6 pagini 3 lei

Taxa poștală plătită în numerar conform aprobării Dir. Gen. P.T.T. No. 118.370/1934

ANUL VI. No. 214 Duminică 1 August 1937

BIBLIOTECA CENTRALĂ „ASOCIAȚIUNII" SIBIIU

Porunca Vremii

TRIBUNĂ ZILNICĂ DE LUPTĂ NAȚIONALĂ ȘI CREȘTINĂ

BIUROU

Guvernele care au închis ochii asupra invaziunii străine în România, au fost compuse în majoritatea lor de oameni cari au făcut afaceri bune cu evreii.

ISTRATE N. MICESCU

(Răspunzând anchetei cu privire la împărțirea Palestinei)

Abonamente anuale: Lei 1000 pentru instituții și sprijinitori; Lei 800 pentru orașe; Lei 600 pentru sate. Se primesc și abonamente pe 6 și 3 luni.

Ori ce sumă se poate trimite prin Casa de economii și Cecuri poștale (CEC) astfel: ABONAȚII PENTRU CONTUL 1224; DEPOZIARII „ „ 10405

Director: Dr. ILIE RĂDULESCU

Redacția și Administrația: BUCUREȘTI 1, Str. Sărindar 18

TELEFON: Direcție, redacție 4.1853; Ad-ție, publicitate 4.1852

Arbitrariul, fărădelegea, crima, nu stăpânesc la infinit!

Români, puneți-vă cenușă pe cap!

de Dr. ILIE RADULESCU

Știu că tot sbuciumul, cu care noi umplem paginile acestei gazete, este zadarnic. Nimeni nu ne ascultă, nimănui nu-i pasă de frământarea noastră sufletească, de semnalele de alarmă, cu cari ne ostenim să chemăm neamul românesc la o mântuire. Foarte multă lume ne citește, unii scrâșnesc din dinți, alții își încleștează pumnii în fața atâtor obrăznicii jidovești, dar numai până aici. Tuturor, pe-o ureche le intră, pe alta le iese, toți trec mai departe, cu indiferență. De nicăeri nici o reacțiune, nici o mobilizare masivă de conștiință și de demnitate românească, împotriva lui Izrael. Jidanii sunt complect adificați asupra bicisniciei noastre. „Las' să țipe proștii la gazetă, să țină pân' n'or mai putea întruniri! Până la urmă, cu astea s'aleg. Noi ne facem afacerile, mai cumpărăm pe ici, pe colea, pe unde nu se poate altfel; stăpâni, însă, tot noi suntem" — își zic jidanii. Și pe bună dreptate!

Intr'adevăr uitați-vă dvs. la starea reală de lucruri din țara noastră. Ne găsim, de mai bine de trei ani, în plină ofensivă naționalistă. De vreme ce toată lumea e convinsă că Israel constitue pericolul de moarte al Românismului, cuvântul de ordine este: „nici un ac dela jidani"! Cu toate astea magazinele jidovești sunt arhipline de Români și mai ales de doamne române. In puținele dughene ale Românilor noștri negustori — cari se sbat în pragul falimentului — nimeni nu intră. Marfa Românilor — deși e cumpărată dela același fabricant jidan, fiindcă industrie românească nu există în țara aceasta —e, în principiu, mai proastă decât aceea pe care o vinde pezevenghiul de jidan. Și observați, mai departe: o clipă, cutremurați de rugurile pe cari anul trecut era arsă maculatura jidănească din Sărindar, Românii au părăsit citirea ziarelor cușar. Incet, încet, Românii noștri s'au reintors, însă, la... vechile deprinderi. „Dimineața" lui Kanalie Blumenfeld, redusă la 45.000 de ex. în toamna trecută, se tipărește azi din nou în 80.000 de foi. Foc de paie! Iată naționalismul nostru de paradă! Are de ce să ne râdă Izrael, bajocoritor, în nas. Jidanii ne cunosc foarte bine: „Mărăe ursul de Român! Lasă-l nițel în pace! Nu e pericol. Ii trece ușor. Furtună într'un pahar de apă!" — judecă jidanul. Și socoteala lui se dovedește perfect întemeiată.

Așa se face că de trei ani, cu tot scandalul ce s'a produs pe aria resurecției noastre naționaliste, nu s'a schimbat nimic în România. Nici o unghișoară nu le-a căzut jidanilor din ghiarele în cari țin strânsă toată avuția și munca românească. Ba, din contră, lucrurile merg mai prost. Indrăzneala, nerușinarea jidovească par'că n'au fost niciodată mai provocatoare ca astăzi.

Nu vreau să vorbesc de furia cu care jidanii înjură, în maculatura lor cușăr, mișcarea naționalistă, românească. Asta-i de multă vreme la ordinea zilei. Observ, însă, mai ales, de câteva luni încoace, o avalanșă de stele jidovești (cele două triunghiuri invers suprapuse) mai compactă decât în Palestina. Toate mărfurile de fabricație jidovească poartă marca stelei imperialiste a lui Izrael. Mâncăm zahăr cu steaua jidovească, conservele Stella au steaua jidănească, pânza de cămăși nu se cumpără fără această stea blestemată, costumele și caschetele de baie, la mare, ale cucoanelor au invariabil imprimată aceeaș stea izraelită. Toate jucăriile pentru copii sunt de asemeni impestate cu acest... blazon. E un potop de stele jidovești. Mai mult decât tricolorul românesc, pretutindeni falfâie steaua lui Izrael

Și, totuși, să vezi și să nu crezi! Am fost și eu zilele trecute la Constanța. Obligat să dau o telegramă, am intrat în Poșta Centrală din Constanța. De cum am pășit, însă, în hall, fetița mea, de 6 ani, mă oprește: „Tucule, ia uită-te jos! Steaua jidănească"! Intr'adevăr, pe cimentul, pe care călcăm, se lăfăia, în dimensiuni de 1 m. diametru, emblema lui Izrael alături de inscripția anului 1894, anul în care s'a construit clădirea Poștei. Gândul mi-a fugit spre A. C. Cuza: „Săracul nostru Patriarh, — mi-am zis — mare dreptate a avut el, încă de-acum 50 de ani"! Când, mai târziu, stam să mă urc în acceleratul de Constanța-București, aceeași copilă a mea, mirată și indignată, exclamă: „Cum, Tucule, steaua jidănească și pe tren"? Mă opresc intrigat. Intr'adevăr, fetița mea avea dreptate. Pe vagonul în care voiam să ne urcăm, deasupra unei inscripții: „Construit în atelierele „ASTRA"-Arad" se tolănea, proaspăt văpsită în roșu, steaua cu șase colțuri a lui Izrael. Am înțeles: banditul jidan SCHAPIRA, dela „Astra-Vagoane", își lăsase, pe vagoanele pe cari le furniza Căilor Ferate Române, amprenta neamului său „ales" și nu mai puțin scelerat. Ce să vă spun? Am dat roată trenului, de la un cap la altul, să găsesc un vagon fără steaua stăpânilor României. Nu mi-a fost posibil. Am chemat un impiegat, cu șapcă roșie,

(Urmare în pag. 3-a)

Soldații japonezi, după victoria dela Peking

Intre tipicul formalist și o bună administrație

de PETRU BANESCU

Vorbeam eri aci, de jalnica stare a administrației noastre, de lipsa oricărei trageri de inimă ce se constată la cei însărcinați cu supravegherea sau efectuarea lucrărilor de interes public și arătam cât de puțin ar trebui pentru a se îndrepta totul, fără de cine știe ce efort ci numai cu puțină bună voință și energie cheltuiată în folos obștesc.

Și mi-am adus aminte de o întâmplare pe care vă voi povesti-o vreo șaptesprezece ani în urmă, întâmplare pe care vă voi povesti-o aci spre a ilustra mai bnie afirmațiile mele.

Am un prieten. Un prieten ce înnumără vreo douăzeci de ani mai mult decât mine dar de care m'au legat o serie de ani de tovărășie vânătorească. Prietenul meu e avocat ca profesie și a făcut întotdeauna și politică. Idealist însă până la revoltă, energia și-a cheltuit-o mai ales în vânători. In vânători din acelea, bine înțeles, în cari se desfăta sufletul nu lăcomia de vânat sau pofta de petrecere. Ii plăcea să umble toată vara și până toamna târziu, pe câmpiile aprinse de soare, vânând cu tact și eleganță, la câne, prepelițe, cârstei, potârnichi, epuri, becaține și sitari, mai mult de bucuria de a se găsi în mijlocul naturii, de a-i simți și învăța toate tainele, de a dormi o noapte la stână sau într'o margine de pădure sub cerul liber, deșteptându-se odată cu revărsatul zorilor, să-l apuce răsăritul soarelui de sfârșit de August pe mirițtile scânteetoare de boabele de rouă sărutate de primele raze.

Iarna îi plăcea să meargă la pază de lupi — la urlătoare cum se spune în termen vânătoresc — așezându-se în miez de noapte, atunci când zăpada scăldată de lună țipa de ger sub picioare, într'o poiană la mijloc sau la margine de pădure și chemând haita de lupi cu un urlet care îi imita atât de bine încât aducea haiticul dela chilometri depărtare. Se încingea un duel de urlete între prietenul meu, ce-i chema după toată arta învățată într'o lungă experiență, și câte un lup mai bătrân care, simțind că nu miroase a bine, rămânea mai în urmă și se ostenia în toate chipurile să țină haita lângă el. De cele mai multe ori învingea prietenul meu. Haiticul venea în galop până în marginea luminișului, urlând și scheunând de ți se ridica părul măciucă, și cum făcea unul imprudența să iasă din desișul pădurii, un foc de armă bine țintit îl întindea într'o clipă pe zăpada înghețată pe care prindea a înflori un trandafir roșu de sânge.

Acesta era omul. Un vânător neîntrecut și în arta de a vâna și ca excelent tintaș. In viață un idealist. Dar un idealist atât de zănatic încât inspira neîncredere.

Omul acesta a ajuns prefect în județul său — un județ din Muntenia ce cuprinde și șes și deal și munte — pe timpul guvernării Federației.

Intr'o zi, eu care îl însoțeam foarte des în colindurile lui vânătorești, am plecat cu el, cu mașina, la vânătoare.

— Mergem în direcția cutare. Vânăm și mai văd și eu cum stau treburile județului în partea aceia, mi-a spus.

Eu îl priveam cu oarecare neîncredere. Mă gândeam că oricum, pentru un prefect de județ prietenul meu e prea idealist. Și eram tânăr de tot pe vremea aceia.

La intrarea unui sat, dăm peste un podeț rupt. Un pod de lemn de vreo trei metri lungime ce asigura scurgerea unei gârlițe. Podul era rupt din vremea războiului și trecerea se făcea cu chin și necaz, prin gârlița aceia plină cu nomol și nisip. Când ajungem în sat, prefectul chiamă pe picher.

— Ți-am spus eu să faci podul din marginea satului? De ce nu l-ai făcut?

— Domnule prefect, am făcut devizul și l-am înaintat la prefectură. Aștept să se aprobe și apoi să ținem licitație publică, răspunse picherul cu un aer care vrea să spună

(Urmare în pagina 3-a)

Mihalache

(„Domnul I. MIHALACHE a spus țării că e împotriva „Comunismului", dar a încheiat și încheie mereu carteluri cu ei". — ZIARELE)

MIHALACHE-al nostru SPUNE
Foarte multe vorbe bune,
Dar, chitind ca să ne 'nșele,
FACE numai fapte rele !

E ca lupul ce, pe-o oae,
Dornic foarte s'o jupoae,
Ii grăește ca un prost :
„Vino 'ncoace, că țin POST !"

Oaia însă știe bine
Ce-i LUPU 'ntre Jivine,
Și de-aceia, biata-i lână
N'o dă LUPULUI pe mână !

RADU BARDA

Sus inimile, frați de muncă!...

de Vasile Militaru

O, harnici frați, din fabrici, din Mine și Uzine,
Cu stele mari în suflet și noapte grea'n cămine,
Spre voi se 'ndreaptă gându-mi, — durerea să v'aline!..
Primiți-mă cu toții cum ați primi un frate
Lovit de-atâți nemernici în sfânta lui dreptate, —
Pe care-acelaș vifor ca și pe voi îl bate!..
Cu ce drept vin eu astăzi să vă cuprind la piept ?
Din drepturile sfinte, cu cel mai mare drept !
Viu ca un fiu al muncii — odraslă de plugar, —
Ivit cândva pe lume la umbra unui car,
In timp ce bietul taica se apăsa pe-un plug,
S'aducă cu-a lui brazdă tâlharilor belșug,
Când el, în a lui traistă ce 'n soare sta s'o frigă,
Avea câteva cepe și-un boț de mămăligă...
Viu ca un fiu al muncii, care-a 'ndurat destul, —
Mai mult răbdând de foame și rareori sătul,
Nedreptățit într'una ca voi, scrâșnind din dinți,
Cu mari furtuni în suflet, și 'n ochi cu stropi fierbinți,
Că 'n Țara noastră hoții — ades aduși de vânt, —
Când Neamul flămânzește, de truda muncii frânt.
Ospețe nesfârșite, dau toți, în mari palate,
Cu gârle de șampanii și-amante desfrânate!..
Eu știu că 'n ceasul ăsta de FOAME și de NOAPTE,
Atâți mișei vă'ndeamnă la răsmeriță'n șoapte,
Atâți vor să vă 'nșele — ca alte dăți și-acum, —
Spre-un „rai" vrând să vă ducă prin sânge și sugrum,
Ca, năruind aceia ce nu clădit-au ei,
Tot Neamul să-l robească o ceată de mișei !..
O, frații mei de muncă, de foame și de frig,
La voi, cu glas de tunetași vrea acum să strig:
Pe calea care cată mișeii să vă poarte,
Nicicum nu veți ajunge mai mult decât la moarte !
Dar dacă dor vă este de-o mai tihnită viață, —
Cu Dumnezeu în suflet, vă fulger o povață: —
A voastre inimi toate, — pe cât ne-avem hotarul,
In dragostea de Țară, arzând cum arde jarul, —
Să bată laolaltă, unite 'n vrere-adâncă,
Și veți preface 'n pleavă a mișeliei stâncă!..

Când va 'nceta ospățul tâlharilor din Țară,
Amara noastră viață nu va mai fi amară !
Stăpâni pe glia noastră când n'or mai fi străinii
In flori îmbătătoare ni-s'or preface spinii,
Si inimile toate ce azi ne stau ca frânte,
Pe veci uita-vor Jalea și-ncepe-vor să cânte!...

Sus inimile toate, deci, frații mei de muncă,
Pe masa căror hoții azi frimituri aruncă !
O singură bătae bătând să spargă pieptul,
Cu piepturile MUNTE, — să ne pretindem dreptul!..
Când mii de ani ființa ne-o adânciră-aici, —
Stăpâni să fim ni-i dreptul, — nu SLUGI la VENETICI:...
1 August 1937. VASILE MILITARU

Ce face tineretul izraelit?

de I. P. PRUNDENI

Visul sionist nu mai există. Cu ajutorul Angliei, Așer Ghingsberg a învins pe Theodor Hertzl. Imperialismul britanic și firește, interesele financiare ale Londrei, au biruit și de data aceasta.

Palestina în care trebuia să se întemeieze statul național iudaic nu mai este nici cel puțin o patrie simbolică. Inșelătoarea iluzie a reconstituirii naționale izraelite, în jurul Ierusalimului pe care-l revendică deopotrivă și evreii și arabii și creștinii (istoria cruciadelor medievale e suficient cunoscută în cauzele ei ideale, ca și în rezultatele sale dezastruoase) s'a risipit.

Câțiva oameni de stat, câțiva bărbați politici cari se pricep să citească în marea carte a realităților istorice sau contemporane, câțiva doctrinari, în sfârșit, a căror îndrăzneală de gândire e notorie, se preocupă, în aceste clipe, de soluția cea mai potrivită a problemei semite. In schimb conducătorii hotărîtori, văzuți sau ascunși, organizațiunile iudaice fățișe sau oculte, ca și imensa puzderie a talmudiștilor și doctorilor jidani, se feresc să discute chestiunea, ca și când ar fi vorba de un lucru care nu-i privește. Ba mai mult chiar: ziariștii evrei se căznesc acum, cu o nesfârșită și patetică și pauperă documentație, să ne convingă de gluma sionismului și să determine o schimbare de atitudine în opinia publică, față de problema evreiască.

Marii industriași jidani, speculanții uzurari ai finanțelor internaționale, ca și întreaga burghezie semită, temeinic așezată în diversele țări de adopțiune, nu fac altceva decât să zădărnicească, prin indolență, prin opoziție sau prin corupție, discutarea situației creiată evreilor în urma împărțirii Palestinei. Capitonați în birouri copios împodobite, închiși în safeurile formidabilelor lor averi, având, mai ales, în buzunar, atâtea cariere politice sgomotoase și influențe, pe cari le folosesc, prin generoase bacșișuri princiare, în scopul celor mai infame diversiuni, toți nenumărații haiduci ai celor mai suspecte și mai rentabile afaceri, întreaga plutocrație iudaică, a cărei forță în lume e uriașe, se opun, din răsputeri, oricărei încercări de a rezolva problema evreiască prin creiarea unui stat național izraelit.

In această vreme însă antisemitismul se accentuiază, conflictul ideilor de naționalitate sporește și nesiguranța populației evreești crește în fiecare zi.

Bătrânii evreimii de pretutindeni, cari și-au legănat anii în farsa sionistă, ca să amăgească lumea, pentru ca la adăpostul celui mai cinic dintre pretextele cunoscute de istorie, să speculeze în umbră, ca să-și acumuleze averile cu cari cumpără atâtea conștiințe trădătoare și atâtea lașități confortabile și strategice, nu vor sau nu mai pot să gândească pentru neamul lor. Sionismul a fost o imensă șarlatanie. Sionismul nu mai e o soluție. A. C. Cuza a avut dreptate. Teribilul antisemit dela Iași este astăzi confirmat de tot ce s'a întâmplat în ultimul timp: eliminarea.

Firește însă că aici va fi nevoie de un plan general, internațional s'ar spune, asupra căruia diplomația lumii să cadă de acord, pentru ca hotărîrile ce se vor lua să fie aplicabile. Diplomații se mișcă anevoie, pentru că diplomația europeană, în cea mai mare parte este stipendiată de bancherii jidani. La rândul ei Societatea Națiunilor, cu mecanismul ei savant, complicat și năuc, dar mai ales cu ideologia ei umanitară, iudaizantă și sovietizantă (Litvinov conduce din dosul ochelarilor săi enorma instituție falimentară dela Geneva) cu ipocrizia sa notorie pe care a dovedit-o în toate

(Continuare în pag. II-a)

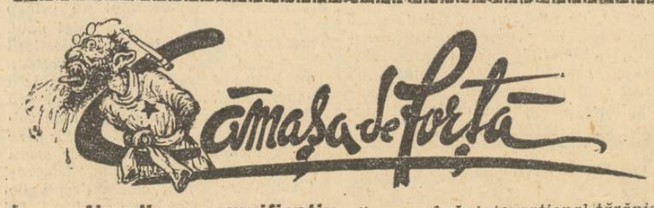

Un clișeu semnificativ

„Viitorul" de ieri publică în pagina I-a clișeul unei mașini de treerat în plină activitate.

Dar mașina, vedeți, nu treeră vorbe, vorbe, vorbe...

La Peking și la București

Telegramele agenției „Rador" anunță că la Peking a fost ridicată starea de asediu.

Regretăm că în loc de o poantă, în legătură cu situația dela noi, nu găsim altceva de adăogat aici.

Poate o lacrimă...

Hâmpăratul !

Aoleooo. Aoleooo.
Adalé moré... Haordeee.
O dădură dracule...
Țăganii, tocmai când își aleseră și ei un împărat, se făcură de râs. Cică nu-l mai vor acum, auzi...
Noul reage Ganusz, din familia Kwiek din Polonia, e amenințat să-și piardă tronul de paie, deoarece alte familii de Romi îl doresc.
Când spuneam noi că trebuie să fie o mână internațional-țărănistă la mijloc...

Discuții și Divulgări

Simple comentarii despre procesul evolutiv al expresiei în poezie

de RADU GYR

In foiletonul nostru de Joia trecută, spuneam că opera de artă are legile ei, sub zodia cărora se ivește în voaltă de nemfar ceresc. Legi, pe care „revoluțiile" și „insurecțiile" nu le pot luxa. Iar arta, pentru marile ei „schimbări la față", nu admite, ca și cosmosul, ca și natura, decât evoluțiile și prefacerile, — *înnoirile, prin evoluție.*

Adevăratele temperamente creatoare dispun de-o pluritate de resurse, de-o uimitoare capacitate de înoire neforțată a expresiei. In poezia franceză de pildă, există o perpetuă suire de trepte de cleștar, o admirabilă ascensiune și coloratură a expresiei. Lapidară și plină de armonie și puritate, la Corneille, aceasta se aprinde în multiple constelații lexicale și stilistice, la Jean de La Fontaine — o minunată bogăție în utilizarea argot-urilor și idiomurilor — trece sub steme imperiale, în sunetul de orgă al versului baudelaire-ian, capătă finețe, unduire și muzicalitate nouă, la Verlaine, și patinează pe oglinzi ciudate în rigoarea stalactitară din „Le cimetière marin" al lui Paul Valéry...

La fel, în lirica germană: o continuă evoluție a formei, dela Goëthe, la Hölderlin, la Richard Wagner (în poezia sa dramatică), la Hugo von Hoffmensthal, la Stefan Georg și Georg Trakl,—sau, în lirica italiană, dela Dante la Manzoni, la Carducci, Leopardi, Pascali, d'Anunzzio... Și iarăș, câtă împrospătare a lexicului și a expresiei în poezia engleză, dela Shelley și Keats la irlandezul William Butler Yeats...

Tânără și cu o perioadă de formare a limbii literare atât de apropiată, lirica noastră a înregistrat, însă, câteva trepte de împrospătare și rotunjire ale expresiei — trepte tăiate în fildeșul cel mai de preț. In plină evoluție, forma literară a atins vârful unui parâng artistic, la Eminescu.

Dela palida grație minoră a lui Enăchiță Văcărescu, expresia atinge primul sunet cu adâncimi marine la Grigore Alexandrescu: *„Ale turnurilor umbre peste unde stau culcate.."* expresie care anunță și pregătește fenomenul eminescian, drumul acela de dunăre încărcată cu argintărie, care e forma poeziei lui Eminescu. De-o infinită varietate; de-o pluritate de tonuri, de game, de nuanțe — nemai întâlnite la nici un alt poet — dispunând de-o rară forță de-a se colora *mereu altfel* dela vers la vers; în permanentă premenire a lexicului, a termenilor, a imaginii; împrospătând, dela poezie la poezie, armoniile și tehnica formală; acordând, după diapazoanele interioare, pururea o altă tonalitate verbală; de-o noutate uimitoare în folosirea vocabularului, a cuvintelor care devin de-o sensibilitate, de-o bogăție și o variație de sensuri, ca vrăjite de-o magică bagheță, expresia eminesciană (formă, stil, imagini, valori lexicale și armonice) este expresia cea mai bogată și adâncă în zăcăminte inedite din întreaga poezie românească.

Fără „insurecții" și „anarhizări" ale limbii, stilului sau gramaticii, expresia eminesciană crește în noutăți și variații de ton și coloare, în permanent flux de originalitate spontană:

„Când torsul s'aude l'al vrăjilor caer,
Argint e pe ape și aur în aer..."
„Nu credeam să'nvăț a muri vr'odată
Pururi tânăr, înfășurat în manta-mi,
Ochii mei 'nălțam visători la steaua
[singurătății..."

sau:

„Peste câte mii de veacuri stăpânirea
[ta străbate
Când plutești pe mișcătoarea mărilor
[singurătate"

Ce infinite vistierii de stil, de expresie de armonii! Dela gravele tonalități din „Scrisoarea I", la grația și tremurul elegiac din „Și dacă ramuri"... câtă aurărie de game variate, câtă incandescență de constelații felurite.... Ca și în versurile:

„Stelele 'n cer
De-asupra mărilor
Ard depărtărilor
Până ce pier..."

Acestea sunt adevăratele *înnoiri* ale limbii literare, ale expresiei, când trec prin arta unui făuritor de giuvaeruri. Eforturi artificioase, insurecții, pretinse „eliberări" ori „descătușeri", nici când nu s'au ivit să tulbure frumusețea desăvârșită a formei eminesciene...

Evoluția expresiei continuă în lirica noastră și după Eminescu, — la Coșbuc, la Anghel, la Goga, la Arghezi... Poate nu se vor mai ivi atâtea altitudini încărcate de zăpezile purității ca în expresia eminesciană, dar un curs de împrospătare, de înfrăgezire a tehnicii, a limbii, a stilului, există firesc. Cu toată invazia de anarhisme, încă neeliminate în întregime din poezia actuală și cu toate excesele modernismului receptiv de influențe și exhibiționisme străine, cum și de undele insurecțiilor literare, procesul evolutiv al formei, al *adevăratei* expresii literare, se află într'o efervescență din care se poate alege, oricând, un pumn de aur pur.

Dela expresia mătăsoasă, colorată și muzicală — oarecum timidă — a lui D. Anghel sau Ștefan Petică, drumul s'a deschis, cu lumini noui și adiere împrimăvărată de bâltăreț, spre poezia lui Nichifor Crainic, I. Pillat și V. Voiculescu, sau spre aceea cu tainice străfunduri de mărgean, a lui Lucian Blaga... George Gregorian rotunjește, în strung de azur, o expresie proprie, diferită de robustețea expresiei lui Aron Cotruș, împletită,

(Urmare în pagina II-a)

SPORT

Academia Comercială susţine la Braşov un match de rugby în compania I.A.R.-ului

Câştigătoarea Cupei ing. Costăcea, *Academia Comercială;* susţine la Braşov mâine 1 Aug. o partidă amicală cu I. A. R. Conducătorii expediţiei sunt d.-nii *secr. gen. Petrescu, prof. Longhim şi insp. Valeriu Oancea.*

Academia va arunca în luptă următoarea echipă: Bocu; Sedei, Gabay, Beju, Popovici, Brănişteanu I, Mărculescu, Eremia, Argeşiu, Niculescu, Aman, Macarovici, Ştefan Bârsan, Alexanderscu, Ropală.

Credem că studenţii, deşi neantrenaţi, vor şti să demonstreze Braşuvului, tehnica dificilului sport care este rugby-ul.

Dela Academia naţională de educaţie fizică

Pentru a veni în ajutorul studenţilor (bărbaţi), lipsiţi de mijloace, cari ar dori să meargă la mare pentru îngrijirea sănătăţii, A. N. E. F. pune la dispoziţie Regionala sa de la Eforie în următoarele condiţiuni în luna August a. c.:

1) 60 lei pe zi pentru întreţinerea complectă (casă, masă).

2) Fiecare participant va aduce lingeria de pat (2 cearceafuri, 2 feţe de pernă şi pătură).

3) Disciplina Regionalei va fi obligatorie pentru participanţi.

4) Inscrierile se fac la A. N. E. F. Serviciul Propagandei până în ziua de 1 August 1937.

Marele concurs atletic internaţional dela Timişoara

Mâine va avea loc la Timişoara o mare reuniune atletică la care vor participa şi câţiva atleţi unguri.

Din Bucureşti vor face deplasarea următorii alergători: Ghiţescu, Dejenariu, Lupan, Lazăr, Lăpuşan, toţi dela Viforul-Dacia; *iar dela* Stadiul-Român *se vor deplasa Iordache, Nemeş, Cristea, Vămanu, Slobozeanu şi Spaniol.*

Pe lângă aceşti alergători vor mai face deplasarea din Bucureşti şi Covaci (Cluj), Havaletz, Mathias şi Gurău (Brăila).

Acestui lot i se va alătura restul de atleţi din Timişoara şi din ţară.

După cum se vede la Timişoara şi-au dat întâlnire toţi marii atleţi ai României.

Ungurii *nu vor putea să dea o replică serioasă, nefiind superiori atleţilor noştri.*

Avem convingerea că vom înregistra câteva bune performanţe. La 100 m. şi 200 m. vom asista la un pasionant duel între Ghiţescu, Iordache, Covaci şi Dejenariu. *La 800 m. se va reedita duelul* Lăpuşan-Nemeş. *La prăjină Einhardt poate ameliora recordul. Regretăm lipsa la triplu salt a lui* Calistrat, *actualmente în mare formă.*

In orice caz, după concursul de Duminică ne vom putea face o precizie părerea asupra şanselor grupărilor la Predeal.

Rugbyştii pe pistă

Mâine va avea loc pe stadionul A. N. E. F. un concurs atletic rezervat rugbyştilor de orice categorie.

Se vor disputa următoarele probe: 100 m. 400 m. 1500 m. sărituri în lungime şi înălţime, aruncarea greutăţii, aruncarea suliţei şi stafeta 4×100 m. (cu balonul în mână. Mâine vom reveni cu amănunte asupra concurenţilor.

Ciocnirea de trenuri din staţia Sighişoara

Trenul de marfă No. 2551 intrând pe linia treia a staţiei Sighişoara a dat peste trenul de marfă No. 3554 care era gata de plecare.

Au fost sfărâmate două vagoane încărcate cu vagonete Decauville din trenul 2551 şi a deraiat vagonul de manipulaţie din trenul nr. 3554.

Din primele cercetări rezultă că ciocnirea s'a întâmplat din cauza unui răufăcător care a schimbat acul dela linia 5-a pe linia 3-a ocupată.

Simple comentarii despre procesul evolutiv al expresiei în poezie

(Urmare din pagina I-a)

par'că, din crengi de stejar sau ciopliţă în gresie.

Poezia tânără, în ciuda elementelor anarhice, pe care le-au receptat foarte mulţi hipnotizaţi „modernişti" şi în ciuda unor „manierisme" care au dus, fatal, la uniformizarea expresiei şi tehnicii, la „clişeu", — aduce, însă, uneori, o frumoasă contribuţie la evoluţia formei, prin expresia originală a câtorva temperamente lirice de adâncă autenticitate: Dan Botta, N. Crevedia, George Dumitrescu, Mircea Streinul, Virgil Carianopol, Ştefan Stănescu....

Nu putem, iarăş, să nu ne gândim la muzicalitatea tristă şi obsedantă a poetului N. Milcu, mort înainte de-a ne fi dăruit toată bogăţia de expresie şi de resurse lirice, de care dispunea.

Prin contrast cu aceste etape de evoluţie a expresiei tăiate în trepte de opal, — şi pentru a arăta, în acelaş timp toată gratuitatea şi inutilitatea „anarhismelor" în poezie, — vom înfăţişa, în foiletonul nostru de mâine, câteva „mostre" de „insurecţii" ale expresiei, aşa cum le întâlnim circulând în „fenomenul modernist", sub zâmbetul satisfăcut şi gras al d-lui Lovinescu şi sub aprobările olimpiene ale discipolilor criticei „sburătoriste"...

Radu Gyr

ROMANII!
Voi cu inima creştină:
De pe ochii voştri rupeţi
Pânza'ntinsă de duşmani,
Nici un ac dela jidani!

Ecouri atletice

— **D. GEORGE PLAINO, preşedintele U. F. S. R.-ului, a fost numit preşedintele Comitetului Olimpic. Aplaudăm această numire, d. PLAINO fiind o persoană de mare suprafaţă sportivă.**

— **PREŞEDINTELE comisiei tehnice, d. THEODOR POPOVICI, va fi şi căpitanul echipei naţionale de atletism, d-sa fiind împuternicit de a supraveghea îndeaproape pe atleţi.**

— **NICKOLS, talentatul profesor de balet, a fost ataşat pe lângă echipa naţională de atletism a Greciei.**

— **PREŞEDINTELE Stadiului Român, d. ing. Nae Mărescu, şi-a luat asupra sa sarcina cantonării maratoniştilor. Cantonarea va avea loc la Bragadiru. Un gest sportiv!**

— **BALCANIADA ATLETICA e aşteptată cu optimism de către oficialii F. R. A.-ului. Dealtfel d. N. CAMARAŞESCU, preşedintele Federaţiei, intenţionează să dea o mare amploare acestor jocuri.**

— **S'AU DUS tratative pentru cuplarea primei zile a Balcaniadei cu matchul internaţional România B.—Jugoslavia B. Suma exagerată cerută de Federaţia de Foot-ball a dus la ruperea tratativelor.**

ZI DE ZI

— *NAŢIONALA noastră atletică va apare la Jocurile Balcanice cu tricou galben şi chiloţi albi.*

De remarcat faptul că Viforul-Dacia, cel mai puternic club din ţară, poartă tricou galben.

— *ECHIPA de atletism a BULGARIEI va purta tricou roşu şi chiloţi albi. JUGOSLAVII vor apare în tricou albastru şi pantaloni albi. Iar ELENII în tricouri albe şi chiloţi albaştri.*

— *AM FOST rugaţi de unul din membrii influenţi ai atletismului, ca să încetăm campania contra popularului şi desăvârşitului sportiv care este d. ing. Nae Mărescu.*

Suntem surprinşi. Care campanie? Ne-am revoltat când d. N. M. a vrut să sară peste cal (e vorba de deplasarea Stadiului-Român la Braşov), şi atât. Dimpotrivă când a fost cazul i-am adus elogiile necesare.

I-am promis distinsului membru al Biroului că — spre binele atletismului (?) — *vom trece cu vederea unele eşiri ale lui „Nea Nae", care e o fire prea nervoasă, prea impulsivă.*

Din nefericire simpaticul „Nae" ne dă din nou de lucru. De data aceasta nu atacăm, ci relatăm o humoristică întâmplare al cărui erou a fost preşedintele Stadiului, d. ing. Nae Mărescu.

Iat-o: Pe terenul A. N. E. F.-ului jăceau Joi antrenament cele 2 echipe rivale, Viforul-Dacia şi Stadiul-Român. In jurul terenului de foot-ball sunt nişte stâlpi care deservesc difuzarea diferitelor ştiri. „Nea Nae" dorind să cronometreze pe alergătorul Nemeş *pe distanţa celor 400 m., şi cum înainte de antrenament avusese o şedinţă cu Bahus, s'a postat cu vreo 30 m. mai înainte de sosire. (Stâlpii bată-i focul).*

Ungurul Nemeş *a realizat 47 sec. ceace ar echivala cu cea mai bună performanţă europeană. La început, poporul „Nae" a rămas perplex. dar apoi revenindu-şi s'a adresat* — olimpian — *celor din jur, cam în felul acesta.*

— *„Măi băeţi, ori eu sunt beat, ori* ungurul *meu n'a alergat 400 m."*

Intr'adevăr, Nemeş alergase numai 470 m., aşa că...

— *ECONOMU C., fost cândva jucător al Viforului, va semna probabil pentru echipa verde. Colţea.*

Un an dela moartea profesorului Ion Şt. Paulian din T.-Severin

T.-Severin, 30. — *Astăzi, Sâmbătă 31 Iulie, se împlineşte un an dela moartea profesorului ION ST. PAULIAN, preşedintele soc. corale „Doina" şi vicepreşedintele „Ligii antirevizioniste din Mehedinţi".*

Cu această ocaziune familia şi cunoscuţii au aranjat oficierea unui parastas.

Ion Şt. Paulian, profesorul şi omul, a fost în afară de un eminent îndrumător şi un mare naţionalist. Inainte de marele război a trecut frontiera ţării spre a duce cuvânt de încurajare fraţilor noştri de dincolo de Carpaţi. Născut la 1864, Ion St. Paulian era dintre puţinii intelectuali ai vechiului regat, cari cu cuvântul şi condeiul ori chiar cu mari sacrificii materiale a luptat fără întrerupere pentru realizarea unităţii sufleteşti şi politice a tuturor românilor.

Cu soc. corală „Doina" pe care a întemeiat-o la 1897 — profesorul dela liceul „Traian", Ion St. Paulian a concertat deseori— cu toate piedicile puse de stăpânirea maghiară — la Caransebeş, Lugoş, Haţeg, Oraviţa, etc. cercetând între anii 1902 şi până la 1914 Sibiul, Braşovul, Aradul, Timişoara, Oraviţa, Bozovici, Bocşa, Biserica Albă, Vârşeţul, etc., în care timp a luat parte la toate manifestaţiile culturale naţionale şi religioase.

Ion St. Paulian a fost arestat din această cauză şi întemniţat la Seghedin.

In timpul războiului mondial a fost arestat ostatec şi dus prin temniţele din T. Severin, Tismana, Bucureşti, Giurgiu, apoi condamnat la expatriere şi chinuit în lagările dela Rusciuk, Târnova, Filipopoli precum şi în faimoasa închisoare dela Galemo-Kanare din Rumelia orientală, îndurând nenumărate suferinţe şi jigniri din partea duşmanilor ţării până la terminarea războiului. Până în ultima clipă a vieţii sale profesorul Ion St. Paulian a activat în folosul ţării şi spre propăşirea ei.

Ion Stroe

Mişcarea LITERARA şi artistică

Cronica dramatică

„M-elle Nitouche" operetă în 4 acte de Herve, reprezentată de compania Toneanu

Grădina Arpa-Colos

Ca idee, merită să fie relevată intenţia companiei Toneanu de a readuce pe scenă opereta „M-elle Nitouche" care a făcut deliciile bucureştenilor, în special înainte de război. Ca realizare e de discutat.

Compoziţiei muzicale a lui Hervé, autorul celebrului „Pètit Faust", îi necesită interpreţi, şi ambianţa necesară reuşitei. Nu este suficient să ai o trupă de comedie care a jucat precedenta revistă „Scandal la trei papuci", ca să treci cu ea la pretenţiosul gen al operetei, şi încă la această subtilă farsă-comedie, operetă plină de fioriturі muzicale şi fineţi scenice, care este „M-elle Nitouche. Plecând dela acest preambul, conchidem că nu numai curajul e necesar în teatru, dar şi posibilităţile. Acestea din urmă, pare că au lipsit d-lui Toneanu, deoarece o „M-elle Nitouche" prezentată în asemenea condiţiuni, nu poate decât zdruncina reputaţia atât de stabilită a operetei de care ne ocupăm.

Lăsând laoparte subiectul care este prea cunoscut tuturor, fiind povestea fetei crescute la călugăriţe dar al cărei temperament svăpăiat o mâna către aventurile lumeşti, de unde s'a născut şi ipocrita mască, generalizată, în expresia „M-elle Nitouche", piesa în sine este o îmbinare de situaţii, comice, unele mergând până la burlesc, alternând cu accente melopeice, cari se desprind din compoziţia muzicală a finului compozitor francez.

Rolul d-rei Nitouche, la grădina Colos, l-a deţinut d-ra Florica Demion. Un adevărat semn de întrebare. Pe d-ra Demion am apreciat-o în roluri de comică, de ingenuă poate, dar în postura de vedetă de operetă în M-elle Nitouche? Cel puţin surprinzător! Aci e nevoe de voce şi d-sa a schiţat mai slab decât o amatoare, frazele muzicale pretenţioase ale vestitei operete ce a făcut de multe ori înconjurul pământului şi ale cărei refrenuri le ştiu şi copiii!

Spre a-i veni în ajutor, direcţia a amputat nemilos partitura, încât pentru cei ce cunosc compoziţia lui Hervé, surpriza a fost revelatoare şi edificatoare asupra neputinţei interpreţilor.

Rolul lui Celestin-Floridor, organistul mânăstirii şi compozitorul muzcal de lume în acelaş timp, dubla personalitate, l-a luat în spinare d. Toneanu.

Dacă în privinţa jocului de scenă a comicului, propriu zis, d-sa a ieşit onorabil, în privinţa glasului — căci rolul implică obligaţia de a cânta, şi încă a cânta binişor — d. Toneanu a fost inexistent, afon, am putea zice. Ce formidabil curaj!

Dar curaj de acela care mână la ridicol.

Şi apoi scăpam să ne arătăm mirarea cum d-ra Demion a reuşit să-şi adopte în totul mimica lui Leni Caler.

Ce desavantajoasă transplantare!

In schimb au luptat din răsputeri obţinând notă favorabilă d-nii Brună în rolul locotenentului Champlatreux, d. Gărdescu în maiorul de cavalerie, comandant al unităţii unde se petreceau escapadele d-rei Nitouche şi a organistului, asemenea a fost bine d. M. Balotescu, care s'a arătat odată în plus un comedian convins în rolul directorului de music-hall", cât şi d-na Renée Anie în „luminata" maică stariţă, având prestanţa şi nota justă a personajului.

Restul ansamblului mulţumitor.

Dar cu coteodăcelile improvizate ale d-rei Demion şi gâjâiturile guturale ale d-lui Toneanu, nu se reprezintă „M-elle Nitouche". Credem că nici la Târnova nu s'a masacrat mai grav delicata operetă a lui Hervé!

Să se astâmpere d. Toneanu, şi să facă comedia pentru care este poate creat, lăsând muzica pentru cei chemaţi, că se profanează astfel „Gloria in Excelsis"!

Al. Bertea

O şezătoare literară la Buşteni

Pentru a crea un divertisment intelectual scriitorii, oaspeţi ai Căminului Regal din Buşteni, au ţinut Duminecă 25 cor. orele 6 seara o şezătoare literară în una din sălile şcoalei primare. Din timp şi bine organizată, şezătoarea scriitorilor a întrecut cu mult aşteptările unui public destul de exigent. Intr'o sală plină până la refuz, în prezenţa notabilităţilor staţiunei şi a d-lui prof. universitar M. DRAGOMIRESCU şi-a tremurat pentru o oră aripele diafane, poezia. *Şezătoarea s'a deschis printr'o cuvântare-omagiu adresată ilustrului profesor şi critic, d. Mihail Dragomirescu. Au citit apoi versuri care au reţinut îndelung atenţia publicului, d-nii :* V. Demetrius, George Gregorian, Radu Gyr, Teodor Scarlat, Coca Farago, D. N. Teodorescu, C. Miu-Lerca, Şerban Bascovici, George Dumitrescu, şi Const. Salcia. D. George Dorul Dumitrescu *a citit o prezentare colorată în nuanţe şi tonuri vii, a vieţii scriitorilor aflaţi la odihnă în Buşteni.*

Manifestaţia scriitorilor pe acest plan, nu numai că a prezentat oarecum o afinitate cu publicul dar a impus, aceluiaş public, prestigiul nobil al preocupărilor lor. Dealtfel aplauzele care nu mai conteneau au evidenţiat îndeajuns acest lucru. Păcat numai că şezătoarea nu s'a ţinut într'un local mai spaţios.

Despre aceasta însă vom revenі cu altă ocazie pentrucă am comite un sacrilegiu amestecând puritatea unei iniţiative reuşite — şezătoarea — cu lipsa de dragoste pentru ce-i al lor şi românesc, a locuitorilor acestor minunate peisagii montane.

Cursurile Universităţii populare „Solidaritatea" la R. Vâlcea

Universitatea Populară „Solidaritatea", care ani deardndul şi-a ţinut cursurile de vară la Mănăstirea Neamţu în Moldova, îşi continuă în anul acesta, ca şi în anul trecut, cursurile sub poalele Carpaţilor Vâlcei şi anume într'unul din cele mai pitoreşti oraşe ale ţării: R. Vâlcea.

Cursurile sunt organizate de d-nii profesori universitari V. G. Ispir şi Şerban Ionescu dela Facultatea de Teologie din Bucureşti, şi se vor desvolta într'un ciclu de conferinţe publice, încadrând o problemă tot aşa de actuală, ca şi de importantă: „MUNCA OBŞTEASCA IN LUMINA EVANGHELIEI ŞI A TRADIŢIILOR NEAMULUI". Prima conferinţă va fi deschisă de P. S. Episcop Vartolomei al Olteniei, fost profesor la Facultatea de Teologie dela Universitatea din Bucureşti şi se vor continua între 1 şi 20 August a. c. în Amfiteatrul cel mare al Seminarului Sf. Nicolae din R. Vâlcea. Subiectele ce vor fi desvoltate, sunt: *Munca Obştească şi solidaritatea românească: munca în lumina Evangheliei; Energia Tineretului valorificată în serviciul neamului; Modele de tineri creştini după gheografia ortodoxă; Prin perseverenţa muncii, dela tinerii sărmani la geniile omenirei: Comunismul combătut de creştinism şi Naţionalism.* Pe lângă aceste subiecte, vor mai fi tratate şi altele, ce sunt rezervate conferenţiarilor respectivi.

Faptul că judeţul Vâlcea are cinstea în anul acesta să adăpostească două tabere de tineri premilitari în serviciul muncii obşteşti, şi o echipă de studenţi trimisă de Fundaţiile Regale, are prilejul cel mai potrivit de a oferi tineretului pe timpul vacanţei îndrumări plăcute şi necesare, în legătură cu cele mai actuale probleme de activitate. vând pentru prezent şi viitor.

Aspecte, insigne, comentarii

„Glasul Monahilor" ziarul de dârză mărturisire ortodoxă a intrat cu acest număr în vacanţă. Semnează articole pr. Al. Constantinescu, Ierom. Dionisie Lungu şi alţii.

Dacă-l întâlniţi pe ieromonahul Dionisie Lungu şi vreţi să cunoaşteţi dreptarul ortodox, cumpăraţi-i ziarul.

„DECALOGUL"

îndreptar creştin politic şi social aduce în nr. 37 colaborarea d-lor Eug. Potoran, Pr. N. Munteanu, dr. Ilie Daianu, I. V. Suciu, Teodor Radu, I. Gh. Bârcă, Tiberiu Borneas *şi confratelui nostru* Eugen Victor Popa.

„Sociologie

românească" *revista institutului social român, de sub direcţia d-lui prof. D. GUSTI aduce cu ultimul număr, studiile migăloase ale emeriţilor socilogi, şi precizări ce se dovedesc pe zi ce trece, mai necesare, asupra satului nostru românesc.*

Editura „Bucovina",

— a d-lui profesor I. E. TOROUŢIU va lansa în toamnă următoarele cărţi: „Versuri" de regretatul poet bucovinean ION ROŞCA, un poem dramatic de MIHAI HORODNIC, „Curcubeu peste ţară" de TEOFIL LIANU, un volum de poezii al tânărului poet bucovinean VASILE I. POSTEUCA şi „Viori de lut" de TEODOR AL. MUNTEANU.

Satul revista de cultură pentru popor a apărut pe lunile Iulie-August, cu următorul bogat sumar:

Electricitate la sate? de *Andrei Udrea;* Doină (poezie) de *Marin Radu Voinea;* Sănătatea satelor noastre de *dr. D. Paşcanu;* Lunaia de *Ion Micuţ;* Sfântul prooroc Ilie Tesviteanul de *C. N. Stănescu;* Scrisoarea boerului de *Pr. Preda Ionescu;* Sfaturi pentru sănătate de dr. *Săteanu;* Fapte puţin cunoscute *de G. Teodorescu-Borca;* Cuscuta sau tortelul de *D. M. Teodoru;* Câteva obiceiuri dăunătoare sănătăţii animalelor de dr. *C. Popovici;* Ingrijirea pepinierii de salcâmi de *At. Haralamb;* De ce se tem pădurile vara de *Moş Niculai;* Foloasele materiale şi directe ale pădurilor. Seceta şi pădurile de Ing. *Gr. Vasilescu;* Contravenţii contra bunurilor şi intereselor agricole de *V. V. Hanu;* Oaspeţi nepoftiţi de *Şt. Ivanovici-Terenţiu;* Spiriloza păsărilor de vet. *Th. P. Buceag;* Ţapul (legendă) de *Mih. Lungianu;* Indrumări pentru gospodine de *Eug. Dandu;* Poezii: (P. Chirculescu, Gr. Dumitraşcu, George I. Breazu, D. Nicolescu-Olt, Ion Morel, M. V. Hordilă).

Răspunsuri, recenzii ştiri din toată lumea.

In florile

unor coperte verzi, ne-au sosit împăturite gândurile tinere ale elevilor din cls. VII a liceului „General Dragalina", din Oraviţa.

Revista se numeşte „Generaţia de mâine". Materialul e verificat şi ales cu meticulozitate, variat, fără să cuprindă vreo cât de mică banalitate şi — fără nicio exagerare o spunem — bogat.

Semnează articole d-nii: Caius Urdea, Şoricu Horia, Aurel D. Bugariu, Traian D. Marian, Gh. A. Milovan, P. P. Belu, Mih. Lungianu iar versuri destul de reuşite: Mihai Novac, Pavel P. Belu, P. Butan, Ion I. Mioc, P. Sfetca, M. Georgescu, Gh. Lian. etc.

FEMEIE ROMANCA!
Nu te uita că jidanul îţi vinde mai eftin. Asta-i numai aparent ca să te înşele. In fond el ne ia tot şapte piei. Marfa lui, când e mai eftină, e dela foc. Până la urmă tot noi suntem păcăliţi.

Ce face tineretul izraelit?

(Urmare din pag. I-a)

împrejurările esenţiale în faţa cărora a fost pusă, — nu vrea şi nu poate să rezolve chestiunea iudaică. Trecută pe seama comisiilor şi a subcomitetelor problema se va îneca în misterele unei proceduri care n'are alt scop de cât să amâne o soluţionare energică, radicală şi rapidă. Toate aceste lucruri au o cauză unică: inerţia jidanilor. Lumea aşteaptă un gest din partea evreilor.

S'ar părea absurd, dar realitatea aceasta este: jidanii se menţin risipiţi în omenire, ca jidani, prin ideea de naţionalitate. Ei nu se socotesc o confesiune. Ei se vor, ei se ştiu, ei sunt o naţiune, cu toate caracterele ei distructive, de rasă, au un stil de viaţă deosebitor, care descinde din conştiinţa naţionalităţii lor iudaice. Toţi istoricii cari au studiat evoluţia lui Izrael sunt de acord că ideea de naţionalitate i-a păstrat dealungul atâtor vicisitudini. Bernard Lazare, pe care l-am folosit în nenumărate rânduri, gândeşte la fel.

Antisemitismul nu va înceta nici odată, atâta vreme cât evreii vor continua să trăiască amestecaţi printre celelalte popoare. E un conflict de naţionalitate. Dar ceeace impresionează cu deosebire, este, fără îndoială mistica naţionalistă pe care o trăieşte tineretul izraelit. Viaţa din Palestina iudaică este un imn închinat ideii de naţionalitate. Privim uneori peste multele fotografii cari ne vin dela Tel-Aviv şi ne mişcă strălucitoarele feţe ale atâtor tineri, cari par'că renasc în contact cu pământul. Boşorogii iudaismului nu pricep sensul tragic al existenţii celei noui. Tineretul înţelege însă că destinul său e altul, decât cel de până astăzi.

In ţara noastră condiţiile de viaţă se îngreuiază. Jidanii în vârstă au isbutit să-şi cucerească un loc sub soarele nostru. Tineretul iudaic se găseşte însă în faţa unui mare semn de întrebare: ce va fi mâine? Tineretul românesc luptă pentru drepturile sale. Tineretul românesc va birui. In scurtă vreme nu va mai fi loc nici pentru avocaţi evrei, nici pentru medici evrei, nici pentru negustori şi industriaşi evrei, nici pentru dentişti şi ziarişti evrei, nici pentru frizeri şi arhitecţi evrei. Tineretul izraelit va fi scos din societate, prin violenţă sau concurenţă şi drama de abia va începe.

Tineretul iudaic e dator, faţă de viitorul său, să pornească o mişcare severă în rândurile populaţiei evreeşti, cerând ei, căutând ei, luptând ei pentru soluţionarea problemei. In ziua în care jidanii din întreaga lume vor fi solidari şi vor apela la sprijinul diplomaţiei pentru a li se oferi un teritoriu pe care să se zidească statul iudaic, problema va fi pe jumătate rezolvată.

Şi de data aceasta, ca la toate marile răscruci ale istoriei, eroismul tineretului este chemat să se ia de piept cu conspiraţia plutocraţiei parazitare. N'a mai rămas nimic din vigoarea Macabeilor?

I. P. Prundeni

DELA O ZI LA ALTA

TEATRU

CARABUŞ: Electro-Cărăbuş.
COMOEDIA: Kontuşovka-Palace
GRADINA MARCONI: Fustele dela minister.
GRADINA A. R. P. A.-COLOS.— Compania Toneanu: „M-lle Nitouche".
ARENA BRĂTIANU: Circul piticilor. Reprezentaţiile încep la ora 6 seara.
TEATRUL NOU, direcţia Natalia Pavelescu): „Raiul".
TEMPO: Chestia cu Aura.

CINEMA

CAPITOL: Surâsul seducător. jurnal şi complectare.
A. R. P. A.: Băetana şi Tavernele din San-Francisco.
TRIANON: Un cântec, o fată şi un sărut cu Martha Eggerth.
VOX: Chipuri uitate şi Fugara.
ROXI: Surâsul seducător. jurnal şi complectare.
FEMINA: Stan şi Bran Aventurieri şi Confeti.
FORUM: Mr. Flow şi Nu mi-am ucis soţul.
FRANKLIN: Cavalcada şi Trei strengari şi o strengăriţă.
OMNIA: Ora fatală şi Fata din Salem.
CITY: Ramona şi Un sărut fatal.
MARCONI: Minciuna şi Detectivul. amator.
MODEL: Evadatul din insula Diavolului şi Roza roşie.
DARLY: Circul şi Cei 7 eroi.
FRANKLIN: închis pentru renovare.
COTROCENI: Romanul unei curioase şi La umbra păcatului.
UNIC: Boccacio ş. Acuzata.
DICHIU: Mania Walewska şi Voi fi fi a ta.
ORFEU: Shirley Temple în Suflete sbuciumate şi Regina Junglei.
TRIUMF: Dormitorul fetelor şi Rin-tin-tin salvaton.
MILANO: Bestia umană şi Piccadilli
VOLGA (Dorobanţi): O aventură în Mexic şi Mandatul de arestare.
LIZEANU: Crinul din mocirlă şi Marietta.
DOAMNEI (fost Manon): Echipagiul şi Malec răpit de gangsteri
PACHE: Ingerii întunericului cu Friedrich March şi Merle Oberon; Stan şi Bran gemeni.
CENTRAL: Frontul invizibil şi Miracolul mascat.
LILLY (fost Pax) Fiul Rusiei şi Onoarea familiei.
FLORIDA: Dama cu camelii şi Şcoala Bărbaţilor.
CARMEN SYLVA (Kisseleff): Metropolitan şi Secretul lui Buda.
ILEANA (Cală şi terasă. Str. Avrig: 1: Regele femeilor şi Agentul secret.
DIANA: Teroarea deşertului şi Raza ucigătoare.
ŞIC: Regele chibriturilor şi Guliver în ţara piticilor.

RADIO

SAMBATA, 31 IULIE
RADIO-ROMANIA

RADIO-BUCUREŞTI

13.10. Concert de prânz. Orchestra de salon Radio, dirij. de D. Teodoru: De prin lume, potpuriu de Dostal; Eva, vals de Gillet; Çaro mio ben de Giordan; Balet egiptean de Luigini; Dans de copii de Caravaglio; Reverie de Schumann; Iolanda, vals de Zanibon.
14.10. Radio-junal: Ora, Mersul vremii. Ştiri interne şi externe.
14.25. Continuarea concertului.
15. Ultimele ştiri.
19. Ora, Mersul vremii.
19.03. Concertul fanfarei gardienilor publici, cond. de maior Chr. Florea.
20.15. Ce pretinde lumea dela Maiorescu de prof. Simion Mehedinţi.
20.35. Muzică veselă. Ansamblul Dendrino.

RADIO-BUCUREŞTI

20.35. Muzică veselă. Ansamblul Dendrino (canto: Liana Mihăilescu).

RADIO-ROMANIA
21.15-22.30. Muzică variată.
22.30. Sport, Radio-jurnal.
22.45. Concert de noapte al orchestrei Vasile Julea, transmis dela restaurantul „Coşna" (voce: P. Alexandru).
23.45. Jurnal pentru străinătate în limba franceză şi germană.
23.55. Ultimele ştiri.

Duminică, 1 August 1937

7.30: Deschiderea emisiunii: Gimnastică ritmică; Radio-jurnal; Concert de dimineaţă (discuri); Sfaturi gospodăreşti şi medicale.
8.30: Inchiderea emisiunii.
9.55: Ora religioasă: I. Clopote; II. Serviciul religios transmis dela Sf. Patriarhie; III. Predica de părintele Efrem Enăcescu.
13.00. Ora. Culturale. Sport. Cota Dunării.
13.10: Concert de prânz. Orchestra Jean Marcu: Arii naţionale.
14.10: Radio-jurnal: Ora. Mersul vremii. Ştiri interne şi externe.
14.25: Continuarea concertului.
14.45: Ora veselă: Ioan Manu.

ORA SATULUI

15.00: Cunoştinţe folositoare, de dr. D. Contescu.
15.15: Muzică populară. Taraful Ion Matache.
15.35: Valeriu Măgureanu: de vorbă cu sătenii.
15.55—16.15: Continuarea concertului: Cântece din Muscel pentru Sălaj.
19.00: Ora. Mersul Vremii.
19.02: Răspunsuri technice.
19.12: Concert de muzică distractivă. Orchestra Busuioceanu.
20.20: Prof. N. Iorga.
20.40: Corul asoc. sportive şi culturale C. F. R. cond. de Georgescu-Postelnicu.
21.35: Concert de seară. Orchestra de salon Radio, dirij. de Const. Nottara.
23.30: Radio-jurnal.
22.40. Rezultatele sportive de Radu Vasilescu.
22.55—24.00: Muzică distractivă.

CAPITOL ŞI ROXY
SURÂSUL SEDUCĂTOR
Jurnal şi complectare

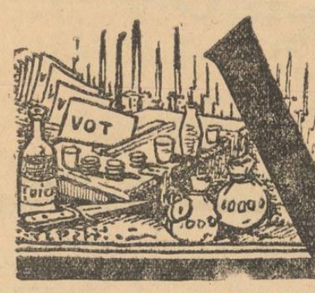

VIAȚA POLITICĂ

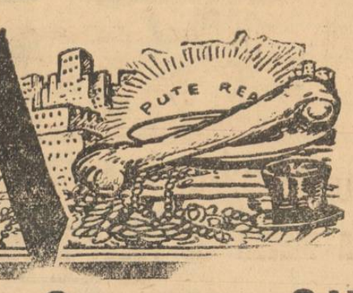

O nouă demisie dela naţional-ţărăniști

— Conștiința și sângele îmi ordonă să plec din partidul, care s'a întovărășit cu străinii... —

D. dr. TITU TRIFF, avocat, fost senator, a demisionat din partidul național-țărănesc. D-sa făcea parte din organizația de Bihor, care a mers în alegeri cartelată cu jidanii și comuniștii.

In scrisoarea de demisie, d. dr. TITU TRIFF spune, printre altele:

„Timpurile pe cari le trăim sunt copleșite de un curent puternic naționalist, conștient și constructiv și se impune fiecărui român de obârșie, să depună toată puterea pentru atingerea aspirațiunilor naționale, pe cari le-am preconizat și înainte și după înfăptuirea întregirii noastre naționale...

„Actualul partid național-țărănesc, prin abandonarea principiilor puse la bazele partidului, a deviat dela programul original în așa fel, că sub firma „democratiei" s'a întovărășit și cu acei străini cari erau și sunt dușmanii naționalismului conștient, și cari au dat dovezi de subminări atât înlăuntru, cât și peste hotare.

„Eu nu pot să urmez această decadență, căci s'ar scurge din vinele mele sângele bunicilor mei, și n'aș afla nici o scuză pentru liniștirea conștiinței mele, deci profund indignat de hotărîrile luate de conducerea organizației partidului național-țărănesc din Bihor, ca să facă comunitate de luptă cu străinii de sângele și neamul nostru, contra noastră a tuturor românilor, am hotărît să ies din cadrele acelei organizațiuni..."

Cu toate acestea, d. Mihalache nu se sfiește să declare, oriunde, că partidul d-sale practică naționalismul și românismul.

Politice

SECRETARIATUL general al partidului liberal a întocmit o broșură, în care sunt expuse toate înfăptuirile guvernului în timpul dela 1933 și până azi.

Broșura va fi împărțită în sute de mii de exemplare.

*

VINERI, 30 Iulie a avut loc la clubul central, sub președinția d-lui Gh. Brătianu, o consfătuire a șefilor de sectoare și a delegaților organizației Capitalei.

S'a luat act de schimbarea intervenită în organizația sectorului I Galben, prin alegerea d-lui avocat I. Vasilescu ca președinte activ și a d-lui avocat I. Calmuschi ca președinte de onoare.

D. Gh. Slama, președintele organizației sectorului III Albastru a fost proclamat vice-președinte al întregei organizații a Capitalei.

*

MEMBRII organizației „Svastica de Foc", care face parte din cercul nr. 5, vor fi prezenți astăseară, la ora 10, la sediul din b-dul Pache 144.

Deasemenea acei cari pleacă în județul Ialomița vor fi prezenți Duminică 1 August, ora 5,30 dimineața, în acelaș loc.

*

ERI la orele 10 a. m., a avut loc în sala de ședințe a Camerii de comerț, o consfătuire a membrilor sindicatului alimentar central, pentru înființarea unei cooperative de aprovizionare și consum și a unei bănci cooperative de credit. In afară de membrii din Capitală, au luat parte și un număr de membri ai sindicatului din județul Ilfov.

Au vorbit d-nii *Jean Niculescu, Ig. Mircea, Iorgu Steriu, C. Diculescu, Vasile Rădulescu*, etc.

Adunarea a aprobat în unanimitate, înființarea instituțiunilor amintite.

Jidănie şi ţigănie la Carmen Silva

Românii terorizați de obrăznicia și imoralitatea jidănească. Poliția incapabilă să facă, din lipsă de mijloace, ordine. Mai mare rușinea, față de străini

CARMEN SYLVA, 30.— Nu-i destul că această frumoasă și de Dumnezeu înzestrată stațiune, se sbate în cea mai oribilă incurie administrativă, lipsită de apă, de curățenie și de orice confort omenesc. Trebuia ca mizeriei și murdăriei să i se mai suprapună și obrăznicia jidănească!

Intr'adevăr, Carmen Sylva, mai ales de 2 ani incoace, de când a fost invadată din nou de jidani, este o oroare. Haite întregi de jidani galițieni, pălmuesc orice estetică și morală, făcând atmosfera irespirabilă.

Ca orice stațiune de cură, Carmen Sylva ar trebui să fie o stațiune liniștită, unde omul să-și găsească un pic de odihnă. Ei bine, nu e destul că, pe plajă și la băile de nămol, Românii trebue să înghită toată imoralitatea jidanilor, cari se dedau la toate obscenitățile, nu e destul că și seara până noaptea târziu, plaja și băncile de pe faleză, sunt pline de Rifce cari se consumă în înlănțuiri amoroase, — trebuia ca această stațiune să fie transformată într'o adevărată havră, Până la 2—3 noaptea, toate străzile și Carmen Sylva sunt luate cu asalt de țipetele balabustelor ce se sbenguesc cu diferiți Șloimi și adeseori cu dobitoci dintre Românii care se complac în tovărășia jidanilor.

Pe faleza din Carmen Sylva au fost instalate și o ridicolă tragere la țintă și un joc de incercarea puterii. Așa... cam pe măsura „vitejiei" lui Izrael, care se cam teme de-a pune mâna pe „puștchii" și pe măsura forței degenerației semințiii a lui Ghidale. Ei bine, este o adevărată nenorocire. Până la 3 noaptea, jidanii fac un imens scandal, juisând „di plăcerii" să tragă „cu puschili și să încerci la puterii". Bieții vilegiaturiști români, din apropierea falezei, sunt terorizați. Nu pot dormi până la 3 noaptea, deși trebue să se scoale la 6—7 dim. spre a merge la plajă.

POLIȚIA NU POATE FACE NIMIC

Românii, revoltați, s'au adresat poliției. Drept este că la 12 noaptea — mai ales că în stațiune sunt și străini — orice sgomot să înceteze. Dar poliția dă din umeri. La drept cuvânt, nici nu poate să facă altfel. Cu 1 comisar și 1 ajutor și cu 8 gardieni, cari și aceștia se spune că vor fi rechemați la 1 August, ar putea să facă, într'o stațiune unde sunt peste 500 de vile și câteva mii de vizitatori!? Să-i păzească pe vizitatori de hoți sau de scandalagiii nerușinați ai lui Izrael?

Apoi, Carmen Sylva mai are și altă nenorocire. Are primar pe imoralul prof. Gheorghiu, pe sadicul libidinos, care deși a trecut de 70 de ani, se complace în această atmosferă de desfrâu. E drept că alegătorii din Carmen Sylva, l-au respins pe Gheorghiu, în ultimele alegeri. Dar cum merg lucrurile la noi, e de presupus că, cu ajutorul consilierilor de drept Gheorghiu se va permanentiza la Primărie chiar dacă n'ar fi ecât să-i facă pe gust jidancei diseuse Rita Ginsberg dela Rest. Popovici, în ale cărei grații se scaldă acum bătrâna epavă.

Noi semnalăm cele de mai sus d-lui Cernat, directorul general al Siguranței, cerându-i să dea mijloacele necesare Poliției din Carmen-Sylva, spre a'și face datoria. Dacă ne facem de râs, față de străini, din lipsa de confort, cel puțin să nu lăsăm impresia că suntem din toate punctele de vedere, o țară de țigani.

Cor.

Alegerile comunale din jud. Buzău

Ultimele alegeri comunale efectuate în județul Buzău, înseamnă un categoric succes pentru partidul național-creștin.

Com. TISAUL DE SUS: Liberalii 148 voturi; național-creștinii 77 voturi; țărăniștii 30 voturi.

Au luat: guvernul trei mandate, național-creștinii două mandate, țărăniștii nici unul.

Com. MEREI: liberalii 148 voturi; național-creștinii 56 voturi; țărăniștii 17 voturi.

Au luat guvernul patru mandate, național-creștinii un mandat, țărăniștii nici unul.

Com. FINTEȘTI: liberalii 95 voturi; național-creștinii 62 voturi; țărăniștii 33 voturi; Vaidiștii 32 voturi.

Au luat guvernul trei mandate, național-creștinii două mandate, celelalte partide nici unul.

Com. LAPOȘUL: guvernul 130 voturi; național-creștinii 160 voturi.

Au luat național-creștinii 3 mandate, liberalii 2.

Com. SIRIU: liberalii 85 voturi; național-creștinii 66 voturi; țărăniștii 57 voturi; vaidiștii 11 voturi.

Au luat guvernul două mandate, național-creștinii două mandate, țărăniștii unul.

Com. PALTINENI: liberalii 62 național-creștinii 61 voturi; țărăniștii 11 voturi; vaidiștii 24 voturi.

Vor lua, prin tragere la sorți, câte trei și două mandate liberalii și național-creștinii.

Com. ARCANU: liberalii 9 voturi; țărăniștii 8 voturi; Frontul Românesc 28 voturi; național-creștinii 27 voturi.

Au luat: Frontul Românesc trei mandate și național-creștinii două mandate.

ROMÂNI ȘI ROMÂNCE,
Pentru ziua de mâine a copiilor voștri, pentru România liberă în care ei trebuie să trăiască, NU CUMPĂRAȚI DELA JIDANI.

Marinari spanioli pescuiți în apele franceze

Marsilia, 31 (Rador).—*Trei membri ai echipagiului vasului „Andutz Mendi", au fost pescuiți în apele franceze, în largul portului Aigues Mortes. Ei au fost găsiți agățați de o șalupă răsturnată, în care se refugiaseră împreună cu alți camarazi ai lor, cari însă au căzut în apă.*

Ei declară că vasul „Andutz Mendi" a fost bombardat de două submarine fiindcă obuzele au căzut simultan atât pe partea dreaptă cât și pe partea stângă a vasului.

Notarii purtați cu făgădueli

— In atenția d-lui Gh. Tătărăscu. —

Din nou se jeluiesc notarii. Și au dreptate, când demonstrează ministerului de interne, că nu pot trăi cu 1200 de lei pe lună.

Ce cer notarii?

O mai bună salarizare.

Curios, că d. V. G. Bârcă le promite, necontenit, de vre-o jumătate de an, să le dea ceeace cu prisosință li se cuvine. Până acum, însă, nu s'a trecut la fapte. Bieții oameni sunt purtați pe drumuri, cheltuiesc și nu se aleg decât cu făgădueli.

Știm precis, că ministerul de interne poate satisface justele revendicări ale notarilor. Dacă până azi nu s'a făcut nimic, vina o poartă subsecretarul de stat, care nu-și dă nici un interes să repună în drepturi această clasă de funcționari.

La ministerul de interne este cineva mai mare ca d. Bârcă.

Ce ar fi să se intereseze de soarta bieților notari?

Arestarea unor periculoși comuniști la Cluj

Comitetul regional comunist pregătea o mare demonsfrație pentru ziua de 1 August. S'a confiscat un vast material incendiar

CLUJ, 30. — Organele polițienești locale fiind informate că în vederea zilei de 1 August, comitetul regional comunist din Ardeal pregătește o mare demonstrație roșie, au făcut mai multe descinderi inopinate la capii comuniști din Cluj. După lungi și obositoare cercetări, d. secretar al chesturei locale dr. Virgil Năstase, fiind în posesia unor date senzaționale cu privire la diabolicele planuri întreprinse de bandele comuniste, asistat de o echipă de agenți secreți; a arestat în noaptea zilei de 26 Iulie crt. pe notoriul comunist Tudor Bugnariu, pe jidoafca Balasz Kato, concubina lui Tudor Bugnariu, pe sora acestuia profesoara Zoe Bugnariu și pe advocatul stagiar jidanul Ornstein, care avea misiunea să transplanteze în concepția ideologică a tineretului de azi, ideile comuniste.

S'A CONFISCAT UN VAST MATERIAL DE PROPAGANDA

La locuințele celor arestați s'a găsit un vast material incendiar, cărți, broșuri, scrisori cifrate și manifeste cu caracter subversiv cari urmau să fie distribuite muncitorilor în preziua de 1 August.

Printre materialul confiscat de la Ornstein, s'a găsit și o bogată corespondență de a cunoscutei Ella Negruzzi din București, inițiatoarea frontului pentru apărarea deținuților, precum și scrisori de ale lui Constantinescu-Iași.

Cu actele dresate în regulă, arestații au fost înaintați Consiliului de răsboi, care continuă cercetările.

VIGILENȚA ORGANELOR POLIȚIENEȘTI

Senzaționala captură făcută în rândurile comuniste — cei arestați fiind conducători fruntași regionali — dezechilibrează penibil intențiile Moscovei, ancorate la noi. Meritul revine întreg organelor polițienești locale și în primul rând d-lui secretar de chestură dr. Virgil Năstase, un aprig copoi polițist, care în urma unor vagi indicii a condus cercetările cu atâta dexteritate și vigilență încât a reușit până la sfârșit să distrugă cele mai puternice focare comuniste. Ne facem o datorie de onoare remarcând în coloanele tribunei noastre, munca și destoinicia d-lui Năstase, depuse exclusiv pentru siguranța și liniștea publică.

Intâmplări din Capitală

INJUNGHIERE

Zidarul Nicolae Costache Tinea, din str. Teiul Doamnei 80, dușmănea de multă vreme pe Ioniță Costache, zis Osman, fiindcă acesta îl înjunghiase de vreo două ori cu cuțitul.

Niculae Costache auzind că dușmanul lui a venit în concediu din armată, l-a pândit după un colț, înjunghiindu-l cu o baionetă.

Rănitul a fost transportat în stare gravă la spitalul Colentina, iar agresorul, prins de mulțime, a fost înaintat circ. 1 polițienească.

Gulescu a fost înaintat parchetului.

D. comisar Pițurescu dela prefectura Poliției Capitalei cercetează cazul.

A VRUT SA SE SINUCIDA

Ieri a încercat să-și curme firul zilelor, d. Popa Manole de 24 ani domiciliat în str. Zilot Românul.

Sus numitul a băut 200 grame de tinctură de iod, pe când sta în sala de așteptare cl. II-a din Gara de Nord.

A fost transportat la spitaluli Filantropia.

ARESTARE

Pungașul de buzunare Dumitru Gulescu a fost arestat ieri.

El furase zilele trecute un portmoneu cu 12.000 lei, d-lui Gh. Nicolau din str. E. Ferechide 14.

TOT PETROLUL

D-na Fani Poler de 65 de ani, din șos. Colentina 19, umblând neatentă cu o lampă cu petrol aceasta i-a căzut din mână, din care cauză i-au luat foc hainele.

Victima a fost internată la Sanatoriul Central.

Intre tipicul formalist și o bună administrație

(Urmare din pag. I-a)

că de, nu e chiar așa ușor cum crede d. prefect care a venit numai de două săptămâni în fruntea județului.

— Ascultă mă măgarule, se încruntă prietenul meu. Ți-am spus sau nu să faci podul? Tu crezi că e vreme să faci o șută de forme când n'ai pod pe șosea? In trei zile să fie podul făcut. Eu trec peste trei zile înapoi și dacă nu găsesc podul gata să fii cu dimisia în mână în capul satului. Ai înțeles?

— Domnule pref...

— Nimic! In trei zile podul nou! Peste trei zile un pod tare de bârne groase, râdea nou nouț în soarele dimineții, iar picherul ne saluta foarte bucuros din marginea lui.

— Ei, l-ai făcut?

— Și încă ce pod domnule prefect!

— Să vii mâne la prefectură să facem toate formele și să plătim ce e de plată.

N'am zis nimic. Dar din acel moment prietenul meu a crescut în stima mea mai mult decât oricine.

— Vezi tu mă, îmi spuse? Așa se face treaba. Cu forme și licitații nu mai poți realiza nimic. Se aude și dau năvală partizanii. Plătești de cinci ori cât face și peste trei luni tot fără pod rămâi. Invață și tu asta că ești tânăr și are să-ți folosească.

Eu am învățat-o, fiindcă precum vedeți o țin minte și azi după aproape douăzeci de ani. Dar nimeni din cei ce i-au urmat, n'a vrut să învețe nimic. Fiindcă după două luni prietenul meu n'a mai fost prefect și n'a mai jucat nici un rol administrativ până în ziua de azi.

Județul acela e și azi fără de șosele, fără de poduri și într'o stare de plâns. L'au administrat de atunci pe puțin douăzeci de prefecți în care toată lumea și-a pus încrederea fiindcă nu erau revoltători de idealiști ca prietenul meu. Erau tineri, plini de energie și de simț practic și voiau — și voesc de sigur și azi — să ajungă toți miniștrii...

Petru Bănescu

Declarațiile politice ale d-ui dr. Vaida Voevod

Mâine, la Cluj, d. dr. Al. Vaida-Voevod va face importante declarații politice, cari sunt așteptate cu nerăbdare de toate partidele.

Printre altele, după informațiile precise pe cari le avem, șeful Frontului Românesc va anunța, din nou, ca înainte de culesul viilor nu poate fi vorba de o schimbare de regim.

Dupăce va analiza, în lumina realităților, rezultatele alegerilor județene, d. dr. Al. Vaida Voevod va invita, ca și în Maiu, pe d. Ion Mihalache să se înregimenteze în mișcarea Frontului Românesc.

Cine va fi primar la Făgăraș ?

Alegerile comunale dela Făgăraș au avut ca rezultat reușita listei partidului argetoianist, în frunte cu d. Const. Radovici.

Cum alegerile au fost validate, ministerul de interne va dispune instalarea d-lui Const. Radovici în postul de primar al orașului Făgăraș.

La Dolj, naționaliștii înving în alegerile complimentare comunale

Craiova, 29. — Alegerile comunale complimentare dovedesc mereu că centrele țărăniste ale „pandurului" Potârcă și-au pierdut din însemnătate.

Poiana Mare, comună cu peste 7 mii locuitori, socotită odinioară citadela țărănismului a dispărut. Azi Poiana Mare trece drept o citadelă naționalistă. Astfel lista Frontului Românesc a întrunit 655 voturi, cu două mandate, liberalii 586 voturi cu două și țărăniștii 518 cu un mandat, iar lista național creștină a întrunit 456 voturi.

Deasemeni iată câteva frumoase rezultate din județ în următoarele comune:

CAPRENI: Liberalii 180 v. 3 mandate; Țărăniștii, 25 v. nici un mandat; Nat.-creștinii, 82 v. 2 mandate.

FRATOȘTIȚA: Liberalii 142 v. 2 mandate; Țărăniștii 88 v. 1 mandat; Nat.-creștinii, 50 v.; Liberalii camf. 115 v. 2 mandate.

CIOROIAȘI: Liberalii 78 v. 2 mandate; Țărăniștii 61 v. 1 mandat; Georgiștii 65 v. 1 mandat.; Frontul Românesc 67 v. 1 mandat; Nat.-creștinii 26 v.

GIUBEGA: Liberalii 428 v. 5 mandate; Țărăniștii 10 v.; Nat.-creștinii 33 v.; Front. Rom. 61 v.

GOGOȘI: Liberalii 179 v. 1 mandat; Țărăniștii 200 v. 2 mandate; Nat.-creștinii 199 v. 2 mandate.

BREASTA: Liberalii 91 v. nici un mandat; Țărăniștii 111 v.; Nat.-creștinii 185 v. 3 mandate; Argetoianiștii 139 v. 2 mandate.

SEGARCEA: Liberalii 827 v. 5 mandate; Georgiștii 217 v.; Nat.-creștinii 99 v.

Aici iarăși este unul din centrele importante ale Doljului unde național-țărăniștii nici nu mai există.

Ion Stroe

Basarabia a dat un drastic avertisment profitorilor sistemului „rotativei"

Organizația național-creșină din culoarea de Verde s'a întrunit Marți sub președinția d-lui av. *Gh. Banu*. Consiliul șefilor și vice-președinților de circumscripții a luat în discuție diferite chestiuni de organizare și propagandă, asupra cărora și-au spus cuvântul d-nii: av. *Gh. I. Marinescu, Năstase Militaru*, inginer *Iorgulescu*, prof. *Dutchievici, Traian Amărăscu, Gh. Ardelea, Gh. Rădulescu, Vasilescu*, căpitan *George Popp* și *Gh. Popescu-Grand*, croitor, președinte la „Uniunea generală a meseriașilor".

D. av. *Marinescu* a ridicat problema controlului sanitar în sector a cărui lipsă de activitate provoacă o serie de nenumărate atentate la sănătatea publică.

D. prof. *Ștefan Dimitrescu*, secretar general a arătat că însămânțarea ideologiei marilor apostoli ai Naționalismului — d-nii A. C. Cuza și Octavian Goga, — se desăvârșește cu perseverență roditoare pe brazdele sufletești ale creștinătății. Spicul ideologiei naționaliste va crește spic înalt și va întrece bălăriile iudeo-democrate, care încearcă să-l înăbușe.

D. av. *Gheorghe Banu* spune că mișcarea naționalistă din România nu este o mișcare de suprafață. Ea are rădăcini adânci în massele populare. Milioanele de țărani din Moldova, Bucovina și Basarabia în special, au dat în alegeri un drastic avertisment acelora care caută — fraternizând cu jidanii și iudeo-comuniștii — să-și asigure din culise toate avantagiile sistemului perimat al „rotativei".

Basarabia, sfințită prin suferință, trage o înțeleaptă lecție din tragedia țărănimii creștine de peste Nistru și refuză să-și împrumute suprema armă, votul cârdășiei de candidaturi iudeo-democrate.

Inaugurarea birourilor O. N. T.

Aseară, în prezența d-lor Ion Inculeț, vice președinte al consiliului de miniștri și Sergiu Dimitriu, secretar general al ministerului de interne și conducător al O. N. T., s'a făcut, cu tot fastul cuvenit, inaugurarea noulor biurouri ale Oficiului național de turism, instalat în localul hotelului Athenée Palace.

De peste hotare

CIMITIRELE DIN U.R.S.S. VOR FI TRANSFORMATE IN TERENURI SPORTIVE

O telegramă din Moscova, pe care o publică „L'Action française", anunță că cimitirul din câmpul Khodynsky, unde au fost înmormântați soldații ruși căzuți în timpul războiului mondial, a fost transformat în teren de sport, mormintele fiind distruse, iar osemintele împrăștiate. Sunt câțiva ani de când guvernul și-a exprimat intenția de a transforma în terenuri de sport toate cimitirele din regiunea Moscovei.

Cum ar putea Sovietele să aibă, se întreabă ziarul naționalismului integral, mai mult respect pentru morți, când pentru ele viața supușilor ruși este atât de eftină?

UN ASASIN, ȘEFUL POLIȚIEI DIN BARCELONA

Unul dintre oamenii cei mai bine văzuți ai Cekei din Barcelona, anarhistul Dionisie Eroles, care a fost șeful serviciilor poliției din Barcelona, a fost inculpat de asasinat.

La Vanguardia, ziarul anarhiștilor din Barcelona scrie, în legătură cu această chestiune, în numărul de la 21 Iulie, următoarele:

„Eri după amiază, poliția, după ordinele judecătorului care se ocupă cu dispariția mai multor persoane din satul Sardonala, a arestat pe fostul șef al serviciilor comisariatului ordinei publice, Dionisie Eroles.

„Eroles, după ce a făcut declarațiuni judecătorului, a fost pus în libertate; el a depus cauțiunea indicată de către judecătorul care l-a inculpat".

Vasăzică, un asasin a fost șeful poliției din Barcelona. Intr'un număr trecut al ziarului am citat cazul unui escroc, care a fost numit procuror al republicei. Iată ce se petrece în Spania roșie. Criminalii și escrocii sunt puși în libertate pentru a ocupa locuri de frunte în stat. Și aceasta se face prin mijlocul cauțiunei pe care o furnizează tot din banii statului spaniol. Cazul asasinului Eroles este elocvent.

ȘEFUL GUVERNULUI COMUNIST DIN ȚARA BASCILOR, LA PARIS

Citim în „L'Action francaise", n-rul din 27 Iulie 1937:

„D. Aguirre, șeful guvernului baso, a plecat eri la orele 5 d. a. de pe aerodromul Montendron, pentru Bourges și Paris, pe bordul unui avion al companiei Air-Pyhrénées.

El era întovărășit de soția sa, de cele două fiice și de d. de la Torre, ministrul de justiție al guvernului basc.

Avionul a aterizat la le Bourget la 8.35 seara. D. Aguirre a fost primit de comandantul portului aerian.

„Acest text, continuă „L'Action française", comunicat de către agenții, prezintă venirea d-lui Aguirre ca o vizită oficială. Trebue să știm ce vine să negocieze acest pretins „șef de guvern".

„Fără îndoială că el va avea o întrevedere cu d. Pierre Cot, Trebue să deschidem ochii".

D. Aguirre este șeful guvernului comunist din Țara Bascilor, care mai este încă stăpânită de roșii. Prezența lui la Paris, care se produce după vizita incognito a șefului guvernului comunist dela Valencia, dovedește strânsa legătură dintre comuniștii spanioli și guvernul francez.

UN MINISTRU SINCER...

Intr'un interview acordat ziarului „l'Oeuvre", d. Campinchi, ministrul francez al marinei, declară, printre altele, următoarele:

„Eu cunosc foarte puțin marinarii și nu cunosc absolut nimic din marină".

Fraza este autentică. Și prin ea se justifică criteriile pe baza cărora a fost constituit cabinetul Chautemps. Ea dovedește pregătirea pe care o au oamenii Frontului Popular pentru interesele superioare ale Franței.

MARCONI ȘI DESCOPERIREA RAZEI MORȚEI

Presa străină continuă a se ocupa de viața și activitatea științifică a lui Guglielmo Marconi. Astfel, în ultimul număr din *„Gringoire"* găsim următoarele interesante amănunte asupra genialului savant:

Marconi a murit la 50 de ani după descoperirea undelor electrice.

— „Eu aș vrea, spunea el Papei Pius al XI-lea pe care-l convertise la T. F. F., aș vrea să mor fericit.

Se știe că el și-a consacrat ultimii ani, pe bordul yacht-ului său Elettra, cu care el naviga mereu pe Mediterana, pentru descoperirea faimoasei raze a morței. El a păstrat cea mai mare discreție asupra progreselor experiențelor sale. El a dus secretul său, — presupunând că a fost unul, — în mormânt.

Italia și Vaticanul i-au dat toate onorurile. El a fost membru al Academiei pontificale

Marconi a fost, toată viața lui, un modest. Astfel deși el este în mod cert inventatorul telegrafiei fără fir, totuș, el a fost acela care a recunoscut întâietatea descoperirei în laborator lui Branly; lui rezervându-și numai dreptul de a fi trecut în practică această descoperire.

In 1899 Marconi a trimis lui Branly, care se găsea atunci la Wimereux, primul mesaj de T. F. F.

Mai mult încă: atunci când el funda o societate italo-britanică pentru exploatarea brevetelor sale, — aceasta se petrecea în 1912; — el i-a oferit lui Branly postul de administrator:

— Noi suntem asociați în glorie. Este drept ca noi să fim asociați și în profit, i-a spus el, cu acel prilej, lui Branly.

st. l.

Românii, puneți-vă cenușă pe cap!

(Urmare din pag. I-a)

am făcut scandal, am înjurat și pe cine le-a vopsit și pe cine le-a primit. Zadarnic. Omul s'a mulțumit să dea neștiutor din cap. Ce să facă, în definitiv, bietul funcționar: „dacă ăi mari își dau coatele cu jidanii"!

In lumina acestor... întâmplări diverse, ce să mă mai mir că „ENCICLOPEDIA ROMANEASCA", da, da... ROMANEASCA, a ajuns să fie „redactată" de-un jidan analfabet. Primesc din toată țara sute de scrisori în cari mi se spune: „cum puteți dvs. tolera ca jidanul VIRGIL LEONTE, care se intitulează fals că e doctor în medicină, când n'a trecut nici măcar examenele primului an dela Facultatea de medicină, să patroneze, ca DIRECTOR, alcătuirea Enciclopediei Române, poate cea mai importantă operă culturală a României, în ceasurile de față"!? Poftim, cum tolerez eu! De ce nu spuneți mai bine, cum pot cei 100-200 de intelectuali Români, de profesori universitari și de scriitori, cari fac parte din comitetul acestei enciclopedii, să se transforme în unelte imbecile și în canalii abjecte ale acestui jidan? Auziți dv.: „Enciclopedia României", redactată sub auspiciile unui excroc și pușcăriaș jidan! Și nimeni nu se mișcă, nimănui nu-i crapă obrazul de rușine! De nicăeri nici o reacțiune, nici un semn palpabil de revoltă! Să-ți vie să lești, nu alteeva!

Mi-e scârbă. Stau și mă gândesc dacă am altceva de făcut decât să mă duc dracului, să mă închid, undeva, la țară, și să-mi vârs focul în câteva cărți, nu pentru această generație de bicisnici, ci pentru o alta, care va veni și care va fi, poate, mai bravă, sub jugul de moarte în care-o vor înlănțui jidanii! Fiindcă generația asta a mea, de care începe să-mi fie rușine, cu toate că a scăldat cu sângele ei hotarele României Mari, în care, însă, se lăfăe numai Iuda, ar face mai bine să-și pună cenușă pe cap! Da, da!

Dr. ILIE RADULESCU

Un nou decret-lege în legătură cu deblocarea leilor interni și externi

La ministerul finanțelor a avut loc aseară o conferință prezidată de d. ministru M. Cancicov, la care au luat parte d-nii C. T. Teodorescu, vice-guvernatorul Băncii Naționale; I. Lapedatu, administrator delegat B. N. R.; I. Crețeanu, director la Banca Românească și Trancu, director la Banca Comercială Română.

S'au discutat condițiile deblocării leilor interni și externi, pe baza măsurilor luate de Banca Națională, pe baza abrogării prin decret-lege a art. 4 și 5 din legea pentru comerțul de devize.

Cum sus numitul decret a prilejuit o serie de confuzii, s'a hotărît întocmirea unui nou decret-lege în legătură cu deblocarea leilor interni și externi.

Proectul noului decret-lege a fost examinat aseară la ministerul finanțelor, urmând ca odată cu publicarea lui, ce se va produce zilele acestea, Banca Națională să dea noui instrucțiuni, avându-se în vedere nouile modificări, ce se vor aduce astfel legii pentru comerțul devizelor, în legătură cu deblocarea leilor interni și externi.

Întrunirea reacționistă dela Grivița C.F.R.

Organizația reacționistă Ceata Griviței, a ținut ședința lunară a membrilor săi, în ziua de 28 Iulie 1937, orele 17, sub președinția d-lui M. Angelescu.

D-sa face o dare de seamă asupra felului de organizare și rolul ședințelor, care sunt o necesitate a vremii. Arată rolul organizației „Reacțiunea" de a înfrăți pe toți factorii de muncă, indiferent de gradul și calitatea pe care o au acolo în serviciu.

„Reacțiunea" este o singură biserică pentru toți. Micile bisericuțe, precum și politica nenorocită, comunistă, care există în aceste bisericuțe, a adus muncitorimea în sapă de lemn.

D. PRIVINICI IOAN face o descriere asupra rostului Asociației „Reacțiunea", arătând rostul ei de a reduce numărul asociațiilor la una singură. Arată că muncitorimea în țara românească vrea să mănânce o pâine românească. Face apel la strângerea rândurilor în gruparea „Reacțiunea" fiind singura salvare a muncitorimii, care o va scăpa din ghiarele mizeriei și a trădătorilor.

Camaradul PETRE ION, maestru de atelier, arată scopul organizațiilor muncitorești și că o mare parte din ele au scopuri politice în loc de scopuri profesionale.

D. GHEORGHE CRISTESCU, președintele frontului funcționarilor particulari, luând cuvântul critică sindicatele și conducătorii lor care sunt socialiști și comuniști, și care s'au îmbogățit depe urma mișcărilor muncitorești. Arată că datorită lor funcționarii fac servicii în magazine până la ora 12 noaptea, precum și în zilele de sărbătoare.

In cuvinte hotărite d. ing. Chelaru, președintele „Reacțiunei" dă o serie de ordine pentru bunul mers al Cetei Griviței. Face apel la acei care sunt reacționiști, să propage în massele muncitorești ideia de reacționist.

Reacționist *înseamnă muncă, cinste și dreptate.*

Reacțiunea este acțiunea unei stări nenorocite de până acum. Arată că decât cu o organizație de trădători, mai bine cu o mână de oameni devotați ideii cinstite și camaraderiei.

D. M. ANGELESCU mulțumește tuturor acelora care pun mult suflet în mișcarea reacționistă, asigurându-l pe d. președinte de devotamentul muncitorimei pușine dar verificate.

Ședința viitoare va fi pe ziua de 28 August 1937.

Căminul factorilor P.T.T.

Ministerul muncii și ocrotirilor sociale a autorizat asociația „Vestea" a factorilor P. T. T. din România, să lanseze liste de subscripție pentru construirea unui cămin destinat membrilor asociației.

Indemnăm bunii români să subscrie pe listele ce li s'ar prezenta fiind vorba de construirea unui adăpost destinat unor harnici și modești slujbași.

Ofensiva consumatorilor
pentru ieftinirea traiului

Comisiunea interministerială continuă vorbăria și Primăria dă ordonanțe. — Cel dintâi și cel din urmă speculant. — Pentru ce e necesară ofensiva consumatorilor.

O batere în piuă mai inutilă decât activitatea comisiunii interministeriale pentru iefteinirea articolelor de primă necesitate, — nici că s'a mai pomenit. Oricine citește dările de seamă despre această activitate și rezultatele ei concrete, va putea verifica afirmația noastră.

Singurele articole alimentare cari s'au ieftenit și se ieftinesc pe măsura înaintării în vară, sunt legumele, zarzavaturile, fructele, etc. Ieftinirea lor nu are însă nici în clin, nici în mânecă cu comisiunea interministerială, ci numai cu abondența pe piață.

Incolo, tot ce-a făcut comisiunea interministerială e vorbărie. Tot ce-a hotărît, nu se aplică sau dacă se aplică, rezultatele sunt tardive pentrucă biurocrația noastră n'a cunoscut niciodată cuvântul „grabă" Noi facem procese verbale, cerem numere la registratură și căutăm condica de expediție.

Cât despre incercările primăriei Capitalei — lucrările au rămas la „regulamentul interior al pieții centrale de zarzavaturi, fructe, pește și pasări, din câmpul „Moșilor", ale cărui dispoziții ar fi „aplicabile tuturor piețelor din cuprinsul municipiului București", la formarea asociației fermierilor pentru aprovizionarea orașului și la emiterea ordonanței privitoare la „mâncările tarifate" ale căror prețuri am dovedit ieri că sunt superioare celor de pe piață!

SCUMPIREA NORMALA ȘI SCUMPIREA FORȚATA

Nu trebue să mire pe nimeni că activitatea comisiunii interministeriale s'a redus la zero și că străduințele primăriei Capitalei nu au aplicațiunea practică.

Un aliment e scump sau ieftin pentrucă — după cum am mai spus-o — negustorul speculează asupra tuturor elementelor ce scumpesc acel aliment. Cât despre aceste elemente, ele sunt în funcțiune de o întreagă serie de împrejurări, începând cu anotimpul, cu abondența mărfii pe piață și cu regimul taxelor, impozitelor, cheltuelilor de transport, etc.

Dacă prima serie de împrejurări: anotimpul, abundența, etc., sunt fenomene normale, — cine vrea să mănânce fragi în Ianuarie, îi plătește ca pentru Ianuarie — regimul taxelor și celelalte formează grupa scumpirii inerente fluctuațiilor acestui regim.

Comisiunea interministerială, ca și primăria Capitalei, nu s'au ocupat — mai bine spus, a ocolit discuțiunea și soluțiunea ce se impunea din examinarea taxelor, impozitelor, transporturilor și celorlalte „chestii" cari formează cauza reală a scumpirii alimentelor și în general a articolelor de primă necesitate.

TAXE, TAXE, TAXE!

Carnea e scumpă pentrucă la abator tronează angrosiștii cari se bucură de un regim de favoare inexplicabil. Dar mai e scumpă, mai scumpă decât ar trebui, pentrucă la c.f.r. se percep taxe prea mari pentru transportul vitelor și mai ales pentrucă la abator se percep taxe cari ELE constitue specula pe care se grefează specula angrosiștilor.

Pâinea e scumpă ȘI SE VA MAI SCUMPI (dacă nu se va reveni la excrocheria toleranței la greutate) pentrucă guvernul menține, între altele taxa pentru valorificarea grâului de 90 bani la kgr. de făină deși această taxă nu mai servește la nicio valorificare, vagonul de grâu ajungând la 52 mii de lei cu tendință de urcare!

Am dat ca exemple cele două alimente de strictă necesitate. Acelaș lucru se petrece cu mai toate celelalte.

Numai când statul, județul și mai ales comuna, vor înțelege că bugetele nu trebue să se alcătuiască prin împovărarea consumatorului cu taxe de tot felul aplicate gurii — numai atunci alimentele se vor ieftini și numai atunci negustorul nu va mai specula, adică se va folosi nepermis de o scumpire reală indiferent de origine.

OFENSIVA CONSUMATORILOR

Ce-i de făcut?

Comisiunea interministerială vorbește și secretarul face comunicări presii, se dau ordonanțe cari dacă s'ar aplica ar spori specula, viața rămâne scumpă.

Ofensiva autorității constituite pentru ieftinirea traiului a dat faliment și va rămâne în faliment.

E rîndul ofensivei consumatorului, acel nenorocit care plătește toată specula, toată scumpetea, toate taxele, toate angaralele și toate sperțurile pentru că în chestia speculei, sperțul e ceva de care trebue să se țină seama mai mult decât orice altă... taxă!

Nu e vorba de acte de rebeliune. Nu trebue să se sparga niciun geam. Nu e nevoie de nici o moțiune și nici un președinte care s'o înmâneze „celor în drept" pentru ca acestia să-i dea o destinație rezervată hârtiilor nefolositoare.

Consumatorul se poate organiza cerând schimbarea sistemului de taxe și impozite și modificarea tarifelor pentru transporturi. Acestea dobândite, consumatorul poate lua de gît negustorul care-și bate joc de viața populației.

Sunt cîțiva ani decînd, aflîndu-mă la Filipopoli într'o anchetă gazetărească, am văzut un negustor scos în piață și bătut până la singe cu nagaica pentru că vînduse chilogramul de carne de miel cu două leva mai scump decît prețul pe care singur și-l afișase și declarase la poliție.

Numai că acolo, pentru alimentele de primă necesitate există o singură taxă și niciun sperț.

Sperțurile se pedepsesc cu spînzurătoarea — bine înțeles cînd se descoperă.

Uitați-vă la petecile de hîrtie lipite pe piine — și veți vedea cine începe și cine sfîrșește specula.

Iată pentru ce suntem gata să organizăm ofensiva consumatorului.

Dinu Dumbravă

Rubrica cititorilor

Să se facă linii de tramvai în continuare
pentru cetățenii din cartierul Colentina

Funcționarii de la stat ca și cei din instituțiile particulare, au fost nevoiți să se mute la periferiile orașului, din cauza chiriilor scumpe și în disproporție cu salariul ce-l primesc.

Pentru transportarea lor la funcții se servesc de tramvaiele comunale, singurele accesibile pungilor modeste. Acest transport incepe însă să devină o nenorocire, pentru acei funcționari cari s'au stabilit în direcțiuni unde liniile de tramvai traversează calea ferată.

Astfel pentru cetățenii cari trăiesc pe șoseaua Colentina, azi b-dul G-ral Lambru și pe străzile laterale acestui bulevard, transportul cu tramvaiul în această parte, devine un chin, din cauza barierelor căilor ferate, care se lasă din jumătate în jumătate de oră, așteptarea până la trecerea trenului fiind de asemenea de o jumătate de oră. In aceste condițiuni oricine își poate închipui ce pate bietul funcționar sau lucrător, care este obligat să semneze condica de prezență și toate întârzierele fiind totdeauna sancționate cu observații și amenzi.

Pentru a dispare acest neajuns incalculabil pentru funcționari, rugăm pe d. director general al Societății de tramvaie să traducă în fapt TRANSPORTUL PRIN TRANZBORDARE CAND LINIA E INCHISA DE BARIERA CAILOR FERATE, tipărind în acelaș timp bilete în continuare pe linia Nr. 1 așa cum se călătorește cu autobuzele în diferite cartiere îndepărtate.

Prin această dispoziție se face un real serviciu celor pentru care s'a prevăzut tramvaiul.

(Urmează iscăliturile mai multor funcționari).

Revenirea unor stațiuni de cale ferată
la numele comunelor deservite

Numirile noui au creiat confuziuni în orientarea călătorilor

Direcțiunea generală C. F. R., având în vedere dificultățile de orientare a publicului călător, cât și pentru considerațiuni de ordin militar, s'a văzut obligată să revină la denumirile unor stațiuni, alegând numele comunelor cari sunt deservite de aceste stațiuni și în deobște cunoscute, înlăturând astfel confuziunile ce s'au produs până în prezent și care s'ar putea produce în viitor.

Experiența făcută după schimbarea vechilor denumiri a dovedit că publicul călător nu se poate deprinde cu cele noi, cari, dacă constituiau omagii aduse unor personalități din viața poporului românesc, îngreuiau orientarea practică.

In acelaș timp, schimbarea vechilor denumiri în altele noui au creiat dificultăți de ordin militar.

Iată tabloul complect cu nouile denumiri și revenirile la numirile vechi în parantez fiind trecută linia pe care se găsește stațiunea respectivă.

Andrei Mureșeanu h. (Săcueni-Sărmășag) în Marginea-Sălaj; Andrei Șaguna h. (Sibiu-Vințul de Jos în Cristian Sibiu; Aron Pumnul (Verești-Dârmănești) în Ițcani; Bărnuțiu h. (Jibou-Sărmășag) în Bocșa Sălaj; Boerebista h. (Caransebeș-Subcetate) în Hațăgel; Câdlova h. (Salonta M.-Oradia) în Mădăraș, Bihor; Cloșca (Turda-Abrud) în Plăieși; C. Disescu h. (P. Olt-Răureni) în Orlești; Coșbuc h (Holod-Vașcău) în Finiș; Creangă (Cornățel Sighișoara) în Hendorf; Cuza Vodă (Pașcani-Iași) în Ruginoasa; Decebal (Arad-Decebal) în Curtici; Delavrancea (P. Rareș- Tg. Mureș) în Ieciul; Dr. Babeș h. (Timișoara-Radna) în Neudorf; Dragoș-Vodă (Satu Mare-Borșa) în Câmpulung pe Tisa; Elena Cuza h. (Galați-Abaclia) în Cuza-Vodă; Flondor I. h. (Carapciu pe S.-Berhemet pe S.) în Jadova; G-ral Brosteanu h. (Medgidia-Babadag) în Mihai Viteazul); General Dragalina (Satu Mare-Bicsad) în Negrești Satu Mare; G-l M. Ionescu (Constanța-Eforie) în Neptun; G-l Moșoiu h. (Satu Mare-Somcuța M.) în Homorodul de Sus; Gh. Buzdugan (Adjud-Bacău) în Fărăoani; Gh. Lazăr (Sibiu-Vințul de Jos) în Mercurea Sibiu; Hurmuzache h. (Lujeni-Vrânceni) în Lășchiuc; I. Gh. Duca (P. Olt-Răureni) în Băbeni; Marc Aurelliu (Tg. Mureș-Praid) în Ermiță; Matei Milo h. (Blaj-Praid) în Sărăteni; Miclescu Emil h. (Cornățel-Sighișoara) în Țichindeal; Mihai Viteazul (Luduș-Bistrița) în Miheșul de Câmpie); Miron Costin h. (Dârmănești-Vama) în Solonet; Miron Cristea h. (Petru Rareș-Tg. Mureș) în Gălăuțași; N. Beldiceanu h. (Dolhasca-Fălticeni) în Preuțești; N. Filipescu (Buzău-Brăila) în Făurei; N. Titulescu (Satu M.-Borșa) în Halmeu; Oltea Doamna h. (P. Rareș-Tg. Mureș) în Neagra; Petre Liciu (Cornățel-Sighișoara) în Nochrich; Petru Maior h. (Blaj-Praid) în Dâmbău; Seceleanu (Ciulnița-Feteșți) în Mărculești; Samoil Micu h. (Turda-Abrud) în Lunca Arieșului; Titu Maiorescu (Jibou-Ulmeni Sălaj) în Someș Odorhei; Vasile Stroescu (Vasile Lupu-Chișinău) în Călărași Târg; Vlahuță h. (Oradea-Cheresig) în Palota.

ROMÂNI ȘI ROMÂNCE!

Pentru România de mâine a Românilor: nici un ac dela jidani!

Mare mișcare de personal în ministerul finanțelor

In Monitorul Oficial de azi au apărut avansările funcționarilor din ministerul finanțelor pentru locurile vacante din serviciul exterior, de inspectori regionali, administratori financiari cl. I și II, șef de serviciu cl. I și III, șefi de secție cl. I, II și III, impiegați cl. I, II și III, controlori financiari cl. I, II și III, controlori technici cl. I, controlori ajutori cl. I, II și III, inspectori, subcomisari și guarzi principali din garda financiară.

Avansările s'au făcut cu data de 1 Iunie 1937.

Zahărul se va scumpi
cu începere dela 1 Septembrie

Hotărîrile consiliului superior al carteluriior

Consiliul superior al carteluriior a ținut ședință eri la ministerul de instrucție și comerț, sub președinția d-lui ing. Ion Bujoiu.

S'a adus la cunoștința consiliului că s'au constituit două comisiuni: agricolă și industrială care să examineze cauzele determinante pentru o urcare a prețului zahărului, urmând ca în primele zile ale lunei Septembrie, ambele comisiuni să prezinte consiliului un raport documentat asupra acestei chestiuni.

Totodată s'a hotărât ca răspunsurile la chestionarele trimise de secretariatul consiliului industriilor cartelate cu privire la prețul de desfacere a produselor lor să fie centralizate până la 1 Septembrie, când consiliul le va examina și lua hotărâri.

Consiliul superior a decis la sfârșit să ia vacanță până la 1 Septembrie.

Mecanicii Societății „Tracțiunea" c. f. r.
și-au ales un nou comitet

Majoritatea mecanicilor de locomotive cfr., membri ai asoc. Tracțiunea, și-au ales un comitet provizoriu din care fac parte d-nii: Bozianu Dumitru, Voinoiu Gheorghe, Săbăreanu Ștefan, Ghimpețeanu Răducan, Pătuleanu Mihail și Barbu Dumitru.

Acest comitet a încheiat un proces verbal din care se constată că se ridică dreptul fostului președinte d. Buzescu Drosu de a mai reprezenta asoc. „Tracțiunea" în fața autorităților sau instanțelor.

Procesul verbal cuprinde o serie de învinuiri aduse fostului președinte d. Drosu pentru modul cum s'a comportat în apărarea intereselor corpului din care face parte în chestiunile ce-i privesc ca: scăderea primei chilometrice cu 20 la sută, renunțarea cu ocazia încadrărilor, la avansările în alb, legea pensiilor, Comitetul ales provizoriu va reprezenta asoc. „Tracțiunea" în fața forurilor competinte.

DIVERSE

TRATATIVELE comerciale cu Belgia sunt aproape încheiate.

S'a hotărît să se renunțe definitiv la sistemul de clearing, încheindu-se un acord comercial și de plăți, prin care se înființează un cont colector la B. N. R. pentru export, care să servească la transferul sumelor necesare importului, fără scadențe fixe și conturi rigide, cum se prevedea în acordul de clearing.

*

D. M. CANCICOV, ministrul finanțelor, a plecat aseară la Poiana-Gorj, unde va avea loc, la moșia d-lui prim-ministru Gh. Tătărăscu, o conferință ministerială, la care vor mai lua parte și d-nii dr. I. Costinescu, ministrul sănătății și N. N. Săveanu, președintele adunării deputaților.

*

AZI DIMINEAȚA a avut loc adunarea generală extraordinară a Uniunii Camerelor de agricultură.

A prezidat d. C. Sescioreanu, președintele Uniunii.

*

Luni, 2 August, la orele 18, va avea loc ședința Oficiului pentru valorificarea grâului, sub președinția d-lui M. Negură, ministrul cooperației.

*

LA MINISTERUL industriei și comerțului a avut loc eri o conferință, la care au luat parte d-nii subsecretar de stat M. Berceanu, I. Macovei, director general c. f r., C. Osiceanu, directorul general al soc. Steaua Română și I. Marinescu, directorul general al soc. Concordia.

S'a examinat un memoriu al petroliștilor cu privire la ieftenirea tarifului c. f. r. pentru produsele petrolifere

*

LA MINISTERUL finanțelor a avut loc o conferință între d-nii M. Durma, secretar general, Al. Zăuceanu, consilier economic la Paris și insp. Pelissier, din partea fabricelor Brand.

S'au examinat condițiile de finanțare a comenzilor statului la sus numita întreprindere.

*

MINISTERUL industriei și comerțului, aprobând procesele-verbale de contravenție la legea speculei ilicite, dresat de d. inspector comercial Petre Țurcanu, a dat în judecată pe următorii comercianți:

Constantin Păsărilă din piața Amzei pentru vânzarea zarzavaturilor pe un preț ce depășește 30% peste prețurile de engros arătate în mercurialul Camerei de comerț București ce se întocmește conform deciziei acestui departament Nr. 19400 din 29 Mai 1937.

Gr. Grigorescu din calea Griviței 152 pentru vânzarea zarzavaturilor pe un preț ce depășește cu 100% prețurile din mercurial.

Concurs

La școala de aplicație a Școalei normale ortodoxe „Andrei Șaguna" din Sibiu sunt vacante cu începerea anului școlar 1937/38 un post de învățător la secția de băieți și două posturi de învățătoare la secția de fete.

Doritorii de a ocupa aceste posturi, vor înainta cerere la Direcțiunea școalei menționate, până la 25 August crt. La cerere se vor anexa toate actele cerute de normele școlare în vigoare. Concursul se va ține în Direcțiunea școalei normale „Andrei Șaguna" în 30 August crt.

Sibiu, din ședința secției culturale dela 27.VII.1937.

Consiliul Arhiepiscopesc
Nr. 7069/937 Școl.

Brăila va avea telefon automat
Pe instalația telefonului nu se plătește nici o taxă. Telefonul automat contribue la desvoltarea comerțului

BRAILA, 30. — In curând Brăila va fi înzestrată cu telefon automat. Fără discuție că evenimentul acesta va avea o influență covârșitoare asupra vieții orașului nostru dunărean, începând cu activitatea comercială și sfârșind cu cea intelectuală.

Lucrările au început de multă vreme și în scurt timp domnișoara dela centrală va dispare, lăsând locul „tonului automat".

Pe strada Împăratului Traian s'a ridicat clădirea centralei automate al cărei plan este făcut după cele mai noui principii arhitectonice. La parter se instalează în momentul de față mobilierul în lemn: ghișee. bănci, cabine. Mai multe echipe lucrează la montarea cadrelor în care va fi instalat echipamentul automat.

Acest echipament are deocamdată o capacitate de 1.200 posturi, putând fi amplificat până la 7.000.

In acelaș timp se lucrează cu intensitate la instalarea cablurilor subterane. Această lucrare, pe cât de dificilă pe atât de importantă, a intrat într'o fază finală. Tuturor abonaților li se vor instala noule aparate automate alături de cele manuale existente.

Toți acei cari se vor abona înainte de automatizarea serviciului telefonic, a cărei inaugurare se va face la sfârșitul lunii August, nu vor plăti nici o taxă pentru instalația telefoanelor.

După cât se vede, societatea anonimă română de telefoane lucrează cu toată râvna pentru a da orașului nostru un serviciu telefonic din cele mai bune.

Eforturile societății de telefoane, care dela început a dat dovada unei activități desăvârșite de un plan mare și cu rezultate excepționale sunt din cele mai lăudabile. Ele trebuesc încurajate și brăilenii au datoria să răspundă acestei munci depusă de soc. de telefoane dând tot concursul lor.

D. ing. Enăceanu, conducătorul soc. de telefoane de aci ne spune că de când s'a aflat că Brăila va avea telefon automat, înscrierile de abonamente au crescut simțitor, ceeace denotă că populația înțelege să se folosească de telefon atunci când i se pune la dispoziție un sistem care să corespundă întru totul noulor cerințe ale timpurilor moderne.

Deziderateie marinarilor români din portul Brăila
Pericolul concurenței vaselor sub pavilion străin

BRAILA, 30. —

Brăila, 30. — E de necontestat că vasele sub pavilion român au fost cele mai grav lovite de criză, deoarece proprietarii lor nau rețeaua de legături a armatorilor străini, care să le permită să găsească mai ușor clienți pentru a-și face afacerile.

Acest fapt e explicabil. Flota noastră comercială de fluviu și de mare n'are decât câteva decenii de existență, în afară de faptul că nu dispune de un parc de vase moderne.

Iată dece concurența vaselor sub pavilion străin a fost totdeauna periculoasă.

In împrejurările critice de azi, când traficul pe apă a scăzut simțitor nu numai la noi, ci și în toată lumea, concurența pavilionului străin este distrugătoare pentru modesta noastră flotă comercială.

Cum fiecare țară care dispune de marină proprie a vrut să se pună la adăpost de concurența pavilionului străin, s'a ajuns în 1933 la încheierea unei convenții internaționale la Haga, prin care se dă numai vaselor sub pavilion național dreptul să facă cabotaj și manevre locale.

Până la un timp, această convenție s'a aplicat strict în portul Brăila. Cum la noi există o tradiție ca legile să nu se aplice sau să fie numai temporar aplicate, această convenție dela o vreme a început să fie nesocotită.

Astăzi, în portul Brăila, manevrele se fac în bună parte numai de remorcherele sub pavilion străin, proprietatea jidanilor Abraham Wexler și Moreno Klarsfeld și ale altor pașaportari greci în vreme ce remorcherele sub pavilion național stau legate la cheiu, în diferite puncte ale portului și mai ales la punctul Ghecet.

Dintre toți armatorii portului nostru, trei patru — dintre cari doi, jidanii Wexler și Klarsfeld — lucrează activ, dar numai cu vasele sub pavilion străin. Ceilalți armatori români stau fără lucru fiind nevoiți din această cauză să reducă personalul, să micșoreze salariile și chiar să dezarmeze o parte din vase.

DE CE NU SE RESPECTA CONVENȚIA DELA HAGA?

Firește că această situație a contribuit și ea la mărirea contingentului de navigatori șomeri, în afară de favorizarea marinarilor supuși străini.

De nerespectarea convenției de la Haga s'a sesizat printre cei dintâiu, sindicatul marinarilor români, care s'a adresat M. S. Regelui cu un memoriu, cuprinzând toate doleanțele lor.

Ministerul de comunicații, sesizat și el de acest memoriu, a cerut căpităniei portului nostru un raport detailat asupra modului cum se execută dispozițiile convenției dela Haga.

Plasarea marinarilor șomeri, fiind în strânsă legătură cu aplicarea integrală a convenției, ministerul de comunicații trebue să ordone căpităniei portului să interzică cu desăvârșire cabotajul vaselor sub pavilion străin.

Se va da astfel satisfacție dreaptă și armatorilor cu vase sub pavilion național și marinarilor români, cari susțin că dacă convenția dela Haga s'ar fi executat întocmai, șomajul în rândurile lor ar fi mai redus.

ACUZATII ADUSE CAPITANULUI DE PORT

Altă cauză care contribue la agitarea spiritelor marinărești, este desființarea ilegală a oficiului de plasare.

Principiul general al plasării marinarilor de toate categoriile a fost larg desbătut, încă din anul 1920 la conferința internațională a muncii dela Geneva.

Convenția încheiată atunci a fost ratificată de România prin legea din 26 Aprilie 1930, ținându-se seamă de dispozițiile legii pentru organizarea plasării, din 30 Septembrie 1931.

De abia la 1 Februarie 1933, a luat ființă în portul Brăila acest oficiu, pe baza unei decizii a ministerului muncii.

Rostul acestui oficiu era de a întocmi statistici de numărul șomerilor și a-i trece pe categorii de specialitate, de a face tablouri de toate societățile cu sediul în localitate, cu numele și tracțiunea fiecărui vas, precum și limita personalului necesar pe fiecare vas, în conformitate cu legea și regulamentul marinei comerciale.

Cu toate piedicile și greutățile ce s'au pus în cale de cei interesați, oficiul de plasare a putut funcționa până la 23 Decmebrie 1933, ca o secțiune a inspectoratului muncii.

Toate chestiunile de instalare și mobilier, au fost făcute de sindicatul național al marinarilor români.

Oficiul a lucrat, având o comisiune compusă din doi reprezentanți ai armatorilor și doi ai marinarilor, care la 1 și 15 ale fiecărei luni făcea trierea și clasarea marinarilor șomeri.

Inainte însă de a se putea cunoaște bine rezultatele funcționării oficiului, inspectoratul general al porturilor, oprește recunoașterea trierii și clasării marinarilor, făcută de oficiu, paralizându-i astfel activitatea.

In cele din urmă, cu toate protestele și intervențiile sindicatului marinarilor, oficiul este desființat, dându-se în sarcina căpităniei portului atribuțiunile lui.

Conducătorii marinarilor români susțin că ordinul inspectoratului muncii a fost dat în urma intervențiilor lăturalnice făcute de unii armatori străini, interesați în a nu fi stingheriți de a angaja personal după simpatie, cu salariu redus, de a scădea numărul personalului îmbarcat, de a eluda nestingheriți puținele dispozițiuni favorabile marinarilor, etc.

Impotriva căpitanului de port, d. Al. Vasilescu, se ridică multe suspiciuni. D-sa e acuzat că prin legăturile prea strânse pe care le are cu unii armatori străini, nu execută de multe ori dispozițiunile legii și ordinele inspectoratului general al porturilor.

Astfel, d-sa e acuzat că a favorizat elementul marinăresc străin, a permis îmbarcări de marinari nereglementari, a îngăduit îmbarcarea cu ziua, a eliberat carnete noui de marinari și a lăsat ca vasele sub pavilion străin să manevreze în port contrar convenției de cabotaj dela Haga.

Petre Vrânceanu

Publicație de Licitație

Consiliul Parochial ort. român din Reșița-Montană, publică licitație cu oferte scrise și închise pe ziua de 18 August a. c., ora 16, în sala de ședințe a Consiliului parochial, pentru darea în întreprindere a lucrărilor de construcție a Catedralei, în valoare estimată la 5.300.000 lei, în baza aprobării Ven. Consiliu Eparchial Nr. 2672 E/1937, 4343 E/1937 și a Referatului Serviciului Technic al Consiliului Central Bisericesc nr. 69264/1937, în conformitate cu Regulamentul Construcțiilor bisericești, etc., pe lângă depunere de 5% garanție și cu termene de isprăvire din rosu până la 1 Nov. a. c., restul până la 1 Nov. celelalte lucrări de finisare.

Planurile, devizele, caetele de sarcini, etc., se pot vedea la susnumitul consiliu parochial și la dirigintele lucrărilor arch. Victor Vlad prof. Școala Politechnică, Timișoara.

Reșița Montană, la 26 Iulie 1937.

Dr. J. Ieremia s. s.
paroh, președintele consiliului parohial

M. Cristoi s. s.
notarul cons. parohial

Nr. 70 par. 1937.

Pe urmele fudei

Moșia familiei Hurmuzache

pe mâinile unor jidani galițieni

Exploatarea și arendarea ilegală a domeniilor de către o bandă de jidani speculanți

Cernăuți, 30 — Se pare că lanțul urgiilor cari s'au abătut decenii dearândul asupra Bucovinei atât de greu încercată de asupririle străine continuă și astăzi cu aceiași furie ca și în trecutul de tristă memorie al habsburgilor, ale căror urme mai persistă și astăzi.

Loviturile, intrigile și cancanurile dintre cei chemați să lupte cu dârzenie pentru afirmarea românismului pe plaiurile unde s'au plămădit primele noastre așezări voevodale, pe lângă că iau deseori forme din ce în ce mai grave, dar prin însăși natura lor contribue enorm la slăbirea coeziunei ce ar trebui să existe între cercurile românești de aici.

Dacă în Bucovina în timpul dominației austriace s'au găsit exponenți ai românismului cari au întreținut nestinsă flacăra patriotismului românesc prin lupta pe care au dus-o fiind în permanență la postul lor de datorie, atunci nu înțelegem de ce astăzi când noi după o așteptare atât de îndelungată am reușit să ne închegăm în vechile noastre fruntarii, de ce aceiași bărbați de stat se complac într'o pasivitate ale cărei rezultate sunt dezastruoase pentru destinele românismului dela noi? În decurs de 20 ani și mai ales în ultima vreme am avut trista ocazie să asistăm la desfășurarea unei serii de fapte cari nu numai că ne-au diminuat prestigiul nostru în fața minoritarilor lovind greu în orgoliul nostru național, dar această linie de conduită care sufere comentarii foarte serioase, ne lasă impresia că aceleași fapte cari în trecut au ridicat la rangul de idol pe cei ce s'au făcut ecoul doleanțeor românești din Bucovina, vin astăzi să cadă greu în balanța activității românești a purtătorilor noștri de cuvânt lăsând să se întrevadă că acel trecut atât de frumos n'a fost decât o premeditată strapontină pentru parvenire, având în vedere împlinirea visului nostru de aur.

UN STRIGAT DE REVOLTA

In articolul de față nu ne pretăm la atacuri și nici la însirări de acte pe care românii conștienți nu le pot uita. Vrem doar să dăm un strigăt de alarmă izbucnit din cel mai pur sentiment de revoltă atunci când ai ocazia să asiști la profanări de neiertat cari, lucru ciudat, nu au cel puțin puterea de a readuce la realitate din meschinării pe cei ce odinioară și astăzi fac paradă de patriotism.

Este vorba după cum se vede din titlul acestui reportaj, de înstrăinarea istoricei moșii a familiei Hurmuzache, a cărei existență în Bucovina este strâns legată de însăși dăinuirea sentimentelor românești în sufletul țăranilor bucovineni.

Ca să arătăm astăzi cine a fost și ce a însemnat pentru Bucovina familia Hormuzachi, ar însemna să facem o digresiune prea largă în cadrul unui restrâns articol de gazetă. Nu putem spune decât că moșia Cernauca, fosta fortăreață și fostul refugiu al tuturor celor ce au luptat pentru cauza noastră națională în timpul dominației austriace, a intrat astăzi pe mâini străine, ca și cum aceasta ar fi un fel de răzbunare a unui destin nedrept. Ce ironie a sorții! Cine n'a trecut pe la Cernauca Hurmuzăcheștilor? Cine nu știe că timp de 100 ani, familia Hurmuzache a luptat din răsputeri întrunind în vechiul conac boeresc toată protipendada și toată crema societății românești din Bucovina și de peste granița Burdujenilor, pentru a pune la cale cu multă meticulozitate revenirea la patria mumă? Moșia Hurmuzăcheștilor este pentru noi inima Bucovinei.

Această moșie, care și-a câștigat nemurirea istorică întru împlinirea idealului nostru național, ar trebui să fie pentru noi un fel de monument istoric asupra căruia fie Statul, fie Fondul bisericesc, fie Societatea pentru cultură și literatură din Bucovina să vegheze cu multă sfințenie.

Astăzi când Cernauca a intrat pe mâinile unei bande de venetici, care au făcut din ea un obiect de speculă, introducând un regim de sclavie pentru țăranii cari sălășuesc pe aceste domenii, cine se mai ridică, cine mai protestează contra unei astfel de profanări?

Pe aceleași meleaguri Hurmuzăcheștii, unde țăranul nostru visa libertatea (și cu siguranță că era mai fericit la gândul unei viitoare victorii care s'a transformat în realitate), tronează astăzi tirania unor evrei galițieni, cari prin împrejurări de neînchipuit au acaparat acest loc istoric. Ieri, sub dominația austriacă aveam la Cernauca o familie de români, astăzi, sub dominație românească avem la Cernauca familia Fery Otto Rostotchi alias Rozenstok evreu oploșit din Galiția. Curioasă inversiune! Și nimeni nu spune nimic, nimeni nu se ridică să protesteze fiindcă probabil asemenea acte îi par normale românului când te gândești că dintr'o astfel de chestie n'ar avea de câștigat nici onoruri, nici glorie și nici bani.

H. Th. Ionescu

Drumul umilirii și al desnădejdii românești

Sătenii din jud. Cluj, tâlhăriți în credință de „haimandăii" politici. Starea de plâns a satelor. Comunismul infiltrat de internațional țărăniști. Ce se petrece în comuna Jucul de mijloc

Cluj, 30. — Am luat și noi drumul către zările Ardealului, odată cu puhoiul de politicieni porniți în propagandă. Ne-a mânat din urmă dorul de a strânge o mână aspră de pământ, de a săruta aurul cerului prăvălit râu în holde, de a ne despica sufletul străpuns de săbiile cucuruzului și de a asculta flașneta dezacordată a prăpăditului suflet țărănesc. Pentru cel sângerat din rana brazdei și apoi prăpăștit în bârbia orașului, o reîntoarcere în sat poate să însemne mai de multe ori o înfrângere. Holdele încântă, macii surâd, cucuruzul chiuie, dar povestea tărăgănată, simplă și colțuroasă a țăranului rănește până la lacrimi. Numai pe o singură tagmă de oameni, realitățile astea nu o dor. Șacalii politici își târâsc stârvurile și descompunerea din sat în sat, lătrându-și agonia în promisiuni absurde, demonstrându-și lașitatea în măscări grotești, umilindu-se, prostituindu-se. Cerșesc, patetic, voturi.

O stare de impilație politică, de deficiență morală și de atrofiere organică stăpânește satele noastre.

DELA CLUJ PRIN SOMEȘENI-SANCIOARA ȘI APAHIDA PANA LA JUCURI

In fiecare Duminecă și sărbătoare satele sunt asaltate de politiciani. Sătenii se adună în vatra lor ca la o demonstrație caraghioasă de circ, își măsoară spiritul zeflemist — stoic cu lamentațiile măscăricilor politici, și apoi se retrag cu sufletul frânt în lumea lor dură.

In Someșeni, sat legat de Cluj, agenții partidului liberal întâmpină sdrobiți pe delegații centrului explicându-le în câteva fraze încălcite eșecul suferit la alegerile comunale. Vaidiștii au scos mai mult cu un consilier. Consternare, reproșuri. Apoi panglicarii politici cântă aceeași melodie dezacordată de flașneta. Promisiuni, jurăminte, milogeli de te apucă mila. Din când în când câte un sătean mai isteț aruncă săgeți de ironie. „Domnii" înghit în sec.

La Apahida aceași oprire cu înfățișări spectaculoase de bâlciu. Sătenii ascultă și promit. Un devotat al partidului liberal ne lămurește că așa fac țăranii cu toți vizitatorii. Ascultă și promit. Incolo același scepticism dezarmant, același aspect moral deprimant.

La Sâncioară, guvernarea liberală a durat un pod mândru peste Someș. Tot satul își are concentrată viața în jurul acestui pod. Guvernul conteză, deci, singurul. Agenții din comună cheamă, totuși, delegații centrului pentru reprezentații. Cine știe. Oamenii se mai rătăcesc.

CE SE PETRECE LA JUCUL DE MIJLOC

Jucul de mijloc este un sat românesc ghemuit împrejurul unei cârciumi. Sătenii strânși mănunchi sub un dud bătrân, ascultă slova de foc a părintelui Mitaru, propagandist național-creștin. Sosesc liberalii. Oamenii se întorc pripiți, dezorientați. Părintele Mitaru, mândru, demn încheie:

— „Pe mine m'ați ascultat. Ascultați și pe alții. Ascultați pe toți acei ce verau binele dv., binele națiunii"...

In Jucul de mijloc sătenii sunt divizați. Unii sunt liberali, alții țărăniști. Aici țărănismul a deviat penibil. Oamenii sunt injectați cu idei comuniste. Totuși — cu rare excepții — țăranii au o repulsie organică față de jidani, se asociază instinctiv ideii antisemite.

Dar la Jucul de mijloc se petrec lucruri desgustătoare.

Și anume, sătenii mi-au șoptit printre multele lor necazuri, cazul popii Moldovan, de-acolo. Popa Moldovan, nu slujește cu devoțiune Domnului. Oamenii se desbină, uită de biserică. El e și învățătorul satului. Nimeni nu mai ține minte de când popa-învățătorul Moldovan, nu a mai dat pe la școală. Copiii cresc needucați, analfabeți, căci învățătorul satului popa Moldovan, „haimandău politic" și crai de lume veche, dă mai mult pe la Cluj. Edificiul moral al satului se prăbușește, neavând arhitect spiritual.

Ce se va alege de sat Dumnezeu știe. Poate haitele politice îi vor șterge fața cu basmaua minciunii și făgăduelii. Câtă decadență, câtă depravare.

Dar sate ca Jucul de mijloc sunt puzderie pe tot cuprinsul țării...

MAI E VREO NADEJDE?...

Drumul dela Cluj până la Jucuri, e un drum al desnădejdii și al umilinței. Țăranii sunt imbecilizați și înglodați în mizerie. Foarte puțin se face pentru asistența lor medicală.

Cangrena morală e, însă, stigmatul definitivei și iremediabilei căderi, ars cu deliciu diabolic de antreprenorii politicei noastre democrate. Democrații noștri și-au pierdut capul, nu mai au nici un scrupul.

— „In zadar arunci punți de glas aurit părinte Mitaru, peste prăpastia zilei de azi... Noi naționaliștii avem prea multă demnitate și prea nobilă misiune, pentruca să mai putem rezista puroiului democrato-iudaic. Ei au arma fățărniciei, și perversiunea prostituării politice. Noi, resemnarea... Dar până la sfârșit biruința solară se va prăvăli furtunos peste umerii noștri înfrânți în marșul de Duminecă"...

Horia Almașu

Informațiuni

❖ SOCIETATEA *„Cultul Eroilor"* aduce la cunoștință că odată cu osemintele celor 1263 ostași români ce se repatriază din diferite localități din Bulgaria, în dimineața zilei de 1 August a. c., vor mai sosi tot prin porturile Rusciuk și Giurgiu osemintele următorilor 11 ostași cunoscuți ce au fost exhumați din localitatea Varna: Locot. CONST. FAGARAȘANU, Reg. 40 Inf., din București; Soldatul STRATE IORDACHE din comuna Seaca-Teleorman; Soldatul DAVID ION PETRE, Reg. 74 Inf., din Hârșova-jud. Constanța; ALEXANDRU ION COJOCARU, Reg. 53 Inf., din comuna Holboca Iași; NEDELCU TIȚA, Reg. 6 Inf.; DAVID DUMITRU, Reg. 39 Inf., din comuna Smirna-Ialomița; ILIE ANASTASE din orașul Ploești; CONST. VASILESCU, Reg. 5 Art. Grea, din comuna Oești-Argeș; ȘTEFAN MUȘAT, Reg. 8 Inf., din orașul Buzău; VANGHELE DUMITRU, Reg. 61 Inf., din comuna Serdaru - Dâmbovița. MARIN NEGREANU, Reg. 40 Inf.

Familiile acestora sunt rugate a comunica Soc. *„Cultul Eroilor"*, str. Sapienței 6, București, unde doresc să fie reînhumate aceste oseminte, cunoscând că deocamdată vor fi depuse în mausoleul Eroilor dela Giurgiu.

❖ MAINE Duminică 1 cor., vor conferența la Frăția Misionară „Patriarhul Miron" pr. Dumitru Popescu; Protos. Teofil Ionescu; diaconul Cih. V. Nițoiu și d. C. Stănescu misionar.

❖ Serbarea zilei de 6 August 1937, a comemorării victoriei bătăliei dela Mărășești, se va desfășura cu tot fastul cuvenit în garnizoana Focșani.

❖ **D. ILIE PURCARIU, directorul general al învățământului profesional, a prezidat ieri lucrările pentru alegerea locurilor în învățământul industrial de către candidații reușiți la examenul de capacitate pentru maeștri de specialități, precum și de către cei reușiți la examenul de titularizare.**

❖ *TOȚI inspectorii regionali, cum și revizorii școlari din întreaga țară vor fi convocați la ministerul educației naționale, la o dată ce se va anunța ulterior.*

Discuțiile care vor avea loc se vor purta împrejurul noilei întocmiri a programului, pentru anul școlar ce vine.

Consfătuirea va fi prezidată de d. dr. C. ANGELESCU, ministrul Educației naționale.

❖ „TINERIMEA ROMANA" revista de sub direcția d-lui profesor universitar N. POMPEIU prezintă în ultimul număr următorul bogat sumar.

Tinerimea română: *Vasile Pârvan;* Petre Dinu: *Seceta* (versuri); Marieta L. Creangă: *Amurg de toamnă în pădure;* Pimen Constantinescu: *Infinitul de Leopardi;* Alex. Baiculescu: *Troița* (versuri); D. Murărașu: *Eminescu în fața criticei literare.*

Biblioteca Comunală din Brăila oferă tineretului școlar cărți comuniste

Brăila, 30. — **Cine știe că la Brăila există cea mai completă bibliotecă comunistă? O spunem noi ca să știe toată țara: este Biblioteca Comunală.**

Afirmația noastră nu cuprinde un gram de exagerare. In timpul guvernărilor internațional țărăniste, un partizan al d-lui Ion Mihalache a fost delegat cu conducerea Bibliotecei Comunale. Ei, bine, acesta a convenit cu jidanul librar Leibu Lupu, zis Louis Lobel să-i aprovizioneze biblioteca cu cărți.

Ce cărți, nu-l interesa pe conducătorul bibliotecei. Destul că jidanul Leibu Lupu a avut grijă să aducă regulat, la capătul fiecărei săptămâni, toată literatura iudeo-comunistă tipărită în românește și franțuzește. Nu există lucrare a lui Lenin, Trotzcki, Zinoview, Buckharin, Stalin, etc., care să lipsească din rafturile bibliotecei. Este tot ce poate oferi biblioteca tineretului școlar românesc care cercetează biblioteca.

Firește, Biblioteca Comunală nu are nici una din operile lui Charles Maurras, Barrès, Daudet, etc. și nici proza politică a genialului nostru Eminescu.

Atragem cu acest prilej atențiunea d-lui Liviu Macedonescu, primarul municipiului, să ia măsuri ca volumele comuniste aflate în rafturile Bibliotecei Comunale să fie puse pe foc, iar în locul lor să fie aduse cărți științifice și de cultură națională.

Coresp.

Craiova lipsită de zahăr cubic

CRAIOVA, 30. — Pe piața municipiului nostru se simte de câteva timp lipsa zahărului cubic, în consumație fiind numai cel tos.

Lipsa aceasta se datorește trustului respectiv de a trece la scumpirea acestui aliment de primă necesitate.

Și cu toate acestea autoritățile locale nu au catadisit să facă intervențiile necesare pe lângă oficiul de desfacere a zahărului din capitala Olteniei.

In atenția Prefecturii Capitalei

Să înceteze batjocura

cu restaurantul din str. Domnița Ruxandra!

Cetățenii cari locuiesc pe străzile Lacului, Dichiu, Domnița Ruxandra și G-ral Lahovary, sunt extrem de agitați datorită zarvei permanente pe care o provoacă restaurantul „Ruxandra Park" din str. Domnița Ruxandra.

Astfel s'a prezentat la redacția ziarului nostru o delegație formată din d-nii: avocat Renè Cancicov, Honoriu Crețulescu, ing. Foșăneanu, dr. Gr. Cuparencu, maior Florescu, cpt. Măciuceanu, I. Teodorescu, N. Georgescu și d-na Maria Dăscălescu, rugându-ne să atragem atenția chesturii Capitalei asupra acestui continuu atentat la liniștea publică.

Fiindcă la localul de noapte „Ruxandra Park", la orice oră din zi și noapte este un adevărat iad. Toți scandalagii, toți pierde-vară, înhăitați cu femei de moravuri ușoare, după ce se îmbată, chiuie ca 'n codru. Din această cauză cetățenii pașnici din partea locului nu se pot odihni deloc.

Credem că ar trebui să se pună capăt acestei debandade. Deoarece e din cale afară de scandalos ca un singur om — proprietarul localului „Ruxandra Park" — să-și bată joc de un cartier întreg.

Așteptăm.

Oltenia se sinucide

O razie inopinată a Serviciului Sanitar duce la descoperirea unor focare de infecție la T.-Severin

T.-SEVERIN, 30. — Noi am arătat în cadrul unui reportaj situația tristă a sănătății publice din Oltenia precum și starea nenorocită, nevolnică a aparatului sanitar de pe meleagurile Banilor.

Rapoartele serviciilor sanitare centralizate, în câteva orașe din Oltenia, comunică cifre uluitoare referitoare la bolile ce anemiază vlăstarele umane din această curată parte a țării noastre.

Pe lângă foamete, boală și mizerie, lumea este macerată și de complectul desinteres complice cu cererea organelor sanitare cari nu-și fac complect datoria.

Tot ce se face e simplă manifestare ocazionată de unele demersuri în abrupția.

UN CAZ

Zilele trecute, la T.-Severin, d. dr. V. Balaban medicul șef al serviciului sanitar comunal însoțit de agentul său I. Cioplea au făcut o razie inopinată mai multor comercianți de alimente din acel oraș, unde se bănuia că aceștia sunt în conflict cu cele mai elementare reguli de higienă:

Descoperirile făcute cu această ocazie, având în vedere că mărfurile lor se desfăceau zilnic în cantitate mare pe piață, au putut pune capăt în mare parte focarelor de infecție cari contribuiau la propagarea boalelor sociale.

Printre mai mulți comercianți cu fabrici de mezeluri al căror nume ne ponegrește etnicul s'a dat și peste pistruiatul jidov Marcel Moise care în plin centrul orașului avea o tăbăcărie clandestină.

I s'a aplicat jidanului comerciant de mărfuri diferite (cu firmă de manufactură) numai 3000 lei amendă și i s'a mai închis și tăbăcăria. Atât pentru infecția cu care acest străin de neamul nostru, atât pentru acest puchinos care prin fapta sa întreține maladiile ereditare, mai ales tuberculoza, sifilisul, limfatismul, etc., cu cari are de luptat populațiunea săracă a acestui târg.

In atenția baroului de Brăila

Brăila, 30 — *Acum câtva timp, câțiva avocați români creștini din baroul local au făcut contestație împotriva cererei de definitivat a jidofcuței Salomeea B. Leibovitz, născută Dlugacz.*

Motivele contestației — după cum am arătat într'un reportaj precedent — sunt dintre cele mai serioase: lipsa actelor cerute de lege, neregulata sa transferare în baroul Brăila, lipsa cetățeniei române, etc.

Se prevedea că desbaterile să fie extrem de înverșunate. Știți dece? Jidofcuța este foarte nostimă ba chiar drăgălașă. Pe de altă parte, contestatorii sunt dârzi și neînfricați.

Deși dela introducerea contestației a trecut mai mult de un an, totuși baroul local n'a luat nici o măsură pentru rezolvarea ei. Din ce cauză, nu e nevoie să spunem, cititorii vor ghici singuri.

Veni-va însă vremea când Salomee, ți se va cere și ție capul!

PALATUL JUSTIȚIEI

DOI JIDANI, EXCROCI

D. procuror Deleanu a deschis acțiune publică contra jidanilor Roth Dezideriu și David Rubin pentru delictul de abuz de încredere. Acești 2 jidani, trăiți aici în țară și nesupuși la încorporare, lăsându-și tovarășii lor a lucra în tihnă, au luat drumul străinătății și în Belgia s'au apucat să facă negustorie cu briliante. Au primit deci în consignație pietre prețioase în valoare de 650.000 franci belgieni — cam vreo 30.000.000 lei — și apoi au spălat putina, trecând prin Germania fără pașaport și venind în România, pământul făgăduinții pentru jidani, țara de refugiu în caz de nevoie. Cei 22 comercianți păgubiți au reclamat autorităților iar Siguranța Generală a reușit să pună mâna pe Roth Dezideriu care a fost înaintat ieri cabinetului V instrucție unde d. judecător Tretinescu i-a luat interogatoriul trimițându-l apoi la siguranță de unde va fi adus azi pentru continuarea interogatoriului.

Contra tovarășului întru excrocherie David Rubin — nume predestinat să facă excrocherii cu pietre prețioase! — s'a emis mandat de arestare și urmează a fi prins zilele acestea, deoarece s'a ascuns mai bine.

FRAUDELE DELA INSPECTORATUL ȘCOLAR

Camera de punere sub acuzare de pe lângă Curtea de apel București a fixat termenul de 6 August a. c. pentru soluționarea apelului făcut de Ministerul Educației Naționale contra ordonanții definitive prin care au fost trimiși în judecată C. Scărlătescu și D. Miticica, foști funcționari la inspectoratul școlar București și complicele lor Voiculescu funcționar la administrația sectorului III Albastru.

Primul motiv de apel este referitor la calificarea care a fost dată și care, susține ministerul, cel puțin pentru Scărlătescu, care era și mandatarul serviciului, trebuia să fie calificat faptul delapidare și fals.

Cel de al doilea motiv se poartă asupra insuficienții cercetărilor făcute în cauză, deoarece nu s'au descoperit toți complicii acestei fraude care a scos din vistieria statului, trecând în buzunarul hoților, zeci de milioane. Iar în ce privește Voiculescu, funcționar la administrația III Albastru ordonanța se întemeiază doar pe o declarație a acuzatului care spune că a ajutat pe „colegii" lui la încasarea ordonanțelor fără a ști că acestea sunt false și fără a avea vreun interes bănesc.

Cu toate acestea expertiza a stabilit că Voiculescu a încasat personal 17 ordonanțe (9 dela Albastru și 8 dela Verde în valoare de lei 935.000.) Și conchide la facerea unei complete instrucții.

TALHARUL DIN STR. LIREI

Tribunalul Ilfov secția II-a com. în completul d-lor Ivănceanu și Stoenescu, judecători și Macarovitsch, procuror, a confirmat, ieri, mandatul de arestare emis de cabinetul II instrucție contra lui Ion Podaru, portarul imobilului din str. Lirei 11, care, după ce a încercat să-și omoare stăpâna și după ce a crezut că a omorât-o, i-a furat banii și diferitele bijuterii, pe care le-a găsit în casă.

APEL RESPINS

Camera de punere sub acuzare de pe lângă Curtea de apel București a respins ieri apelul făcut de Gh. Costinescu contra jurnalului prin care i s'a reconfirmat mandatul de arestare dispunând menținerea mai departe sub stare de arest.

Costinescu este implicat cu vreo 500.000 lei în fraudele dela Economatul căilor ferate unde, spunând că hoții au devalizat o cassă de bani, și-au însușit banii el și un tovarăș al lui.

VARVERIADA

Cabinetul II instrucție, în conformitate cu prevederile nouei legiuiri penale, a cerut Camerii de punere sub acuzare pelungirea termenului de instrucție în afacerea fraudelor dela administrația sectorului IV Verde, în cap cu Menelas Varveris. Camera a acordat termenul solicitat, având în vedere importanța cercetărilor și făgașul încurcat al acestor fraude.

TRIMISA LA JURAȚI

Camera de punere sub acuzare de pe lângă Curtea de apel București a trimis în judecata Curții cu jurați Ilfov pe femeia Ana Dragnea din com. Dobreni-Ilfov. Contra acesteia s'a dat ordonanță definitivă pentru pruncucidere și anume trăind în concubinaj cu Nicolae Mihalache Bunea, a născut un copil pe care l-a omorît cu lovituri date în cap până i-a spart țeasta și după aceea l-a îngropat în casă, sub patul în care dormea.

PASCU VASILE RAMANE ARESTAT

Parchetul Ilfov a făcut apel la Camera de punere sub acuzare contra jurnalului tribunalului Ilfov prin care s'a infirmat mandatul de arestare emis contra lui Pascu Vasile zis Popp, acuzat că luând garanții dela diferiți doritori de a fi numiți în slujbe le-a mâncat banii și nu le-a dat nici slujbe.

Camera de punere sub acuzare, pronunțându-se ieri, a admis apelul Parchetului dispunând ca Popp să rămână mai departe arestat.

I. I. St.

Cine este ucigașul?

Joi seară pela orele 8, pe Bd. Schitu Măgureanu — între liceul Lazăr și str. Cobălcescu — s'a întâmplat un accident a cărui urmare va costa viața unui tânăr.

Un autobuz S. T. B. de pe linia 38, — nr. precis nu-l știm — în momentul când scobora pe Bd. Schitu Măgureanu, în dreptul porțiunii pe care am descris-o mai sus, a surprins în stradă pe tânărul Ferrat Islaimovici, vânzător de înghețată, pe care lovindu-l mașina, l-a lăsat jos în nesimțire. Imediat au sosit la fața locului câțiva comisari și Salvarea, care au ridicat pe nefericitul tânăr. Internat la Spitalul de urgență, nu se știe dacă va mai scăpa.

Dar ceeace este curis, este faptul că, șoferul autobuzului, în loc să oprească mașina imediat, și-a văzut de drum înainte, cași cum nu s'ar fi întâmplat nimic.

Facem apel pe această cale la pasagerii — oameni de suflet — cari se aflau în acel moment în mașină și au văzut nenorocirea, să denunțe pe șoferul criminal și laș autorităților, sau d-lui Aslan Regepovici din str. G-ral Budișteanu 30.

Cum sunt jecmăniți muncitorii

și funcționarii de jidanii Davidsohn din Brăila

BRAILA, 30. — Sub ademenitoarea firmă la „Ardelean" funcționează în orașul nostru un magazin de mobile, proprietatea jidanilor frați Davidsohn.

Specialitatea acestui magazin este confecționarea de articole de mobilă pe credit, iar clientela este recoltată din rândurile funcționarilor publici și muncitorilor din fabricile și șantierele Brăilei.

La comandă, viitoarea victimă semnează una sau mai multe polițe, urmând ca plata să se facă lunar, în rate foarte mici. Odată intrate în mâinele spoliatorilor, aceste polițe sunt imediat acționate înființându-se de îndată popriri pe salariile semnatarilor.

Jidanii fac în felul acesta un dublu gheșeft: Mai întâi încasează mult mai repede suma datorată, deși aceasta a fost dela început mărită exagerat tocmai în vederea unui termen lung, în al doilea rând, jidanii beneficiază de însemnate cheltueli de judecată și onorarii de avocat pe cari instanțele judiciare sunt obligate să le acorde.

Ce să mai spunem de mobila mizerabilă pe care o servesc acești bandiți ticăloși!

Bieții oameni nevoiași nu-și dau seama că intrând în relații cu jidanii Davidsohn sunt pur și simplu jegmăniți.

Deocamdată gheșeftul merge bine și nimeni nu suflă un cuvânt, fiindcă, vorba ceia: „românul plătește și înghite..."

MUNICIPIUL BUCUREȘTI
Primăria Sectorului IV Verde
Serviciul Licitațiilor

Publicațiune

Se aduce la cunoștința generală că în ziua de 17 August crt., orele 11, se va ține în localul comunal concurență, prin oferte închise pentru darea în întreprindere a executării lucrărilor de instalațiuni pentru încălziri centrale, instalațiuni sanitare și instalațiuni electrice, la școala primară Elena Col. Ciovica, din Bd. Basarab nr. 52—54, conform devizelor și caetelor de sarcini.

Valoarea lucrărilor după devize este de 4.620.282 lei (patru milioane șase sute douăzeci mii două sute opt zeci și doi).

D-nii concurenți pot oferta în total pentru întreaga lucrare sau pentru fiecare aviz în parte.

Garanția provizorie pentru admitere la concurență este de 5 la sută, iar cea definitivă de 10 la sută din valoarea ofertei.

Orice alte informațiuni, precum devizele, caetele de sarcini și condițiunile speciale, se pot vedea zilnic la Serv. Licitațiilor în orele de serviciu.

Art. 88—110 din L. C. P., precum și art. 229—230 din noua lege administrativă, sunt aplicabile acestei licitațiuni.

Primar,
(ss) AL. D. MATAK

p. Șeful Serv. Licitații,
(ss) Mihai Matei

Nr. 13643/4241 LC.
1937, luna Iulie, 27.

„FOTOCOPIE"
MARTIN BILINSKI
Magazin creștin. Developează, Copiază, Mărește, Reproduce. Aparate și articole pentru Fotografi amatori
Calea Victoriei No. 38
Colț cu Pasajul Majestic
Telefon No. 4.34.15

CUMPĂRAȚI EFTIN
GEAMURI, oglinzi, rame, cristale și picturi
Ioan Puchiu
București, Calea Moșilor, 21 — Telefon 3.44.59

Uniforme Reglementare pentru Străjeri și Cercetași
Cumpărați eftin dela
Gheorghe Fundănescu, Str. Carol 66

ULTIMA ORA

Naivităţile naţional-ţărăniştilor

O nouă sforărie politică înşală nepregătirea naţional-ţărăniştilor. Guvernul nu pleacă în August. Nu vom avea un guvern naţional-ţărănesc.

Este, în adevăr, curios cum poate conducerea unui partid, care a guvernat de două ori ţara, să primească de bune cele mai fanteziste svonuri numai fiindcă sunt favorabile partidului.

Nu se ştie din ce oficină, s'a lansat svonul că, imediat după înapoerea Suveranului, guvernul îşi va prezenta demisia. După cum am arătat eri, svonul acesta este complect lipsit de seriozitate, pentru motivele pe cari le-am expus. Şi informaţiile noastre sigure arată că nici vorbă nu poate fi de o schimbare de regim în cursul lunei August.

Şi totuşi naţional-ţărăniştii au luat svonul de bun şi fruntaşii cu răspundere în acest partid, îl confirmă adăogând pentru binele cauzei, că d. Mihalache va fi însărcinat cu noul guvern.

CINE A INDUS IN EROARE PARTIDUL NAŢIONAL-ŢARANESC

Şi de astă dată cel care a reuşit să zăpăcească pe conducătorii partidului naţional-ţărănesc este tot d. Grigore Filipescu.

Intr'un reportaj anterior, am arătat cum şeful conservatorilor face toate diligenţele pentru a convinge pe d. Ion Mihalache şi pe centrişti că numai o solidaritate bine afirmată va putea aduce partidul la putere şi pentru a forţa oarecum mâna celor ce duc acţiuni separatiste, a lansat svonul iminentei retrageri a guvernului.

Se pare că acţiunea d-lui Filipescu a reuşit. D. Ion Mihalache crede în mod serios că va veni la guvern în cursul lunei August, iar centriştii, alarmaţi de o asemenea eventualitate, au început să facă declaraţii de fidelitate faţă de conducerea partidului.

Fireşte că, în ceeace privește pe centriști, atitudinea lor de acum nu schimbă nimic din intenţiile afişate în trecut. Este numai o problemă de oportunism. Centriştii nu se vor despărţi de partidul naţional-ţărănesc decât în momentul în care vor fi siguri că vor intra în guvern. Dacă vine d. Mihalache la putere, sigur că nu vor mai pleca. De aceia acest joc pe două tablouri...

D. ION MIHALACHE

CARE ESTE SITUAŢIA

Incă odată afirmăm, şi evenimentele nu ne vor desminţi, că nu vom avea un guvern Ion Mihalache, în forma actuală a partidului naţional-ţărănesc. Guvernul viitor va fi ori un guvern de alegeri, ori unul de concentrare. Un guvern naţional-ţărănesc pare exclus.

Este surprinzător totuşi de câtă naivitate dă dovadă conducerea acestui partid care de trei ani este jucată de abilităţile guvernamentalilor şi ale sforarilor politici.

Şi foarte curând optimismul, afişat cu atita ostentaţie azi, se va desumfla şi vor începe din nou agitaţiile şi frecăturile în partid.

P. B.

Arestarea unui fost senator naţional-ţărănist

Invăţătorul Gh. Marinescu, din Slobozia-Ialomiţa, fost senator sub guvernarea naţional-ţărănistă, a fost arestat de parchetul militar din Braşov.

Arestatului i se impută, că la alegerile dela 25 Iulie a îndemnat populaţia la rebeliune şi a tras cu pistolul asupra armatei.

Tribunalul militar a confirmat mandatul de arestare.

Consfătuirea politică dela Slănic-Moldova

D. Mihalache întruneşte câţiva fruntaşi naţional-ţărăniști

D. Ion Mihalache părăseşte astă-seară Capitala, ducându-se la Slănic-Moldova.

Din cercurile apropiate d-sale aflăm, că la Slănic-Moldova se va ţine o consfătuire politică de mare importanţă.

Ni se precizează, că d. Mihalache va întruni pe d-nii profesor N. Costăchescu, Gh. Măcărescu şi A. Călinescu şi va lua în discuţie ultimele evenimente interne.

Totodată, şeful naţional-ţărăniştilor va comunica şi d-lui Costăchescu un răspuns telefonic, pe care l-a primit dela un intim al d-lui Iuliu Maniu.

La Slănic-Moldova d. Mihalache va rămâne până Miercuri când se înapoiază la Bucureşti, urmând să aibă o întrevedere cu d. Mihai Popovici.

Se prelungeşte guvernarea liberală ?

De câteva zile, indirect, ziarul „Viitorul" pledează pentru un guvern naţional-liberal. Sau, mai precis, demonstrează, că în urma alegerilor — favorabile liberalilor — d. Tătărescu nu are nici un motiv să plece.

Iată, ieri „Viitorul" publică această notă semnificativă:

„In asemenea condiţiuni, guvernul, cu conştiinţa datoriei faţă de ţară, cu prisosinţă îndeplinită, îşi continuă cu aceeaş încredere şi putere de muncă opera, spre a duce la bun sfârşit marea misiune de refacere şi consolidare a Statului naţional".

Şi naţional-ţărăniştii, sărmanii, se socot beneficiarii succesiunei !...

ROMANI ŞI ROMANCE !

Pentru România de mâine a Românilor : nici un ac dela jidani !

Armatele chineze dela Peking şi Tientsin complet înfrânte

— Japonezii au ocupat definitiv fosta Capitală a Chinei şi portul Tientsin. Străzile acestor oraşe, pline de cadavre. —

— Trupele japoneze continuă înaintarea la sud de Peking. —

Tokio, 31 (Rador). *Răspunzând la o interpelare cu privire la invitaţia făcută Chinei pentru o ulterioară încercare de aranjament între China şi Japonia, Prinţul Konoye, preşedintele consiliului, a declarat în Dietă că Japonia va fi silită să ia noui şi importante măsuri.*

Nu se ştie în ce vor consista aceste măsuri. Se arată însă că Impăratul a invitat pe prinţul Konoye să-i facă un raport asupra convorbirii pe care acesta a avut-o cu miniştrii de Război, Marină, Externe şi Finanţe.

In cercurile politice se crede că este probabil ca între guvernele din Tokio şi Nanking să se producă o declaraţie de război.

O ştire din Tientsin anunţă că ar fi iminentă o ciocnire între trupele guvernului central chinez şi trupele japoneze.

Japonezii au ocupat Taku, în apropiere de Tientsin, cu concursul marinei, care a capturat cu acest prilej şi o canonieră chineză, „Haien".

Tientsinul este aproape în întregime ocupat de japonezi. Avioanele nipone au bombardat localitatea Pe Yuan, la nord de Peking, urmărind trupele chineze în retragere.

*

Tokio, 31 (Rador). — Un comunicat al ministerului de război anunţă că trupe chineze au înconjurat un detaşament japonez la Sungceu.

Avioanele japoneze au sosit la timp silind pe chinezi să se împrăştie.

50.000 chinezi în ajutorul armatei 29

Shanghai, 31 (Rador). — *Din sursă japoneză se anunţă că mareşalul Ciang-Kai-Sek a dat ordin celor 50.000 soldaţi chinezi cari se găsesc în prezent la Paotingfu, pe linia ferată Peking-Hankau, să înainteze spre nord pentru a veni în ajutorul trupelor din armata 29.*

Cercurile oficiale chineze refuză să confirme sau să desmintă această ştire.

*

Tokio, 31 (Rador). — **Trupele japoneze au dezarmat la Peking peste 3.000 de soldaţi chinezi, aparţinând armatei 29.**

*

TIENTSIN, 31 (RADOR). — **IERI TRUPELE JAPONEZE AU OCUPAT SIKU, PORTUL ORAŞULUI TIENTSIN.**

JAPONEZII AU TRECUT FLUVIUL YUNGTING

Tokio, 31 (Rador). — Marele Cartier al garnizoanei japoneze din China de nord anunţă că trupele nipone au trecut fluviul Yungting şi au stabilit un cap de pod la Ciangsintien.

Noui lupte cu trupele guvernului central chinez pot fi considerate ca iminente. In clipa de faţă sunt în curs lupte cu trupele locale ale armatei 29.

STRAZILE ORAŞULUI TIENTSIN PLINE DE CADAVRE

Shanghai, 31 (Rador). — Agenţia Central News anunţă că ieri străzile oraşului chinez din Tientsin erau tixite de cadavre.

Mii de persoane ale căror locuinţe fuseseră distruse de bombardament s'au culcat noaptea trecută pe stradă. Cei rămaşi fără adăpost au cerut autorizaţia de a trece prin concesiunea italiană, pentru a se refugia în concesiunea franceză. Cererea lor a fost satisfăcută.

JAPONEZII INAINTEAZA LA SUD DE PEKING

Japonezii au ocupat ieri întregul oraş Tientsin, inclusiv cartierul chinezesc. Detaşamentele debarcate de pe vasele de război japoneze, după ce au ocupat portul Taku, au făcut front în jurul oraşului.

In acest fel, japonezii au creiat o nouă zonă militară, care le va asigura controlul reţelei de căi ferate din nordul Chinei.

Trupele japoneze au continuat operaţiile de curăţire în împrejurimile Pekingului, punând pe fugă ultimele resturi ale diviziei 38 şi au înaintat apoi spre sud-est până la Cianghsintien.

*

Londra, 31 (Rador). — In şedinţa de azi a Camerii Comunelor, fruntaşul laburist maiorul Attlee, ocupându-se de situaţia din Extremul Orient a declarat că trupele japoneze sunt acelea cari au deslănţuit conflictul.

D-sa a cerut ca Societatea Naţiunilor să intervină imediat şi a terminat denunţând „îndrăzneala tot mai mare a naţiunilor agresive".

Rusia Sovietică vinovată de războiul civil din Spania

— Grava acuzaţie adusă Sovietelor de d. von Ribbentrop în şedinţa subcomitetului de neintervenţie. —

Londra, 31. (Rador). *Subcomitetul de neintervenţie a ţinut o şedinţă la ora 16.*

Cel dintâi a luat cuvântul lordul Plymouth, preşedintele comitetului, care a analizat pe scurt răspunsurile sosite din partea diferitelor guverne la propunerile britanice.

Ocupându-se de răspunsul sovietic, lordul Plymouth şi-a exprimat dorinţa de a vedea aducându-se o lămurire mai deplină a atitudinei guvernului din Moscova şi a semnificaţiei exacte ce trebue să fie dată frazei: „CAND TOŢI STRAINII VOR FI EVACUAŢI DIN SPANIA, O NOUA SITUAŢIE SE VA PREZENTA". — *conţinută în răspunsul sovietic. Preşedintele a considerat că această frază nu este prea clară.*

Lordul Plymouth a arătat apoi că ar dori să obţină lămuriri şi cu privire la răspunsurile Germaniei, Italiei şi Portugaliei, în deosebi relativ la măsura în care aceste ţări acceptă principiul de a se face să coincidă recunoaşterea dreptului de beligeranţă cu retragerea voluntarilor

Primul delegat care a luat cuvântul, a fost d. von Ribbentrop, ambasadorul Germaniei. El a acuzat guvernul sovietic că prin refuzul său de a acorda părţilor din Spania drepturile de beligeranţă a distrus planul britanic.

Reprezentantul Reichului a arătat că în aceste împrejurări este inutil să se ia în discuţie detaliile răspunsurilor primite. In consecinţă, el îşi rezervă atitudinea, în numele guvernului său, din toate punctele de vedere, faţă de noua stare de lucruri.

RUSIA SOVIETICA, CAUZA RAZBOIULUI CIVIL DIN SPANIA

„Noi, germanii, — a continuat oratorul, — ştim de multă vreme că fără Rusia Sovietică nu ar fi fost război civil în Spania".

Ambasadorul a încheiat: „Cred că trebue să relev odată pentru totdeauna că măsurile de neintervenţie luate de acest comitet cu privire la teritoriul spaniol sau care cer colaborarea părţilor din Spania vor trebui ca pe viitor să fie condiţionate de acordarea drepturilor de beligeranţă de către statele reprezentate în comitet".

D. Corbin a sprijinit în mod solemn insistenţa lordului Plymouth, ca planul britanic să fie adoptat în unanimitate.

Contele Grandi, ambasadorul Italiei, s'a declarat pe deantregul de acord cu declaraţiile d-lui von Ribbentrop.

Reprezentantul Cehoslovaciei a acceptat planul în întregime şi a cerut ca şi celelalte puteri să-l adopte în unanimitate.

D. Mayski, ambasadorul Sovietelor, a calificat de nedrepte declaraţiile d-lui von Ribbentrop privitoare la răspunsul guvernului din Moscova.

Lordul Plymouth a luat din nou cuvântul, spunând că Germania, Italia şi Portugalia nu au arătat prea limpede în răspunsurile lor dacă acceptă o relaţie strânsă, în ce priveşte factorul timp între recunoaşterea dreptului de beligeranţă şi retragerea voluntarilor. Preşedintele a rugat deci pe reprezentanţii acestor ţări să facă cunoscută atitudinea lor într'un mod mai precis.

A urmat discuţia, care uneori a avut un caracter destul de viu, în cursul căreia diferiţii delegaţi s'au menţinut în mod absolut la răspunsurile date.

Incheind discuţia, lordul Plymouth a arătat că un punct vital trebue să fie elucidat şi anume chestiunea acordării drepturilor de beligeranţă şi a momentului când aceste drepturi ar urma să fie acordate.

Naţionaliştii spanioli înaintează

Santander, 31 (Rador). — Corespondentul Agenţiei Havas transmite:

După o scurtă pregătire de artilerie, trupele naţionaliste au ocupat fără pierderi satele Loranguilar, Barruels şi câteva cătune.

Telegrama gen. Franco adresată d-lui Mussolini

Salamanca, 31 (Rador).— Agenţia Havas anunţă:

Cu prilejul aniversării d-lui MUSSOLINI, generalul FRANCO i-a trimis următoarea telegramă:

„Imi este plăcut să vă prezint felicitările mele sincere, exprimându-vă totodată din nou urările mele şi acelea ale naţiunei spaniole, pentru fericirea dv. personală şi pentru prosperitatea Italiei".

DUCELE

Ştiri şi polemici

D. R. FRANASOVICI, care se află la Paris, a avut o lungă convorbire telefonică, ieri după amiază, cu d. Ion Inculeţ, vicepreşedintele consiliului de miniştri.

*

D. STELIAN POPESCU, directorul ziarului „UNIVERSUL", a răspuns, azi, anchetei ziarului „Curentul", cu privire la împărţirea Palestinei.

Mâine, vom publica în întregime. acest răspuns.

*

CONSILIUL de administraţie al Creditului meşteşugăresc a ţinut aseară şedinţă, sub preşedinţia d-lui senator Valer Roman, fost ministru, luând în discuţie organizarea serviciilor.

*

BIUROUL secretariatului general al partidului naţional-ţărănesc a primit instrucţiuni să redacteze o circulară către organizaţiile provinciale, prin cari să li se dea îndrumări în vederea alegerilor generale.

*

ACORDUL de plăţi cu Norvegia, semnat la 31 Decembrie trecut, încetează de a mai fi în vigoare la data de 31 August 1937.

*

DUMINICĂ, 1 August a. c., în comuna CUJMIR-MEHEDINŢI, va avea loc o mare întrunire a partidului „Totul pentru Ţară".

Dela Bucureşti va lua parte d. Nicolae Totu, solul expediţiei legionare române pe frontul naţionalist din Spania, care va vorbi la întrunire despre ororile din ţara maurilor.

*

TOKIO, 31 (RADOR). — **„NISINISI" ANUNŢA CA PESTE 300 DE REFUGIAŢI JAPONEZI AU FOST MASACRAŢI DE TRUPELE CHINEZE LA TUNGCEAU.**

D. OCTAVIAN GOGA, preşedintele partidului naţional-creştin, a informat prietenii că va veni în ţară înainte de 10 August.

*

ASTA NOAPTE, pe la ora 2, a izbucnit un foc violent în târgul Darabani.

Focul a distrus 25 case.

Pagubele sunt foarte mari.

*

D. V. G. BARCA, subsecretar de stat la interne a părăsit Capitala aseară plecând la Govora. D-sa se înapoiază în cursul zilei de azi în Capitală.

*

D-ra SMARANDA BRAESCU ne roagă să arătăm că reportajul privitor la un pretins accident al avionului său, la Constanţa, publicat de ziarul „Dimineaţa", nu corespunde realităţii, fiind redat cu tendinţă.

Intr'adevăr, corespondentul Dimineţii, singurul, a trimis un astfel de reportagiu în care dădea, ca de obiceiu, proporţii unei defecţiuni cu totul neînsemnate, în vreme ce succesele d-rei Brăescu sunt totdeauna neglijate de „presa de peste drum".

*

D. RICHARD FRANASOVICI, ministrul lucrărilor publice şi al comunicaţiilor, a fost primit Miercuri d. a. de d. Delbos la Quai d'Orsay.

In aceeaşi zi a fost primit de d. Queille, ministrul lucrărilor publice al Franţei.

Azi, Sâmbătă, d-sa a fost primit în audienţă de d. Chautemps, preşedintele consiliului de miniştri al Franţei.

*

ASTASEARA va fi la „Cina" un banchet dat de legaţia Elveţiei membrilor coloniei elveţiene din Capitală pentru sărbătorirea zilei naţionale a Elveţiei.

I. P. S. S. Dr. MIRON CRISTEA, patriarhul României, care îşi petrece vacanţa la Govora, a vizitat zilele trecute localitatea Avrig.

Sanctitatea Sa a fost primit de către S. S. protoereu Candea.

*

ORGANELE POLITIENEŞTI din Capitală au hotărît să coopereze la măsurile luate pentru înfrânarea speculei. In acest sens, prefectura poliţiei Capitalei, a dat un ordin circular prin care invită pe toţi ofiţerii şi personalul circumscripţiilor să aplice ordonanţa Primăriei Municipiului din 27 Iulie crt.

Ofiţerii de poliţie sunt autorizaţi să încheie procesele verbale de contravenţie şi să aplice amenzile prevăzute în legea speculei.

Ştirea de mai sus o publicăm cu toate că ne îndoim de eficacitatea acestor măsuri care se tot iau de câteva luni fără nici un rezultat.

*

CAPITANUL aviator Alexandru Popişteanu intenţionează să traverseze Atlanticul de Sud.

In acest scop va întreprinde un interesant raid la bordul unui avion „Nardi".

Săptămâna trecută căpitanul Popişteanu a fost la Praga pentru a supraveghia punerea la punct a motorului „Walter Boorall" cu care va fi prevăzut avionul.

*

IN CADRUL preocupărilor de înzestrare a oştirii, ministerul de finanţe a deschis un credit extraordinar de 1 miliard 700 milioane, pentru aprovizionarea tuturor unităţilor cu obiecte de mare şi mic echipament.

*

AZI DIMINEAŢĂ, fruntaşii aeronauticei noastre au asistat, la Băneasa la prezentarea technică a avionului „Nardi" — monomotor de vânătoare, trimis de aviaţia italiană la Bucureşti.

D. TITULESCU va părăsi în cursul săptămânii viitoare Franţa, plecând la Ioachimstal (Cehoslovacia) unde va urma o cură prescrisă de medici.

*

MINISTERUL DE FINANŢE a făcut cunoscut ministerului educaţiei naţionale, că se pot face numiri în posturile de secretar în administraţia şcoalelor, întrucât acest personal este tot atât de indispensabil bunei funcţionări a şcoalelor ca şi membrii corpului didactic.

*

D. AURELIAN BENTOIU, subsecretar de stat la ministerul justiţiei, pleacă în cursul zilei de azi la moşia sa Făcaeni-Ialomiţa. D. Bentoiu va asista mâine dimineaţă, în comuna Ţăndărei, la inaugurarea unei judecătorii şi a unui lăcaş bisericesc.

*

TIMPUL PROBABIL: Presiunea atmosferică în uşoară creştere cu 0—2 m. m.

Cerul variabil.

Vânt slab din direcţiuni nehotărâte.

Temperatura staţionară.

Ploi locale în partea de Nord a ţării.

*

D. DJEVDET DUELGER, însărcinatul cu afaceri al Turciei, fiind numit director de cabinet al subsecretarului de stat din ministerul de externe al Turciei, părăseşte Luni România.

*

INTRE ROMANIA şi Belgia s'a stabilit, în urma tratativelor duse zilele acestea, un nou acord de plăţi. Prin acest acord se desfiinţează clearingul. Pentru exportul românesc în Belgia se va ţine la B. N. R. un cont colector, la dispoziţia importatorilor români.

Din acest cont se vor putea face plăţi şi în alte ţări decât în Belgia până la quantumul de 90 la sută, urmând ca aceste sume să fie completate ulterior prin alte exporturi.

Camera Lorzilor a luat vacanţă

Londra, 31 (Rador). — *Camera Lorzilor a luat vacanţă până la 21 Octombrie.*

Doi francezi condamnaţi la moarte, în Spania

— Urmăreau să împrăştie, in spatele armatelor generalului Franco, baccilul febrei tifoide. —

Pampeluna, 31 (Rador). — Agenţia Havas transmite:

Doi francezi au fost azi condamnaţi la moarte de consiliul de război, pentru spionaj şi încercare de a împrăştia în spatele armatei naţionaliste baccili de febră tifoidă şi de boala somnului. Cei doi osândiţi se numesc LOUIS CHABART şi JEAN BOUJENNEC. Cel de al doilea se pretinde a fi ziarist.

Amândoi francezii par să fi recunoscut că au primit pentru acţiunea lor un acont de câte o sută de mii de franci. Ei trebuiau să primească apoi alte sume şi mai mari. Ambii ar fi lucrat sub ordinele unei organizaţii, al cărei sediu central ar fi la Londra. Ei ar fi venit în contact cu diferite personalităţi naţionaliste.

Chabart şi Boujennec au fost arestaţi în clipa când pătrundeau în Spania.

Se anunţă că generalul Franco ar avea de gând să adreseze prin cabinetul său diplomatic un memoriu secretariatului general al Societăţii Naţiunilor şi tuturor cancelariilor din Europa, conţinând documente amănunţite asupra acestei afaceri.

Ex-Regina Spaniei la Doorn

AMSTERDAM, 31 (RADOR).— **FOSTA REGINA A SPANIEI A SOSIT LA DOORN PENTRU A FACE O VIZITA FOSTULUI KAISER.**

In Germania au fost interzise pelerinagiile la Roma

Cetatea Vaticanului, 31 (Rador).— OSSERVATORE ROMANO" reproduce o informaţie din Bâle, afirmând că în Germania au fost interzise cu desăvârşire pelerinagiile la Roma.

Redactor responsabil: EUGEN VICTOR POPA

Tipografia ziarului „UNIVERSUL", str. Brezoianu 23—25 Bucureşti

6 pagini 3 lei

Taxa poştală plătită în numerar conform aprobării Dir. Gen. P.T.T. No. 118.370/1934

ANUL VI, No. 815

Marţi 3 August 1937

BIBLIOTECA CENTRALĂ „ASOCIAŢIUNII" SIBIIU

Porunca Vremii

TRIBUNĂ ZILNICĂ DE LUPTĂ NAŢIONALĂ ŞI CREŞTINĂ

Abonamente anuale: Lei 1000 pentru instituţii şi sprijinitori; Lei 800 pentru oraşe; Lei 600 pentru sate. Se primesc şi abonamente pe 6 şi 3 luni

Ori ce sumă se poate trimite prin Casa de economii şi Cecuri poştale (CEC) astfel: ABONAŢII PENTRU CONTUL 1224; DEPOZIARII „ „ 10405

Director: Dr. ILIE RĂDULESCU

Redacţia şi Administraţia: BUCUREŞTI 1, Str. Sărindar 18

TELEFON: Direcţie, redacţie 4.1853; Ad-ţie, publicitate 4.1852

„Ştiind că, în secolul în care trăim, persecuţiile de natură religioasă nu-şi mai pot avea locul şi că acei cari le-ar mai exercita devin odioşi, aceşti nepoftiţi exponenţi au căutat să prezinte chestia evreiască în România ca o chestie de persecuţie religioasă, tocmai pentru a ne face odioşi în ochii populaţiunilor culte din lumea întreagă, unde o astfel de problemă nu se poate pune astăzi.

„Aceşti exponenţi, în general oameni inculţi, nu au ştiut însă că poporul român niciodată nu a exercitat o persecuţiune religioasă contra cuiva, că el a fost tolerant cum poate nu a fost nici un alt popor pe lume şi că întotdeauna a respectat credinţele şi Dumnezeul popoarelor cu care a venit în atingere".

STELIAN POPESCU

(In răspunsul la ancheta întreprinsă de ziarul „Curentul" cu privire la împărţirea Palestinei).

Cei convinşi să ne urmeze; cei şovăitori să renunţe!

Pentru o zi a socotelilor!

Un prieten al „Poruncii", al cărui cuvânt nu-l pot pune la 'ndoială, îmi scrie: „Am trecut, într'un voiaj mai lung în Europa, şi prin Amsterdam, unde m'am oprit două zile. Ca orice nou venit într'un oraş mare şi necunoscut, am tras la primul hotel, pe care l-am întâlnit în centru. Întâmplarea făcea să mă găsesc în cel mai mare şi mai luxos hotel din cel mai însemnat port al Ţărilor de jos, pe drept cuvânt numit Veneţia Olandei. Am cerut o cameră, înmânând paşaportul meu, portarului, şi-am luat loc în sala de aşteptare. N'au trecut două minute şi dintr'o cameră alăturată, un domn foarte elegant se îndreaptă spre mine, surâzător. Mi se prezintă: directorul hotelului, şi-mi spune: *„v'am dat camera 205. Are o vedere splendidă. Cred că veţi fi foarte mulţumit. Dealtfel, va trebui să vă simţiţi foarte bine, deoarece aţi descins într'o casă a dv., sub un acoperiş românesc".* — „Cum... românesc"!? *întreb eu foarte mirat.* „Desigur că dv. greşiţi". — *„A, nu, stimate domn, nu greşesc deloc"* — continuă directorul — *„vă găsiţi chiar într'o casă românească. Hotelul a fost cumpărat, acum câţiva ani, de compatriotul dv., d. ministru M. din România!".* Năuc, de par'că mă lovise cineva în moalele capului, am căutat, totuşi — dându-mi seama de situaţia tragică şi comică, în acelaş timp, în care mă găseam — să mă reculeg: *„a, da!? Nu ştiam. Imi pare foarte bine că un Român a putut să cumpere, aci, în acest frumos oraş al dvs., un hotel atât de superb. Am să-l felicit când ajung la Bucureşti"!....*

Oricât de serioasă este sursa din care îmi vine comunicarea aceasta extrem de senzaţională, faptul că n'o pot controla personal, mă determină să mă opresc aci. Sunt gata, însă, să ţin la dispoziţia guvernului toate amănuntele acestei informaţiuni, de natură să revolte până şi pietrele din această biată ţară.

Nu-mi fac însă nici o iluzie. Politicianismul nostru nu s'a arătat numai capabil de orice ticăloşie; s'a dovedit, mai ales, solidar în a'şi acoperi turpitudinile. De atâta amar de ani, presa şi cuvântările oamenilor politici democraţi sunt pline de invective; în special naţional-ţărăniştii sunt acuzaţi — şi afirmaţia n'a lipsit chiar din coloanele oficiosului liberal „Viitorul" — că şi-au plasat produsul loviturilor dela guvern şi comisioanele din marile împrumuturi internaţionale, la băncile din străinătate. Iar acuzaţia nu pare deloc neîntemeiată. Dovadă că sunt atâţia indivizi, cari dincolo de politică nu ştiu să facă altceva, şi cari totuşi, în opoziţie, trăesc pe picior mare, cu mai multă largheţă decât profesionistul cel mai activ; oameni cari îşi permit să treacă mereu hotarele (mai ales în perioada de panică la bursele străine) în călătorii de agrement, să facă banchete şi recepţii grandioase şi să cheltuiască fără socoteală în alegeri. Intrebarea firească e: de unde? Intrebare însă pentru prostime; fiindcă politicianii dela guvern nu-şi prea bat capul cu asemenea fleacuri. Ei se mulţumesc — praf în ochii mulţimii! — să arunce acuzarea, deobiceiu în toiul campaniilor electorale. Pe urmă toate lucrurile intră în normal: liberalii sunt de gât cu naţional-ţărăniştii, în frăţească tovărăşie de jecmănire a ţării. Tovărăşie dela care nu lipsesc şi unii naţionalişti, mai puţini... barbari. Despre măsuri pentru purificarea atmosferei morale a ţării, de-o anchetă măcar informativă cu privire la averile politicianilor puse în siguranţă peste graniţă, nici vorbă, însă.

Când s'a dezlănţuit, acum 3—4 ani, scandalul cu răposatul general Dumitrescu, defunctul a avut un moment de amară sinceritate. A spus: „Chiar dacă eu mi-am făcut o stare materială, mi-am investit, însă, averea, în ţară. N'am trecut-o peste graniţă, ca alţii!". Generalul avea, într'o mare măsură, dreptate. Fiindcă nu-i mai mare ticăloşie, nu-i crimă mai oribilă, decât să-ţi jefuieşti ţara şi să-i duci aurul, ca pe vremea fanarioţilor, peste hotare. Românul, chiar când consumă o găinărie, îşi face şi el un bordei sau un palat, după dimensiunile hoţiei. Dar la el acasă! Politicianii aceştia mizerabili, cu averile în străinătate, ăştia, să ştiţi, n'au nimic comun cu sângele românesc. Nu cred în destinele, în ţăria şi în continuitatea acestei Românii. Pentru toate motivele, ticăloşii aceştia ar trebui să fie cei dintâi spânzuraţi, într'o zi a socotelilor (...dacă-i vom mai prinde atunci!).

Ar fi copilăresc să aşteptăm ceva, în materie de sancţiuni, dela guvernările democratice, cari îşi spală rufele murdare în familie. Un regim naţionalist va trebui, însă, din primul moment, să-şi facă un punct de onoare din controlul şi repatrierea averilor de peste graniţă, ale politicianilor. Averile acestea sunt ale ţării. De pe spinarea ei au fost smulse. Nici unul dintre gunoaiele vieţii noastre politice, cari şi-au depozitat produsul hoţiilor în străinătate, n'a ieşit din mamă-sa cu aurul pe el. Iar vina lor e îndoită: întâi c'au furat ca în codru; al doilea că ne-a făcut de râs peste hotare. Da, da. Fiindcă, desigur, vă puteţi, uşor, închipui cu câtă milă, cu cât dispreţ se uită străinii la biata noastră ţară, în clipa în care politicianii români le umplu safe-urile cu prada din România.

Doamne, va veni oare vreodată ziua socotelilor!?

DR. ILIE RADULESCU

Săraca bătaia

„DREPTATEA" este furioasă că partidul naţional-ţărănist a fost înfrânt ruşinos la R.-Sărat. Are şi de ce: vaidiştii au luat 1050 de voturi faţă de abia vreo 100 ale naţional-ţăraniştilor. Şi cum o explicaţie e necesară, „Dreptatea" o găseşte în corupţia vaidiştilor. Spune, într'adevăr, „Dreptatea": „La R.-Sărat n'a fost o luptă electorală, a fost o bătălie între două mari fonduri electorale: cel liberal şi cel vaidist".

Cum însă „Dreptatea" *îşi dă seamă că toată lumea va izbucni în hohote auzind de corupţia vaidistă, când se ştie că Mecena tuturor bătăliilor electorale este „naţional-ţărănistul". Max Auşnit, oficiosul d-lui Mihalache o lasă mai moale, adăugând, nu fără un imens regret:* „până şi populaţia evreiască a târgului s'a împărţit în două: cei avuţi au votat cu guvernul; cei nevoiaşi de frica bătăii au votat pe vaidişti".

Aici da, „Dreptatea" *poate să aibă... dreptate. Noi însă nu putem decât să-l felicităm pe Ionel Lupescu, şeful vaidiştilor dela Râmnic. Ce-ar fi dacă în tem decât să-l felicităm pe d. Ionel Lupescu, şeful vaidiştilor S'ar duce dracului democraţia ţărăniştilor, în lipsa voturilor jidăneşti.*

Cele trei fiice ale împăratului Japoniei, se iniţiază în mânuirea tunului antiaerian

D. Grigore Iunian: o inteligenţă numai!

Se vorbeşte în presă de reintrarea d-lui Grigore Iunian în partidul naţional-ţărănist. Svonul circulă de mai multă vreme, fără să fie desmint, nici dintr'o parte, nici din cealaltă. Aceleaşi informaţiuni se şoptesc la ureche şi pe ulite sau prin cafenele, despre întoarcerea d-lui Alexandru Vaida în partidul din care a plecat trântind uşile, sau de o colaborare, şi nimeni nu se osteneşte să lămurească o situaţie — foarte tristă — atât de confuză. Ce este adevărat din aceste ştiri nimeni n'ar putea să spună cu precizie, oricum, însă, aparţia lor este cel puţin semnificativă...

D. Grigore Iunian a plecat din partidul naţional-ţărănist din pricini asupra cărora nu mai e nevoie să stăruim. D. Grigore Iunian, peste care nu apasă încă nicio umbră, care este în jungla noastră politică, un caracter, o intransigenţă şi mai ales o voinţă, s'a rupt dintr'un partid care nu-l mai putea cuprinde, nu-l mai putea ocupa; d. Grigore Iunian, prin vehemenţa sa morală şi prin cutezanţa sa doctrinară, devenise supărător pentru clubul din str. Corăbiei. D. Grigore Iunian nu mai putea respira alături de d. dr. N. Lupu, patron de cluburi fâţise sau clandestine, sau în tovărăşia meteculUi ideolog, isteric şi falit în finanţe, d. Virgil Madgearu, nici nu se mai putea înţelege cu d. Ion Mihalache sub cămaşa căruia se pitiseră atâţia speculanţi ocazionali şi cinici ai ideii ţărăneşti.

Descinzând din Gorj, cu îndrăzneala notorie a olteanului, noduros în convingeri, ambiţios în atâtea poetice iluzii şi patetic luptător în tranşeele demnităţii personale, exagerată uneori, dar totdeauna gata să plătească orice ştirbire i s'ar putea aduce, d. Grigore Iunian, fără să fie un predestinat, fără să practice filosofia pesimismului singuratec a lui Schopenhauer, sau voinţa de putere nemărginită a lui Nietsche, din cari totuş, ca un feroce om de bibliotecă, învăţase ceva, — este oarecum în atitudinile sale, un ibsenian, un izolat care, chiar dacă uneori aparenţele sunt altfel, merge pe un drum de izolare, pentru a fugi de multele ispite cari-l pot încânta şi murdări. D. Grigore Iunian a pornit urmat de câţiva prieteni cari acum privesc cu coada ochiului, nostalgic şi trădător, în altă parte, acolo unde li se pare că s'ar întinde, în sfârşit, pentru o foame care lihneşte postava cu linte — o teribilă cruciadă de purificare morală şi de rectificare ideologică.

In partidul în care a avut toate satisfacţiile şi în care mai putea încă avea toate onorurile — şi altele în plus, d. Grigore Iunian n'a găsit destul ozon moral, destulă curăţenie a mâinilor, plămânii săi puternici voiau să respire pe creste, acolo unde beteşugurile de piept nu rezistă.

Plecarea sa discretă, elegantă, pe care n'au întovărăşit-o obişnuitele învinuiri de maidan, atât de familiare altora, a fost privită cu simpatie, cu căldură, cu dragoste chiar: era socotită ca un început de lămuriri pentru o întoarcere la adevărurile esenţiale: cel dintâi dintre toţi, d. Grigore Iunian a deschis ferestrele ferecate ale unei case în care oricine se putea sufoca, pentru ca să pătrundă înăuntru aerul sănătos al penitenţii şi purificării. Alţii în urma sa au închis repede şi cu grije ferestrele, trăgând obloanele. In partidul naţional-ţărănist nu s'a schimbat nimic...

D. Grigore Iunian era dator să ia în mână toiagul pribegiei şi să predice. Formidabilul său talent de vorbitor fără pereche i-ar fi adus cele mai răsunătoare biruinţi. D. Grigore Iunian este însă un prizonier: după o clipă de discuţie cu sine însuşi, d. Grigore Iunian a pus la cale un nou partid: pentru dânsul o altă iluzie, pentru ceilalţi o nouă decepţie. D. Grigore Iunian nu poate să fie şef de partid într'o ţară în care viaţa partidelor nu este altceva decât o minciună, iar lupta lor o farsă, dacă nu o şarlatanie chiar.

In loc să se bată pentru reabilitarea ideii ţărăneşti, pe care era obligat s'o încadreze în disciplina gândirii naţionaliste, d. Grigore Iunian a început să propovăduiască democraţia, alunecând cu repeziciune spre alarmanta formulă a frontului popular. Surprins de greşala săvârşită — şi în care fusese îmbrâncit de haimanalele antifasciste cari-l înconjoară: Leanca, Mâţă, colonel Petrescu şi alţii — d. Grigore Iunian s'a recules şi într'un moment de cruntă îndrăzneală, a declarat că refuză concentrarea forţelor democratice. Am aplaudat hotărirea: inteligenţa sa triumfase.

Acum se vorbeşte de împăcarea sa cu ţărăniştii. Mărturisim că nu mai pricepem nimic. Este adevărat că d. Grigore Iunian se simte singur. Colaboratorii săi şi-au strâns boarfele în legătură şi aşteaptă clipa cea mai potrivită ca să plece. In alegerile din Gorj d. Grigore Iunian a fost bătut. Partidul nu mai există. Iar naţional-ţărăniştii, cari se trudesc să reconstitue unitatea de altădată, a luptătorilor din zilele grele ale începutului, au nevoie de această energie proaspătă, de acest nume cu sonorităţi atât de limpezi, de luminile acestei personalităţi dominante a vieţii noastre politice. S'ar părea că d. Iunian primeşte târgul. Iar noi înregistrăm, astfel, o nouă laşitate..

D. Grigore Iunian este omul potrivit să prezideze un guvern neutru pentru alegeri. Onestitatea sa l-ar indica pentru această admirabilă sarcină de încredere şi de răspundere. Ocultele politice nu-i vor da însă nici un sprijin. Impotriva sa se va înjgheba o fioroasă coaliţie. Şi iată cum cea din urmă posibilitate a ţării, prilejul unic şi care nu se repetă, de a folosi un om eminent (care se risipeşte anapoda într'o bătălie democratică dinainte pierdută) se spulberă.

D. Grigore Iunian nu este omul politic al vremii. S'a născut prea de vreme sau a venit prea târziu. D. Grigore Iunian e o inteligenţă: dar o inteligenţă numai...

I. P. Prundeni

Hendorf, Neudorf, Nochrich, Lăşchine şi administraţia C. F. R.

Aţi luat cunoştinţă de sigur şi dvs. ca şi noi, cu imensă nedumerire despre măsura ordonată de administraţia căilor noastre ferate, de a schimba numirile unor staţiuni botezate cu nume din istoria neamului, lăsându-le la vechile lor denumiri.

După ce presa şi-a arătat uimirea faţă de o asemenea măsură fără de sens, administraţia căilor ferate a mai ertat o parte din aceste staţiuni dar s'a încăpăţânat să menţină măsura pentru marea majoritate. Nu le vom înşira aci pe toate, dar vom cita, pentru mai buna lămurire a cititorilor, câteva din aceste schimbări, pentru a dovedi cât de lipsită de judecată şi de inteligenţă este această măsură.

Astfel halta Andrei Mureşanu se transformă în Marginea Sălaj; Andrei Şaguna în Cristian Sibiu; Boerebista în Hăţegel; Coşbuc în Tiniş; Creangă în Hendorf; Decebal în Curtici; dr. Babeş în Neudorf, Miron Costin în Solonet; Petre Liciu în Nochrich şi aşa mai departe.

Aşa dară, încercarea de a da unora dintre staţiunile de cale ferată denumiri româneşti, luate dintre numele acelora a căror amintire o cinstim pentru rolul jucat în istoria politică sau culturală a neamului, este anulată într'o singură zi de concepţia îngustă a unei administraţii, sub influenţa zădufului acestuia copleşitor, ce bântuie de două săptămâni.

Pe viitor românul şi străinul care vor folosi ca mijloc de transport trenul, se vor uita nedumeriţi pe inscripţiile de pe diversele halte şi staţiuni de cale ferată şi vor citi denumiri ca acestea: Neudorf, Nochrich, Hendorf, Lăşchine, Solonet, Hăţegel, întrebându-se cu nedumerire dacă n'au greşit cumva drumul şi n'au intrat prin surprindere în Austria sau cine ştie ce ţară necunoscută şi cu o limbă pocită. Un Decebal, un Şaguna, un Coşbuc, un Creangă, Babeş sau Boerebista cari prin simpla lor evocare constituiesc motive de reimprospătare a istoriei şi culturii naţionale, n'au ce căuta pe frontispiciul staţiunilor căilor ferate române, cari preferă toate denumirile străine sau scrânturile de limbă ce nu evoacă decât amintiri în avantajul tezelor revizioniste.

Administraţia căilor ferate dă însă o explicaţie acestei măsuri. O explicaţie, care dacă trebue să o credem, e şi mai dureroasă decât un simplu arbitrar cum ne-am fi închipuit. Direcţia generală a C. F R. a dat un comunicat în care spune că „măsura a fost luată spre a satisface o cerere foarte justificată a Marelui Stat Major al armatei, care a demonstrat că aceste numeroase staţii cu nume de persoane, cari nu corespundeau cu, localitatea cea mai apropiată, pot aduce mari perturbaţiuni în transporturile militare".

socotim că dacă un inconvenient poate să fie — şi numai pentru calea ferată — faptul că numele staţiunii nu corespunde cu acela al localităţii celei mai apropiate, administraţia C. F. R. avea mijloc să-l evite. Trebuia să ceară ministerului de interne să schimbe şi numele localităţii după acela al staţiei. Fiindcă, ce Dumnezeu, e atât de greu de înţeles că e preferabil să avem o comună Decebal în loc de Curtici, Boerebista în loc de Hăţegel sau Creangă în loc de Hendorf?

Şi fiindcă în comunicat se spune că măsura nu aparţine d-lui general Mihail Ionescu ci vechei administraţii, supunem judecăţii noului preşedinte al consiliului de administraţie C. F. R., această problemă în convingerea că d-sa va şti să găsească o soluţie care să nu jignească sentimentele noastre naţionale şi să evite şi inconvenientele de cari vorbeşte comunicatul.

Petru Bănescu

Prietene,

Opreşte-te un moment şi judecă! „PORUNCA VREMII" a făcut mari servicii ideii naţionale. Ea există încă azi, cum poate foarte bine să dispară mâine. Ca să existe trebuie: ori să fie ajutată de toţi acei cari simt românește pentru ca ea să rămână în serviciul exclusiv al ideii naţionale, ori să se înfeodeze în solda cine ştie căror interese inavuabile, pierzând astfel însăşi menirea pentru care a fost creată.

Calea aceasta din urmă o respingem. Noi nu facem aci gazetărie din profesie. Punem o vocaţie în slujba unei idei, gata să ne ducem la rosturile noastre, să ne vedem de treabă în ziua când ţara nu va mai simţi nevoia acestei lupte.

Nu-şi cerem, prietene, sprijin material. Ci mai ales suflet. Bani se găsesc mai uşor decât insuflaţire. Dă-ne sprijinul tău! Apără-ne împotriva tuturor ticăloşilor cari vor să ne desfiinţeze, cari ne ascund foile, cari împiedică libera şi larga răspândire a slovei noastre răscolitoare de Românism.

Dacă simţi pentru sbuciumul nostru, vorbeşte ori unde te găseşti de „PORUNCA VREMII". Exemplarul pe care l-ai citit tre-

Circulăm ca'n biserică...

de N. CREVEDIA

Eri, la Compania de Wagon-Lits, mi se plângea d. Tasse, un destoinic funcţionar superior, în capul căruia se învârteşte întregul mapamond, ca'n capul unui ambasador:

—Domnule, m'am speriat! Imi vine să-mi iau lumea 'n cap! Românul este-aşa de nehotărît şi de sucit, e-aşa de cicălitor, aşa de pisălog... vine aici şi comandă un bilet pe ruta cutare. Noi i-l punem la dispoziţie, numaidecât. A doua zi, telefonează: Dragă, ştii că nu mai plec la Paris prin Veneţia; plec pe ici, pe sus, prin Viena. După trei zile, însă, iar îşi ia seama: Amice dragă, ştii că iar schimb ruta: plec cu vaporul pe Mediterana, şi debarc la Nisa; e mai frumos şi mai răcoare. Noi primim biletul înapoi, modificăm toate datele în registre, stricăm iarăşi contabilizarea sumei, însfârşit, un întreg castel de operaţiuni pe care-l surpăm, ca să-i facem pe plac d-lui Popescu. D. Popescu, însă, iar visează nu ştiu ce mai visează noaptea şi a doua zi vine d-na Popescu:

— Cin 'te-a pus, Domnule, să-i dai bilet cu vaporul? Eu am mai dă mer, Domnule, şi nu pot. Schimbă repede şi dă-mi biletul pă ici, pân Karlsbad, că ne'ntâlnim acolo cu Trandafireştii, apoi o luăm în sus pă Valea Rinului pân Germania şi la Paris ajungem pân Belgia...

D. Tasse nu mintea şi nici humor nu vrea să facă. Mi-a arătat registrele cu cărpituri şi modificări şi alte adăogiri peste alte petice...

Aşa sântem noi.

De o mie şi mai bine de ani, de când se umblă cu căruţa pe aceste meleaguri, divinul nostru ţăran n'a învăţat încă să ţină dreapta:

— Dreapta, băăă, muierea ta şi pe dincolo...

— Ai? A? Ce e, ce e? Hăis, hăis! Se trezeşte Moş Gheorghe din paie. Căci Moş Gheorghe doarme pe drum şi boii-l duc acasă şi-l bagă'n curte. Şi-i trage şi el o 'njurătură lui nea Marin.

La oraş, birjarul nu ştie să fie birjar. In fiecare Maiu, când teii dela Şosea îşi destupă sticluţele cu parfum, mie îmi plăcea — adică toţi facem la fel — să iau seara din Piaţa Victoriei câte o birjă şi să mă duc trap-trap până la Villa Minovici şi înnapoi.

Ce-am constatat, însă? Am constatat că niciodată, nu m'am putut bucura de balsamul teilor. Căci put de neţăsălaţi, păţura pute a ud, birjarul pute şi el de bătură şi de nespălat! Până la Villa Minovici, birjarul s'a 'njurat cu cel puţin patru muscali şi cu tot atâţia şoferi...

Şoferii, ştiţi cum sunt şi majoritatea lor. Trag şi ei la măsea îl înjură de toţi sfinţii şi spurcăciunile pe camaradul lor de breaslă, fără să ţină seamă că domnul client are la braţul lui în maşină pe doamna soţie ori pe domnişoara logodnică. Imi spunea cineva... adică, ce mai încoace şi'ncolo, ch'ar mie mi s'a 'ntâmplat, ca la logodna mea — într'o Duminică — să nu pot găsi niciun şofer bărbierit. Erau toţi acri, nişte hirsuţi, cu barba ca de arici:

— Bine, măi băieţi, mă, dece dracu nu vă radeţi şi voi şi nu vă'mbrăcaţi aşa mai...

— Apăi să VEZI DUMNEATA. aseară a fost Sâmbătă seara şi-am mai făcut-o si noi...

— Aşa'ţi vorbeşte şoferul nostru: **cu Dumneata**, ca să te ducă de ici până colea ocoleste într'adins prin toate colţurile şi căteodată te întoarce chiar de unde ai purces şi

(Continuare în pag. II-a)

E posibil un nou război?

La întrebarea dacă e posibil un nou război mondial se poate răspunde afirmativ. Fără îndoială că se cer în acest caz anumite condiţii. Din senin nu plouă niciodată. Acei care vor să se războiască trebue să aibă un potenţial mai mare decât acei care urmează să fie atacaţi. Cu alte cuvinte: statele care doresc războiul trebue să găsească aliaţi aşa de puternici încât să poată să distrugă adversarul într'un război îndelungat, adică să pună pe picior de luptă în primele săptămâni atâtea trupe, cel puţin de două ori mai mult, decât armata de acoperire a adversarului.

Să ne închipuim că complicaţia spaniolă ar provoca un război între axa Berlin-Roma de o parte şi Londra-Paris de altă parte. Să lăsăm la o parte convenţiile de alianţă cu Franţa. Din tabelele noastre vedem că potenţialul liniei Berlin-Roma e 14, iar al Londrei-Paris 21. Potenţial vorbind osia Londra-Paris are cu 50% preponderenţă faţă de cealaltă osie politică. In cazul când ambele osii ar pune faţă în faţă de la început ca armată de acoperire o treime din potenţialul lor, se ajunge la un război de poziţii pe frontiere, care va culmina cu ofensiva liniei Londra-Paris. Cu totul altceva ar fi dacă contra celor şapte unităţi ale osiei Londra-Paris s'ar ridica în prima lună a războiului întregul potenţial al osiei Berlin-Roma: 14 unităţi. Putem spune însă că astfel de posibiltate a fost, acum însă nu mai poate fi.

Cu trei ani în urmă mai era posibilă o aventură a aceluia care dorea război european. Un astfel de stat ar fi putut năvăli peste un stat mai mic, care i-ar fi stat în cale. La acea dată nu erau întârituri moderne la frontiere. Nici industria de război nu era apărată la acea dată. Pe scurt se poate spune că mai toate statele europene şi-au întărit în mod defensiv forţele de apărare. Şi-au întărit frontierele, şi-au sporit cadrele de pace ale armatei şi îmbogăţit aviaţia. Pretutindeni s'a micşorat diferenţa între mobilizarea forţelor actuale şi restul forţelor potenţiale. Nu se poate spune că industria de război e pretutindeni pregătită, însă e mai mult sau mai puţin gata pentru orice eventualitate. Toate aceste fapte forţează statele doritoare de război să facă toate calculile necesare şi să nu mai conteze pe un război scurt. Acolo unde un război scurt nu mai e posibil, trebue să se ţină seamă de potenţial.

Cele mai puternice state militare din Europa sunt în ordinea următoare: Anglia, Rusia sovietică, apoi Franţa şi Germania. Italia vine în rândul al cincilea. In combinaţiile strategice se va ţine seamă de partea cui va fi Anglia şi Rusia. Strategia surprinzătoare nu e descoperirea unor noui gaze sau tunuri, ci combinaţiile politice.

Pentru starea Europei actuale apropierea Berlin-Roma nu-i primejdioasă. Cea mai primejdioasă ar fi osia: Berlin-Moscova-Tokio. Că linia Berlin-Roma nu-i destul de puternică o dovedesc încercările diplomatice pentru înfăptuirea unei alte linii: Varşovia-Bucureşti-Belgrad-Sofia, care potenţial reprezintă 7 unităţi. Osia Paris-Praga-Moscova reprezintă 21 unităţi, osia Roma-Berlin: 14, Varşovia-Bucureşti, Belgrad-Sofia numai 7 unităţi, iar Viena-Budapesta: două unităţi. Să admitem că Germania reuşeşte ca la osia Varşovia-Sofia să alăture Budapesta, Viena şi Roma. In acest caz potenţialul atinge 23 unităţi, deci ceva mai mult decât linia Paris-Praga-Moscova.

Pe de altă parte primejdia unui nou război nu-i în îmarmările italiene sau germane. Posibilităţile lor maximale ale acestora sunt bine cunoscute, iar alianţa politică a statelor defensive le întrece. Războiul ar putea fi provocat de unele schimbări din Europa Centrală sau de transformăr iradicale în regimul sovetic sau chiar în Franţa. Cea ma mare primejdie de război a fost în urmă cu doi ani, când o parte din statele defensive nu puteau să-şi închipuie că războiul poate fi localizat. Astăzi toată lumea veghează, frontierele sunt baricadate, iar aliaţele mai strânse. Războiul mondial a dovedit că luptele moderne nu sunt de loc o distracţie aşa cum erau în a doua jumătate a sec. XIX. Războiul nu s'a terminat cu sporirea autocraţiei, cum credeau unii, ci cu revoluţii şi prăbuşiri. In Germania toată lumea îşi aminteşte perfect de 9 Noembrie când începuse să li se smulgă galoanele ofiţerilor şi când Ludendorf, al doilea după Dumnezeu în Germania, a trebuit să fugă în Belgia, acoperindu-şi privirea cu ochelari colorati.

SPORT

Iluzii frânte...

Sunt momente când regreți faptul de a nu avea libertatea reacțiunii primitive, a lovirii nejustificate, în care legea să nu aibe nici o putere. Intr'un cuvânt, să aduci la tăcere pe adversar prin forța pumnului. Căci acest lucru l-ar merita pe deplin ciclistul Pierre Gallien.

Poate că inconștientele sale declarații, făcute L'Auto-ului după consumarea celui de-al 31-lea Tur al Franței, le-am fi trecut cu vederea, dacă n'ar fi înșirat o nesfârșită serie de neadevăruri, care frizează cele mai elementare reguli ale bunului simț.

Dar amărăciunea noastră e cu atât mai mare cu cât l-am răsfățat cu tot ce apusul Parisului nu și-ar fi putut închipui.

Ne mângâiam cu gândul că Gallien, această mică canalie, nu-i seamănă întru nimic clownului Bat, specialist în abandonare. Ne mângâiam... căci dacă de mitocăniile lui Bat am putut până la urmă să ne debarasăm, de figurile lui Gallien, executate în stil de Don Juan, nu ne-am putut eschiva. Avea în el ceva care te captiva.

In Turul Franței l-am urmărit cu pasiune, având încredere oarbă în posibilitățile sale. Iar când ultima etapă a luat sfârșit și Gallien, marele nostru Galien, a fost triumfal ovaționat pentru marea sa cursă, am fost încercat de puternice emoții. Mi se părea că omagiile aduse lui Gallien se resfrâng și asupra noastră, a României.

Câtă amarnică deziluzie...

Urca pe culmile înalte ale gloriei, datorită exclusiv României (da!, României!), nerecunoscătorul vagabond insultă fără a fi fost provocat și fără ca această insultă să-i poată ajuta la ceva, cândva. Ceva mai mult, face aceste inutile declarații pentru el și dureroase pentru noi, după ce cu 15—20 zile înainte trimisese o călduroasă scrisoare președintelui Federației de ciclism, și 'n care scrisoare promitea sigura lui participare în Turul României.

Că nu mai vine, treaba lui. Profesionist fiind, va accepta desigur oferta cea mai avantajoasă, deși... deși bunul simț (dacă o fi având!) și repetatele sale scrisori de participare, cu care torpilă Federația, l-ar fi obligat la altă atitudine.

Ceeace rămâne în picioare și ceeace e esențial, pentru noi este faptul jignirii noastre.

Ar fi cazul să ne întrebăm căror fapte se datorește această nesăbuită ieșire a lui Gallien. Există o explicație. Una singură, ORGOLIUL din aparenta-i timiditate eliberându-se de sub încătușarea sa a răbufnit cu putere. Prea mulți ani de îngenunchiere. Prea mulți ani de mediocritate ciclistă. Turul României i-a servit — docil — drept trambulină, lansându-l în „Turul" patriei sale. Avem convingerea că fără acest strălucit titlu: Pierre Gallien, câștigătorul Turului României (1936) — nu ar fi fost admis în Turul Franței. Ar fi fost o ocazie de afirmare — unică — pierdută, căci Gallien, trebue să recunoaștem că peste toate amărăciunile cauzate nouă, este un mare ciclist. Acesta-i adevărul!

Și acum, în culmea gloriei fiind, trebuia să se descarce pe cineva. Cât și cum nu interesa. I-a dat drumul gurii orgolioase și aceasta a vorbit cum nu trebuia să vorbească.

— In fiecare etapă trebuia să-mi caut singur adăpost, să mă îngrijesc singur; nu mai vorbesc de alimentație!

Inchipuiți-vă că în fiecare dimineață trebuia să luăm, ca micul dejun, o ceașcă cu ceai, o roșie și o pâine mică!

Rușine!

Atâta rea credință, atâta inconștiență nu am putut vedea decât la imbecilii de comuniști. Tratat cu cele mai mari atenții, având la dispoziție toate înlesnirile posibile (hotel special, mâncare cum n'a păpat la masa acasă, etc.), Gallien, această mixtură a Parisului periferic, insultă — insultă grosolan, birjărește!

O SINGURA DORINȚA AVEM; UNA SINGURA, ARZATOARE!

Dorim din suflet ca decadența nerecunoscătorului ciclist parisian să fie tot atât de fulgerătoare ca și gloria.

N. A. C.

Concursurile atletice internaționale dela Timișoara

In programul pregătirii atleților noștri pentru balcaniada din Septembrie în afara concursurilor organizate de ligi și a campionatelor naționale sunt prevăzute și două concursuri internaționale. Primul va avea loc astăzi la Timișoara, iar al doilea, la 4 August, la Cluj. Interesul concursului dela Timișoara la care iau parte 6 atleți unguri și 4 jugoslavi e sporit de faptul că viitorii purtători ai culorilor naționale sunt într'o formă îmbucurătoare. Rezultatele concrete vorbesc, dealtfel, singure: până azi, dela începutul sezonului, s'au bătut 8 recorduri naționale excepțând pe cel dela Cluj al lui Havaletz care nu se știe încă dacă va fi omologat. Și mai așteptăm și altele! Chiar dela Timișoara unde în compania unor adversari de clasă, atleții noștri vor depune ultima energie pentru o performanță cât mai onorabilă.

PARTICIPANȚII

Federația ungară a anunțat următorul lot de atleți pe care-l va trimite să concureze la Timișoara alături de cei sârbi și români: decathlonistul Csany pentru greutate, prăjină și 110 m. garduri; Somogy la lungime, Hiresch la 800 m și 1500 m., Sandor pentru probele de 100 m. și 400 m. și Estergomi la cursele de demi-fond. Căpitanul echipei va fi Kulitzi un excelent aruncător de disc mai bun decât Havaleț al nostru.

Pe de altă parte Jugoslavii trimit pe Bauer pentru alergările de viteză, Nikkazi pentru 800 m. și 400 m. Bancsag la prăjină și 400 m. plat și Telisko la înălțime.

In ce privește lotul de atleți români, despre care am mai vorbit e destul de numeros și după ultimul antrenament de Joi, în formă bună. Astfel Nemeș (St. Român) și Lăpusan (V. Dacia), deși întârziind plecarea au alergat suta de metri în 10 9/10!

O POVESTE VECHE: BANII

Neobișnuita activitate din sânul F. R. A. nu se explică numai cu apropierea desfășurării jocurilor balcanice. Au oamenii acum bani și muncesc cu râvnă. Deplasări, concursuri internaționale — rezultate frumoase! Anul acesta a existat o subvenție frumușică pentru atletismul nostru. Adică nu chiar pentru atletism ci pentru jocurile balcanice, ceia ce nu-i tot una. Căci dacă anul acesta s'au dat bani pentru o manifestare grandioasă care să închidă gura lumii, nu credem că va fi tot așa și la anul când, mai mult ca sigur, vor lipsi „fondurile" pentru tot ceiace nu-i strălucire, serbare și spoială de operetă cum vor cei mari.

M. P.

ZI DE ZI

— *DINTR'O greșeală de tipar a apărut în numărul nostru de eri la ZI DE ZI* 470 m. *în loc de* 370 m. *Credem că cititorii au observat eroarea, căci e imposibil să acoperi 470 în 47 sec.*

— *CICLISTUL Hrenciuc e actualmente cel mai în formă alergător român.*

— *LAPUȘAN, campionul de 800 m., nu va participa decât azi la jocurile atletice dela Timișoara. La Cluj nu va putea face deplasarea din cauză că n'a putut obține concediul necesar dela U. C. B. Dar asupra acestui concediu cu cântec vom reveni.*

— *CONST. TEGA va fi atașat cu ocazia jocurilor Balcanice, ca și d. C. Nickols, pe lângă echipa Greciei.*

— *VIFORUL-DACIA învingând eri d. a. la Strand pe A. S. F. C. a devenit campion regional de water-polo. E demn de remarcat că viforiștii n'au pierdut nici un match.*

— *SAPTAMANA aceasta toate echipele Divizionare încep antrenametul în vederea viitorului campionat.*

Ciclism

Campionatul național de fond

Se va alerga pe ruta București-Târgoviște-Sinaia Brașov

Azi dimineață la ora 6 s'a dat plecarea cicliștilor din piața Victoriei, în cursă pentru campionatul național de fond. Toți cicliștii au fost prezenți la ora 5.

Cursa aceasta este una din cele mai însemnate și prezintă un mare interes, având în vedere că participă toată elita ciclismului românesc, în frunte cu deținătorul acestui titlu Virgil Mormocea, apoi vin la rând Hrenciuc, N. Ion Țapu, Tudose, Gociman, etc.

Totdeodată interesul acestei curse crește prin aceea că, constitue un criteriu de selecționare a cicliștilor, pentru marea probă a turului României.

Intr'adevăr, prin cursa aceasta se va face selecționarea echipei noastre naționale, care ne va reprezenta în Tur.

Obstacolul hotărâtor în această cursă, care va decide și pe învingătorul ei, este desigur muntele Păduchiosul care va indica și pe cel mai bun cățărător al nostru.

Credem că va fi o luptă aprigă, în care indicăm ca învingător și ca cel mai în formă alergător, *Hrenciuc*, având desigur sarcină foarte grea în fața lui Tudose, N. Ion Țapu, Mormocea și Gociman.

Dela Asoc. generală

„Bărbăție și Credință" cu spade

Foștii combatanți decorați cu *„Bărbăție și Credință"* cu spade simt o deosebită mulțumire, văzând, înfăptuită, unirea tuturor bunilor români, din Brașov pentru a chibzui și gospodări la ei acasă, așa cum sentimentele românești o cer *pentru ridicarea și păstrarea patrimoniului național*, câștigat de generația noastră cu atâtea jertfe în războiul de Intregire a neamului, aducând prin această unire și un omagiu de recunoștință luptătorilor, cari în dealungul timpurilor, au ținut mereu aprinsă, flacăra conștiinței naționale.

Cinste inițiatorilor!

Dorim din tot sufletul ca exemplul românilor brașoveni, să fie imitat în toate județele din România Mare, unde minoritarii nu s'au trezit la realitate și mai ales acolo unde mai trăiesc, încă cu iluzia, că aceia ce s'a înfăptuit, e doar trecător, ignorând că visurile sunt irealități și că vremurile de odinioară au apus pentru totdeauna!

Președintele Asociației generale „Bărbăție și Credință" cu spade
Ing. Marius Demetrescu
Ofițer de rezervă, decorat de războiu

Mișcarea LITERARA și artistică

Un om și-un ateneu

In vălmășagul zilelor de azi, cu specifica goană după aur și strălucire, când tot pensionarul — fie civil sau militar — face politică mai mult sau mai puțin românească; trăește totuși un om, mai de grabă un apostol, care trecând nivelul preocupărilor mărunte și specifice epocei noastre, își sacrifică timpul, casa, de multe ori banii, pentru un nobil scop: Arta pură.

Colonelul PETRE N. PANCU — acesta este numele ctitorului de artă — rupe, de ani de zile, raze de lumină din soarele artei și, idealist peste măsură, le împrăștie ori cui i-se-apropie, ori cui îl cunoaște, tuturor — prea puțini — care îi sprijină neprecupețita dăruire de suflet și gând, Președinte al „Ateneului Nou", înființat cu trudă în str. Brezoianu ,organizator de regaluri de artă pe la „Casa Femeii", Fundația Carol și fondator al „Teatrului cel mai mic", se sbate, dintr'un colț al altuia al Capitalei, și — prin spectacole date cu piesa sa pe la regimente — sau propagandă Românească, patriotică și culturală.

Pentru a ilustra țăria locului ideal, ce'l frământă pe d. col. PANCU, e de-ajuns să spun că, renunțând la odihnă și contrariu celorlalte atenee care lâncezesc vara, d-sa, prin Ateneul nou, mutat în str. Principatele Unite nr. 45, continuă și-acum, în toi de vară, cu șezătorile de seară ce se țin — și aici este un mare merit al inițiativei d-lui colonel — sub cerul liber.

La aceste sezători — cu program distins și ales — ce rafinat și pretențios în artă a luat parte și nu s'a umplut de harul mulțumirei!? Mai ales că, Ateneul Nou, nu e un ateneu obișnuit: cu producții copilărești, cu declamații vulgare, cu profani în artă; ci un amestec de cenaclu literar — nu e șezătoare fără lecturi inedite — cu producții de muzică superioară, clasică și executată de maeștrii cunoscuți. Dar în afară de acestea — ca merit de căpetenie — stă faptul că, la acest ateneu, se cultivă arta Românească, arta cu rădăcini — neadmițându-se colaborarea, acelor care-au strecurat, în sânul inocent al artei Românești, vermina maimuțărelii străine de sufletul nostru și iudaice.

Iată partea îmbucurătoare a Ateneului Nou. Dar ,acum ,mai vine și-o altă părticică: tristă, hâdă și dureroasă. Ateneul, cu președintele și acei care se osârdesc în altarul său, nu sunt încurajați; nu li se iau jertfa, munca și strădania în seamă, nu li-se dărue prinos de multămită. Și, acestea, nu din partea oficialităților: cântând în struna lor, ar fi să-mi irosesc, gândurile, cu zădărnicie — li-se cunoaște. doar, sufletul închis în temniți politiciane și cu, păreți, căptușiți în vată. Mă refer aci, însă, la marele public, la iubitorii de artă, la mințile înalte și sufletele setoase de lumină, ale celor tânjitori după artă vie: la intelectuali — căci al lor este ateneul acesta. Da, domnilor, mai ales intelectualilor. Nu-i dureros ,oare, ca, la șezătorile minunate ale acestui ateneu, să numeri scaune goale și triste, în timp ce la doi pași — la „Luzana" sau mai știu eu unde — scaunele gem și sunt neîncăpătoare pentru multimea acelor — majoritatea intelectuali — care'și pierd noaptea, acolo, ascultând o muzică deșănțată, bolnavă, ne-românească și atâtătoare!?... Să se fi pierdut cu desăvârșire, din sufletele acestea, acea nobilă tendință de înălțare spre înseninate culmi, spre unde te poartă gondola artei sănătoase și Românești!?...

Dacă merită sau nu, d. colonel, încurajarea frecventării șezătorilor sale, se poate convinge, fie cine, sacrificând o seară de Duminică și venind, la orele 9, în str. Princip. Unite 45, unde — sacrificându-și timp și odihnă, ca, iarna, propria-i locuință — d. colonel Pancu stă seară de seară și, optimist cum arare se mai găsesc oameni, primește pe ori cine bucuros — fie că vine ca spectator, un colaborator de-o seară sau de totdeauna.

D. Missir

Un oraș și câțiva edili

Oameni plini de grijă și de bună credință au afirmat în coloanele acestei tribune de luptă, că trăim astăzi drama satului românesc. In mare parte însă, ar trebui să adăugăm că asistăm impasibili și la prăbușirea orașului, care — e drept — de multe ori nu se intitulează decorativ municipiu.

Am văzut — de curând — comune urbane (prin Oltenia) cu vechimi de pergament, înnecate în praf, roase de tuberculoză, lipsite de apă, copleșite de decenii de somnolență. Acolo unde microbul politic e pregătit în culturi, desigur că epigonii sabotează zestrea înaintașilor dezinteresați.

Sunt opere pentru care s'au cheltuit ani de trudă și care se irosesc numai dintr'un sentiment de meschină nesocotință. Intre entuziasmul și puterea de muncă a primarului de eri și cel de azi e tot atâta de osebire și aceeași concludentă revoltă cât în versurile „Scrisorii a III".

La Craiova, există un parc — imens în întinderea și frumusețea lui. A fost dăruit Oltenilor de Dumnezeu și de avântul unui inovator: N. Romanescu. Dintr'un codru — sălaș de țigani robi — acest ctitor de răsaduri și fântâni arteziene crease o grădină, în care știuse să conserve sălbătăcia pădurii seculare alături de simetria artistică a horticulturii moderne.

Azi, vestitul parc nu mai e decât o „batracomiomachie" ilustrată pe teren, iar faimosul lac natural o sondă cu miasme și un infern de țânțari. Decor unic: mătasea broaștei. In locul florilor de pe alei, cresc bozitile și pădădia. Doar într'un colț ascuns prosperă un local de noapte, amenajat cu colivii pentru „tauri"... senili și minore deșuchiate. E în nota vremii și — poate — a edililor. Fiindcă nu ne explicăm, dece această unică podoabă a Craiovei — parcul Romanescu — a fost dat uitării, toată atenția și solicitudinea consiliului comunal fiind monopolizată de Strandul Jiului.

Observatori obiectivi recunoastem că au fost sacrificate câteva melancolice sălcii, pentru ca în locul lor să se improvizeze o bodegă și un podium de dans, dar acestea nu justifică o activitate edilitară și o sabotare a zestrei primite dela predecesori. Mai ales că acel pogon de apă, închis ca într'un țarc, pentru scalda zilnică a miilor de Craioveni nu poate fi decât un focar de infecție și prilej de promiscuitate.

Dacă am mai adăuga acestei epigonice activități, constatarea că în vechea Capitală a Banilor foesc cerșetorii, că șgomotul e aici în imperiul său nelimitat, am completa un colț al tabloului de... îndărjită osteneală edilitară. Se cuvine deci chemat cronicarul amator de panegirice remuneratorii.

Ion Mihăescu

Serbare antirevizionistă la Câineni

CAINENI, 31. — Duminica trecută a avut loc în comuna noastră o mare și frumoasă serbare cu caracter național și cultural dată de un grup de elevi și eleve. D. N. Bucur inv. a deschis serbarea, vorbind despre „REVIZIONISMUL MAGHIAR" și aducând elogii marelui român Stelian Popescu președintele Ligii Anti-revizioniste și ziarului „Universul". A urmat un număr mare de cântece și dansuri naționale unde talentații frați GOGU și MARILLENA CANINI au cules meritate aplauze. S'a remarcat deasemeni duetul Darie-Tăbăcuțu *și vocea d-rei* Miora Mocanu.

In a doua parte a programului s'a jucat piesa „Năpasta" a lui I. L. Caragiale. Rolurile au fost bine executate de către: Gogu Canini, Petrică Dorie, Nelu Tăbăcuțu și Puiu Lăzărescu, etc.

Serbarea s'a sfârșit cu cuvântul de încheere al lui Gogu Canini. La balul care a urmat au luat parte cele mai bune familii din această localitate ca și un număr mare de vizitatori dintre care am remarcat familiile: N. Popescu, I. Veleanu, Gh. Canini, I. Tăbăcuțu, I. Zamfirescu, N. Bucur, P. Măruț, Ionel Mocanu, Ionel Popescu, Teodorescu, Lăzărescu, Ruset, Dinu și Fănică Corstoiu, Coltos, etc.

Aspecte, insigne, comentarii

Teodor Al. Munteanu — ale cărui poesii de o rară sensibilitate vor apărea în toamnă sub numele tandru „VIORI DE LUT", — e un poet tânăr din lumea generației tinere.

Creația lui Teodor Al. Munteanu, e frământată în acelaș vibrant tumult specific veacului nou și rămâne credincioasă poesiei adevărate plină de cumsecădenie, în opoziție cu formulele sterpe și standardizate, ale nebuniei moderniste.

„Minerii"

Aron Cotruș, poetul marei vigori proletare și naționaliste, a făcut să apară, zilele acestea, în tiparnițele „Universului", o nouă plachetă în care cântă jalea minelor.

Volumul poartă chiar titlul „Minerii" și în cariera poetului el este un popor de piatră și aur.

Revenim...

Dimândarea

revista națională de educație și cultură abundă în gânduri curate în care se frământă nădejdea de mai bine, pentru viitorul acestui neam.

Că e așa ne permitem a cita în întregime sumarul *„Dimândării"* care-i face cinste: Dreptul de a trăi, de Ion Foti; Părerea mea. de *General Gh. Cantacuzino-Grănicerul;* Dimândarea (versuri) de Nicolae Carataña; Rasialism și Autohtonism, de Nuși Tulliu; Către o privighetoare (poezie), de Nuși Tulliu; Premii și premiați, de I. U. S.; Chemare (poezie), de I. U. Soricu; Aristotel Valaoriti, de V. Diamandi; Trandafir și Privighetoare (poezie), de N. T.; Solidaritatea noastră, de G. Pindeanu; Legământ legionar în piatră, de Iordache Nicoară; Stadiu lactual al muzicii în lume și la noi, de D. Cuclin; Actualitatea literară, de Simeon Rufu; Criza culturală, de Virgiliu Cuffa. Diverse: Cronica externă: Spania și Europa, Naționaliștii spanioli siguri de victorie. — Recenzii: „Insemnări de pe front". „Concepția eroică a rasei".

Ne-a sosit

la redacție din cetatea Tomisului, caetul I al revistei „Cronica literară" care apare sub conducerea d-lui MIHAI ANDRIESCU.

După cum mărturisește în editorial d. Al. D. Demetriat, caetele acestea nu vor fi decât un supliment literar al „Cronicelor Dobrogene".

„Caetul" se prezintă însă bine.

Mircea Pavelescu, Mihai Arbore, Traian Marcu, C. I. Andreescu, Mihai Andriescu, George Rateș, D. Mavrogheni, R. Popescu, Bogossian Ar'g, Al. Demetriad, M. St. Panaitescu și V. T. Burlacu, și-au caligrafiat frumos gândurile lor albe.

„Avânturile culturale"

revista bârlădeană, deși e numai la al șaselea număr vădește o robustă activitate literară a colaboratorilor săi.

Ilustrarea cărților de școală

Desmățul „estetic" care a cuprins de cătăva vreme toate manifestările artistice își furișase necuviințele și în pozele explicative cu care erau ilustrate manualele de școală. Se puteau vedea mai ales în cărțile de cetire din cursul primar scene biblice de un neverosimil și caraghioslâc nemai întâlnit.

Și bieții copilași, erau nevoiți să perceapă viața pură a blândului copil din ororile schițate în cartea lor de școală.

Ministerul artelor însă, a creiat o lege pentru încurajarea artelor plastice.

Această lege prevede în articolul 5 al ei ca ilusrarea tuturor operelor didactice, să se facă numai de gravorii și desenatorii autorizați de minister.

Aceste autorizații fiind individuale, desigur prin eliberarea lor, ministerul își creiază și un drept de control asupra operelor didactice. Ministerul artelor a instituit în acest scop o comisie, din care fac parte: reprezentanții Asociației editorilor, ai Asociației profesorilor și Asociației institutorilor și învățătorilor.

Această comisie va proceda la întocmirea tabloului de gravori și desenatori autorizați, singurii în drept a ilustra cărțile didactice primare și secundare.

Artiștii desenatori și gravori, sunt obligați deci să-și depună cererile de autorizație la direcția artelor din minister (str. General Berthelot 28) impreună cu actele de studii și cetățenie precum și cu câteva probe din care să se vădească priceperea de care dă dovadă artistul în domeniul ilustrației desemnului și gravurei.

Circulăm ca'n biserică...

(Urmare din pag. I-a)

niciodată nu are să-ți dea restul, complet...

Insfârșit, soferii iubesc viteza la nebunie. (Sunt unii șoferi legionari pe cari educația Legiunii i-a făcut adevărați oameni).

Taxatorul dela tramvai e și el un mocofan care'ți întinde odată cu biletul și o mână de grăjdar. Idem, cel dela autobuz.

Nu-i vorbă că nici călătorul român nu-i mai breaz. Românul sosește întotdeauna la gară cu un minut înainte de plecarea trenului. (Mână, domnule, mână repede, domnule, că mă grăbesc!) Românul când merge cu trenul nu poți să-ți găsești un loc de el, umple pământul de resturi de mâncare și când îl apucă somnul, ocupă câte patru locuri.

Ca pieton, cetățeanul nostru e foarte destrăbălat. Merge pe unde-l taie capul, taie strada prin toate punctele și are un obiceiu prost: iese la plimbare cu toată familia, cu toată soacra, cu toți căței și purcei după el, de'ncurcă toată circulația. Nu cunoaște și nu respecte semnele Prefecturii și ale municipalității, iar dacă omul ordinei îl face atent, cetățeanul se și repede să-i pună mâna'n gât:

— Taci, nemernicule! Tu știi cine sunt eu? (Mi-aduc aminte cum la Berlin fiind și deprins cu mersul nostru depe Bărăgan, am vrut să traversez o arteră principală. Și unde m'am pomenit c'o mână 'n ceafă și ridicat în sus. Am fost depus numaidecât înapoi pe trotuar...)

Decurând, Prefectura Poliției, a luat o măsură vrednică de o metropolă ca a noastră: a interzis klaksonarea și circul acum prin București, ca printr'o vastă mânăstire. Se mai întâmplă ele mici incidente cu câte un amurezat bătrân care merge așa'n dutină pe stradă — dar măsura e civilizată și Popescu a'nceput să se deprindă cu ea.

Dacă se interzice și barbarul strigăt al altenilor cu coșuri, autoritatea liniștei publice se poate felicita deplin.

Și știi ce să mai faci d-ta, domnule Botez, ca să-ți ridicăm un bust în visurile noastre speriate de atâtea șgomote? Să interzici pur și simplu circulația prin oraș a măgarilor acelora de motocicliști cari cu trăsnetele lor infernale, ne fac să ne luăm câmpii!

Craii aceștia de mahala, cu șgomotul pe care-l fac, sunt ultima rămășiță a barbariei noastre orientale.

Așteptăm!

N. Crevedia

DE LA O ZI LA ALTA

TEATRU

CARABUȘ: Electro-Cărăbuș.
COMOEDIA: Kontușovka-Palace
GRADINA MARCONI: Fustele dela minister.
GRADINA A. R. P. A.-COLOS.— Compania Toneanu: „M-lle Nitouche".
ARENA BRĂTIANU: Circul piticilor. Reprezentațiile încep la ora 6 seara.
TEATRUL NOU, direcția Natalița Pavelescu): „Raiul".
TEMPO: Chestia cu Aura.

CINEMA

CAPITOL: Surâsul seducător. jurnal și complectare.
A. R. P. A.: Băetana și Tavernele din San-Francisco.
TRIANON: Un cântec, o fată și un sărut cu Martha Eggerth.
VOX: Chipuri uitate și Fugara.
ROXI: Surâsul seducător. jurnal și complectare.
FEMINA: Stan și Bran Aventurieri și Confeti.
FORUM: Mr. Flow și Nu mi-am ucis soțul.
FRANKLIN: Cavalcada și Trei strengari și o strengăriță.
OMNIA: Ora fatală și Fata din Salem.
CITY: Ramona și Un sărut fatal.
MARCONI: Minciuna și Detectivul. amator.
MODEL: Evadatul din insula Diavolului și Roza roșie.
DARLY: Circul și Cei 7 eroi.
FRANKLIN: închis pentru renovare.
COTROCENI: Romanul unei curioase și La umbra păcatului.
UNIC: Boccacio c. Acuzata.
DICHIU: Mania Walewska și Voi fi fi a ta.
ORFEU: Shirley Temple în Suflete sbuciumate și Regina Junglei.
TRIUMF: Dormitorul fetelor și Rin-tin-tin salvaton.
MILANO: Bestia umană și Piccadilli
VOLGA (Dorobanți): O aventură în Mexic și Mandatul de arestare.
LIZEANU: Crinul din mocirlă și Marietta.
DOAMNEI (fost Manon): Echipagiul și Malec răpit de gangsteri
PACHE: Ingerii întunericului cu Friedrich March și Merle Oberon; Stan și Bran gemeni.
CENTRAL: Frontul invizibil și Miracolul mascat.
LILLY (fost Pax) Fiul Rusiei și OILEANA (Cală și terasă. Str. Avrig: Școala Bărbaților.
1: Regele femeilor și Agentul secret.
DIANA: Teroarea deșertului și Raza ucigătoare. noarea familiei.
FLORIDA: Dama cu camelii și în țara piticilor.
CARMEN SYLVA (Kisseleff): Metropolitan și Secretul lui Buda.

RADIO

Duminică, 1 August 1937

13.00. Ora. Culturale. Sport. Cota Dunării.
13.10: Concert de prânz. Orchestra Jean Marcu: Arii naționale.
14.10: Radio-jurnal: Ora. Mersul vremii. Știri interne și externe.
14.25: Continuarea concertului.
14.45: Ora veselă: Ioan Manu.

ORA SATULUI

15.00: Cunoștințe folositoare, de dr. D. Contescu.
15.15: Muzică populară. Taraful Ion Matache.
15.35: Valeriu Măgureanu: de vorbă cu sătenii.
15.55—16.15: Continuarea concertului: Cântece din Muscel pentru Sălaj.
19.00: Ora. Mersul Vremii.
19.02: Răspunsuri technice.
19.12: Concert de muzică distractivă. Orchestra Busuioceanu.
20.20: Prof. N. Iorga.
20.40: Corul asoc. sportive și culturale C. F. R. cond. de Georgescu-Postelnicu.
21.15. Cântece de mare, de Nello Manzatti.
21.35: Concert de seară. Orchestra de salon Radio, dirij. de Const. Nottara.
22.30. Sport, Radio-jurnal.
22.40. Rezultatele sportive de Radu Vasilescu.
22.55—24.00: Muzică distractivă.

LUNI, 2 AUGUST 1937

ORA DIMINEȚII

6,30. Deschiderea emisiunii: Gimnastică ritmică; Radio-jurnal; Concert de dimineață (discuri).
7.30: Inchiderea emisiunii.
13.00. Ora. Culturale. Sport. Cota apelor Dunării.
13.10: Concert de prânz: Virtuozi și cântăreți celebri (discuri).
14.10: Radiojurnal. Ora. Mersul vremii. Bursa. Știri interne și externe.
14.25: Muzică distractivă (discuri).
15.00: Ultimele știri.
19.00: Ora. Mersul vremii.
19.03: Concert de muzică distractivă. Orchestra de salon Radio, dirij. de D. Teodoru.

UNIVERSITATEA RADIO

20.00: Există o lirică latină? de Prof. N. I. Herescu.
20.20: Continuarea concertului.

RADIO ROMANIA

20.55—21.25: Muzică din operete (discuri).

RADIO BUCUREȘTI

20.55: Concert de muzică modernă. Th. Sibiceanu și d-na Xenia Makowski (2 piane).

RADIO ROMANIA ȘI RADIO BUCUREȘTI

21.25: Cărți și reviste.
21.35: Muzică de cameră. D-nii: N. Rădulescu-pian; Jianu-flaut; N. Bădău-clarinet; C. Jurubiță-fagot; Pavel Ciubotarenco-corn.

RADIO ROMANIA

22.10—22.30: Muzică distractivă și românească (discuri).

RADIO BUCUREȘTI

22.10: D-ra Julia Hagiopol (canto).

RADIO ROMANIA ȘI RADIO BUCUREȘTI

22.30: Sport. Radio Jurnal.
22.45: Concert de noapte al Orchestrei Vasile Julea, transmis dela restaurantul „Coșna".
23.45: Jurnal pentru străinătate în limba franceză.
23.55: Ultimele știri.

RADIO EXPERIMENTAL

21.00: Muzică variată.
21.15: Muzică românească.
21.30: Informațiuni universitare.
21.40: Conferință științifică.
22.00: Muzică distractivă.

RADIO EXPERIMENTAL II

18—19: Emisiuni de probă.

VIAȚA POLITICĂ

Să se împartă Palestina?

— Interesantele declarații ale d-lui Stelian Popescu, directorul ziarului „Universul"

D. Stelian Popescu, directorul ziarului *„Universul"*, a răspuns următoarele anchetei deschisă de ziarul *„Curentul"*, cu privire la împărțirea Palestinei:

„Cine ar tăgădui azi că în România antisemitismul nu este o problemă, ori nu știe ce spune, ori este un demagog, care crede că pe calea asta — cum este obiceiul oricărui demagog — își poate creia anumite avantagii.

„Antisemitismul în România însă nu este de natură religioasa. cum de multă vreme se încearcă să-l prezinte cei cari — fără nici un drept ca și fără nici un mandat dela cineva, — s'au socotit exponenții populațiunei evreești imigrată de curând în țara noastră.

ANTISEMITISMUL E DE NATURA RELIGIOASA?

„Tocmai această prezentare intenționat greșită a chestiunei evreești de către acești pretinși, dar nepoftiți exponenți ai evreimii, a făcut ca problema evreească să devie mai acută la noi.

„Știind că în secolul în care trăim persecuțiunile de natură religioasă nu-și mai pot avea locul și că acei care le-ar mai exercita devin odioși acești nepoftiți exponenți au căutat să prezinte chestia evreiască în România ca o chestie de persecuție religioasă, tocmai pentru a ne face odioși în ochii populațiunilor culte din lumea întreagă, unde o astfel ae problemă nu se mai poate pune azi.

„Acești exponenți, în general, oameni inculți, nu au știut însă că poporul roman nici odată nu a exercitat o persecuțiune religioasă contra cuiva, că el a fost tolerant cum poate nu a fost nici un alt popor pe lume și că întotdeauna a respectat credințele și Dumnezeul popoarelor cu care a venit în atingere.

„Știind însă că tema aceasta antisemită poate prinde, că poate excita mila coreligionarilor lor din alte state și ura contra românilor, acești exponenți nepoftiți, — care își găsiseră și o sursă de existență comodă din speculareа antisemitismului, — nu s'au sfiit nu numai să uzeze, dar și să abuzeze de indulgența proverbială a românului.

REACȚIUNEA CONȘTIINȚEI NAȚIONALE

„Acest abuz a provocat reacțiunea conștiinței naționale românești, și a pus astfel la ordinea zilei problema evreiască sau antisemită, dar nu ca problemă religioasă, ci pe adevărata ei față, ca problemă economică.

„Indulgența românului și lipsa lui de reacțiune la timp, au făcut pe unii evrei să-și piardă măsura îndrăznelii lor caracteristice în anumite direcțiuni.

„Evreul, luat individual, nu este o ființă rea din fire. Are chiar calități, care îl fac necesar uneori în mediul în care s'a stabilit.

„Evreul însă pierde măsura din moment ce se simte el tare și poate să abuzeze. Această structură caracteristică a evreului a fost acea care l-a pierdut întotdeauna și l-a făcut nesuferit în mijlocul poporului în care împrejurările l-au adus să trăiască.

„La noi, începuse încă de câtva timp să ne îngrijoreze problema economică, din cauza atitudinei și a felului de a se comporta al evreimii, atitudine care s'a conturat mai ales cu marea imigrare evreească în România după războiul mondial.

„Fie din indulgență, fie din prostia noastră, fie și mai ales prin corupție, după război, ne-am pomenit la noi în țară cu un număr extraordinar de mare de evrei, formulând, cu îndrăzneală, pretențiuni necunoscute până atunci.

DOCTRINARII COMUNISMULUI

„Numărul antisocialilor, al dezordonaților, al revoluționarilor, al doctrinarilor comunismului, într'o proporție de 95 la sută îl formau evreii, care, sprijiniți și de o presă cu aceiași mentalitate, căutau să răstoarne întreaga ordine socială din România.

„Cu toate ideile lor disolvante și extrem de periculoase, acești indivizi au găsit sprijin chiar în cercurile bine situate și la băncile evreești, deși prin spiritul doctrinelor pe cari căutau să le împrăștie, aceste cercuri erau, chiar ele, cele dintâi expuse să plătească eroarea doctrinelor puse în circulație.

„Neamul românesc nu a mai putut răbda, și a reacționat, iar reacțiunea aceasta va merge crescând.

„De aceea, la întrebările formulate de ziarul „Curentul", dacă proiectul împărțirii Palestinei ne interesează, eu răspund categoric:

„Pe noi românii nu ne interesează. Ea interesează pe evreii din toată lumea și pe acei care au creiat-o, adică pe englezi.

Să nu ne amestecăm în treburile altora

„Noi, sunt de părere, nu trebuie să ne amestecăm în treburile englezești, fiindcă nici nu putem și nici nu am fi primiți să

D. STELIAN POPESCU

dăm noi sfaturi de ceeace ar trebui să facă Anglia în pornirea ei generoasă de a găsi un cămin pentru populația evreiască din toată lumea.

„Când Anglia — căci fără ea nu s'ar fi creiat Palestina — la Conferința Păcii, a găsit oportun să aducă problema evreiască și să-i dea atunci deslegarea hibridă pe care i-a dat-o, noi nu am fost întrebați și nici nu trebuiau să ne întrebe.

„De ce ne-am amesteca noi acum acolo unde, cum zice românul, „nu ne fierbe oala"?...

„Previn însă întrebarea: Dar noi avem atâția evrei în țară, care sunt un pericol pentru noi, și, ca să înlăturăm vreo mișcare violentă contra lor, trebuie să ne îngrijim să le găsim undeva un adăpost?

„La aceasta se poate ușor răspunde. Evreii au găsit mijlocul de câțiva ani încoace, de a fi, chiar contra legilor și a intereselor neamului românesc, protejații tuturor guvernelor. Deci nu este deocamdată pericol de o mișcare violentă contra lor.

JIDANII SA-ȘI CAUTE AIUREA ADAPOST

„Aceasta nu înseamnă însă că nu sunt preveniți de mișcarea noastră de redeșteptare națională, și că trebuie să se gândească singuri și să-și caute, așa cum au venit la noi nepoftiți și pe căi extra-legale, un alt adăpost, ori unde este pământ liber.

„Slavă Domnului, sunt popoare, între cari și cel englez, cu atâtea colonii, cari îi pot adăposti mult mai bine decât noi românii și unde atotputernicia finanței evreești din lumea întreagă îi poate ajuta să-și creeze un stat, dacă în adevăr ei vor cu tot dinadinsul să-și aibă un stat al lor.

„Eu însă nu cred că evreii urmăresc această soluție, născută în capul unor vizionari evreo-englezi, ci că preferă să trăiască în mijlocul altor popoare, unde au văzut că le merge destul de bine.

„In cazul acesta, cei cari se vor dovedi că s'au așezat în mod normal, în conformitate cu legile și cu aprobarea popoarelor unde se găsesc, n'au decât să rămâie acolo, dar să se asimileze și să-și însușească obiceiurile și procedurile oneste ale naționalilor, cu care să formeze un trup și o țară, chiar dacă socotesc că lui Dumnezeu trebuie să se închine altfel decât marea majoritate a naționalilor.

„In această situație, cred că ministrul nostru de externe n'are de ce să se amestece în această chestiune a găsirei unui nou culcuș evreilor, mai ales că pentru aceasta se cer azi cu totul alte calități".

Activitatea Frontului Românesc la Roman

Roman, 31. — Șefii de sectoare și șefii organizațiilor comunale ai Frontului Românesc au fost convocați la club, la o consfătuire pentru a examina situația creiată de rezultatul ultimelor alegeri cari au avut loc în județul și orașul Roman.

Consfătuirea a fost prezidată de d. col. V. ROBU, președintele activ al organizației. Au fost prezenți între alții d-nii: av. Col. Zalomir, vice președintele culorii de Verde din București prof. ing. Cernat, înv. Nestor cpt. Mihu, Pamfil Hulubei, Scarlat Vasiliu, cpt. Bogdan, lt. Voinea precum și toți șefii de sectoare și șefii organizațiilor sătești din întreg județul.

D. Col. V. ROBU președ. org. scuză lipsa d-lui general Macarovici de a nu putea lua parte la adunare, fiind reținut în București. D-sa analizează rezultatul alegerilor complimentare din oraș și județ, subliniind victoria naționalistă precum și faptul îmbucurător că deși „Frontul Românesc" se prezintă pentru prima oară în fața corpului electoral — totuși a totalizat un însemnat număr de voturi.

D-sa arată cum a decurs propaganda în timpul alegerilor și cum internațional țărăniștii cumpărau voturile cu bani, mâncare și băuturâ.

Rezultatul alegerilor indică falimentul totalitar al oamenilor d-lui Mihalache la Roman.

In continuare, d. Col. Robu, îndeamnă șefii de organizații să explice sătenilor acțiunea d-lui Vaida și să lămurească sensul cârdășiei internațional țărăniștilor cu comuniștii și jidanii și că despărțirea de ei s'a făcut pe chestia modificării programului în direcția și pe linia firească a naționalismului.

Vorbesc apoi d-nii: av. Zalomir, prof. Cernat, înv. Nestor, lt. Voinea și sătenii Zapolcea și Stafie cari spun că programul trasat de marele român dr. ALEX. VAIDA VOEVOD care a adus în momente grele pentru țară servicii imense neamului — este exemplul de înțelepciune și patriotism și numai o guvernare Vaida poate salva țara de cotropirea străină care a invadat orașele, comerțul, industria și toate profesiunile noastre libere.

După ce șefii de sectoare și șefii de organizații au primit instrucțiuni de organizare și propagandă, consfătuirea a luat sfârșit într'o mare însuflețire

Coresp.

Frontul Românesc în Ialomița

Mișcarea politică a d-lui dr. *Vaida Voevod*, în județul Ialomița este în plină reorganizare și progres.

D. prof. dr. *Ion Jianu*, președintele activ al organizației a convocat pentru Duminica trecută o întrunire publică în comuna *Ciochina* la care au participat peste 1000 țărani cu comitetele lor din această comună și cele vecine pe o rază de 25 km.: *Colelia, Cocora, Reviga, Rovine, Crunți, Căzănești, Sărățeni, Orezu, Rași, Borduselu, Orbovești, Marsilieni, Albești, Copuzu. Armășești.*

Printre conducători notăm pe d-nii: V. Rădulescu avocat, Z. Bârlan avocat, dr. Alexandrescu, farmacist Dutescu, d. Gerovici, care a salutat pe președintele organizației.

In cuvântarea sa d. dr. *Ion Jianu* a expus programul național al d-lui dr. *Al. Vaida-Voevod* făcând în acelaș timp operă de propagandă culturală și sanitară. D-sa a insistat asupra nevoiei de armonie și disciplină în slujba crezului naționalist pe temeiul proporționalității, fără de care nu se poate înfăptui nimic temeinic în țara noastră, în care elementul românesc trebuie să prepondereze.

Vorbește de marile nevoi ale agriculturii în Ialomița și de apropiata retragere a guvernului anunțând, că în câteva luni d. dr. *Al. Vaida Voevod* va conduce țara.

Cu ocazia acestei manifestațiuni de masse, d. dr. Ion Jianu a dat consultațiuni medicale la peste 100 bolnavi, cu distribuire de medicamente celor nevoiași.

Noi întruniri vor avea loc Duminică 1 August la Iazi și Grivița cu comunele Nicolești, Milosești, Smirna, Dumitrești, Brătianu, Traian, Strapazan.

D. Maniu vine în țară

La începutul acestei săptămâni va sosi în țară d. Iuliu Maniu, care și-a făcut cura la Karlsbad.

Fostul președinte de consiliu

nu va veni la București, ci se va stabili la Sovata unde, afirmă amicii d-sale, va aștepta desfășurarea evenimentelor politice.

Senzaționale precizări liberale

— Va continua actualul guvern? —

Enervat, că în ultimele zile presa jidovească a anunțat, fără nici o justificare, plecarea guvernului pe ziua de 8 August, ziarul „Viitorul" aduce următoarele senzaționale precisări:

„Guvernul își continuă opera de refacere și consolidare a Statului național.

„Misiunea pe care a primit-o în toamna anului 1933 din partea Suveranului, consfințită de țară în alegerile generale, această misiune guvernul prezidat de d. Gh. Tătărescu o îndeplinește și de azi înainte cu aceiaș energie, cu aceiaș pricepere, cu acelaș prestigiu și autoritate.

„Și, desigur, va da roade tot atât de îmbelșugate ca și până acum.

„In desăvârșirea marei opere realizate, care a redat țării o situație înfloritoare financiară și economică, precum și ordine și liniște, guvernul prezidat de d. Gh. Tătărescu nu înțelege să-și piardă vremea cu asemenea discuțiuni sterile.

„Guvernul își continuă deci acțiunea, este la datorie, având **mândria operei uriașe înfăptuită, precum și continuarea și desăvârșirea ei".**

Desprindem, din cele de mai sus, următorul fapt: guvernul intenționează să-și continuie activitatea, deschizând, prin urmare, Corpurile Legiuitoare.

Ii vine greu d-lui Tătărescu să se deprindă cu gândul, că trebue să treacă în opoziție și de aceea încearcă să-și câștige de partea d-sale opinia publică, depunând, în acelaș timp, diligențe pentru prelungirea regimului liberal.

Interesant!

Demisia prefectului de Făgăraș

Liberalii, se știe, au fost înfrânți la alegerile din Făgăraș. Din această cauză, prefectul de județ, d. I. Bârsan și-a dat demisia din acest post.

Ministerul de interne i-a primit demisia și a delegat pe d. inspector general Paul Goma să gireze lucrările prefecturii până la numirea unui titular.

Internaționala comunistă

servește exclusiv interesele naționalismului judaic

Membrii circ. 33 (Griviția) a organizației național-creștine din culoarea de Verde s'au întrunit, la sediul din calea Griviței 245, sub președinția d-lui av. Gh. I. Marinescu. După ce comitetul a luat în discuție diferite chestiuni de organizare și propagandă, d. *N. Donțu* a adăugat câteva observațiuni de ordin informativ la problema înscrierilor în listele electorale.

D. *N. Munteanu*, mic industriaș a vorbit despre acțiunea eugenică a „Legiunii muncii naționale creștine".

D. ing. *Iorgulescu* a făcut o sugestivă paralelă între ideea națională și iudeocomunism. Naționalismul readuce în patrimoniul statului toate bogățiile acaparate de jidani prin corupție și strivește ventuza semită, pe care o găsește adăpându-și hoteasca lăcomie, la isvoarele de veniturî publice. Comunismul afișează un program internațional, dar care deservește exclusiv interesele naționalismului iudaic. Lupta se dă așa dar între naționalismul creștinesc al românilor și naționalismul exploatator al judaismului.

D. av. *Gh. I. Marinescu* a arătat, la sfârșit, care sunt atributele principiale ale statului național, precizând că, într'un regim național-creștin, viața socială evoluiază în vehiculul etic a două principii: colaborarea tuturor factorilor de producție și uniunea indestructibilă dintre destinul individului și acela al colectivității naționale. Așa dar: respect față de unitatea umană, care reprezintă o celulă vie a corpului organic al colectivității naționale. Și respect nețărmurit față de Națiune care, prin aparatul de conducere ce se chiamă Stat, armonizează diferitele tendințe și interese ale milioanelor de celule vii, asigurând echilibrul de repartiție a dreptății sociale.

Statul național este statul tuturor categoriilor sociale. Intr'însul, funcțiunile vitale de disciplină și protecția Națiunii trebuie să fie exercitate numai de aleșii creștinătății autohtone.

De aceea, în cuprinsul altor hotare, câteva națiuni conștiente au pus la pământ politicianismul și iudeocrățiinismul exploatator, ridicându-și construcția nouă a statului național și creștin.

Două manifestații politice

*

Azi are loc, la Chișinău, ședința delegației permanente a organizației liberale, subt președința d-lui Ion Inculeț, care va face, probabil, un expozeu politic.

La Cluj, tot azi, în cadrul unei întruniri a Frontului Românesc, d. dr. Al. Vaida Voevod va comenta rezultatele alegerilor județene și va prognostica viitorul.

Groaznica nenorocire din Turcia

Locuitorii unui sat fugăriți de niște albine, supărate de un măgar. Numeroși grav răniți

Istambul, 31 (Rador). — *In marginea satului Duruk, un măgar care păștea pe câmp, în preajma unei stupării, s'a pomenit la un moment dat atacat de o mulțime de albine. Căutând să scape de înțepăturile lor, măgarul a răsturnat peste 400 de stupi plini cu albine, care s'au îndreptat asupra satului, atacând pe țărani.*

Aceștia au părăsit în grabă satul, ascunzându-se pe câmp, spre a scăpa de furia albinelor, dintre care o mare parte i-a urmărit și aici.

Numeroase vite au murit depe urma înțepăturilor albinelor. Mai mulți săteni au fost internați în spital, în stare gravă.

Este român prefectul din Arad?

— Protejează pe față streinii, în timp ce sunt români muritori de foame. Cine-l menține încă în fruntea județului Arad, pe dr. Ion Groza? Mai tare ca legea —

ARAD, 31. — *„Trebuie să fii nebun sau să ai un foarte mare curaj, pentrucă ai îndrăznit să te... dai la prefectul județului. când este știut de toți că el face ce vrea în județ!"* — îmi spunea un intelectual din oraș, după ce citise reportajul trecut despre satrapul județului nostru și, după ce m'a cunoscut personal.

— „Intr'adevăr, îți trebuie curaj — uite c'o recunosc! — să îndrăznești să faci ceia ce am făcut *și ce voiu mai face.* Dar, nu este mai puțin adevărat că toate cele scrise de noi până acum, sunt adevărate. Satrapul, după ce-a citit reportajul, a început să înjure, cum numai el știe și să ne amenințe!... Un obiceiu, de când e la putere!... Și, fiindcă avem foarte multe de spus despre acest sinistru personaj, cocoțat în fruntea treburilor județene, începem azi să arătăm cum menține în postul de șef al ocolului silvic din Sebiș pe individul IAKOCSY EUGEN, de *naționalitate jidan.*

PRIGOANA ROMANILOR

Zilele trecute mă aflam — dus de treburi — într'un birou la Direcțiunea XI Silvică, Regionala Arad. La un moment dat, intră un biet românaș pe nume Marc Constantin, *dela Ocolul Silvic din Sebiș. Pe un ton jalnic începe să povestească superiorilor că fără nici un motiv și fără nici o adresă, șeful ocolului unde este angajat— (tâlcanul IAKOCSYI) — îl presează să se mute în alt loc. A cerut omul să-i dea ceva ordin, în baza căruia să plece. Jidanul, nici nu voia să audă de așa ceva, susținând că tot ce zice el, este* ordin. *A rugat șefii de aici să-i spună ce să facă și să-i spună dacă există asemenea ordin. Mare i-a fost mirarea când i s'a răspuns că nu există astfel de ordine, dar de Direcțiune!...*

Iată, până unde merge îndrăzneala acestui bandit ordinar! Te mută cum vrea, unde vrea și când vrea, pentrucă, pentru el nu există ordine, nu există legi în Țara Românească.

JIDANII SUNT OPLOȘIȚI

După ce-a plecat omul, am întrebat pe domn dela direcțiunea din Arad, CINE protejează pe acest tâlhar și de ce nu se iau măsuri pentru îndepărtarea lui din serviciu.

— „E lungă povestea — îmi spune domnul întrebat — și noi am făcut până acum peste 8 (opt) adrese către Minister, în cari ceream licențierea *jidanului IAKOCSYI*, dar fără nici un rezultat. Are pe *cineva* care-l protejează. Ne doare foarte rău când vedem că în această țară unui tâlhar de jidan nu-i putem face vânt de unde a ajuns — *grație protecției prefectului dr. Groza, adăugăm noi în paranteză* — și unde comite abuzuri, asta în timp ce un biet românaș ar fi fost dat afară de-atunci de zeci de ori, și pentru greșeli neînsemnate!"

Prin urmare e clar și precis: Jidanul Iakocsyi, *șeful Ocolului Silvic din Șebiș — fie-ful prefectului* — este un tâlhar ordinar, dar este totuși menținut de cineva în serviciu.

Acel cineva este... Satrapul județului!

UNDE-I ROMANISMUL PREFECTULUI?

Dar să'ntoarcem fila!

Când ziarul „Curentul" prin campania dusă de d. Pompiliu Șerbescu făcea trădător pe actualul — încă — prefect, iar noi în coloanele „Poruncii Vremii" arătam o altă latură a cârdășiei sale cu streinii (e căsătorit cu o unguroaică, care în prezent este la Budapesta, iar „d. prefect" de foarte multe ori își petrece vacanțele și concediul în Ungaria, „patria" lui javorită) acest domn umbla după certificate... de bun român. *Printre acei cari i-au dat* „Certificat" *de bun român, se află și COMUNISTUL* Demian — Strengar-Sava, *a cărui interesantă scrisoare o vom reproduce într'un număr viitor. In paranteză adaug că* Sava-Demian-Strengar *a fost arestat pentru* comunism.

Atunci a arătat, bătându-se cu pumnii în piept, că este cel mai mare român din țară și că faptele (?) lui sunt o mărturie vie despre aceasta!!!...

Dacă este bun român — cum se pretinde — cum poate explica cârdășia sa cu minoritarii? De ce protejează jidanii și streinii, chiar când aceștia s'au dovedit — vezi IAKOCSYI — niște hoți și tâlhari! Și — *în special* — de ce și azi metresa jidanului IAKOCSYI, din Sebiș, unguroaica BODAY ROZSI, este menținută în țară, cu toate că nu este cetățeancă română? *De ce, de ce?...*

De ce, prefect fiind, calcă legile? *(Cazul spioanei* Boday, *dată afară din țară de siguranță și adusă înapoi de Măria Sa prefectul). Dar, trebuie să termin!...*

...Până când va fi IAKOCSY la ocolul silvic din Sebiș și spioana Boday Rozsi, metresa lui, *în țară și sub protecția prefectului, s'o mai slăbească domnul acesta cu... românismul!*

T. Faur

Inaugurarea unui nou sediu

național-creștin în sectorul de Negru

Săptămâna aceasta, organizația național creștină din culoarea de Negru a inaugurat un nou sediu în str. Delea Nouă no. 15, al circumscripției XIV. Localul fiind neîncăpător pentru marele număr de participanți, solemnitatea a avut loc în grădină.

După ce corul tineretului lăncier a intonat rugăciunea, ședința s'a deschis cu formula: „Prin Cuza-Goga la Izbândă!"

Au luat cuvântul d-nii *D. Salvan, vice* președintele circa XIV, *Ionescu, Tănăsescu*, etc., care au arătat situația vitregă a populației creștine din cartierul bisericii Calist, ce a fost năpădit, în proporție de peste 50 la sută, de vermina semită.

La sfârșit, d. av. *George Georgescu*, vice președintele org. de Negru, a făcut o amplă expunere asupra programului și ideologiei naționale creștine, făurite de cei doi mari apostoli ai Neamului, d-nii prof. A. C. Cuza și Octavian Goga. A insistat, în special, asupra punctului din program, care prevede că statul național-creștin va pune la dispoziția muncitorimii naționaliste o casă de construcții și amortizare, pentru a clădi locuințe proprii familiilor de lucrători creștini. Apoi, referindu-se la tineretul național creștin, a arătat importanta misiune ce-i incumbă acestuia sub regimul Svasticii când funcțiunile de disciplină etatică vor putea fi exercitate numai de tineri creștini.

Alegerile comunale dela Soroca

La Soroca au avut loc alegeri comunale. Au obținut: național-liberalii 970 voturi, național-țărăniștii 927 voturi, național-creștinii 227 voturi și Frontul Românesc 211 voturi.

Repartiția mandatelor încă nu s'a făcut.

Deschiderea jamboreei internaționale a cercetașilor

AMSTERDAM, 31 (Rador). — In prezența Reginei Wilhelmina și a lordului Baden Powell, a corpului diplomatic și a numeroase personalități, s'au desfășurat azi ceremonia inaugurării jamboreei internaționale a cercetașilor, la care participă 33 de națiuni.

In afară de delegația de cercetași olandezi, delegațiile cele mai numeroase sunt cea a Angliei, cu 7.000 de participanți și a Franței, cu 2.000 de participanți.

Cercetașii au defilat prin fața tribunei oficiale. Regina Wilhelmina a pronunțat o scurtă alocuțiune, urând bun venit cercetașilor și spor la lucru, căreia i-a răspuns mulțumind lordul Baden Powell.

FEMEIE ROMÂNCA!

Nu te uita că jidanul îți vinde mai eftin. Asta-i numai aparent ca să te înșele. In fond el ne la tot șapte piei. Marfa lui, când e mai eftină, e de[illegible]. Până la urmă tot noi [illegible] păcăliți.

Patru indivizi acuzați de înaltă trădare au fost executați la Berlin

Berlin, 31 (Rador). — Patru indivizi au fost executați astăzi la Berlin pentru că au fost găsiți vinovați de înaltă trădare.

Comunicatul ministerului de justiție care anunță această execuție nu face nici o precizare asupra motivelor speciale ale condamnărilor.

ECONOMIE-ŞI-MUNCĂ NAŢIONALĂ

Creditul meşteşugăresc

— La 1 Septembrie va începe să funcţioneze —

Insfârşit, după multe aşteptări Creditul meşteşugăresc începe să funcţioneze peste o lună. Deocamdată, consiliul de administraţie, subt preşedinţia d-lui senator Valer Roman, ţine şedinţe zilnice pentru a hotărî definitiva punere la punct a lucrărilor.

E îmbucurător faptul, că meseriaşii continuă să subscrie la acest Credit, cu ajutorul căruia îşi vor reface situaţiile.

Inainte de 1 Septembrie, d. preşedinte Valer Roman, însoţit de d. Ilie Calciu, va întreprinde un mare turneu în ţară şi va ţine conferinţe, explicând utilitatea şi importanţa Creditului meşteşugăresc.

Reducerea taxei vamale
a firelor de mătase artificială

In conformitate cu prevederile notei de sub art. 497 din tariful vamal, privind fabricarea în ţară a firelor de mătase artificială, comisiunea industrială în şedinţa sa dela 19 Iulie a. c., a opinat să se aplice pe viitor taxele vamale reduse prevăzute la nota de sub art. 497 din tarif, numai la 30% din orice cantitate de fire de mătase artificală ce se va importa, pe baza de ordine de reducere.

In consecinţă şi cu începere dela 31 Iulie a. c., la executarea unor asemenea ordine de reducere, din cantitatea de fire de mătase artificială menţionată într'o declaraţiune de import depusă, *se va aplica reducerea de taxe vamale numai pentru 30% din acea cantitate de fire, iar pentru restul de 70%, se vor percepe taxele vamale integrale.*

Cu alte cuvinte şi după un calcul mai simplu, la asemenea operaţiuni, faţă de taxele vamale actuale din tarif, vămile vor percepe la întreaga cantitate de fire de mătase artificială, dintr'o declaraţie de import depusă, câte 85 lei de un kg., când este vorba de art. 496 al. a. şi câte 127,50 lei de un kg., când sunt fire de mătase dela art 497 al. a. din tarif.

Restrângerea autarhiilor

— Un raport şubred adoptat de specialişti —

La conferinţa internaţională a muncii dela Geneva, care şi-a încheiat lucrările mai zilele trecute, a fost prezentat un raport foarte ciudat de către directorul biuroului.

Raportul, cu argumente şubrede, conchidea la necesitatea restrângerii autarchiilor şi a restricţiilor vamale.

Delegaţii români s'au opus categoric şi au demonstrat, că restrângerea autarchiilor şi a restricţiilor vamale înseamnă agonie economică.

N'a fost suficientă, însă, opoziţia delegaţilor români. Raportul a fost adoptat de ceilalţi.

Consecinţele, dacă cele cuprinse în raport, din nenorocire, se vor aplica vreodată, vor fi copioase şi dezastrul va fi înspăimântător.

Taxele de noapte şi restaurantele jidoveşti din Oradea

— O clasă de privilegiaţi —

ORADEA, 31. — Restaurantele din Oradea inmulţindu-se mereu, mai ales acelea de clasa a II-a numite „restaurante-bodegi', şi cele de clasa a III-a, au o situaţie foarte grea, în raport cu restaurantele de clasa I-a, care pe lângă faptul că au clientelă mai bună şi preţuri mai mari, sunt oarecum favorizate şi ae dispoziţiunile legilor în vigoare.

In Oradea, sunt astăzi în total 470 restaurante, 4 cafenele mari, şi 6 cluburi. Toate aceste localuri servesc mâncări şi băuturi, având unele şi muzică, mai ales cluburile şi cafenelele.

TOATE INSA SUNT JIDOVEŞTI

Dintre restaurante nu ştim dacă avem 30 româneşti, dar şi acestea sunt numai de clasa II-a şi mai multe de clasa a III-a.

Ele sunt arpoape identice cu cârciumele. Restul de 440 sunt jidoveşti şi câteva ungureşti.

Despre cafenele, nici nu e bine să vorbim, fiindcă toate sunt jidoveşti. Iar dintre cluburile luxoase ale : ziariştilor, Union, C. A. O., Cuibul, E. N. S. E., numai clubul Crişana e românesc, care dealtfel e cel mai slab organizat şi mereu deficitar.

Toate aceste localuri însă deşi servesc la fel mâncări şi băuturi priveşte taxele de noapte.

Aşa restaurantele de clasa I-a mari, începând cu anul 1929, au fost obligate printr'o decizie a ministerului de Interne, să plătească taxe de noapte între 300 şi 1000 lei pe noapte.

Această taxă a fost plătită şi de către restaurantele de clasa a II-a şi a III-a, în proporţie mai mică, dar ea nu putea fi redusă nu au acelaş regim în ceeace sub minimum de 300 lei.

Taxele acestea s'au încasat pentru fondul clădirei palatului Direcţiei Generale a Poliţiei şi Siguranţei Statului.

Nu de mult, taxele au fost reduse percepându-se azi dela 25 la 500 lei, după clasa restaurantului care solicită prelungirea orei de închidere până dimineaţa. Şi se plătesc în mod regulat de către toţi restauratorii din oraş

PRIVILEGIAŢII

Nu ştim cum s'a făcut această decizie, dar găsim că ea are o foarte mare lacună, care se bazează pe o greşită interpretare a stărilor de lucruri din toate oraşele din Ardeal, Banat, Crişana, Maramureş şi chiar Bucovina.

In toate aceste provincii alipite în afară de restaurante, există un fel de localuri de noapte numite „cluburi". Toate capitalele din judeţele acestor provincii, au câte 4—5 cluburi, aşa după cum la Oradea avem nu mai puţin de 6 cluburi de acestea, aranjate foarte luxos, cu muzică, cu „diseuri", unele, cu tot felul de programe artistice, cu tombolă şi până mai ieri cu ruletă. In ele se servesc, în acelaş timp, mai mult seara, mâncări de tot felul şi băuturile cele mai fine şi mai scumpe.

Şi totuşi aceste localuri de noapte foarte populate, cari spoliază publicul consumator, făcând concurenţă mare tuturor restaurantelor din toate punctele de vedere, nu plătesc nici un fel de taxă de prelungire a orei de închidere deşi se închid zilnic la orele 7 dimineaţa, făcând afaceri foarte bune pe spinarea publicului consumator

IN ATENŢIA MINISTERULUI DE INTERNE

Atunci când restaurantele şi cafenelele plătesc taxă pentru noapte, ba mai mult, orice fel de cerere au de făcut la chestura de poliţie în legătură cu localul lor, nu sunt rezolvate până când nu plătesc pentru acelaş fond de clădire al Direcţiei Generale, suma de 40 lei, ne întrebăm foarte just, de ce nu plătesc aceste taxe şi clulburile, cari realizează un venit de 5-6 ori mai mare ca restaurantele ?

D. ministru de interne şi mai ales d. Gabriel Marinescu, subsecretar de stat, are cunoştinţă de această nedreptate ? Noi cerem să se facă dreptate aşa ca să nu existe privilegiaţi între aceste localuri de noapte cari sunt mai mult jidovești şi cari spoliază cetăţenii.

Dr. Liviu Popa

Modificarea bugetului Camerei de muncă

Camera de muncă din Bucureşti a intervenit la ministerul muncii să-i aprobe modificarea şi majorarea bugetului.

Se arată, că unele prevederi bugetare, de mare importanţă, au fost micşorate de minister şi Camera de muncă se vede pusă în situaţia de a nu putea face faţă anumitor cerinţe urgente.

De pildă, sunt în curs de construcţie câteva cămine pentru ucenici. Actualul buget nu îngăduie ca ele să fie terminate.

Ministerul a delegat doi inspectori comptabili, cu însărcinarea de a studia bugetul Camerei de muncă şi de a referi dacă, în adevăr, se impune o majorare a veniturilor şi cheltuielilor.

Intermediari dubioşi şi cuconiţe luxoase

— Sau cine vagabondează pe la comisia migraţiunilor —

Deşi există o dispoziţiune precisă, că prelungirile streinilor nu pot fi obţinute decât de cei în cauză, totuş ministerul muncii este asaltat zilnic de o serie de intermediari dubioşi. Domni eleganţi, cuconiţe luxoase, deschid şi închid uşile ce duc la comisia migraţiunilor. Intervin, accelerează lucrările şi, evident, se aleg cu foloase materiale. Că de dragul cutărui venetic, ori al cutărui pripăşit, nimeni nu se deranjează pe gratis.

D. secretar general Alexandrescu-Roman desigur, că nu cunoaşte aceste lucruri. I le semnalăm, în credinţa că va dispune să nu se mai permită, la migraţiuni mai ales, accesul nici unui intermediar. Ci fiecare străin să vină personal şi să-şi clarifice situaţia.

Căci, dacă va continua situaţia de azi, se va creia o faimă dezonorantă pentru ministerul muncii.

Şi nimeni nu are interesul să fie întinat prestigiul unei instituţii.

Rostul legii pentru pregătirea profesională

De o jumătate de an se aplică legea pentru pregătirea profesională şi exercitarea meseriilor. Cum, însă, în ultima vreme această lege a fost obiectul unor atacuri pătimaşe, d. ministru Ion Nistor a dat următoarele lămuriri :

„Obiectul principal al legii este îndrumarea, pregătirea şi perfecţionarea elementului românesc şi aşezarea lui în rostul şi situaţii corespunzătoare importanţei pe care o prezintă meşteşugurile şi industriile pentru viaţa economică modernă şi pentru desvoltarea naţională a unui neam.

„Aplicarea unei legi atât de importante pentru viaţa noastră naţională, cere însă o înţelegere şi un sprijin permanent şi din partea celor interesaţi şi din partea celor cari militează pentru naţionalizarea oraşelor şi a muncii româneşti.

„Aducând la cunoştinţă lucrătorilor, meseriaşilor şi meşterilor cele de mai sus, nădăjduim — ne declară mai departe d. ministru I. Nistor — că se va convinge că elanul care ne-a condus la alcătuirea legii, acelaş elan ne conduce şi la punerea ei în aplicare.

„Dacă cu ocazia aplicării s'a produs sau se vor produce neînţelegeri, întârzieri sau chiar greşite interpretări de text — explicabile atunci când este vorba de încadrarea în dispoziţiile legale a sute de mii de meseriaşi — vom fi fericiţi să luăm cunoştinţă de ele şi să procedăm imediat la înlăturarea lor".

Prestigiul profesiunei medicale
trebuie menţinut cu orice sacrificiu

Fără niciun gând de polemică, găsim de cuviinţă că trebue dat un răspuns la articolul: „Cari sunt atribuţiunile unui preşedinte de colegiu medical", apărut de curând într'un ziar. Aceasta cu atât mai mult cu cât în momentul când profesiunea medicală trece prin clipe grele de criză morală, se mai găsesc confraţi lipsiţi de cele mai elementare noţiuni de deontologie medicală, pentru a protesta în mod puţin cavaleresc, contra măsurilor de epurăţiune luate de colegiul medical, prin d. prof. Dr. N. Minovici.

Intr'adevăr profesiunea medicală nu poate fi confundată cu cismăria, lustrageria sau oricare altă profesiune de categorie asemănătoare, pentru a o trâmbiţa prin reclame deşănţate, cu afişe prin closetele publice, anunţând că medicul X, jidan bine înţeles, vindecă blenoragia în 7 zile, sau tratamentul complet al sifilisului în 5 injecţiuni cu preţul de 300 lei. Şi tot astfel prin firme luminoase trâmbiţând vindecarea impotenţei, sifilisului, etc.

Găsim că aceste mijloace de reclamă sunt dintre cele mai josnice, când cunoscut este că medicul înainte de toate este un om de ştiinţă, un om cu o cultură selectă, un om cu mare greutate în viaţa socială, căruia nu-i este permis să se preteze la asemenea metode de a-şi face cunoscută capacitatea profesională.

Nu mică ne-a fost indignarea când la măsurile aşa de bine venite ale d-lui Prof. Dr. Minovici, se găseşte un confrate — care, deşi anonim, noi îl cunoaşem bine cine este,— spre a protesta prin presă că Prof. Minovici nu-şi cunoaşte atribuţiunile de preşedinte al colegiului medical, că loveşte în interesele tinerilor medici, că, în fine, „ce strică dacă anunţă onorariile prin afişe sau firme, şi ce strică chiar dacă anunţă că pot vindeca radical cu cutare aparat orice afecţiune... etc."

Dar pentru D-zeu, ce deosebire mai există atunci între un medic care a trecut printr'o facultate de medicină şi între acele ghicitoare „indiene" care-şi fac reclama prin ziare şi oameni postaţi la uşă spre a aduna trecătorii să le ghicească numele, viitorul, găsirea de comori, etc?

Tot acel confrate mai protestează şi în favoarea acelor publicaţiuni aşa zise „de popularizare a cunoştinţelor medicale" sub pretextul că prin acestea s'ar educa ţăranul care ar şti cum să se ferească de anumite boli cu caracter epidemic şi social.

Şi-aci credem că se exagerează prea mult, adică un biet ţăran care munceşte până cade 'n genunchi pentru un leu, o să vină la oraş să cumpere cu 7 lei revista confratelui protestatar, ca să afle de acolo ce este „Metabolismul bazal", „Instinctul sexual", „Vindecarea sau prevenirea defectelor „sânilor" (cu fotografii deşuchiate), „Concursul Neptun" şi, culmea, „consultaţiuni grafologice".

Şi când te gândeşti că 'n capul unei astfel de reviste se găseşte un distins confrate, medic asistent al unei clinici, în frunte cu un mare maestru, care nu-şi găseşte asemănare în Europa, dela care ar fi putut învăţa multe şi care totuşi se pretează fără nici o strângere de inimă să prostitueze o profesiune pentru care se pierd nopţi întregi pe buchea cărţii, ani de sănătate prin laboratoare şi săli de disecţie!

Ce popularizare a medicinei face această revistă când dela copertă şi până la ultimul rând este o expunere de nuduri în poziţii, ce te fac să roşeşti? Inţeleg să se expună un corp omenesc gol în faţa altor confraţi pentru a demonstra vre-un rezultat obţinut prin cutare tratament medical sau intervenţie chirurgicală, dar să ne expună corpul gol al artistei X dela Paramount, sau sânii obraznici ai artistei Y dela altă casă de filme americane, aceasta numai popularizare de medicină nu poate fi numită.

Ţăranul nostru este ros de sifilis, tuberculoză, lepră, pelagră, alcoolism, nu ştie să se spele, n'are noţiunile elementare de higienă corporală şi casnică, iar revistele ii arată nuduri femeeşti şi-i face teoria metabolismului bazal!

La ţară să se facă propagandă cu afişe mari demonstrative pe înţelesul şi la îndemâna tuturor gospodarilor fără a-i sili să mai cheltuiască banii pe asemenea reviste.

In concluzie: Salutăm cu toată inima măsurile d-lui Prof. Dr. Minovici, preşedintele colegiului medical, prin care doreşte să se menţină neştirbit prestigiul unei ştiinţe ca medicina, mai ales acuma când şi în domeniul acestei nobile meserii au apărut şarlatani şi excroci ai sănătăţii publice, oameni cari n'au nimic comun cu „rumusetea şi misterul de nepătruns al tainelor vieţii pe pământ.

Am fi fericiţi dacă n'am mai citi prin tramvaie, closete publice, ziduri şi garduri tot felul de reclame, care de care mai scandalos de imorale, prin care se anunţă vindecarea radicală a unor afecţiuni, pe cari numai un adevărat medic ştie cu câtă greutate, răbdare şi pricepere le poate vindeca sau cel mult ameliora.

Mai multă probitate ştiinţifică, pentru D-zeu!

Dr. Vasile Ionescu-Movila

Vom importa fire de bumbac
din Anglia şi Cehoslovacia

Zilele acestea, d. prim ministru G. TATARASCU a primit — la Poiana-Gorj, o delegaţie în frunte cu d. deputat *Take Slăvescu*, d. senator *Darvin Voiculescu*, preşedinte al Federalei naţionale a cooperativelor şi d. *Ciolan*, preşedinte al Centralei cooperativelor săteşti.

D. deputat Take Slăvescu a vorbit premierului în *chestia bumbacului.* Era de faţă, acolo, şi d. ministru *Mihail Negură.*

Apreciind expunerea persuazivă a delegaţiei, d. prim-ministru a aprobat deschideri de credit pentru importarea a 775.000 pachete de bumbac fir simplu din Anglia, în valoare de 520.000 lire sterline; precum şi pentru importarea bumbacului *fir dublu,* pentru Ardeal, din Cehoslovacia, în valoare de 30.000 de coroane cehe.

Delegaţia a fost reţinută la masă de către d. prim-ministru. Apoi a vizitat *„Nedeia"* — un fel de bâlci, în care frumoasele jocuri populare au ilustrat admirabil potenţialul tradiţiilor oltenești şi specificul regional al unor oameni viguroşi şi mândri ca vajnicii gorjeni.

La plecare, delegaţia a mulţumit cordial d-lui prim ministru Tătărăscu şi d-lui ministru Negură, cari au arătat atâta largă înţelegere în această chestiune, acordului cu promptitudine creditele necesare importului firelor de bumbac.

Adunarea generală extraordinară
a Uniunii Camerelor de agricultură

— Cuvântările rostite —

Eri dimineaţă s'a ţinut adunarea generală a Uniunii Camerelor de agricultură la sediul său din str. Polonă nr. 8, sub preşedinţia d-lui C. Sescioreanu şi în prezenţa d-lui Vasile P. Sassu, ministrul justiţiei şi interimar la ministerul agriculturii.

Au participat d-nii prof. Ionescu-Sisești, directorul Institutului de cercetări agronomice; V. Alimăniteanu, senator Horia Lazăr, Teodor Mândru, Mircea Costinescu, Prof. Em. Antonescu, Grozescu, Ionescu-Brăila, Cristodor Gheţă, Leonida Burada, N. Dăscălescu, Chiţoiu, St. Ticulescu, I. C. Ionescu, F. Conerth, Comanici, Papadopol şi preşedinţii Camerelor de agricultură din întreaga ţară.

CUVANTAREA D-LUI C. SESCIOREANU

D. C-TIN SESCEOREANU, *preşedintele Uniunii Camerelor de agricultură, deschizând adunarea generală a prezentat activitatea Uniunii şi a Camerelor de agricultură după punerea în aplicare a noilor legi pentru organizarea agriculturii, pentru organizarea Camerelor de agricultură şi pentru apărarea viticulturii.*

Este pentru mine o ocazie fericită — a spus d-sa — să rezum întregul program de înfăptuiri al agriculturii. Dacă prin nouile legiuiri l-am obligat pe agricultor să aibă un spor în producţe şi calitativ şi cantitativ, trebue să-i garantăm şi o bună valorificare căci fără un beneficiu nu munceşte nimeni.

Problema valorificării a fost la început foarte grea din cauza depresiunii economice care nu asigura o rentabilitate suficientă producătorilor.

Pentru valorificarea produselor animale s'au încheiat convenţiuni comerciale cu diferite ţări spre a putea intensifica exportul. S'au luat măsuri ca lâna să fie valorificată în condiţiuni optime pentru producători, după care s'a putut obţine preţuri mari pe ea.

Problema valorificării grâului a fost şi ea rezolvată cu succes, cu toate că la începutul actualei guvernări situaţia era foarte rea vagonul de grâu vânzându-se pe piaţă cu 25.000 lei.

Noi am reuşit să urcăm preţul lui la 45—52.000 lei vagonul. Este adevărat că astăzi valorificarea grâului este uşurată de cerinţele mari ale pieţei internaţionale.

Deasemenea pentru valorificarea produselor viticole s'a făcut mult, prin standardizarea vinurilor în pivniţe colective şi prin convenţiuni de export cu statele străine.

Legea pentru apărarea viticulturei a fost un mare pas înainte.

Dar a avea o producţiune relativ bună nu este de ajuns, de aceea s'au ţinut consfătuirile de Vineri dela ministerul agriculturii la care au luat parte toţi acei cari aveau un cuvânt de spus în agricultură. Din ciocnirea ideilor s'a concretizat legea agriculturii, care la început a întâmpinat mari greutăţi chiar din partea agricultorilor cari sunt conservatori şi mai ales neîncrezători, căci prea li s'au promis multe şi nu li s'a făcut nimic.

Această lege oferă posibilitatea de persuasiune prin înfiinţarea punctelor agricole. Afară de aceasta, legea stimulează pe agricultori prin diferite prime şi expoziţiuni.

Sancţiunile cari sunt prevăzute în toate legile nu lipsesc nici de aci pentru a ocroti producţia întregei ţări contra acelora cari îşi închipue că în baza dreptului de proprietate pot să nu-şi muncească pământul sau să lase culturile să fie năpădite de toate buruenile şi de paraziţi.

Dreptul de proprietate nu-i permite nimănui să spună că nu munceşte. Fiindcă atât timp cât există drepturi, există şi îndatoriri.

Declar, aşa dar, că accept sancţiunile şi le voi aplica cu toată străşnicia.

ITALIA ŞI GERMANIA

D. C. Sescioreanu, în continuare, dă ca exemplu realizările din Italia şi Germania, două ţări cari au progresat uimitor în ultimul timp, în orice domeniu, numai datorită faptului că cetăţenii acestor ţări îşi cunosc îndatoririle pe care le execută într'un cadru de perfectă înţelegere, atât în ceiace priveşte hotărîrile cari pornesc dela autorităţi, cât şi în ceiace priveşte colaborarea între ei, ca exponenţi ai regimului statelor respective.

Apoi d. C. Sesceoreanu comparând mijloacele de progres de care dispun Italia şi Germania cu acele de care dispune România, ajunge la concluzia că ţara noastră, prin bogăţiile sale agricole, de pildă, va putea să joace un rol important în mişcarea economică continentală.

RASPUNSUL D-LUI V. P. SASSU

D. ministru V. P. SASSU, luând cuvântul, face un scurt istoric al tuturor acţiunilor începute de departamentul agriculturii pentru propăşirea vieţei noastre agricole.

Apoi d. V. P. Sassu constată că ministerul agriculturii, ca să activeze în condiţii prielnice, trebue să aibă concursul camerelor agricole.

D. Sesceoreanu, preşedintele Uniunii Camerelor de agricultură este chemat, aşa dar, să conducă acţiunile cari au de scop raţionalizarea muncilor agricole, raţionalizare fără de care agricultura ţării nu poate progresa.

D. prof. EM. ANTONESCU, după ce exprimă regretul că d. Sescioreanu a părăsit grupul eminenţilor juriști ai acestei ţări, dedându-se exclusiv vieţei noastre agricole, vorbeşte despre problema viticulturii, a cărei soluţionare o cere cât mai curând.

Au vorbit apoi d-nii Horia Lazăr, V. Alimăniteanu, Goga, etc.

PROBLEMA CUSCUTEI

D. BURADA, directorul general al Uniunii Camerelor de agricultură, prezintă un raport cu privire la problema cuscutei.

D-sa arată că baza alimentaţiei o formează, fără îndoială plantele de nutreţ, dintre care cele mai principale sunt lucerna, trifoiul ş. a.

Unul din motivele serioase cari provoacă diminuarea recoltelor noastre de trifoi şi lucernă se datoreşte cuscutei.

D. Burada arată apoi cari sunt mijloacele de combatere a cuscutei, făcând o expunere bazată în date tehnice.

La sfârşitul şedinţei s'a votat o moţiune.

O DECLARAŢIE SEMNIFICATIVA A D-LUI V. P. SASSU

La orele 1,30 a avut loc un dejun la Cina, oferit de Uniunea Camerelor de agricultură.

Au toastat d-nii C. Sescioreanu, Ionescu-Sisești, V. Gheţu, Em. Antonescu şi d. V. P. Sassu.

D. V. P. Sassu a declarat între altele că este fericit că urmaşul d-sale la departamentul agriculturii este un vechiu colaborator de-al d-sale, preşedintele Uniunii Camerelor de agricultură, d. C. Sescioreanu.

Dela Direcţiunea păşunilor

DIRECŢIUNEA păşunilor punând mult temeiu pe efectul lucrărilor de întreţinere a păşunilor, a repetat dispoziţiunile date în acest sens eforiilor judeţene şi municipale de păşuni, cerând ca executarea acestor lucrări să fie o realitate.

Pentru traducerea lor în fapt, s'a recomandat utilizarea muncii de interes obştesc, prestaţii în contul rămăşiţelor, din taxele pe exerciţiile trecute şi premelitarii, .

CAPITOL ŞI ROXY
SURÂSUL SEDUCĂTOR
Jurnal şi complectare

Pentru noul an şcoarl
UNIFORME ŞCOLARE
Pelerine, pânză de şorţuri, pălării, gulere, costume gimnastică, echipament străjeresc şi premilitar cu preţuri excepţionale, comandaţi din timp la
ECHIPAREA C. MARINESCU Str. COLŢEI Nr. 23 ăfots Sfinţilor

Pe urmele Iudei

Jaful dela prefectura județului Neamț

— Deputatul Nuhăm Gurandâ și Iankâlâ Bârlibâ, președintele consiliului județean direct răspunzători —

Piatra Neamț, 31. — Am arătat în corespondențele anterioare, neregulile dela prefectura județului Neamț, nereguli ce constau în fraude ce se cifrează la milioane, pe când funcționarii și furnizorii prefecturei stau neplătiți de luni de zile.

Am arătat asupra cui cad răspunderile, dar vedem că nici până astăzi nu s'au luat măsuri.

Banditul Gurandâ și șarlatanul Bârlibâ, căci nu-i putem numi altfel, și-au făcut un instrument din prefectul județului, d. Ivașcu, asupra căruia cade mare parte din răspunderi. Incoltit de noi și confratele „Universul", prefectul a declarat că abia acum își dă seama că nu a fost decât un instrument de manevră în mâna comunistului haham, Nuhăm Gurandâ — șeful iudeo-liberalilor și a secăturei cu barbă roșie Iankâlâ Bârlibâlâ.

D. prefect, a declarat că nu a primit postul de prefect decât pentru a răspunde unei invitații amabile a d-lui dr. Costinescu, dar a fost târît ca o adevărată oaie în mocirla lui Guranda și a făcut toate sforțările posibile ca lucrurile să fie mușamalizate. Oare să fie adevărat? Toate abuzurile săvârșite la prefectura județului Neamț, au avut darul să arate tuturor moravurile zilei, pentru ca lumea să-și dea seama ce înseamnă aroganța de a fi „alesul națiunei" chiar atunci când plătești cu o mie lei votul ca la Gârcina, așa cum a înțeles deputatul Nuhăm Guranda, hahamul fondului dela cultura poporului.

Am spus-o și o mai spunem: la Neamț s'a lucrat numai și nu mai din ordinele lui Guranda și dacă cei încătușați în aceste afaceri — poate vreunul — se declară nevinovați, apoi au datoria ca să ne dea lămuriri precise asupra tuturor banditismelor, necruțând pe nimeni, căci lucru cert este că la prefectura de Neamț s'a lucrat ca în codru.

Noi ne-am făcut datoria și promitem că ne vom face-o până la sfârșit.

Ne surprinde însă faptul, cum în fața atâtor nereguli și abuzuri *demascate atât de noi cât și de confratele „Universul" nu s'a luat nici o măsură până în prezent.*

Va mai dura mult, oare, această stare de lucruri?

Ioachim C. Moruzzi

Nemaipomenitul sacrilegiu al unui jidan la Tighina

— Degeneratul Leizer Coffman a profanat crunt crucile și altarul unei vechi biserici —

TIGHINA, 31. — Hotărît lucru, jidanii din localitate în criminala lor intenție de a ne batjocori toate rezervele sfinte, și-au sistematizat atât de perfect diabolicul lor plan, încât, putem afirma fără putința de a fi desmințiți, că în totală măsură, satanismul lor a atins cele mai mari culmi de îndrăsneală.

Zilnic ne este dat să asistăm, neputincioși, la scene de totală degradare națională, în care jidanii joacă un rol preponderent, din cauză că au reușit oficial ori deghizat să prosterne în fața invincibilei lor arme de luptă „banul", politicianismul local.

Cea mai mare rușine a orașului o constituie însă de bună seamă scandaloasa afacere a jidanului comunist LEIZER COFFMAN, care în totala lui inconștiență și degenerare mintală, și-a permis ca prin concursul unor oameni—ale căror nume ne este rușine să le publicăm — s ăterfelească simbolul cel mai înalt al credinței strămoșești SF. CRUCE.

SE DISTRUG BISERICILE STRABUNE

In comuna Varnița, trăia ca mărturie vie pentru generațiile viitoare, istorica biserică a marelui domnitor al Moldovei, Ștefan cel Mare. Sub fost dominație rusă, nimeni nu s'a incumetat s'o dărâme. Au dărâmat-o însă ai noștri. Piatra rămasă a fost cărată la Tighina și vândută pe un preț pe care mintea stă în loc și refuză să-l creadă, jidanului LEIZER COFFMAN, omul canaliei blestemate ,ce răspunde la numele de MOSCA ZIPSTEIN.

CUM S'A INCHEIAT ONEROASA AFACERE?

Strigoiul Coffman, a încheiat cu Protopopia din Tighina, un contract fără asemuință. S'a obligat ca pe locul bisericei să construiască o casă pentru folosință personală „Prea cucernicul conducător" al Protopopiei locale ,pentru a înlesni strigoiului această construcție, i-a pus la dispoziție însăși piatra bisericii lui Ștefan cel Mare din Varnița. Ce a urmat, Tighinenii știu. Bestia jidovească și-a construit chiar alături de casele „Sfinției Sale" o tavernă în care desfrâul nu a întârziat să se manifeste sgomotos și pe care a botezat-o „ASTORIA".

Cum jidanul cumpărase piatra vechii biserici cu „hurta" și cum pe multele din ele era întipărit semnul sfintei cruci, jidanul, pe care-l impiedica Talmudul să-și clădească casa personal cu asemenea simboluri creștinești, și-a pus întrebarea ce va face cu dânsa.

In urma unui consult cu rabinul orașului, chestiunea a fost rezolvată ușor; din piatra fără cruci, jidanul își va construi tavernă și casă personală, iar din pietrele cu cruci ,din bolțile fostei biserici și din rămășițele lemnoase a fostului Altar, javra inconștientă, va zidi pentru public closetul localului. ZIS ȘI FACUT!

O MURDARIE NEMAI POMENITA

Ce este și mai curios în această scandaloasă afacere, este faptul că înainte ca jidanul Coffman să vină cu inconștienta propunere, pe acest loc bisericesc trăia umil ca un sfânt și retras de plăcerile vieții, cucernica figură a celui mai sfânt dintre preoții locali, S. S. pr. Teodor Boldur. Sfinția Sa, a fost evacuat de pe locul bisericii de către jidanul imputernicit cu contract.

In fiecare seară și până'n zori de zi în localul comunistului Coffman, petrecerile și orgiile se țin lanț. Jidanii cu creștinii laolaltă, brat la brat și înfrățiți în jurul paharului cu vin jidovesc beau până la supra saturație restul orgiilor nefiindu-ne cu putință să-l transcriem. Pretinsul jazz, condus de cei mai dubioși muzicanți și muzicante, nu are alt rol decât acela ca prin cele mai deșanțate arii streine, să răscolească „sufletele și sentimentele" bețivilor consumatori.

ANCHETA GRABNICA SE IMPUNE

Nu găsim cuvinte să ne exprimăm indignarea și scârba ce ne cuprinde. Crima jidanului Coffman este, credem, unica pe Continent. Acum două luni de zile în urmă, mărturiseam durerea noastră, „celui" în drept a remedia această intolerabilă situație. I-am explicat că ne este foarte greu să atacăm public această chestiune din care conducătorii bisericei locale ar ieși definitiv compromiși și am primit formala încredințare că localul va fi închis. Totuși, rușinea națională dăinuește. S'a sesizat de dânsa întreagă elita națională.

Să înceteze scandalul!!

Dacă contractul șnapanului COFFMANN nu va fi imediat reziliat, closetul dărâmat și cei vizați pedepsiți pilduitor, să nu surprindă pe nimeni că lucrurile vor lua cu totul altă întorsătură.

Romulus Boteanu

O situație intolerabilă

la Soc. anonimă română de telefoane dela Grigore Ghica Vodă

Cernăuți, 31. — Mai zilele trecute ne-au sosit la redacție unele plângeri din partea mai multor persoane cari ne aduc la cunoștință că la sucursala Societăți de telefoane din Grigore Ghica Vodă, se petrec unele fapte ciudate cari merită să atragă atenția Centralei din București pentru bunul prestigiu și linia de conduită a funcționarilor dela această instituție. Semnatarii sunt indignați de felul cum înțelege să se comporte d-na Cesar Olga șefa și concesionara acestei sucursale care își permite să primească diferite vizite în chiar localul de serviciu dând loc la comentarii nu prea măgulitoare.

Se insistă în special asupra unui oarecare Stier din Cernăuți care-i ține susnumitei doamne o companie prea insistentă.

Totodată ni se aduce la cunoștință din alte surse că soția acelui domn văzându-se neglijată de soțul său s'a adresat în repetate rânduri Inspectoratului regional din Cernăuți cerând punerea la punct a d-nei Cesar Olga care înțelege să facă abstracție de conduita ce i se impune unui funcționar în localul de serviciu.

Nu cunoaștem rezultatele plângerii d-nei Stier însă în tot cazul găsim de cuviință să atragem pe această cale atenția Centralei din București spre a constata dacă cele de mai sus corespund realității luând în acelaș timp măsurile dictate de împrejurări în interesul reputației funcționarilor și a Soc. de telefoane.

H. Th. I.

Pelerinajul

Asociației „Virtutea Militară de Războiu" la Mărășești

Toți membrii Asociației „Virtutea Militară de Războiu" din București, județul Ilfov și din întreaga țară sunt invitați a lua parte în ziua de 6 August la Mărășești, la marea serbare a comemorării luptelor legendare ce au avut loc pe câmpia Mărășeștilor.

Plecarea cu drapelul din gara de Nord va fi în seara de 5 August la ora 23.20, cu trenul accelerat ce sosește la Mărășești în ziua de 6 August la ora 5.40.

Adunarea în seara zilei de 5 August este la ora 22,30, în sala de așteptare clasa II-a din gara de Nord.

Ținuta curată în haine de sărbătoare; decorații, numai Medalia „Virtutea Militară de Războiu".

Comanda companiei de paradă la defilare s'a încredințat d-lui căpitan Dascălu Filip, vice președinte al Asociației.

Domnii membri din București sunt rugați a trece pe la sediul Asociației din strada Bradului, pentru a lua cunoștință de program.

Obrăznicia coaforilor

maghiari din Cluj

Cluj, 28. — *In rândurile bărbierilor și frizerilor români din Cluj, domnește de câtăva vreme o vie agitație. Furtuna de renaștere națională, după ce a bântuit în lumea profesiunilor libere și-a abătut vijelia și în dumbrava părăginită a clasei de mijloc. Vom vorbi odată pe larg despre titanica muncă de deșteptare națională depusă de „Reuniunea comercianților, meseriașilor și industriașilor români" din Ardeal, în ogorul sărăcit al țării. Deocamdată ne rezumăm observațiile, identificând în rândul bărbierilor și frizerilor români din Cluj, o vie mișcare naționalistă.*

CE SE PETRECE LA AȘA NUMITUL SINDICAT MAGHIAR

Bărbierii și frizerii din Cluj, în vederea constituirii legalului sindicat profesional, s'au divizat în două grupe: pe de-oparte semințiа lui Arpad, animată de sentimente șovine, milita pentru un sindicat în fruntea căruia să joace cerdașul un comitet majoritar maghiar — condus de un președinte maghiar, — iar pe de altă parte frizerii și bărbierii români, cari în virtutea unui drept etnic-organic, pretindeau un comitet mixt, condus de un președinte român. Neînțelegerile s'au aprofundat și astfel, impertinența ungurească a elaborat ideia constituirii unui sindicat sub egida partidului maghiar, în care românii să fie total omiși. Sindicatul maghiar a luat ființă sub conducerea: *Balász, Hegedüs, Bindas, Uram,* etc., subordonat partidului maghiar. Deci un sindicat integrat politicei șovino-iredentiste.

Frizerii și bărbierii români s'au constituit deasemenea în sindicat. Aceștia în frunte cu d-nii Roșca, Serefoian, Ciumbrudean, Chișonzan, Tărău, etc..., sesizând manevrele iredentiste ale ungurilor, au urmărit îndeaproape activitatea sindicatului adverș care ținea ședințe neautorizate și în limba maghiară.

UNGURII NU PLATESC IMPOZITUL

Dar o altă manoperă la care recurg neastâmpărații noștri conlocuitori, este aceea prin care se eschivează dela plata impozitului.

Intr'un reportaj viitor vom vedea cum fac aceasta.

Deocamdată întrebăm răspicat:

a) Cine a aprobat înființarea sindicatului maghiar ?;

b) cu autorizația cui țin ungurii ședințe, vorbind numai limba maghiară ?;

c) Din ordinul cui a apărat pe unguri agentul polițienesc Grădinaru ?

Până la o definitivă elucidare cerem anchetarea celor întâmplate și urmărirea bărbierilor și frizerilor unguri cari se eschivează tâlhărește dela plata impozitelor.

Horia Almașu

Sezonul contrabandiștilor

de valută din Bucovina e în toiu

— Greif și Gottesman supralicitează piața bursei negre —

Cernăuți, 31. — Acum 2-3 luni în urmă am fost singurul ziar care am dat alarma în privința speculei deslănțuită de mai mulți contrabandiști de valută în orașul nostru. Am arătat în mod precis cine sunt acei indivizi insistând cu un bogat lux de argumente asupra unor antecedente cari au format obiectul unor răsunătoare procese ce s'au desbătut în fața instanțelor noastre.

Campania pornită de noi avea ca scop să atragă atenția autorităților în drept asupra operațiilor valutare practicate de contrabandiști pentru a preîntâmpina excesele și concurența pe care aceștia o fac Băncii Naționale, spoliind în acelaș timp și pe cei ce le cad în mână tocmai în momentul când numeroși vilegiaturiști iau calea străinătății. Lunile Iunie, Iulie și August constitue pentru contrabandiști cel mai bun sezon de „lucru" dat fiind faptul că acestea sunt lunile de concedii când toți cei ce au lucrat un an întreg pleacă peste graniță pentru căutarea sănătății; iar alții pentru a-și pregăti afacerile cu străinătatea pentru viitoarele campanii de muncă. Am crezut un moment că alarma dată de noi își va avea efectul impus de imprejurări. Ne-am înșelat în așteptările noastre fiindcă nu s'a sesizat nimeni și nu s'a luat nici o măsură cât de neinsemnată.

Acum când Direcția generală a vămilor se ocupă cu elaborarea unui regulament prin care se urmărește instituirea unei polații vamale în vederea prevenirii și stârpirei contrabandelor, găsim nimerit să arătăm că atât Maramureșul cât și partea de nord a Bucovinei au fost transformate de câțiva ani de zile într'un vast centru de operații de contrabandă ale jidanilor galițieni. Cronicile polițiilor judiciare și ale parchetelor din aceste regiuni infestate de tot soiul de haimanale de peste graniță constitue pentru oricine vrea să se documenteze un vast material informativ. Contrabande de mătase, blănuri, vanilie, stofe din Polonia și Cehoslovacia, veroase operații vamale cu devize etc. etc. au devenit aci la noi un fel de obiceiu al pământului. Dacă această situație n'a fost remediată până în prezent, atunci acest fapt se datorește în bună parte și lipsei de organizare a unui control sever al granițelor, pe lângă alte lacune pe cari leam semnalat la vreme dar pe cari cenzura a binevoit întotdeauna să le piardă în noianul intereselor și prestigiului autorității de Stat ca și cum noi am face un prost serviciu autorităților superioare arătând că cutare sau cutare polițist de frontieră închide cu multă bunăvoință ochii când peste graniță trec sau intră cantități de mărfuri prohibite la import sau export. Să sperăm totuși că glasul nostru va fi auzit cel puțin de astă dată când direcția generală a vămilor și-a dat însfârșit seama că prin instituirea unui control riguros, la frontiere va parveni să pună capăt în bună parte desmățurilor contrabandiștilor.

CEREM INFIINȚAREA UNEI POLIȚII PENTRU BURSA NEAGRA

Bursa neagră de care ne-am ocupat de atâtea ori în coloanele gazetei noastre a luat în ultima vreme un avânt și o desvoltare considerabilă în nordul țării date fiind împrejurările cari favorizează desvoltarea comerțului regiunilor dela frontiere. Statul care are tot interesul să realizeze cât mai mari beneficii din operațiile comerțului extern, a îngrădit aceste operații prin instituirea unui complicat serviciu al devizelor solicitate de cei ce au legături cu străinătatea. Măsurile luate s'au dovedit a fi nu prea îmbucurătoare fiindcă prin complexitatea lor au paralizat în bună parte rapiditatea efectuării operațiilor comerciale externe. Casele noastre de export, voiajorii sau comercianții izolați dându-și seama că acest fapt are consecințe fatale asupra reușitei afacerilor lor, se adresează traficantului de valută care în schimbul unor beneficii importante servește cu multă promptitudine pe clienții cari îi cer sprijinul și cari din păcate sunt atât de numeroși. Rezultă de aci că traficantul de valută este o creație născută din defectuozitatea funcționării serviciului nostru de devize și mai rezultă deasemenea că Statul însuși fără să-și dea seama și-a creat un concurent foarte puternic și serios care îi înghite 80% din beneficiile cari îi revin de plin drept din operațiile de export. Această situație penibilă care s'a instaurat printr'o legiferare lipsită de criterii serioase nu se poate remedia decât prin instituirea unei poliții bine organizate care să se ocupe exclusiv de activitatea traficanților de valută.

La noi la Cernăuți există o serie întreagă de astfel de specimene cari operează sub diferite forme agonisindu-și averi fantastice. Citâm în treacăt: Ostfeld supranumit „Rabinul Bursei negre", Schikler, Mendel Katz, Garunquel, recte Fehrenbach, Gherșon, Scharf și însfârșit trebue să acordăm cinstea cuvenită și faimosului Greif et Gottesman care a ajuns în situația de a-și concura tovarășii de lucru.

In proximele numere ne vom expune punctul nostru de vedere asupra eficacității și reorganizări unui control sever la frontiere pentru anihilarea sau contrabalansarea concurenței traficanților de valută. Anunțăm că expunerile noastre vor fi însoțite de date statistice pe cari le-am cules în urma unor documentări pe teren.

H. Th. Ionescu

Eşti Român!? Să mori de foame!

Tragedia brațelor autohtone pe litoralul Mării Negre. Dacă nu știi nemțește, poloneza, ceha sau franceza, nu poți fi nici chelner!

CARMEN SYLVA, 31. — Mânați de dorul de a-și câștiga o pâine, încă din luna Iunie au apărut în Constanța și în toate stațiunile de pe malul mării Negre, numeroși muncitori Români. Veneau oamenii din toate colțurile țării cu speranța că vor găsi de lucru și vor pune capăt șomajului în care se sbat, agonisind, poate, un ban pentru zilele grele ale iernii viitoare.

Dar durere, desnădejdea îi pândea dela primul pas. Cine era meserias, cu toate că, slavă Domnului, construcții se ridică pe întreg litoralul, nu putea să-și găsească nicăeri un rost. Pretutindeni numai brațe de muncă bulgărești. Par'că n'ai trăi în țara Românească. După zile întregi de alergătură, îi vedeai pe bieții nenorociți, revenind deseară, plini de nădejde.

Am asistat într'o zi, la Constanța, la o scenă peste măsură de revoltătoare. Câțiva băeței căutau prin oraș de lucru, întrebând prin toate magazinele dacă n'au nevoe de munca lor.

Se opresc, în fine, în fața unei bodegi, în piața Unirii. Se uită la firma pe care sta scris: BODEGA ȘI RESTAURANTUL LA INTALNIREA VOIAJORILOR. Pe un geam, ei observă un bilet alb: „Se caută băiat harnic la bodegă". Intră în prăvălie. Patronul, un haham, îi întreabă: „Ce doriți?" — „Am văzut c'aveți nevoie de-un băiat la bodegă", spune unul din ei. — „Da, răspunde hahamul. Dar cum te chiamă?" — „Alexandru Ionescu!" — „Hm, ești Român!" Apoi jidanul continuă: „Uite, moi băiatule, noi nu luăm Rumuni; alci esti pruvulie la centru. Trebue să știi mai multe limbi. Voi merjeți la periferie. Hai, plecați, nu mai ocupați loc aici".

Și-i dădu afară. Unul din ei lăcrăma. L-am întrebat: de unde esti? — „Din Dolj. Și umblu de-o săptămână și nu pot găsi o pâine".

Iată ce-am ajuns în țara noastră. Cât ne-am... civilizat? Ca să poți trăi în România, trebuie să înveți limbile străine, chiar când ești... băiat de serviciu la bodegă! Așa ne vrea Izrael. Cu românească limbă a țării, n'o mai poți scoate la căpătâi.

Costică I. Florescu
Carmen-Sylva

Pe Palatul Justiției

ALT DENTIST EXCROC

Și totodată alt jidan.

D. procuror Deleanu a deschis acțiune publică pentru excrocherie contra jidanului dentist (?) haiman Goldstein pe care l-a și arestat.

Acesta dându-și calitatea de dentist, calitate cu care n'are nici o contingență, încasa aconturi asupra lucrărilor pe care se angaja să le facă — toate lucrările rămâneau însă numai la angajament, — lua și aur pe care trebuia să-l... transforme în dinți, și după aceea renunța la orice lucrare, renunțare unilaterală într'un contract bilateral, iar acolo unde executa lucrări punea aliage slabe care făceau mai mult rău clienților cari au și reclamat cazul Justiției.

PREȚIOȘII!!

D. judecător Tretinescu, titularul Cabinetului IV Instrucție, a continuat ieri luarea interogatoriului jidanului Dezideriu Roth, care, împreună cu tovarășul întru excrocherie David Rubin, a excrocat în Belgia mai mulți negustori de briliante cari au avut marea inspirație de a le încredința, în consignație, diferite pietre prețioase.

Pus pe tăgadă, d. judecător i-a arătat reclamațiile și dovezile ce s'au cules contra lui, iar la urmă jidanul a recunoscut excrocheria. Tot ieri s'a emis mandat de arestare contra lui și a fost trimis în răcoarea Văcăreștilor unde ar avea timpul necesar să cugete la excrocherile făcute și la tovarășul Rubin, care încă nu a fost prins.

BLOCK-HAUSS-IȘTII

Kaller et Diamont, ingenioșii excroci ai block-hauss-urilor au dat șfoară în țară că au de vândut apartamente într'un block-hauss pe care-l vor construi pe calea Victoriei Și au pornit-o după clienți. Și pe lângă inscriere la apartamente, viitorii proprietari — acest viitor a rămas deocamdată foarte întârziat — au dat aconturi mari cu care „antreprenorii" să facă față lucrărilor de ridicarea impozantului block. Aconturile date, lucrările au răsărit abia din pământ și neavând „hrană"—banii îi mâncaseră" antreprenorii, — au mai crescut. Viitorii proprietari de apartamente, bănuind adevărul, au deferit cazul justiției iar Parchetul deschizând acțiune publică contra celor 2, Kaller et Diamont, pentru excrocherie, a trimis dosarul Cabinetului V Instrucție pentru cercetări. D. judecător Tretinescu, la cererea inculpaților cari au spus că toți banii primiți i-au băgat în lucrări, a numit expert pe d. inginer Nedelcu; d-sa va face o expertiză tehnică spre a constata prețul lucrărilor începute la acest „turn babel" care a încurcat ițile celor doi excroci.

AFACEREA CZELL

Articolul 548 din noul cod penal a adus o inovație în legiuirea penală, pedepsind pe debitorii cari, — în paguba creditorilor — înstrăinează averea.

Primii față de care a trebuit să se aplice dispozițiile noului cod, au fost Friederic Czell și Ludovica Czel, fiica adoptivă a acestuia, căsătorită numai pentru a dobândi cetățenia română cu un oltean neaoș. Friedrich Czell, debitor al S. A. fabrica de bere „Luther" cu peste 12.000.000 lei a dorit să scape de această datorie nu prin achitare ci prin imposibilitatea de a fi urmărit, înstrăinându-și averea ficei lui adoptive Ludovica Czell, în dauna creditorilor săi. Cercetările au urmat la Cabinetul IV Instrucție unde s'a pus în discuțiune faptul dacă Ludovica Czell poate fi trimisă în judecată ca tăinuitoare în afacerea tatălui ei adoptiv. Ieri d. judecător Gigi Oprescu, locțiitorul titularului dela Cabinetul IV, a dat ordonanță definitivă de trimitere în judecată a lui Friederic Czell ca autor al delictului și a adoptivei lui Ludovica Czell pentru complicitate.

ASASIN

D. procuror Bălăcescu a înaintat ieri Curții cu Jurați Ilfov, spre judecată, dosarul în care se află ordonanța definitivă dată de Cabinetul V Instrucție contra lui Frantz Wanziedel. Acesta, fecior în casă la o familie de pe str. Gr. Alexandrescu 34, deși căsătorit și nedivorțat, trăia în concubinaj cu Ecaterina Pincas. Concubina i-a cerut adesea să se căsătorească cu ea dar el, neputând da divorț din cauză că era catolic o tot amâna; până când femeia, și-a găsit un alt concubin cu care spera să se căsătorească. Pus în fața acestei situații Frantz a crezut că singura ieșire din această împrejurare este crima. In căsătorie n'o putea lua și a altuia nu vroia să fie. O invită deci să mai petreacă cu el o noapte, — el știa că va fi ultima — și spre ziuă, cu cuțitul de bucătărie pregătit mai dinainte își omorî concubina. Jurații au cuvântul!

Intâmplări din Capitală

Supusul italian Pietro Venciaruti în vârstă de 43 de ani s'a sinucis ieri după amiază, bând sodă caustică, într'o cameră din sr. Smârdan 39.

Din scrisorile găsite asupra sinucigașului rezultă că gestul disperat e datorit unei boli de nervi.

Cadavrul a fost transportat la morgă.

*

Elisabeta Naghy, în vârstă de 19 ani originară din jud. Someș și domiciliată în str. Fluerului nr. 5 a încercat să-și curme zilele, spânzurându-se.

Dar tocmai când căzuse în lat, cineva din casă a descoperit-o și i-a tăiat repede frânghia.

Motivul, eternul motiv, dragostea.

*

Jeni Kreinberg în vârstă de 28 de ani din str. T. Speranța nr. 28 a încercat să-și curme zilele înghițind un toxic puternic.

Sinucigașa a fost internată la spitalul Brâncovenesc.

Motivul gestului desperat nu se cunoaște încă.

Se fac cercetări.

Demascarea fostului chestor Pulca dela Cluj

Cluj, 31. — Opinia publică clujană și ardeleană nu cunoaște în toate detaliile motivul retrogradării fostului chestor de tristă memorie Pulca, care actualmente se găsește tot în Cluj, de și fusese mutat în calitate de șef de poliție la Făgăraș.

Au trecut mai mult de trei luni dela răsunătoarea cădere. Fostul chestor Pulca, actualmente simplu și insignifiant agent de poliție (mare, însă, prin trecutul lui dubios), își tergiversează situația lamentabil, într'un concediu incorect luat, fără să-l preocupe câtuș de puțin treburile slujbei dela Făgăraș. Intrebăm Direcția Generală din Siguranță, dacă a redus la jumătate salariul politaiului Pulca, întrucât regulamentul prevede că după un concediu de 3 luni, salariul se înjumătățește.

Redacția noastră pentru Cluj și Ardeal, sesizată de trecutul faimos în excrocherii, jaf, șantaj și teroare al acestui satrap, l-a supus viața unei minuțioase cercetări. Materialul adunat e din cale afară de senzațional. Astfel, într'o serie de documentate reportagii viitoare, coloanele noastre vor adăposti miasmele celui mai odios cadavru moral — cadavrul trist al fostului chestor Pulca, prăbușit de mult în ochii lumii sub greutatea propriilor lui mârșăvii.

Horia Almașu

Sunt foarte mulțumit de Gastro D. medicament neîntâlnit până azi în tratamentul bolilor de stomac...

ne scrie Sfinția Sa preotul Dumitriu N. Vasile din comuna Cetatea, jud. Dolj și continuă: „Am rămas surprins de efectul rapid al acestui medicament, și-l recomand cu foarte mare încredere".

Rândurile de mai sus, care stau la dispoziția oricui, spre convingere, fac parte dintr'un mare număr de scrisori aflate în posesia noastră. Le-am reprodus pentru că ele exprimă convingerea unei fețe bisericești, al cărei cuvânt nu poate fi pus la îndoială. „Gastro D" se găsește la farmacii și droguerii.

Binefacerile lui se arată și în bolile de rinichi, ficat, nervozitate, insomnie și alte afecțiuni datorite acestor maladii.

Un Cămin gol ?

Eram dezolați, nevasta mea și eu, după nouă ani de căsătorie, de a vedea căminul nostru deșert. Căci desmierdările unui bun câine sau cântecele unui canar nu erau suficiente, la anumite ore, de a înveseli un interior. Trebuia să ne gândim la viitor. La drept vorbind nu îndrăzneam. Vă mărturisesc că amintirea unui „accident" din tinerețe mă urmărea. Mă temeam, copilul nostru să nu sufere, din această cauză. Medicul m'a liniștit prescriindu-mi o cură de PAGEOL. Avem un frumos copil, viguros. Și acum în căminul nostru recunoscător Casei d-voastră avem raza de soare.

Georges T. Gaillac (Tarn)

Pageol-ul nu numai că face să înceteze orice scurgeri, dar el ucide în acelaș timp microbul, grozavul gonococ, urmărindu-l până în cele mai ascunse înfundături. Este o antisepsie de „jos în sus" totdeauna sigură, pe care el singur poate să o asigure. Pageol vindecă maladiile blenoragice, cistite, etc... chiar cele mai vechi.

La farmacii și droguerii.

ULTIMA ORA

Consfătuirile politice de azi

— La Cluj d. Vaida Voevod va fixa poziția Frontului Românesc. D. Ion Mihalache se consultă cu d. Costăchescu. D. Inculeț va vorbi despre situația guvernului —

Astăzi vom avea la Cluj, la Slănicul din Moldova și la Chișinău, declarații ce vor lămuri în oarecare măsură, pozițiile unora dintre partidele noastre politice.

Venite în vâltoarea aceasta de svonuri, declarațiile de cari vorbim vor marca un început de delimitare între svon și realitate.

D. Vaida Voevod se va ocupa la Cluj de situația politică actuală și-și va fixa din nou poziția față de chestiunile la ordinea zilei. Credem a ști că președintele Frontului Românesc nu-și va modifica poziția de până acum. D-sa va insista asupra soluției ce se poate întrevede pentru apropiata criză de regim, folosind datele procurate de consultarea corpului electoral în alegerile administrative.

D. Vaida Voevod își va menține punctul d-sale de vedere în ceeace privește formarea unui guvern de concentrare cu toți aceia ce vor adera la programul Frontului Românesc pentru aplicarea principiului de proporționalitate valahistă.

CONSFATUIREA D-LUI ION MIHALACHE

La Slănicul din Moldova, d. Ion Mihalache va avea un schimb de vederi cu d. prof. Costăchescu și cu acest prilej va căuta un punct de înțelegere cu centriștii din partidul d-sale.

Este cunoscut punctul de vedere al centriștilor cari vor o modificare în programul și tendințele partidului, în sensul orientării către o politică de centru, către profesarea unei democrații naționale încadrate în ordinea politică și constituțională existentă.

De câtva timp însă, grație unor presiuni din afara și dinăuntrul partidului, centriștii s'au declarat solidari cu d. Ion Mihalache. De altfel niciodată, această tabără nu s'a afișat împotriva conducerii partidului, ci împotriva acelor fruntași din partid ce duc acțiuni personale, mai cu osebire contra d-lor Iuliu Maniu și dr. Lupu.

Se pare că de astădată șeful țărăniștilor din Moldova, va discuta cu d. Ion Mihalache și eventualitatea unei colaborări cu d. Vaida, centriștii înțelegând să facă această colaborare cu

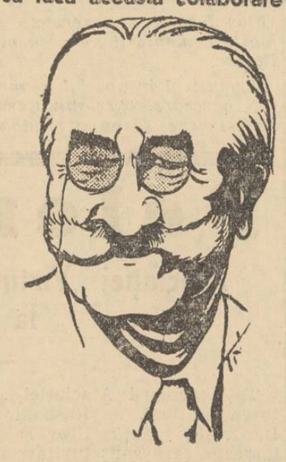

D. Vaida Voevod

asentimentul și cu concursul d-lui Ion Mihalache.

Firește că nu va transpira nimic deocamdată asupra rezultatului acestei consfătuiri. Ceva se va ști totuși din atitudinea ulterioară a celor doi fruntași politici și cu prilejul unei consfătuiri mai mari ce va avea loc tot la Slănic în cursul săptămânii viitoare, cu participarea majorității fruntașilor moldoveni.

D. INCULEȚ VA VORBI LA CHIȘINAU

Tot azi are loc la Chișinău, ședința delegației permanente a organizațiilor partidului național-liberal din Basarabia.

Pe lângă o serie de hotărîri cu privire la reorganizarea cadrelor organizațiilor basarabene, d. Inculeț va folosi prilejul spre a face unele declarații cu privire la situația politică.

Va fi o bună ocazie de a se clarifica unele svonuri ce au circulat cu privire la o serie de pretinse afirmații ale vice-președintelui consiliului de miniștrii.

De sigur că prea multe nu va spune d. Inculeț. Totuși este de așteptat că cel puțin în ceeace privește situația prezentă a guvernului, vom avea o clarificare din partea d-sale.

P. B.

Rusia Sovietică va susține pe față guvernul din Valencia

— Cercurile politice italiene cred că această atitudine a Rusiei este consecința politicii de apropiere dintre Marea Britanie și guvernul Franco —

Roma, 1 (Rador). — *Corespondentul Agenției Havas transmite:*

Nimeni în cercurile politice italiene nu-și mai face iluzii asupra soartei planului britanic de control al neintervenției în Spania, după atitudinea guvernului sovietic.

Se afirmă însă că răspunsul sovietic, care a „torpilat" propunerile britanice prezintă cel puțin acest avantaj că va ajuta la apropierea puterilor occidentale.

Modul în care reprezentantul Sovietelor s'a opus la recunoașterea drepturilor de beligeranță generalului Franco, este considerat aci ca o dovadă a hotăririi Uniunii Sovietelor de a-și da jocul său pe față.

Schimbarea atitudinii Sovietelor este considerată în cercurile autorizate italiene drept o consecință a evoluției politice a Marei Britanii în ce privește Spania. Aatâta timp cât Londra părea că face front comun cu Parisul și Moscova, Uniunea Sovietelor a trebuit să păstreze o atitudine de temporizare, sperând că timpul va lucra în favoarea guvernului din Valencia.

Văzând însă că guvernul britanic adoptă o atitudine tot mai binevoitoare față de guvernul din Salamanca, guvernul sovietic, afirmă cercurile italiene, nu mai menajează nici o susceptibilitate, și se arată un susținător hotărît al guvernului din Valencia.

Comuniști arestați în Polonia

Varșovia, 1 (Rador). — **Poliția a arestat aseară 163 de comuniști, între cari și mai mulți fruntași.**

D. Eden, ministrul de externe al Angliei în concediu

BRESLAU, 1 (Rador). — D. Eden, ministrul afacerilor străine, a plecat în concediu pe timp de trei săptămâni pe coasta de sud a Marei Britanii, într'o localitate care nu a fost specificată.

In timpul absenței d-lui Eden, lordul Halifax va conduce departamentul externelor.

Noui condamnări în Rusia

Moscova, 1 (Rador). — *Agenția Havas anunță:*

Șapte conducători din districtul Danilov (regiunea Iaroslav) au fost condamnați la pedepse severe pentru „suprimarea regimului proprietății colective a pământurilor și restabilirea proprietății individuale", care a produs vie indignare în presă fiind considerată ca „o crimă foarte gravă".

Tribunalul popular dela Danilov a pedepsit pe cei șapte conducători cu închisoare dela doi la zece ani și cu suprimarea drepturilor cetățenești.

Condamnații erau acuzați că au suprimat în cursul anilor 1934-1935 trei kolhozuri și că au luat kolhozienilor actul de posesiune perpetuă colectivă, împărțind între locuitori pământul, vitele și instrumentele agricole.

Situația din China e încă turbure

— După viictoriile obținute, armatele japoneze așteaptă noui ordine. China se pregătește febril pentru lupta cea mare —

PEKING, 1 (Rador). — Bătălia dela Tientsin s'a terminat cu avantajul japonezilor. In cursul luptelor s'au tras focuri de armă asupra unui post de pază al concesiunei franceze. Un sergent și un soldat francez au fost răniți, iar un soldat anamit a fost omorât.

O revoltă care se ivise în cartierul Hongceu a fost înăbușită de întăririle japoneze trimise la fața locului.

Generalul Sung Ce Yuan anunță din Paoting că a ordonat trupelor guvernului central să înainteze spre nord.

Japonezii par complect stăpâni pe situație la Peking și Tientsin.

*

Shanghai, 31 (Rador). — Un comunicat al marelui cartier general al armatei japoneze din nordul Chinei anunță că „operațiile de pedepsire" din regiunile Tientsin și Tungceau se vor încheia astăseară.

Cercurile chineze din Shanghai se așteaptă ca japonezii să înainteze spre Paotingfu, dar până acum nu există nici o dovadă că trupele japoneze au primit un asemenea ordin. Totul depinde, se spune în cercurile politice japoneze, de faptul dacă guvernul din Nanking va continua sau nu să trimeată trupe în provincia Hopei.

Se crede că japonezii au de gând să înăsprească „cererile" lor, în urma dezorganizării rapide a celei de a 29-a armate chineze. Se afirmă între altele că Japonia va pretinde și demilitarizarea provinciei Hopei, poliția urmând să fie asigurată de milițieni cari să fie înarmați numai cu puști.

*

TOKIO, 1 (Rador). — Ministrul de război a făcut azi o expunere în Camera Pairilor, asupra situației militare din China de nord.

Ministrul a declarat că aviația chineză nu a intervenit până acum în ostilități. El a subliniat însă că forțele guvernului central chinez s'ar ridica de pe acum la 130.000 de oameni în Hopei meridional. Chinezii ar face pregătiri mai ales în lungul căei ferate Lunghai și la sud de această linie.

Ministrul a adăugat că este greu să se prevadă cum se vor desfășura în viitor evenimentele, dar a subliniat că atitudinea chinezilor face probabilă o agravare a conflictului. Organele ministerului de război sunt deci pregătite pentru cele mai rele eventualități.

*

TOKIO, 1 (Rador). — O telegramă din Tientsin anunță că aviația de recunoaștere japoneză a identificat 20 de trenuri militare chineze care se îndreptau spre nord, pe linia Peking-Hanceu. Trenurile se aflau la aproximativ 30 de kilometri sud de Peking. Deasemeni avioanele au reperat și cinci trenuri care urcau pe linia Tientsin-Hukeu.

Deoarece au fost întâmpinate cu focuri din rândurile chinezilor ,avioanele japoneze au bombardat patru trenuri și au incendiat gara Paotingfu.

Aviatorii au constatat prezența a numeroase aerodroame auxiliare în lungul celor două linii ferate, având baze principale dealungul liniei ferate Lunghai.

*

SHANGHAI, 1 (Rador).-- Par inevitabile operații militare de mari proporții la sud-vest de Peking și Tientsin.

In cercurile chineze nu se vede altă ieșire. Nu se ascunde în aceste cercuri că vaste pregătiri sunt în curs. In cercurile oficiale se păstrează însă secretul.

Agenția japoneză Domei anunță că generalii chinezi au ținut un consiliu la Taotingfu, hotărînd să ia ofensiva.

Comemorarea morții lui Jean Jáurres

Paris, 31 (Rador). — Azi s'au comemorat 23 de ani dela moartea lui Jean Jaurres. Ceremoniile au fost organizate de Asociația pentru păstrarea amintirii fostului fruntaș socialist.

Un mare cortegiu popular, având pancarte cu banderole, drapele tricolore și steaguri roșii s'a îndreptat dela Bastilia spre Pantheon. Manifestația a decurs în liniștea cea mai completă.

In fața Pantheonului, d. Blum, vicepreședintele consiliului de miniștri, Delbos, ministrul afacerilor străine și Victor Basch, președintele Ligii drepturilor omului au ținut discursuri comemorative.

D. Delbos a cetit un mesagiu al d-lui Chautemps, prin care președintele consiliului declară că guvernul ține să se asocieze la această comemorare și omagiază memoria celui dispărut.

D. Hitler în vizită la Breslau

BRESLAU, 1 (Rador). — D. Adolf Hitler a sosit aici, fiind salutat la aerodrom de generalul von Klist, comandantul corpului 8 armată, precum și de reprezentanții autorităților național-socialiste și militare.

*

BRESLAU, 31 (Rador). — Cu prilejul celei de a 12-a serii de festivități date de Liga cântăreților germani, cancelarul Hitler a ținut un discurs.

A mai luat cuvântul și dr. Goebbels, ministrul propagandei.

Paris 31 (Rador). — Azi s'a semnat un tratat comercial între Franța și Canada.

D. Richard Franasovici la Paris

PARIS, 1 (Rador). — D. Richard Franasovici, ministrul comunicațiilor, a făcut o vizită d-lui Queille, ministrul francez al comunicațiilor.

D-sa, după ce a fost primit ieri de d. Yvon Delbos, ministrul afacerilor străine, a avut azi o lungă întrevedere cu d. Chautemps, președintele consiliului de miniștri.

*

Paris, 1 Rador). — D. Chautemps, președintele consiliului de miniștri, a primit azi dimineață în audiență la palatul Matignon pe d. Franasovici, ministrul comunicațiilor al României.

D. RICHARD FRANASOVICI

Convenția dintre companiile aeriene „Air France" și „Deutsche Lufthansa"

Berlin 1 (Rador). — *Negocierile duse între reprezentanții companiilor de navigație aeriană „Air France" și „Deutsche Lufthansa", în legătură cu viitoarea lor colaborare, s'au terminat prin semnarea convenției aprobată de guvernul francez și german.*

Convenția se ocupă de tarifele orare, de stabilirea rutelor, de transportul curierului și de utilizarea reciprocă a diferitelor instalații technice.

Naționaliștii spanioli cuceresc noui poziții

— Ocuparea localităților Terriente și Saldon —

Teruel, 1 (Rador). — Corespondentul Agenției Havas transmite:

Trupele naționaliste au cucerit eri orășelul Terriente, după lupte cari au durat toată ziua.

In același timp naționaliștii au atacat și satul de pădure Saldon, care domină trei văi. Republicanii au opus o rezistență extraordinară dar ei au trebuit în cele din urmă să se retragă fiind înconjurați de forțe naționaliste și bombardați fără încetare de tunuri și de avioane.

La ora 14, drapelul naționalist flutura pe biserica din Saldon.

Guvernamentalii se retrag în grabă spre sud.

Comentariile presei germane față de refuzul Cehoslovaciei de a lăsa copiii germanilor sudeți să plece în Germania

„Acești copii nevoiași au devenit victimele măsurilor de represiune politică", scriu ziarele germane

BERLIN, 1 (Rador). — Agenția „D.N.B." transmite: Comentând refuzul guvernului cehoslovac, de a lăsa să plece în Germania pe copiii cari au nevoe de întremare, ai germanilor sudeți, „Frankfurter Zeitung" scrie:

„Acest refuz constitue un exemplu al tratamentului ce se aplică germanilor din Boemia. Copiii trebuiau să-și petreacă vacanța în tabere separate, sub auspiciile și controlul legației cehoslovace dela Berlin. O astfel de organizare, stabilită de acord cu Crucea Roșie, nu dădea loc la temerea că acești copii, în timpul săptămânilor ce urmau să petreacă pe teritoriul german, ar face obiectul unei „agitații nedorite".

„Hamburger Fremdenblatt" declară: „Crucea Roșie este recunoscută de către toate țările semnatare ale convenției dela Geneva drept o organizație pacifică și umanitară. Faptul că organizația germană a oferit această acțiune de asistență nu poate fi în niciun caz interpretat ca amenințând structura statului cehoslovac".

Cele două ziare regretă faptul că acești copii nevoiași, în afară de orice interes politic, au devenit „victimele măsurilor de represiune politică".

Un balon stratosferic se va înălța în Polonia

VARȘOVIA, 1 (Rador).-- Liga pentru apărarea aeriană a organizat pentru săptămâna viitoare un nou sbor în stratosferă, executat de aeronauți poloni pe bordul unui balon polon.

Se crede că balonul stratosferic se va ridica la peste 30.000 metri. Sborul va permite studierea razelor cosmice și problemelor științifice.

Știri și polemici

M. S. REGELE va vizita pe Regina Marioara a Iugoslaviei și pe principele regent Paul, cari se află actualmente pe coasta Dalmației, la Split. După o ședere de două zile în această localitate, Suveranul va pleca la București, unde va sosi Joi, 5 August.

*

LA 1 OCTOMBRIE este vorba să aibă loc o mare mișcare în armată. Se vor face numeroase mutări de ofițeri inferiori și superiori.

Mișcarea va atinge și unele înalte comandamente.

*

D. dr. C. ANGELESCU, ministrul educației naționale, va participa la începutul lunei viitoare, la inaugurarea sanatoriului corpului didactic, nou construit la Eforie.

*

D. VICTOR ANTONESCU, ministrul afacerilor străine a plecat la moșia sa dela Vitănești-Teleorman unde va rămâne până la începutul săptămânii viitoare.

*

D. prof. N. IORGA, președintele „Comisiunii monumentelor istorice" și al „Ligii Culturale" a invitat pe d. Osvald Racoviță, primarul municipiului Iași, să pregătească prin exproprieri și o atentă studiere a autorizațiilor de construcții, o zonă de 500 metri în jurul tuturor locașurilor sfinte din Iași, pentru a le feri de apropieri profanatoare.

*

IERI au continuat la ministerul de industrie și comerț, tratativele cu reprezentanții societăților de petrol, sub președinția d-lui Mihail Berceanu, subsecretar de stat, în chestiunea tarifelor de transport pe C. F. R., a produselor petrolifere, al căror preț, petroliștii, au cerut să fie redus.

*

ASTAZI sosesc în portul Giurgiu osemintele a 1450 eroi, ofițeri și soldați cari au murit în lagările de prizonieri din Bulgaria. Printre acești eroi identificați se găsește și maiorul Adrian Slăvescu din reg. 40 Călugăreni.

Pentru moment rămășițele acestor eroi vor fi păstrate în mausoleul din cimitirul eroilor al orașului Giurgiu. La cererea familiilor, se vor elibera cu forme legale spre a se înhuma în locașul de veci al acestor familii.

*

IERI s'a abătut un nou val de căldură asupra Capitalei. După câteva zile mai răcoroase, termometrul a înregistrat iarăși 56 grade la soare.

*

ȘTIE Sf. Patriarhie, cui au încredințat Fundațiile Regale tălmăcirea CAZANIEI LUI VARLAAM?

Jidanului BYCK!

Rugăm deci Sf. Patriarhie, să intervină energic la Fundații, ca ovreiul BYCK să nu mai spurce prin tălmăciri deșuchiate, voroava sfintelor Cazanii.

Dacă nu încearcă să anuleze contractul asasin, care instituiește un jidov ca slovitor al sfintelor noastre predanii, să ne arate care sunt temeiurile canonice care-i dau lui Byck... hirotezia de tălmăcitor de Cazanii.

*

IN timpul concediului d-lui Gh. Em. Motățeanu, secretar general al prefecturii poliției Capitalei, d-sa va fi înlocuit prin delegație, astfel: de d. chestor V. Parisianu dela 1-9 August cor.; iar dela 10 August—1 Septembrie cor., de d. chestor Gh. Botez.

*

TIMPUL PROBABIL: Presiunea atmosferică în ușoară creștere cu 1—3 mm.

Cerul mai mult senin cu înnourări trecătoare în a doua jumătate a zilei.

Vânt slab din direcțiuni nehotărîte.

Temperatura în urcare.

Puține averse locale, însoțite de manifestațiuni electrice, îndeosebi în regiunea munților.

*

DIN datele primite la departamentul agriculturii rezultă că recolta cea mai bună de nuci din anul curent, o are Ardealul.

*

MINISTERUL de interne pregătește un proect de lege, după normele căruia suprafața pășunilor nu va mai putea fi diminuată în viitor.

*

Londra, 1 (Rador). — *Lordul Louis Montbatten, nepotul Reginei-Mame Mary, a căzut azi de pe cal la un match de polo la Cawdray Park.*

Lordul Louis Mountbatten are clavicula ruptă.

*

ROMA, 1 (Rador). — „Popolo d'Italia" anunță că în curând va fi lansat cuirasatul „Littorio", cu un deplasament de 35.000 tone, vas geamăn cu „Vittorio Venetto", lansat acum câtva timp.

„Littorio" a fost pus în lucru la 28 Octombrie 1934 și are aceleași caracteristici ca și „Vittorio Venetto".

*

Veneția, 1 (Rador). — Ducele și ducesa de Windsor, cari se află de mai multe zile la Veneția, au luat azi dejunul la ducele de Genua.

*

Shanghai, 1 (Rador). — *Guvernul central din Nanking a decretat pe cale de telegramă circulară, adresată tuturor guvernelor provinciale, introducerea serviciului militar obligatoriu general în toată China.*

*

OSLO, 1 (Rador). — Guvernul german a exprimat, în mod spontan, guvernului norvegian regretele sale pentru faptul că mai multe vase de război germane au pătruns în portul de război Bergen, fără a fi cerut în prealabil, autorizarea guvernului norvegian.

Se știe că mai multe căutătoare germane de mine au pătruns în seara zilei de 29 Iulie în portul Bergen și că comandantul bazei navale a făcut un raport ministerului apărării naționale.

Schimb de mesagii între d-nii Mussolini și Chamberlain

LONDRA, 31 (Rador). — Agenția „Havas" transmite:

Azi după amiază a fost primită dela Roma o știre prin care se anunță că d. Mussolini a primit o scrisoare personală din partea d-lui Neville Chamberlain, primul ministru britanic.

Știrea a stârnit un foarte mare interes.

In cercurile oficiale nu s'a făcut nici o declarație în această privință.

In cercurile politice se consideră totuși ca sigură trimiterea mesagiului în chestiune. Se arată chiar în aceste cercuri că mesagiul constitue probabil un răspuns în termeni analogi mesagiului trimis de d. Mussolini.

Mesagiile schimbate între cei doi șefi de guverne ar traduce voința reciprocă a Angliei și a Italiei, de a ameliora relațiile dintre ele.

Redactor responsabil: EUGEN VICTOR POPA

Tipografia ziarului „UNIVERSUL", str. Brezoianu 23—25 București

6 pagini 3 lei

ANUL VI, No. 816 Marți 3 August 1937

BIUROU

Taxa poștală plătită în numerar conform aprobării Dir. Gen. P.T.T. No. 118.370/1934

BIBLIOTECA CENTRALĂ a „ASOCIAȚIUNII" SIBIIU

Porunca Vremii

TRIBUNĂ ZILNICĂ DE LUPTĂ NAȚIONALĂ ȘI CREȘTINĂ

Nu vedeți dv. că târtanii din Englitera și Franța nu cer drepturi de cetățeni în România, ci privelegiuiri, supremație? Vor a fonda o aristocrație a banilor, a vițelului de aur? Cred oare târtanii din Englitera și din Franța, credeți oare și dumneavoastră împreună cu dânșii că Românii se vor uita cu sânge rece cum se stabilește între dânșii, cea mai sordidă și imundă, cea mai bădărană dintre aristocrații, dominația de martafoi, de jidani, de ruffiani ai lui Mamonà?

I. ELIADE RADULESCU
(Echilibru între Antithesi, Buc. 1859—1869)

Abonamente anuale: Lei 1000 pentru instituții și sprijinitori; Lei 800 pentru orașe; Lei 600 pentru sate
Se primesc și abonamente pe 6 și 3 luni

Ori ce sumă se poate trimite prin Casa de economii și Cecuri poștale (CEC) astfel: ABONAȚII PENTRU CONTUL 1221
DEPOZIARII „ „ 10405

Director: Dr. ILIE RĂDULESCU

Redacția și Administrația: BUCUREȘTI I, Str. Sărindar 18

TELEFON: Direcție, redacție 4.1853; Ad-ție, publicitate 4.1852

Temeți-vă ticăloșilor de o zi a supremei judecăți!

Mai mult cult față de eroi

Din inițiativa soc. „Cultul Eroilor" și sub patronajul M. Sale Regelui și I. P. S. Patriarh, s'a desfășurat ieri la Giurgiu o ploasă și emoționantă festivitate. Au fost reînhumați în pământul sfânt al Patriei, 1400 de eroi Români, în cea mai mare parte necunoscuți, culeși de pe câmpiile și din cimitirle Bulgariei, unde dorm somnul de veci, după lungi suferințe, încă de acum douăzeci de ani.

Deși prea mult întârziată, inițiativa aceasta de a ne strânge de pe meleagurile străine, moaștele sacre ale vitejilor cari au murit pentru întregirea pământului românesc, este generoasă și ea se va revărsa în sufletele tuturor Românilor, ca un binefăcător balsam și ca un îndemn de nouă nădejde că se va pune capăt mentalității odioase, politicianiste, care ne-a stăpânit până acum și care a fost caracterizată printr'o crasă lipsă de recunoștință față de martirii războiului nostru de eliberare națională. Nici o țară, ca noi, nici chiar statele învinse în măcelul de acum 20 de ani ,n'au păcătuit mai mult decât România Intregită, din punctul de vedere al cultului ce se cuvenea eroilor vii și morți, ai dramei dintre 1914-19. Și nu mă gândesc numai la peregrinările Mausoleului Național dela Mărășești, care nici azi nu e încă în picioare, ci mă uit mai mult la tragedia în care se sbat și azi marii noștri mutilați de război, la uitarea care și-a întins zabranicul de nepătruns peste atâtea nume glorioase de martiri ai întregirii noastre naționale.

Scriam mai anul trecut, după o vizită în Germania, despre cultul pe care l-a restabilit față de eroi, în cel de-al treilea Reich, Cancelarul Hitler. La congresele partidului național-socialist, cari au loc în fiecare an la Nürnberg, locul de onoare este atribuit generației războiului. Germania nu s'a preocupat numai de soarta materială a eroilor ei, dar la orice festivitate națională, privirile și toate atențiile oficialității și asistenții sunt îndreptate spre martirii războiului. Și doar Germania a ieșit învinsă din război. Cu toate acestea sufletul nou al Germaniei renăscute, își dă seama că nu poate să ajungă la o solidaritate națională și la crearea unui spirit totalitar, eroic, decât cultivând cât mai viu, respectul față de generația care a sângerat acum 20 de ani, jertfindu-se pentru onoarea Patriei.

Ce-am făcut noi pentru eroii războiului!? E bine să nu mai stăruim asupra celor morți. In ce-i privește pe cei vii, vom spune că sunt numeroase nume de ilustrii generali și comandanți din timpul războiului — și am putea indica atâtea — cărora le lipsesc nu numai recunoștința morală a unei țări victorioase, dar și mijloacele minime materiale pentru o existență onorabilă. Sunt atâția eroi, cari în tăcere, cu o încordare stoică, duc viață de sălbatică privațiune, retrași prin cine știe ce colț de țară, pălmuiți însă în suferința lor de bogăția și imoralitatea atâtor politicieni, ambuscați, trădători, dezertori, în clipele în care se scria cu sânge istoria României Mari.

Ce să mai spunem, în aceste condiții, de actul de impietate care a venit să șteargă de pe frontispiciul câtorva gări, numele lui Dragalina, lui Praporgescu, și-al atâtor alți glorioși eroi ai victoriei noastre militare ? Este oribil !

Înțelegeți dar că festivitatea dela Giurgiu este de natură să reprezinte o oază în pustiul celor douăzeci de ani de nerecunoștință, cari s'au scurs dela război încoace. Să sperăm oare că s'a schimbat ceva în mentalitatea noastră și că adevărul etern: că numai națiunile cari își respectă martirii și eroii au dreptul să trăiască, ne-a intrat în sânge ? Ar fi timpul. Și se pare că va fi așa. Spiritul rector al acestei schimbări de mentalitate, pare să fie Insuși M. Sa Regele Carol al II-lea. Prin grija Majestății Sale se săvârșește festivitatea emoționantă dela Giurgiu. Și tot prin inima Măriei Sale, la Mărășești începe să se pună capăt ororilor arhitectonice ale atâtor nepricepuți și meschini, spre a se înălța MAUSOLEUL NAȚIONAL pe care îl reclamă mândria noastră de popor mare și viteaz.

Sublinind gândul bun față de cei morți, noi cerem ca recunoștința unei țări blagoslovite cu toate darurile de către Dumnezeu, să se îndrepte și către eroii, cari se mai găsesc în viață !

Ing. RADU ILIESCU

Trasporti di truppe cinesi verso i luoghi dove si minaccia il conflitto armato

Transport de trupe chineze către câmpul de luptă

Națională și Ortodoxie

de PETRU BANESCU

De câtva timp o polemică s'a iscat în câmpul ideologiei naționaliste, pe terenul afinităților și contradicțiilor dintre naționalism și ortodoxie.

Polemica a luat un caracter demn de toată atenția prin intervenția în discuție a d-lor Radu Dragnea și Nae Ionescu iar acum, de curând, a d-lui Dragoș Protopopescu.

D. Radu Dragnea socotește că ortodoxia ar veni în opoziție cu naționalismul care ar fi „o grea cădere în păcat". D-sa afirmă că din acest păcat ne vom mântui „aci pe pământ, în istorie, întrucât creem cultură". Aceasta înseamnă că d. Dragnea pornește dela ideea că nația e de esență biologică și că deci vine în contrazicere cu spiritualitatea care trăește pe deasupra hotarelor confesionale și politice.

Iar d. Dragoș Protopopescu este și mai clar, venind în sprijinul tezei d-lui Dragnea, căci afirmă că „naționalismul vine din biologie și sfârșește în spiritualitate". Aceasta pentru a combate contra argumentele pe cari d. Nae Ionescu le aduce împotriva susținerilor d-lui Radu Dragnea.

D. Nae Ionescu combătând teza de mai sus, afirmă la rândul d-sale că „naționalismul nu e numai o doctrină politică ci o atitudine polivalentă, care acoperă tot atât de bine sectorul spiritual sau economic, politic sau cultural-estetic al activității noastre".

Domnia sa făcând deosebirea necesară între caracterul absolut al cuvântului lui Dumnezeu și trăirea de către oameni a acestui cuvânt, care trăire e un fapt istoric, ajunge la concluzia că potrivit structurii comunității de destin, care este nația din care facem parte și care hotărăște trăirea în istorie, nu există decât feluri naționale de a trăi cuvântul lui Dumnezeu. „De aceea comunitatea de iubire a bisericii se acoperă structural și spațial cu comunitatea de destin a nației".

Este netăgăduit că dreptatea se află de partea d-lui Nae Ionescu. Socotim numai că d-sa omițând să stăruie asupra detaliului, lasă loc pentru o discuție care aduce argumente ce nu au atingere cu punctul d-sale de vedere.

Opoziție între naționalism și ortodoxie nu poate exista. Naționalismul naște în adevăr în biologie dar nu sfârșește în spiritualitate ci din potrivă, se desvoltă în spiritualitate.

Biologic, naționalismul rămâne circumscris la instincte și numai desvoltarea lui în spiritualitate îl poate face activ, dinamic. Fără această spiritualitate el nu are decât o trăire materială și foarte redusă ca noțiune, lipsindu-i sprijinul sufletesc care este motorul principal al oricărui naționalism.

Individual, naționalismul nu are o valoare reală decât dacă s'a desvoltat în mediul spiritual necesar, argumentul biologic dispărând cu totul. Dacă iei pe cel mai autentic român și-l transplantezi imediat după naștere în Ungaria, fără să știe nimeni că el este român, și-l crești în spiritul național maghiar, vei face din el cel mai înfocat naționalist ungur. Aci n'a lucrat decât mediul spiritual, elementul biologic fiind anulat.

Opoziție între naționalism și spiritualitate nu poate fi deci și tot astfel între ortodoxie și naționalism.

Biserica creștină are o tendință de universalitate. Această tendință este foarte accentuată la catolicism și mult atenuată la ortodoxie. De ce? Fiindcă biserica papală în tendința ei de universalitate, și-a mutat planul de acțiune din lumea pur spirituală în cea materială. La un moment dat imperiul papal avea pretenția să se fi substituit imperiului roman. Abdicând deci dela principiul universalității strcit spirituale și intrând în domeniul politic, catolicismul a putut veni în opoziție cu naționalismul. Dar numai sub acest aspect. De aci și acele dese frecături între catolicism și statele naționale, care se poate întâlni și în zilele noastre. Acesta nu este însă un argument în sprijinul tezei că există o opoziție între ideea creștină și cea națională. Vaticanul face o politică a lui care a depășit sfera spiritualității și opoziția dintre catolicism și naționalism este numai de ordin politic.

N'a inițiat papalitatea războaele religioase? Erau aceste războae în concordanță cu spiritualitatea creștină sau erau acte politice identice cu cele săvârșite în numele naționalismului?

Ortodoxia menținându-se însă în regiunile spiritualității, n'a venit niciodată în opoziție cu ideea națională. Ideea universalității ei, enunțată în formula unui popor cu un singur păstor, n'a coborît niciodată din sferele sublime ale spiritualității în domeniul politic. Ortodoxia nu s'a interesat niciodată de structura

(Urmare în pagina 3-a)

Ajutor! „Salvamar"

In ultimul timp s'au întâmplat — în diferite puncte ale litoralului Mării Negre — nenumărate înecuri. Pentru „nesalvare" la timp a acestor nenorociți, mai multe ziare au făcut aspre imputări societății „Salvamar".

Despre această societate, în acest ziar, mai am scris lucruri destul de puțin măgulitoare; dar, de asemenea nu mai puțin ne simțim obligați să lămurim publicul — și chiar pe ziariști — despre rostul și menirea ei reală, căci se vede că foarte multă lume nu știe încă ce este „Salvamar".

O probă avem în ultimul atac ce se dă prin ziarul „Ordinea" acestei societăți: „Marea a făcut eri o nouă victimă — zice "Ordinea" — în dreptul POLIGONULUI DE TRAGERE DELA MAMAIA: tânărul Dan Moldoveanu, de 24 ani, fiind luat de valuri s'a înecat. Cu prilejul acestei noui nenorociri semnalăm iarăși indolența societății „Salvamar" **care fusese creată pentru a salva pe cei ce cad pradă mării,** deși în acest scop încasează zeci de milioane".

Să lămurim deci lucrurile: rolul lui „Salvamar" este de a veni în ajutor, în cazuri de mari sinistre: unui vapor care prin S. O. S. cere ajutor la larg; unui vas sfârlit la mal sau aruncat pe stânci de furtună, în fine să intervie în nenumăratele cazuri de drame maritime, cari se desfășoară sub privirile îngrozite ale celor de pe țărm, asistând neputincioși la pieirea nenorociților marinari și pasageri.

Prin natura obiectului lor, organizațiile de salvare a naufragiaților au un caracter de asistență internațională, ele servind naufragiații tuturor naționalităților. Pe de altă parte această asistență fiind expresia unei înalte aspirațiuni a civilizației moderne, ea constitue o obligație pentru orice națiune civilizată.

România care a aderat la protocolul dela Geneva, nu și-a îndeplinit această datorie până în 1933, când Majestatea Sa Regele Carol II, animatorul neobosit și îndrumătorul luminat al tuturor inițiativelor sănătoase în țara noastră, constatând defecțiunea României dela îndeplinirea unei atât de importante datorii umanitare și internaționale, a luat hotărirea de a activa El însuși, pentru cât mai grabnica realizare a unei organizații românești de salvare a naufragiaților. Și astfel la 14 Iunie 1933, sub președinția activă a M. S. Regele Carol II, a luat ființă **„Societatea de salvare a naufragiaților în apele teritoriale românești"** — sau pe scurt „SALVAMAR".

Cum și-a îndeplinit misiunea societatea în primii patru ani? Răspundem: în modul cel mai condamnabil.

Eu am fost cel dintâi care — prin acest ziar și în adunarea generală — am relevat situația și, însfârșit, administratorul delegat, veritabilul vinovat a fost demis.

Intr'un articol viitor voiu explica eforturile lăudabile pe cari le face noul administrator delegat, tânărul amiral Păiș, pentru remedierea răului din trecut, precum și pentru realizările imediate și efective, în parte chiar înfăptuite.

Deocamdată devin la scopul acestui articol: „Salvamar" — ca un gest **accesoriu** și umanitar — a înființat mai multe posturi de salvare în punctele de scaldă (plajă), posturi cari s'au dovedit a fi de mare utilitate, dar pe cari, de fapt, fie care comună și administrație respectivă avea datoria să le înființeze.

Și acum întrebarea: poate o asemenea barcă unică să fie prezentă în momentul unei nenorociri în toate punctele pe o lungime de mal de 10 km.? Evident că nu! Aceste bărci funcționează **numai** în punctele de scaldă (Mamaia băi, Eforie, Carmen-Sylva, Mangalia, Balcic, et.). Organizații similare și mai vechi din Occident au atras atenția tinerei noastre instituții „Salvamar" ca nu cumva să convie a-și întinde asistența și asupra plajelor, deoarece — din cazuri izolate, inevitabile, laterale și nelămurite pentru marele public — se vor trage concluzii nedrepte, cari vor știrbi prestigiul instituției. Și aveau dreptate.

Adevărul, foarte trist, este că primăriile respective plătesc numai 80.000 lei, iar „Salvamar" cheltuește 380.000 lei, pentru acest gest umanitar **la care nu e obligată.**

Conștiința îmi dictează — îndeobște mie, care am atacat și voi mai ataca, poate, societatea „Salvamar", însă pe teme juste și reale — să dau lămuririle de mai sus și să risipesc o atmosferă nedreaptă care ar demoraliza cele mai generoase inițiative.

Cpt. comandor,
George G. Coandă

N'avem destulă propagandă

România, țara propriu zisă cu nesfârșitele ei frumuseți și bogății este aproape necunoscută în străinătate.

Imi relata de curând o persoană vrednică de toată încrederea care a stat mai mult timp în Italia, că la Milano — în cel mai mare oraș al peninsulei italice—despre România nu se știa mai nimic, în schimb Ungaria, prin mijloacele de propagandă desfășurate, era reprezentată pretutindeni. Vinovați suntem tot noi, adică prin noi înțelegem cărmuitorii, cei cărora le incumbă datoria punerei în evidență a țării și a excepționalelor ei posibilități.

Dacă țările civilizate au știut să se recomande lumei încă de secole, aceasta se datorește mijloacelor de propagandă răspândite în special prin turism. Numai dând posibilitatea streinilor să te viziteze, și pentru aceasta atrăgându-le atențiunea prin mijloacele moderne de reclame și oficii de propagandă, numai astfel te faci cunoscut și apreciat țărilor civilizate. Putem avea mândria să afirmăm că n'a fost strein care să fi trecut prin România fără ca să nu fi plecat cu cele mai bune amintiri.

Dumnezeu a fost darnic cu noi înzestrându-ne țara cu bogății nesfârșite, cu plaiuri mândre, munți falnici, Dunărea generoasă cu delta ei unică în Europa, a cărei faună a uimit pe toți cercetătorii, asemenea cu cei 400 km. de litoral al unei mări din cele mai frumos expuse.

Dece atunci această blagoslovită țară să nu fie cunoscută de lumea cealaltă ? Dece atâtea averi să meargă aiurea pentru turism și să nu ia calea frumoasei Românii? Am fost flagrant vinovați prin indolența și apatia de care am dat dovadă și sub acest raport.

Nu de multă vreme, a luat însfârșit ființă și la noi un Oficiu național de turism. Cam un an de când s'a născut — cam târziu — acest for de adevărată propagandă vie pentru biata noastră țară dată uitării sub acest raport.

O. N. T., — inițialele abreviatoare ale instituției — a pus bazele unei mișcări în sensul arătărilor noastre. Zilele acestea s'a inaugurat chiar o expoziție de stampe vechi ale artistului Raffet cel care a călătorit prin Principatele românești în veacul trecut și care a prins în desenuri sugestive scene și orizonturi din ținuturile noastre, adevărate documente prețioase pentru prezent.

Oficiul de turism a avut idea bună să etaleze aceste tablouri pentru a se vedea evolutiv unde s'a ajuns azi în România, dela poșta cu cai— care în deosebi l-a impresionat pe Raffet, — la mijloacele cele mai moderne de comunicație. In sala de expoziție din calea Victoriei, O. N. T., pune la dispoziția publicului un bogat material documentar pentru cunoașterea comorilor nesfârșite de frumusețe și pitoresc ale țării noastre.

Aflăm că la Paris, la Berlin și în alte capitale mari asemenea saloane de propagandă au luat asemenea ființă. Insfârșit, bine că a dat Dumnezeu !

Măcar de acum încolo să facem un pas înainte în această privință, fiindcă până în prezent România nu era cunoscută decât sub aspectul defavorabil prezentat de către dușmanii neamului peste hotare.

Apreciem eforturile Oficiului Național de Turism dar vom veghea de aproape ca activitatea propagandistică să meargă progresiv și cu folos real pentru a putea recupera timpul, amarul de timp pierdut pe acest tărâm ,numai și numai din indolența și nepăsarea condamnabilă a conducătorilor.

Al. Bertea

NU CUMPĂRAȚI DELA JIDANI

Române, ești călăul țării tale,
Când cumperi din dugheana lui GHIDALE !
Cu fiecare leu dat la OVREI,
Tu faci un glonț cu care viața 'ți iei !..

Din banul tău dacă l-ai dat oricât,
Inozi un laț ce ți'l'ai pus de gât,
De-al cărui capăt, GĂZII lui IISUS
Vor ști la vreme să te tragă'n sus !..

Radu Bardă

Camașa de forță

Tusea și junghiul

D. VASILE PETCU SASSU, care umblă cu doi pepeni în mână fără să scape vre-unul jos, a plecat, în concediu pe o lună, lăsând interimar pe d. Mircea Cancicoff.

Ați înțeles?

S'a dus tusea cu barbă și a venit junghiul cu ochelari.

Salvați-l !

CEREREA de punere în libertate a fostului primar de Botoșani, care a jecmănit comuna, s'a respins.

Câtă nedreptate! A furat, bietul om, câteva milioane și stă la pușcărie, când alții, pentru aceeaș vină, — jaf în averea publică — se bucură de onoruri.

Salvați-l, domnilor, pe Romanescu! Și, eventual, dați-i o decorație !...

Pregătiri de nuntă

ZIARUL „DREPTATEA" și-a anunțat ieri dimineață redactorii, că a suspendat concediile de vară.

— „Dece această măsură, d-le director? Avem nevoie să ne odihnim".

— „Nu vă scandalizați — le-a răspuns d. Ralea — că e spre binele vostru: guvernul Mihalache trebue să vă găsiască prezenți pe șantier".

— „Să ne facă subsecretari de stat?", a întrebat, ironic, un român convins că e departe nunta național-țărănistă.

Discuții și Divulgări

„Revoluționarii" expresiei lirice

de RADU GYR

Făgăduiam, din foiletonul nostru trecut, să reproducem o serie de „mostre" din exhibițiile de avangardă și din acrobațiile „moderniste", care, consecvente formulei dadaiste: „revoltă totală până la anarhie", își propun revoluționarea expresiei lirice prin simpla luxare a marilor legi estetice. Bagatelizările și clowneria au devenit, curând, pentru acești impuberi partizani ai șrapnelelor avangardiste, instrumente primordiale de „tehnică" și „rafinerie" poetică.

In mâinile acestor saltimbanci de prost gust, frumosul s'a transformat în mucava ieftină. Valorile s'au anulat majoritatea liniilor de zăpadă care geometrizează arta s'a topit, emoția și adâncimea sentimentului sau a concepției au înghețat, zeflemisite ori negate, forma, cu minunatele ei constrângeri de onix, a amurgit, disprețuită.... Condurii auriți, în al căror tipar nu încăpea decât crinul princiar al piciorului cenușeresei, au fost din nou scălciați și ofensați de călcâele vulgare — vă reamintiți basmul ? — aparținând, de data asta, mistificatorilor de poezie.

Vom culege, așa dar, o serie de „inovații" și „insurecții", datorite *reformatorilor* noștri actuali de expresie, stil, limbă, gramatică... Reformatori, în majoritate — se putea altfel? — iudei ascunși sub hlamide de nume pogorâte din letopiseți și zapise, și invitați, în literatură, pe portița din dos din strada Câmpineanu 40, — Parnasul (cu pistrui și cocoane în spirt) al d-lui Lovinescu.

Se va vedea astfel, de către oricine, abisul care separă evoluția formei, de anarhizarea ei.

Vom începe cu „virtuozul" *Ilarie Voronca (Eduard Marcu)*, circumcisul saltimbanc pe toate trapezele.... Europei. (Mă rog, marele avangardist Voronca „revoluționarizează" versuri și pe franțuzește ! Iată o mică mostră" de artă voroniană:

„Grilajul incognito violonist encrier
trece în eprubetă cronometru poartă favoriți.
Herrgot este un grand tricheur
în pilulă a sunat mezzanotte
clapa tremuă în armăsar ce
fervent locomotiva și-a șters
roțile de preș vagon restaurant...."

Tot așa „invadează" și un alt jidănaș, camuflat sub numele de seigneur francez cu medievală rezonanță: *Miguel Donville:*

„Sireturile de ghete sunt un aliment prețios
Kant și Fratellini
rasol de vacă cu cremă de ghete cavaler
selecta difusion de autores del bajo apartado
l'amour venal est une escroquerie
Sfinx Gladys Lyon noir,
Mandolă cu coarde de șfoară
August Prost și Marcel Proust
Imi plac dulcețurile acre și apele sălcii...."

Astfel pretinde *Isidor Donville* să „reformeze" tehnica poetică și, în deosebi, limba literară românească !....

Faimosul *Felix Aderca*, la rândul său, sterp de sensibilitate și de comprehensiune pentru frumos, se bălbâe penibil în cuvinte pe care le-ar vrea transpuneri senzoriale :

„Iat-o!
Linia ce curge
dela umăr la picior
și se-alege de mi-o caut
visător, —
dintr'un melc și-un ton de flaut".

Patologia sexuală, dominantă a structurii semite — alături de hipersensibilitatea nervoasă a marelui simpatic — explodează, în largul ei, în „Biblicele" lui *Camil Baltazar (Leopold Goldstein)* și, mai ales, în culegerea sa de obscenități „Strigări trupești lângă glezne".

In „Biblice", nu se întâlnește altceva decât defilarea, în catrene lubricizate, a ebreelor sensuale : Sulamita, Myriam, Tamar, Ruth, Ebreea, Salomeea.... Nici-o preocupare estetică. Totul se limitează la o maladivă obsesie sexuală, confundată cu „inovările formale":

„M'aș da ție toată goală
Fericită în rușinea coapselor durute...
. . . . . .
„Trupul meu de lut era un vas
Dar ai sunat în el ca'n porțelanuri".

Versul nu este pentru Goldstein-Baltazar decât un prilej de crispare lubrică, un țipăt de rașelă în torsiune sexuală :

„Duri în vârfuri sânii în sus țipau
pe șolduri șopârle calde i se lăsase..."

sau :

„Și ai vorbit cu o linie a șoldului
cu un dans din subțirele glesne...."

Alt ovreiaș, pripășit pe meleaguri câmpinene și printre cocoanele naftalinizate și „sburătoriste", *(Mihail Dan)* crispează poezia în aceleaș bolnavă și chinuită sexualitate :

„Prin vidul străpuns la dreapta
cu floarea
Salvador drapat în liane și febre,
Pământul stricește cu'n deget
oroarea
Simunului cald în sex și vertebre"...

Din familia micilor fauni lirici degenerați face parte și *Andrei Tudor*, tot un judeu cocoloșit pe la anumite edituri oficiale și elogiat, pentru „poezia" lui fadă și rahitică, de către *marele* critic circumcis *Mihai Sebastian*, în paginile ultimului număr al *„R. F. R."*. Iată un mic exemplu din glorioasa artă renovatoare, ninsă, cu laurii omagiului suprem, a acestui galițian „Andrei Tudor" :

„Abstract, am căutat reper o stea
și — fără reazem — clătinat sau dans ? —
mistic evoluez spre miss Lawrence :
îmi joc inima, busolă efemeră...."

versuri, în care d. critic din ghetto vede „o notă de badinerie, un surâs ironic, puțină ingenuitate, puțină fantezie...."!?

Uite, așa se face *artă* ; așa se „revoluționarizează" expresia lirică și se transformă, împrospătându-se, limbă, stil, imagine și armonie, în „modernismul" lui Baltazar, Aderca, A. Tudor Mihail Dan și-al atâtor alți jidănuși cari, din băeți de prăvălie, s'au transformat peste noapte, în vedete lirice și reformatori ai expresiei literare !...

Contaminați de-această tristă maladie, câțiva băeți români au început să febriciteze și ei, convulsionați în delirul, cu spume la gură

(Continuare în pag. II-a)

SPORT

CICLISM

Niculae-Ion-Ţapu

şi-a însuşit campionatul naţional de fond

Eri s'a alergat cursa ciclistă Bucureşti-Braşov contând pentru campionatul naţional de fond. La start s'au prezentat majoritatea alergătorilor înscrişi.

La ora 6 jumătate dim. s'a dat plecarea. Plutonul porneşte compact, niciunul din alergători neavând intenţii belicioase. Drumul spre Târgovişte fiind pe alocuri mizerabil cauzează dese accidente alergătorilor. Se observă buna dispoziţie a lui TUDOSE, N. ŢAPU şi T. CONSTANTIN.

Dela Târgovişte concurenţii se îndreaptă spre Sinaia. Deastădată vine rândul lui Ion Ţapu să demonstreze pe muntele Păduchiosul calităţile de bun căţărător. Dealtfel am susţinut şi în articolul nostru de eri că viitorul campion de fond ni-l va furniza muntele Păduchiosul.

Regretăm abandonul lui C. TUDOSE, fost de mai multe ori campion şi unul din cele mai bune produse româneşti. Suntem siguri că dacă Tudose nu-şi rupea bicicleta asistam la un mare duel între el şi N. I. Ţapu.

In Braşov primul trece linia de sosire NICULAE ION-ŢAPU urmat în ordine de Savanov şi Croşoveanul Timko.

NICULAE ION ŢAPU

Este inutilă prezentarea acestui mare alergător ciclist. Este uimitor de prodigioasă cariera lui Ion Ţapu.

Actualmente cel mai în vârstă ciclist, Ion Ţapu a dovedit că printr'o voinţă puternică şi ducând o viaţă ordonată poţi să te menţii mulţi ani pe primul plan al autenticilor vedete sportive.

Cariera lui? Un lanţ nesfârşit de biruinţe. De mai multe ori campion naţional de fond; de nenumărate ori câştigătorul **Circuitului Pr. Niculae**, care se va alerga Duminica aceasta; câştigător al diferitelor probe de maximă importanţă; şi în fine, demn reprezentant în toate ediţiile Turului României, rotmânul N. I. Ţapu şi-a înscris de mult numele în cartea de aur a ciclismului nostru. Anul acesta când se părea că, în sfârşit, N. I. Ţapu, uzat după aproape 15 ani de glorioasă activitate, se va retrage din sportul activ, ne-a desmenţit formal prin eclatanta victorie obţinută în Circuitul Restauraţiei şi figura mai mult decât onorabilă realizată în Turul Poloniei.

ERI DIN NOU O VICTORIE!!
Să fie ultima? Nu credem!

N. A. C.

P. S. Trebue remarcată excelenta comportare a braşoveanului Timko şi cursa recentei revelaţii Şandru.

„Gazeta sporturilor" arsă la Lugoj

Lugoj, 1. — *Opinia publică sportivă a Lugojului este entuziasmată de noua hotărire a biroului Federal care prin împărţirea Diviziei naţionale în două serii a 10 echipe, a dat posibilitate echipelor fruntaşe din provincie, între cari şi „Vulturii" din Lugoj, să se afirme între echipele de elită ale footbalului românesc. Este însă tot atât de indignată de campania cotidianului sportiv „Gazeta Sporturilor" care văzându-şi probabil interesele materiale periclitate, caută să convingă organele sportive superioare la o revenire asupra deciziei biroului Federal. Opinia sportivă din oraşul nostru care ţine ca footbalul să se practice pentru ideia de sport, în afara calculelor mărunte pecuniare, nu poate admite ca prin campanie susţinută şi interesată să se induca în eroare forurile superme şi să se ajungă la comercializarea acestui sport. Ca un protest contra atitudinei şi intenţiei ce o manifestă „Gazeta Sporturilor" din Capitală, toate exemplarele celor 2 ediţii sosite la Lugoj în dimineaţa şi seara zilei de 28 Iulie au fost arse de publicul indignat. Au fost ridicate la sosirea lor în gară apoi în piaţa din dosul gării puse toate pe rug ca o legitimă indignare contra acestei publicaţii tedenţioase care vrea să înjosească ideea de sport românesc.*

Atât timp cât Budge va juca,

Cupa Davis va fi bine apărată

Când echipa americană pentru Cupa Davis, condusă de d. Pate şi compusă din Budge, Grant, Parker şi Mako, debarca în Anglia, înainte de Wimbledon, ea afişa o mare încredere.

O victorie eclantantă asupra Australiei în finala interzone, le permitea cele mai mari speranţe.

Şi, într'adevăr au reuşit să readucă în America, după 11 ani, cel mai glorios trofeu al tennisului mondial, Cupa Davis. *Deasemeni cele 3 titluri dela Wimbledon.*

Este tumultosul Budge care a fost baza, autorul atâtor succese. Intr'o formă impecabilă şi constantă, Budge a reuşit turul de forţă de a nu fi învins nici la dublu nici la simplu în tot acest lung sezon.

Este un tur de forţă care nu va putea fi egalat, decât probabil de el însuşi.

AMERICA VA PASTRA CUPA... ATAT TIMP CAT BUDGE...

Putem fi siguri că America va deţine Cupa atât timp cât Budge va apăra culorile americane. Dealtfel Statele-Unite sunt bogate în rezerve de clasă ca: Grand, Parker, Schelds, Sydney Wood, Mako, Labin.

Budge va trece la profesionişti? Aceasta este chestiunea pe care îi preocupă pe americani actualmente. El însuşi opune o serioasă opoziţie.

Dar va putea el rezista până la capăt ofertelor ispititoare pe care i le vor face la reintrarea sa în America?

Viitorul ne va spune.

Dar fără Budge, Statele-Unite va putea conserva Cupa? Este aci o chestiune la care nu trebuie să stai mult pe gânduri pentru a răspunde negativ.

(L'Auto)

Matchuri amicale...

Sezonul oficial bate la uşe. Echipele divizionare, în special cele din Ardeal susţin regulate partide Duminicale.

Astfel eri au avut loc o serie de matchuri, unele din ele terminându-se cu rezultate surprinzătoare.

C. A. O. — OLIMPIA 5—1 (3—0)

La Oradea echipa alb-verde a învins relativ uşor **Olimpia. C. A. O.** a prezentat obişnuita formaţie, plus noile achiziţii care merg din ce în ce mai bine. In special **Borgia** a făcut partidă mare. Iuhaz în nota ultimilor partide.

CHINEZUL — A. M. E. F. A. 5—0

Bomba a explodat la Arad unde Chinezul *într'o formă surprinzător de bună şi-a surclasat adversarul. Se pare că anul acesta A.ME.F.A. va juca un rol secundar în noul campionat. Facem această afirmaţie bazându-ne pe considerentul că „roşii" erau până mai acum o vreme imbatibili la ei acasă. De la un timp însă...*

C. A. M. T. — MUNCITORII 3—2 (3—1)

Cunoscuta echipă timişoreană a trebuit să se mulţumească cu o victorie oficială asupra **Muncitorilor** după o partidă puţin atractioasă.

ZI DE ZI

— Suntem puşi în imposibilitate de a face o amplă cronică cu privire la matchul internaţional de atletism care s'a ţinut la Timişoara. O vom face în numărul nostru de mâine.

Până atunci trebue să remarcăm victoria lui Gurău (Brăila) la greutăţi şi a lui Havaleţ la disc.

Nu ne putem explica slaba comportare a sprinterilor noştri cât şi slaba formă arătată de Nemeş şi Lăpuşan la 800 m. plat.

— GALLIEN, de care ne-am ocupat pe larg în numărul nostru de eri, nu şi-a bătut joc numai de noi. Citim în l'Auto-ul de azi cicliştii francezi care vor alerga în Turul Elveţiei. Numele lui Gallieu nu figurează de loc. Elvetia a păţit-o şi ea. Marele Gallien nu are acum timpul să-şi respecte angajamentele. A ajuns vedetă, bată-l toaca!

— DAR dacă el nu vrea să vie de bună voie, va trebui să vie forţat de lege. Şi iată de ce: Marele Don Juan ul Parisului a fost dat în judecată de un cunoscut bogătaş bucureştean. Motivul? Fiica bogătaşului.

Judecata va avea loc cât de curând.

— DUPA consumarea „Turului Franţei", vedetele ei se întâlnesc în diferite oraşe unde dispun matchuri pe pistă.

Astfel, la Limoge a fost o reuniune la care au participat, pe lângă Lapebie, Chocque, Bartali, Vicini, şi *Antonin Magne, câştigătorul Turului Franţei pe anii 1932 şi 34.*

Majoritatea probelor au revenit lui Magne, care deşi n'a participat în ultima ediţie a turului şi-a arătat superioritatea clasei.

— Probabil că Turneul Naţionalei de Hand-ball să nu mai aibă loc, aceasta din cauza refuzului Germaniei de a-şi menţine angajamentele luate faţă de Federaţia Română de Hand-ball.

Din străinătate

BUDAPESTA, 1 (Rador). — Azi s'a disputat aci concursul internaţional de natatie între Suedia şi Ungaria.

Cu acest prilej echipa Ungariei a învins la waterpolo echipa Suediei cu 13: 1 (7: 1).

*

VIENA, 1 (Rador). — Azi a avut loc la Klagenfurt matchul internaţional de football între echipele selecţionate ale Olandei şi Austriei (echipa amatoare).

Olanda a învins cu 2:1 (1:1) pe echipa austriacă.

*

LWOW, 1 (Rador). — Azi a avut loc aci un match internaţional de football între Kispest (Budapesta) şi Pogon.

Matchul s'a terminat cu un draw, rezultatul fiind 2:2 (1:1).

*

BUDAPESTA, 1 (Rador). — Azi s'a disputat la Gyoer finala campionatului interprovincial de football, din Ungaria. Rezultatul este: „Eto" (Gyoer)-„Dvtk" 3:1 (1:0). Echipa învingătoare s'a calificat în divizia naţională A a Ungariei.

Mişcarea LITERARA şi artistică

Emil Rebreanu

Scriu dela crucea lui.

Jos colcâitul Trotuşului şi, peste el, podul lung de fier, cu calea ferată, ce pe la Ghimeş, pătrunde 'n Ardeal. In partea opusă, după muntele de piatră vânătă şi brad, se deschide drum larg către satul Palanca şi, odată cu el, Moldova.

La câţiva metri, de cruce, arborele spânzurătorii.

Pe Emil Rebreanu îl ştiu foarte mulţi oameni; mai ales, intelectualii. Este Apostol Bologa din romanul „Pădurea spânzuraţilor" de Liviu Rebreanu.

Este unul din eroii războiului şi, încă, unul din cei mai mari. Eroismul lui este halucinant, dostoievschian.

Aceasta a şi făcut ca în jurul persoanei sale să se poată închega o acţiune, transformată, cu mult succes, de fratele lui, Liviu Rebreanu, în cunoscutul roman, citat mai sus.

Să lămurim. Emil Rebreanu nu era de meserie ofiţer. Din contra, pregătirea sa fusese încredinţată, şcoalelor cu caracter speculativ filosofic — de aceea ivirea războiului, pentru ei, este ca un fapt oarecare, ca orice s'ar întâmpla în viaţă, de care este legat, doar, prin logodnă cu fata dragostei lui. Dorinţa ei şi vanitatea lui de-a fi luptător, îl duc însă pe front.

De aici şi până la eroicul lui sbucium, încheiat cu magnifica spânzurătoare ste un drum, a cărui explicaţie o găsim, întâiu, în bucuria şi conştiinţa în vitalitatea lui şi, apoi, în renunţarea la sine şi intrarea în credinţa românească, isbucnită din subconştientul lui.

Luptă pentru culorile austro-ungare pe frontul italian şi este decorat. Fiesce luptă o nouă decoraţie.

Se părea că lucrurile au să decurgă normal — când, la o cotitură, de soartă, este trimis pe frontul românesc şi, aici, de cum vine, este numit într'un consiliu, ce trebuia să se pronunţe asupra unui ofiţer ceh ce vroise să fugă la inamic — deci la fraţii lui cehi. Emil Rebreanu, forţă etică, îşi dă votul pentru condamnare: întâiu datoria, şi apoi conştiinţa că eşti ceh.

Punctul maxim al virilităţii lui este îndrăgostirea de fata groparului, cu nume încărcat de rezonanţe maghiare: Ilona.

In acelaş timp, însă, Emil Rebreanu trăieşte un moment de descătuşare din prezent. Işi aduce aminte că este... român! Sguduirile interioare îi vor face din viaţă o lunatică fugă. Va încerca să treacă frontul, dincoace... Prins, refuză orice explicaţie. E condamnat la spânzurătoare.

Este în schimbarea lui Emil Rebreanu dela datoria de ostaş în conştiinţa de Român, o trăire atât de puternică — încât îi simţi vâjâindu-i capul, svâcnindu-i vinele şi aştepţi în fiesce moment s'o termine în nebunie. Nu se 'ntâmplă asta, pentrucă el se trezeşte la viaţă românească şi gândul lui se agaţă de românism cu puterea datoriei sale dinainte.

Emil Rebreanu, erou al propriului sânge.

Crucea lui este la vechea graniţă dintre Austro-Ungaria şi România Mică.

In faţă Ghimeş, un sat mare dar unguresc — azi două decenii dela războiu, tot atât de mult ca, atunci. De partea cealaltă, Palanca, un sat curat românesc.

Crucea despărţitoare de lumi. De-o parte încăpăţânarea, — ridicolă azi — a ceangăilor, în şovinismul lor maghiar, cu refuzul hotărît de-a nu învăţa limba românească — de partea astălaltă sufletele româneşti deschise, care cuprind în graiul lor versul românesc şi limba pustei.

Haralambie V. Eugeniu

Starea culturală din Adjud

Adjud, 1 August.—Arătam într'un reportaj trecut cum viaţa economică, cât şi politică din localitate, e stăpânită de vermina iudaică.

Nu mai puţin tristă se prezintă şi starea culturală şi spirituală în structura păturei româneşti din acest oraşel. Faţă de această intolerabilă neglijenţă, la care se adaugă şi nepăsarea şi lipsa de sentiment a multora dintre intelectualii români, Cahalul jidovesc a ştiut să facă faţă lucrurilor, tribună de asalt coruptiv, spre ruşinea şi dauna noastră.

Prin mijloace materiale ce intră în sistemul lor de întreţinere şi organizare, au ridicat acum câţiva ani în curtea şcolei şi sinagogilor, o impozantă clădire pentru festivităţi, unde au instalat şi un aparat de cinema frequentat, — în lipsa altuia, — şi de publicul românesc.

In acest local, zis de cultură izraelită, se întreţin harharii prin conferinţe instructive şi talmudice, ţinute de fruntaşii lor, se distrează balabustele roşcate în dansuri macabre şi demoralizante, — de unde nu lipsesc şi câţiva rătăciţi de-ai noştri; aici vin artiştii jidani, scursorile şi ploşniţele Bucureştiului de joc „teatră", spre cultivarea şi satisfacerea tărtanilor locali, în timp ce muncitorul şi funcţionarul român, varsă şiroale de sudoare în arşiţa soarelui şi 'n mizeria biroului, fără a avea putinţa băneaşcă şi răgazul să se mai gândească la o mică recreere sau mulţumire sufletească.

In faţa acestui trist adevăr ce fac edilii şi intelectualii noştri? Nu văd, nu simt ei oare pericolul distructiv ce se ascunde sub masca acţiuni jidoveşti, care ameninţă viaţa spirituală a fiilor de români? E timpul să vă desmeticiţi din letargia ce v'a cuprins şi să vă treziţi la realitate iubiţi conducători şi cărturari români.

In faţa ghetoului israelit, să ridicăm un aşezământ de lumină românească, un cămin cultural, prevăzut cu o bibliotecă publică cu cărţi morale, bune şi de folos; iar pe scena lui să adunăm tineretul nostru rătăcit, unde să activeze, să propage şi să se adape din spiritul sacru al bunurilor şi comorilor noastre naţionale. Altfel, vom asista mai departe la distrămarea şi năruirea Adjudului sub talpa şi în rânjetul satanic al jivinelor lui Iuda.

George Grecea

O activitate culturală prodigioasă

— Din activitatea despărţământului „Astrei" - Reghin —

REGHIN. — Activitatea Culturală şi naţională a despărţământului „Astrei"-Reghin, este bine şi adânc cunoscută şi apreciată de toţi intelectualii din jud. Mureş şi împrejurimi, acest despărţământ fiind clasificat la toate congresele anuale ale „Astrei", între cele mai harnice.

Această activitate frumoasă a despărţământului Reghin, oraş cu un important trecut istoric şi naţional pe Valea Mureşului, oraş în care pe vremuri a fost aruncată cea mai aleasă sămânţă a culturii şi graiului românesc de unul dintre apostolii redeşteptării naţionale, Petru Maior, *fost protopop în acest oraş, se datoreşte iniţiativei lăudabile şi muncii neobosite şi continui a unui singur om :* Dr. Eugen Nicoară, *un distins iubitor al cărţii şi bisericii, fiu de preot, ctitor ziditor şi înălţător de monumente şi alte opere filantropice şi sociale.*

D. dr. E. Nicoară, deţine în Reghin, un rol ce face mare cinste ţinutului : harnic preşedinte al despărţământului „Astra"-Reghin, calitate ce onorează asociaţia de câţiva ani, preşedinte al F. O. R.-ului, inspector sanitar, distincţie primită de curând şi bine meritată, şi în plus este un pioner şi fruntaş vrednic şi ales al organizaţiei naţional-creştine din jud. Mureş.

Pe lângă distincţiunile de mai sus, Doctorul Nicoară, este şi directorul Spitalului de stat din Reghin, a cărui clădire a fost ridicată din propriile puteri. Ea valorează mai multe milioane lei şi a fost donată Episcopiei ortodoxe din Cluj, întru pomenirea memoriei strămoşilor săi.

Astra-Reghin, şi-a încheiat, zilele trecute raportul de activitate, pentru sfârşit de gestiune anuală.

Redăm numai câteva din operele mari ale acestui despărţământ :

a) Infiinţarea unei şcoli ţărăneşti pentru bărbaţi, *în care s'au predat instrucţiuni cetăţeneşti şi naţionale, morale şi religioase, geografice, istorice, aritmetice şi gospodăreşti, îndrumări juridice, demonstraţii practice de agricultură şi pomicultură, igiena satului, boli sociale, etc., etc. Au absolut cursul 59 elevi în urmă unui examen.*

b) Şcoala ţărănească pentru femei, *a avut o frecvenţă foarte regulată, elevele 66 la număr, în două serii, au fost instruite pentru gătitul mesei, croit, îngrijirea bolnavilor, unele dintre ele, absolvind şi un curs de moaşe de 6 săptămâni, complectând un gol ce se simţea de mult.*

c) Lucrări cu „Şoimii Carpaţilor". *D. Nicoară, este şi conducător sufletesc şi gradat al Şoimilor Carpaţilor din ţinutul Reghinului, în care calitate cu organizaţiile de şoimi, a făcut mari realizări : construirea unei Case culturale cu Şoimii-Goreni şi Ibăneşti pădure ; reparaţia bisericii, şcoalei şi ridicarea unei case culturale cu Şoimii-Maioreşti ; plantarea pe ambele părţi a şoselei naţionale cu pomi pe o distanţă de 10 km., cu Şoimii-Porceşti-Maioreşti, etc.*

Nu vom trece cu vederea, zecile de monumente ale eroilor, troiţe, presărate în toate colţurile ţinutului şi satelor, multe din ele, ridicate de Asociaţie sau cu sprijinul ei, şi nici miile de publicaţii şi broşuri, răspândite din larg şi cu tragere de inimă.

Această activitate este zilnic alimentată cu mare bunăvoinţă, disciplinată şi mari sacrificii materiale, nesocotindu-se timpul munca şi banul.

Este o operă ce trebue scoasă în adevărata ei valoare!

In prezent, se lucrează la ridicarea unui palat cultural în Reghin, în care aceste străduinţi si năzuinţi, să-şi găsească un părintesc locaş.

Inainte, spre gloria şi mândria neamului.

I. Ş.

Asepcte, însigne, comentarii

Vasiliu Birlic ovaţionat de cetăţenii Capitalei

Eri dimineaţă, în timp ce se turna (în plină stradă) o scenă din filmul românesc „DOAMNA DELA ETAJUL II", peste 2000 de cetăţeni, observându-l pe Vasiliu-Birlic, s'au oprit şi postat pe ambele trotoare ale străzii Arhitect Mincu, întrerupând chiar circulaţia.

După terminarea scenei, adică după ce regisorul Major a strigat „ist guth", publicul a început să manifesteze sgomotos.

A fost un omagiu spontan pe care cetăţenii Capitalei l-au adus vedetei de azi a teatrului Vesel şi bine 'nţeles, vedetei de mâine a filmului românesc.

A apărut

„Ghidul tactic pentru uzul medicilor, veterinarilor şi farmaciştilor ofiţeri activi şi de rezervă, necesar mai ales pentru timp de războiu.

Lucrarea este întocmită de colonelul Jinga P., şi maiorul Bălănescu Mihail, ambii din Inspectoratul General sanitar şi Direcţia Veterinară din M. A. N.

Cartea arată funcţiunile pe care le pot îndeplini ofiţerii de mai sus în fiecare grad, — precum şi organizarea şi funcţionarea formaţiunilor sanitare.

Se găseşte la orice librărie costând 100 lei, şi se poate cere direct dela M.A.N., Inspectoratul General Sanitar.

Poetul

— **Teodor Al. Munteanu, ale cărui poeme vor apare în editura „Bucovina" sub titlul „VIORI DE LUT", ne-a încuviinţat să-i reproducem din manuscris următorul:**

POPAS

... Şi viorile răsună tot mai trist.
Fiecare notă e un plâns înăbuşit,
Fiecare gamă pare o viaţă îngenunchiată; —
Gândul senin s'a topit pe undeva,
prin vreme,
Din noapte creşte vânăt nenoroc.

Prietene, adu'mi aminte
De Moldova noastră nesfârşită ca o aşteptare.
Mi-e dor de mama — caldă sărbătoare,
De amurgurile de altădată,
De fântânile cu ciuturi albe
Si cumpene până la cer,
De cirezile întârziate pe coastă,
De salcâmii bătrâni,
De porumbul verde,
De lanurile copilăriei
Si de crinii claselor primare.
Toarnă'mi în pumni nopţile satului
Să le beau. Mi-e sete...

D. Gh. I. Brătianu

a pus sub tipar o lucrare în limba franceză intitulată: „Une enigme et un miracle historique: Le peuple roumain", **care va fi pusă în vânzare la începutul toamnei.**

Lucrarea constitue un răspuns la recenta carte a profesorului francez, d. Ferdinand Lot, „Les invasions barbares", **care a consacrat istoriei românilor un capitol cu acest titlu, aducând unele argumente împotriva continuităţii elementului românesc pe teritoriul său actual.**

Cartea d-lui Gheorghe Brătianu examinează problema în lumina celor mai recente documente.

Gazeta Odorheiului

a d-lui Gh. N. Gârneaţă, e un bun organ de propagandă naţională în secuime.

Duşmanii — cărora d-sa are grija să le răspundă — îl acuză că ar fi — de toate.

Cam ce este, nici noi nu prea înţelegem cu toate că pe frontispiciul gazetei scrie „organ independent".

„Revoluţionarii" expresiei lirice

(Urmare din pagina I-a)

şi mâini tremurătoare, al „modernismului" liric.

Nu le mai dăm numele. Cazul bietului *Geo Bogza* e, însă, elocvent şi încă destul de proaspăt....

Intreaga publicistică juidaică l-a încuarajat pe acest naufragiat, în cultivarea scabrosului, a scatologiei şi a invectivei, sub pretextul că ar aduce forme şi expresii noui în lirică!

Toate ecourile pervertirilor sexuale se strâng în exhibiţiile sale literare. Bolnăvicioasa obsesie sexuală trece, adesea, spre un desgustător cosmar lubric :

„Cu strămoşi
îngropaţi libidinoşi
răvnind putrezi din morminte
femei vii cu trup fierbinte...."

şi, vorbind despre o moartă, Bogza cade într'un delir sadico-macabru :

„Cu botul umed să intraţi
moliăiţi-i din ficaţi
din carnea albă de pe pulpe
din inima-i o moartă vulpe
şi sugeţi-i puroi din nas...."

strofe, ce depăşesc chiar imaginile hidoase de autopsie şi morgă. Aşa dar, oroarea, hidosul, putrefacţia, platitudinea, morbiditatea, au ajuns, prin contribuţia categorică (IMPOSIBIL ASTAZI DE TAGADUIT!) a „modernistilor" nevropaţi jidani, — surse estetice, potenţial artistic, revoluţii şi înfrăgeziri lirice!

Creaţiile unor Eminescu, Coşbuc, Goga, Anghel, Petică, N. Crainic, Lucian Blaga, Cotruş, sunt simple forme perimate, faţă de *marile inoiri* aduse de seraficul condei al Baltazarilor şi Adercilor ghettourilor noastre!....

Dar noi, aceştia, „anacronicii", „huliganii", sau cum va mai vrea să ne numească Sărindarul, — credem că adevăratul suflet românesc creator, de luminozitate latină şi de gravă unduire tracică, dispune de uriaşe zăcăminte de cer subteran. Şi mai credem că farsa, falsificările, „insurecţiile" gratuite, pseudo-gloriile, regizate şi impuse din umbră, se sdrenţuesc în vânt, se sfăşie, ca nişte biete lampioane de foiţă ieftină....

Radu Gyr

DE LA O ZI LA ALTA

TEATRU

CARABUŞ: Electro-Cărăbuş.
COMOEDIA: Om de încredere.
GRADINA MARCONI: Fustele dela minister.
GRADINA A. R. P. A.-COLOS.— Compania Toneanu: „M-lle Nitouche".
TEATRUL NOU, direcţia Nataliţa Pavelescu): „Raiul".
TEMPO: Chestia cu Aura.

CINEMA

CAPITOL: Surâsul seducător. Jurnal şi complectare.
A.R.P.A.: Grănicerii şi Nu mi-am ucis soţul.
TRIANON: Un cântec, o fată şi un sărut cu Martha Eggerth.
VOX: Chipuri uitate şi Fugara.
ROXI: Surâsul seducător. Jurnal şi complectare.
FEMINA: Stan şi Bran Aventurieri şi Confeti.
FORUM: Picadilly Jim şi Păcatele părinţilor.
FRANKLIN: Cavalcada şi Trei strengari şi o strengăriţă.
OMNIA: M-me Butterfly şi Nopţi parisiene.
CITY: Bozambo şi O aventură în zori de zi.
MARCONI: Sublima amintire şi Patimi încătuşate.
MODEL: Avantgarda eroilor şi Fugara.
DARLY: Patima şi teama morţii.
FRANKLIN: închis pentru renovare.
COTROCENI: Romanul unei curioase şi La umbra păcatului.
UNIC: Boccacio ş. Acuzata.
DICHIU: Căpitanul Ianuarie şi Marşul de noapte.
ORFEU: Shirley Temple în Suflete sbuciumate şi Regina Junglei.
TRIUMF: Mitrako şi In umbra scaunului electric.
MILANO: Jurnalul unei cameriste şi d-nul şi d-na Sherlock Holmes.
VOLGA (Dorobanţi): Dragoste sub arme şi Rapsodia vieneză.
LIZEANU: Crinul din mocirlă şi Marietta.
DOAMNEI (fost Manon): Echipagiul şi Malec răpit de gangsteri.
PACHE: Regina Valsului şi Rin-Tin-Tin salvator.
CENTRAL: Frontul invizibil şi Miracolul mascat.
LILLI: O noapte d egroază şi Brodway pe gaura cheii şi revistă.
ILEANA (Cală şi terasă. Str. Avrig: Şcoala Bărbaţilor.
UNIC: Nitchevo şi Vagabondul nemuritor.
DIANA: Băetana şi Craiul pădurilor.
FLORIDA: Silvia Ccarlett şi Copilul şi elefantul.
CARMEN SYLVA (Kisseleff): Metropolitan şi Secretul lui Buda.

RADIO

LUNI, 2 AUGUST 1937

14.10: Radiojurnal. Ora. Mersul vremii. Bursa. Ştiri interne şi externe.
14.25: Muzică distractivă (discuri).
15.00: Ultimele ştiri.
19.00: Ora. Mersul vremii.
19.03: Concert de muzică distractivă. Orchestra de salon Radio, dirij. de D. Teodoru.
UNIVERSITATEA RADIO
20.00: Există o lirică latină? de Prof. N. I. Herescu.
20.20: Continuarea concertului.
RADIO ROMANIA
20.55—21.25: Muzică din operete (discuri).
RADIO BUCUREŞTI
20.55: Concert de muzică modernă. Th. Sibiceanu şi d-na Xenia Makowski (2 piane).
RADIO ROMANIA ŞI RADIO BUCUREŞTI
21.25: Cărţi şi reviste.
21.35: Muzică de cameră. D-nii: N. Rădulescu-pian; Jianu-flaut; N. Bădău-clarinet; C. Jurubiţă-fagot; Pavel Ciubotarenco-corn.
RADIO ROMANIA
22.10—22.30: Muzică distractivă şi românească (discuri).
RADIO BUCUREŞTI
22.10: D-ra Julia Hagiopol (canto).
RADIO ROMANIA ŞI RADIO BUCUREŞTI
22.30: Sport. Radio Jurnal.
22.45: Concert de noapte al Orchestrei Vasile Julea, transmis dela restaurantul „Coşna".
23.45: Jurnal pentru străinătate în limba franceză.
23.55: Ultimele ştiri.
RADIO EXPERIMENTAL
21.00: Muzică variată.
21.15: Muzică românească.
21.30: Informaţiuni universitare.
21.40: Conferinţă ştiinţifică.
22.00: Muzică distractivă.
RADIO EXPERIMENTAL II
18—19: Emisiuni de probă.

Marţi 3 August 1937

6.30: Deschiderea emisiunii: Gimnastică ritmică; Radio-jurnal; Concert de dimineaţă (discuri); Sfaturi gospodăreşti şi medicale.
7.30: Inchiderea emisiunii.
13.00: Ora. — Culturale. — Sport. Cota Dunării.
13.10: Concert de prânz — Orchestra Petrică Moţoi: Arii naţionale.
14.10: Radio-jurnal: Ora. — Mersul vremii. — Bursa. — Ştiri interne şi externe.
15.00: Ultimele ştiri.
19.00: Ora. — Mersul vremii.
19.03: Concert de muzică variată. — Orchestra de salon Radio, dirijată de Constantin Nottara.
20.05: Dinamica individuală şi dinamica socială, de dr. Dem. Paulian.
20.25: Continuarea concertului.
20.55: Constantin Stroescu (canto).
21.20: Concert simfonic de muzică romantică (discuri).
22.30: Sport. — Radio-jurnal.
22.45: Concert de noapte al Orchestrei Ionel Giurgea, transmis de la restaurantul „Modern".
23.45: Jurnal pentru străinătate în limba franceză.
23.55: Ultimele ştiri.
RADIO EXPERIMENTAL
21.00: Muzică variată.
21.15: Muzică românească.
21.30: Informaţiuni universitare.
21.40: Muzică distractivă.

CAPITOL ŞI ROXY
SURÂSUL SEDUCĂTOR
Jurnal şi complectare

VIAȚA POLITICĂ

Declarațiile d-lui dr. Al. Vaida Voevod

= Despre destăinuirile d-lui Tillea, o înțelegere cu național-țărăniștii și succesiunea guvernului =

D. dr. Al. Vaida Voevod a făcut declarații politice la Valea Seacă. D-sa s'a ocupat de rezultatul alegerilor județene, de declarațiile d-lui Tillea și de o eventuală înțelegere cu național-țărăniștii.

După ce a înfățișat atmosfera de corupție, care a domnit în timpul consultării corpului electoral, șeful Frontului Românesc a spus :

„Ce mai rămâne în traista național-țărănistă, dacă dăm la o parte voturile evreilor, maghiarilor, socialiștilor și comuniștilor ? Întemeiat pe ele reclamă d. Mihalache puterea cu „deplin respect" ?

ROADELE FRONTULUI ROMANESC

„Fără „Frontul Românesc", fără acțiunea lui, numărul șomerilor intelectuali nu ar fi diminuat. Nu am citi coloane întregi de nume ale indezirabililor și pașaportarilor expediați peste granită, ale întreprinderilor amendate pentru neobservarea aplicării proporționalității etnice la încadrarea personalului. Tot astfel, nu am fi avut triumful alegerilor dela baroul Ilfov și recrudescența de azi în sânul diferitelor organizațiuni de dreapta, nici ilustrul exemplu al solidarității tuturor partidelor românești și al triumfului lor la Brașov.

Bilanțul acesta este mai elocvent, mai pozitiv și mai cutropitor în favorul „Frontului Românesc" decât oricâte mii, ori sute de mii de voturi, acaparate, fie de un partid, fie de altul în alegerile județene".

DESPRE DESTAINUIRILE D-LUI TILLEA

In legătură cu declarațiile făcute la Ulcoara de d. Tillea, șeful „Frontului Românesc" a spus :

„Pe cât știu eu, secretarul general al „Frontului Românesc" pentru Ardeal și Banat, d. Viorel V. Tilea, a primit informațiuni autentice din partea unor domni cărora d. Titulescu le-a făcut confidențe asupra conversațiilor pe cari le-a avut cu d. Maniu la Beau Soleil, la Cap Martin, ori la alta din numeroasele stațiuni balneare pe unde își plimbă aleanul și își fac reconvalescența acești doi domni.

„Este caracteristică pentru setea de senzație a publicului nostru cât și pentru tartuferia reporterilor speciali ai unor ziare, care știu cu o fantezie prodigioasă să satisfacă acel dor de senzație al cititorilor lor, prefăcătoria cu care au știut să prezinte ca ceva nou, o discuție al cărei substrat real îl vedem desfășurându-se zilnic înaintea ochilor noștri prin activitatea, și clandestină și publică, a unor cete mai dar sgomotoase ce se numesc „gardă național-țărănistă". Această gardă exaltă în glorificarea iubitului șef d. Ion Mihalache, retace existența doctorului Lupu, critică pe d. Madgearu, condamnă pe d. Călinescu și se declară disciplinată, pretinzând însă acceptarea integrală de către conducerea partidului a doctrinei și a tacticei d-lui Iuliu Maniu.

„Care este această doctrină și tactică ?

„Nu o știe toată lumea ?

„Servește oare ea, scopul de a închega națiunea românească și a consolida viitorul statului român pe baza ideilor doctrinei monarhice ? Ori poate încearcă să contribuie la slăbirea ideii monarhice, voind să o înlocuiască cu feudalismul șefilor de partide, feudalism dependent bine înțeles, de capitalismul internațional ?

„Opinia noastră publică, buimăcită de fel de fel de misticisme și derutată zi de zi de o presă care servește scopuri străine de interesul asanării sufletului neamului, nu-și dă seama care e miezul doctrinei și tacticei d-lui Maniu ? Trebuia ca d. Tilea să pună degetul pe rană ? Trebuia ca să primească scrisori de la domni cărora d. Titulescu le-a făcut revelația unei conversații cu d. Maniu ? Și parcă numai d. T[illea] a primit asemenea informațiuni ?

„Dar informațiuni de acest fel au primit mai mulți inși dintre aceia cari au avut onoarea să fie miniștri și prim miniștri ai acestei țări. Nu am văzut pe nici unul să fi fost surprins. De ce atunci, atacuri brutale contra d-lui Tilea, care n'a spus altceva de cât ceea ce e îndeobște cunoscut, datorită activității și trâncănelii gărzii personale a d-lui Maniu ?"

O ÎNȚELEGERE CU NAȚIONAL-ȚĂRANIȘTII

Interesant de subliniat e faptul, că d. Vaida Voevod a vorbit, astfel, despre o eventuală înțelegere cu național-țărăniștii :

„Formula arhimedică a înțelegerii între „Frontul Românesc" și parti, dul național-țărănesc este următoarea :

„Să construiască aceia cari doresc această înțelegere, un acord între principiile și tactica preconizată de d-nii dr. Lupu, Iuliu Maniu, V. Madgearu și d-nii Costăchescu, Călinescu și Potârcă și care să aibă criteriul omogenității și nu numai spoiala exterioară a refrenului statutar. Să nu fie ideologia acestor domni un ghiveciu sur de idei comuniste, pseudo-creștine, naționaliste, pe a cărui suprafață înoată zarzavaturile în tricolor, roșii, morcovi galbeni și vinete, dând iluzia ghiveciului național și a naționalismului. Abia atunci s'ar creia premisa pentru a avea măcar o bază de discuție.

Cred însă că operația s'ar putea simplifica aruncând deoparte, tulbureala sură a ghiveciului și păstrând, spre a putea prezenta consumului public, numai roșiile, morcovii și vinetele".

SUCCESIUNEA GUVERNULUI

„Constituția asigură M. Sale Regelui dreptul de a-și numi guvernul. Incercările de a sugera Monarhului soluțiile, pe calea presei, prin ademenire, adulație ori alte metode licheliste și clandestine, sunt detestabile. Ca rețetă a situației îmi vine în minte o veche anecdotă pe care am citit-o înainte cu 40—50 de ani în „Fliegende Blätter".

„Cică, trei servitori se așează flămânzi la masă iar gâzdoaia le servește blidul cu supă. Unul găsește că supa e prea fierbinte, altul că e prea sărată iar al treilea că e prea groasă. Atunci gâzdoaia, luând cana cu apă, o varsă întreagă în blidul cu supă și toți trei sorb în continuare cu cea mai mare mulțumire".

FRONTUL ROMANESC ȘI POLITICA EXTERNA

„Situația noastră geografică și haosul mondial, impun oricărui guvern român atitudinea sa în politica externă. Faptul că am combătut cu îndârjire politica d-lui Titulescu și nu am avut decât cuvenita aprobare și solidarizare cu metodele și tactica d-lui Antonescu, dovedește că nici eu nu aș putea preconiza cu privire la politica noastră externă altă linie, decât aceea pe care ea este condusă în prezent.

„Ca oricare român, care își dă seama de importanța faptelor, am avut o înaltă satisfacție, pe urma strălucitelor primiri și a căldurei sincere de care a avut parte Suveranul nostru la Paris, Londra și Bruxelles. Faptul prezentării personale a Monarhului a servit țării mai mult decât o sută de călătorii de ale diplomaților ori o mie de note schimbate între statul nostru și cancelariile diferitelor state europene".

Politice

PREFECTURA județului Cahul a suspendat din funcție pe d. Haralamb Movilă, primarul comunei Bădicu, care s'a făcut vinovat de grave neglijențe administrative.

*

IERI dimineață a avut loc la Pucioasa-Dâmbovița în prezența d-lui dr. I. Costinescu, ministrul sănătății și a numeroși demnitari municipali, inaugurarea căminului funcționarilor primăriei sectorului III Albastru.

La înapoerea dela solemnitate mașina în care se afla d-na dr. Costinescu a fost lovită de locomotiva unui tren personal, la o trecere de nivel din apropierea căminului. Automobilul a fost grav avariat. Din fericire, atât d-na dr. Costinescu cât și șoferul s'au ales numai cu spaima.

La locul cu pricina a fost altădată o barieră, desființată de autoritățile de resort din motive pe care nimeni nu le-ar putea înțelege.

*

LA DIRECȚIA generală a controlului străinilor din ministerul de interne se lucrează intens la terminarea tablourilor care privesc revizuirea șederii străinilor în țară.

Această revizuire va fi cea mai mare din ultimii ani, și se va conduce după noua lege a protecției muncii naționale.

Tablourile aproape terminate, vor fi date publicității în cursul lunii viitoare.

Vor fi trecuți în toamnă peste granițe peste 8 mii de străini care nu îndeplinesc condițiile de rămânere în țară.

Colonizarea jidanilor e o necesitate inexorabilă

— Ce spune d. avocat I. Gr. Perieteanu —

D. Ion Gr. Perieteanu, președintele Uniunii avocaților din România, la ancheta ziarului „Curentul" au privire la împărțirea Palestinei, a răspuns :

„Statul român nu poate să rămână indiferent în fața inițiativei engleze de împărțire a Palestinei, deoarece, după cum se va vedea din răspunsurile pe cari le voi da la celelalte întrebări, problema evreiască, la noi, este astăzi de o incontestabilă acuitate.

„Când există stări de spirit ce conturează o atitudine pronunțat antisemită în România, nu socotiți ca o necesitate existența unei posibilități de colonizare a populației evreești, spre a înlătura unele posibilități de deslănțuire a violenței în locul unor soluții eficace și pacifice ?

„Nu e nevoe să fi antisemit, ca să proclami, pentru Români, dreptul de a fi stăpâni în țara lor și de a obține promovarea elementului etnic național în toate domeniile, ceeace implică decongestionarea țării de acea înăbușitoare pletoră ebraică, care, după războiu, a devenit atât de intolerabilă, încât, pentru a se evita violența, ideea de colonizare a populației evreești apare ca o necesitate inexorabilă".

„Până acum, una din atitudinile comune tuturor guvernelor a fost negarea existenței unei probleme evreești în România. Astăzi chiar și cei cari o neagă, o neagă cu jumătate voce, fiindcă înșiși unii din exponenții spirituali ai populației evreiești recunosc existența unui număr prea mare de evrei în România.

„In situația de azi, dat fiind că prin modificarea mandatului palestinian acordat Angliei se aduce în desbaterea Societății Națiunilor împărțirea Palestinei, nu credeți oportun ca primul delegat al Ro-

D. I. GR. PERIEȚEANU

mâniei, d. Victor Antonescu să aducă în desbaterea Societății Națiunilor necesitatea unei politici de sprijinire internațională a emigrării evreești, prin crearea unui loc de colonizare ?

„Cu atât mai mult cu cât d. Victor Antonescu este raportorul comisiunei mandatelor.

„Actualul guvern, ca și guvernele ce se vor succeda, au, netăgăduit, datoria de a interveni în forul internațional, pentru a aduce în desbateri necesitatea unei politici de sprijinire internațională a emigrării evreești, prin crearea unui loc de colonizare, de care avem atâta nevoe.

„Va fi un mijloc juridic și elegant pentru soluționarea unei probleme, care așteaptă o neapărată deslegare. Ca unul care am preconizat întotdeauna respectarea ordinei juridice și legale, găsesc în această intervenție românească, ocazia fericită ca să obținem o rațională depalestinizare a țării, prin plasarea evreilor noștri de recentă și suspectă încetățenire, la locul de origină, unde, desigur, se vor simți bine.

„După cum vedeți, totul se reduce la o palestinizare și depalestinizare, pe căi legiuite ; dar nu cred că Palestina din cadrul preocupărilor engleze, este suficientă pentru complecta soluționare a problemei".

Rezultatul alegerilor administrative din jud. Ciuc

Terminându-se, Duminica trecută ,alegerile comunale din județul CIUC, rezultatul general în comunele în care se găsește și populația românească ,adică comunele Tulgheș, Voșlobeni, Hodoșa-Ciuc, Ghimeșfăget, Lunca de jos și Tușnad-Băi, a fost următorul :

Partidul liberal a obținut 1075 voturi cu 15 mandate; FRONTUL ROMANESC a obținut 801 voturi cu 10 mandate; Național-țărăniștii au obținut 569 voturi cu 3 mandate; Lista gospodărească a obținut 130 voturi cu 2 mandate; Anulate 63 voturi.

Alegerile din comunele Bicazul ardelean, Bicaz-Chei și Bicaz-Dămuc, singurele comune curat românești din acest județ, au fost amânate pentru la toamnă.

Un răsunător demers al d-lui Iorga

— Fostul președinte de consiliu a cerut edililor ieșeni să creeze zone de românizare —

Primăria municipiului Iași a

D. PROF. N. IORGA

primit o cerere din partea d-lui profesor Nicolae Iorga, prin care d-sa arată că se impune crearea „zonelor de românizare" în jurul lăcașurilor sfinte.

Cererea fostului prim ministru e făcută în numele Comisiunei monumentelor istorice și al Ligii culturale și subliniază că, în zonele de românizare, să se clădească numai localurile asociațiilor de cultură națională și lăcașele românilor.

Demersul d-lui profesor Iorga e aplaudat de întreaga suflare creștină. Să vedem cum se vor comporta domnii, cari conduc actualmente gospodăria Iașilor ajunși la cheremul jidovitului Victor Iamandi.

Să vedem!...

Noul șef al liberalilor doljeni

Conflictul din organizația guvernamentală de Dolj a luat sfârșit. D. Dinu Brătianu, studiind raportul ce i s'a prezentat și în care s'a făcut un istoric al faptelor, a hotărît ca d. Const. Neamțu să fie înlocuit la șefie prin d. Em. Tătărăscu.

Totodată, d. Dinu Brătianu a cerut să se convoace congresul general județean, care va avea să ratifice șefia d-lui Em. Tătărăscu.

D. Neamțu, după câte suntem informați, va demisiona, în semn de protest, din partidul liberal.

D. Inculeț anunță sfârșitul guvernării liberale

D. Ion Inculeț, vice-președintele consiliului de miniștri, a făcut în cursul zilei de ieri mai multe vizite în județul Lăpușna, însoțit de fruntașii liberali din Chișinău.

La Nicoreni, d. Ion Inculeț a spus că guvernul se află la capătul celor patru ani de gospodărie. In orice colțișor de țară a realizat opere de interes obștesc, stimulat de încrederea M. S. Regelui Carol II.

Sfârșindu-și cuvântarea, vice-președintele de consiliu a adăogat :

— „Peste scurtă vreme veți fi chemați să alegeți pe acei ce voiți să vă conducă. Dacă socotiți că noi, liberalii, v'am gospodărit chibzuit, desigur că ne veți cinsti cu încrederea voastră".

Georgiștii din Cluj au revenit la matcă

In urma unor tratative, cari au durat aproape o săptămână, organizația georgistă din Cluj a revenit la matcă.

Guvernamentalii, în frunte cu d. Partenie Dan, au făcut o primire fastuoasă, rostindu-se câteva cuvântări.

După terminarea alegerilor județene, va avea loc o ședință solemnă, prezidată de d. Al. Lapedatu, președintele Senatului, când va fi sărbătorit evenimentul așa cum se cuvine.

Ancheta unui ziar ucrainean despre raporturile polono-ucrainiene

Varșovia 31 (Radio-Oriente).— *Organul principal al minorității ucrainiene „DILO", care apare la Lemberg, a întreprins o anchetă despre așa zisa normalizare a raporturilor polono-ucrainiene. Pentru aceasta a trimis la 40 personalități ucrainiene următorul chestionar:*

1. Ce credeți despre schimbările tactice din politica națională ucraineană, intervenite în ultimii doi ani ? 2. Cum vedeți schimbările de până acum și în general raporturile polono-ucrainiene ? 3. Cum judecați așa zisa normalizare în rezultatele ei privitoare la politica internă a minorității ucrainiene ? 4. Care a fost atitudinea dv. față de politica ucraineană din ultimii doi ani ? 5. Ce credeți despre evoluția viitoare a evenimentelor politice și rosturile minorității ucrainiene în viitor ?

UCRAINIENII DIN POLONIA SE ORIENTEAZA SPRE POLITICA RUSOFILA?

Deocamdată ziarul „DILO" a publicat răspunsul dr. Dimitrie Levyckyi, fostul președinte al partidului UNDO.

Dr. Dimitrie Levyckyi s'a exprimat pentru menținerea înțelegerii polono-ucrainiene din 1935 amintind că în discursul său ținut în parlament, în luna Februarie 1935, a susținut teza normalizării raporturilor polono-ucraineine. In același timp dr. Levyckyi a mai declarat că în concepția normalizării acestor raporturi sunt mari diferențe. Levyckyi socoate că evoluția viitoare a acestor legături va produce noui conflicte. Își exprimă în cele din urmă părerea că minoritatea ucraineană nemulțumită de rezultatele înțelegerii cu Polonia, se orientează din nou către politica rusofilă.

Un alt răspuns a fost al deputatului H. Terakovec, care e și vice-președintele partidului UNDO. Acesta și-a exprimat de asemenea nemulțumirea sa față de rezultatele înțelegerii politice cu Polonia, recunoscând în mod deschis că schimbarea de tactică, întreprinsă de partidul UNDO, dar mai ales tratativele dinaintea alegerilor parlamentare, care au dus la compromisul cunoscut, au fost zadarnice, fiindcă n'au adus nici un rezultat pozitiv.

Declarațiile acestea arată că înțelegerea polono-ucraineană din 1935 se reazimă pe principii slabe.

Groaznică nenorocire pe apă

10 persoane înnecate în urma ciocnirii unei șalupe

Havana, 1 (Rador). — **O șalupă încărcată cu turiști s'a ciocnit de vasul de război „Cuba" și s'a scufundat.**

Zece persoane s'au înecat, iar 30 au fost grav rănite.

Vasul „Cuba" se napoia din apele europene, după ce luase parte la revista navală dela Spithead, cu prilejul încoronării Regelui Angliei.

Repatrierea osemintelor a 1400 eroi

— Solemnitățile dela Rusciuk și Giurgiu —

Ieri dimineață a avut loc la Giurgiu solemnitatea reînhumării osemintelor a 1400 ostași români, morți în timpul captivității în mai multe localități din Bulgaria.

Osemintele, deshumate din inițiativa societății *„Cultul Eroilor"*, prin mijlocirea d-lui Radu Crutescu, ministrul României la Sofia și cu sprijinul acordat de ministrul bulgar al Armatei, au fost aduse de curând în orașul Rusciuk.

IMBARCAREA SICRIILOR

Ieri dimineața, în tribuna spectală, construită în fața debarcaderului portului bulgar, au sosit reprezentanții autorităților civile, militare și clerul în frunte cu I. P. S. mitropolit Mihail al Rusciukului, Radu Crutescu, ministrul României la Sofia ; C. Nicolau, consulul general al României la Rusciuk ; V. Crisicu, atașat de presă la Sofia, împreună cu personalul legațiilor respective.

Au asistat și câteva mii de oameni, cari au luat loc pe dealul din fața portului.

De pe monitorul „Bucovina" care acostează, împreună cu monitorul „Ardeal" și vedetele „Șoimu și „Romana" și salută cu 21 lovituri de tun, au coborît P. S. arhiereu Veniamin Ploeșteanu, vicarul patriarhiei, însoțit de diaconul C. Păunescu și preoții Ciocoiu și Hodrea : col. I. Georgescu, comandantul garnizoanei Giurgiu ; col. Manolescu, cpt. Mircescu, dela statul major al marinei militare ; col. Macarovici și col. Fotescu, dela „Cultul eroilor" ; col. Ion. Manolescu, comandantul legiunii de străjeri ; delegații din partea asociațiilor Mărășești, Făuritorii României Mari, Frontul generației de foc, *din Capitală, ect.*

Oaspeții români au fost întâmpinați de autoritățile bulgare prezente și, după facerea prezentărilor, s'a oficiat un serviciu divin de către I. P. S. mitropolit Mihail, înconjurat de un sobor numeros de preoți. Răspunsurile au fost date de corul metropolitan, condus de d. Manolejf.

Onorurile militare au fost date de o companie cu drapel și muzică. din reg. 5 inf. Rusciuk.

Vorbesc apoi : I. P. S. mitropolit MIHAIL care aduce un salut memoriei ostașilor români, col. VECHILOF, comandantul garnizoanei Rusciuk care depune în numele armatei o coroană de flori naturale și d. col. DIACONESCU, atașat militar român la Sofia, care în numele armatei române, aduce mulțumiri autorităților militare bulgare, ministrului de Război bulgar, autorităților civile, pentru concursul dat spre a putea găsi, exhuma și repatria osemintele ofițerilor și ale celor 1.258 soldați români căzuți și înmormântați în pământul Bulgariei, în timpul războiului și CHIRIL STARCEFF, primarul orașului Rusciuk.

Intreaga asistență oficială trece apoi pe bordul monitorului *„Bucovina"*, unde sunt îmbarcate de soldații români și bulgari, cele 64 de sicrie cu osemintele eroilor.

In sunetele muzicilor militare, monitoarele au pornit spre Giurgiu.

SOLEMNITATEA DELA GIURGIU

La ora 11, vasele au ancorat la debarcaderul Ramadan, frumos pavoazat cu drapele și verdeață.

Au eșit în întâmpinare d-nii : P. Nicolau, prefectul județului ; V. Cochirescu, primarul municipiului; M. Chirculescu, președintele tribunalului ; corpul ofițeresc din garnizoană ; C. Lascăr, căpitanul portului ; Marin Hușanu, subprefect ; clerul orașului și din comunele vecine, cu păr. protoereu Constantinescu ; reprezentanți autorităților din oraș, etc. etc.

Sicriile au fost apoi aranjate în careu și ornate cu tricolorul țării și verdeață.

S'a format un impunător cortegiu, în frunte cu clerul și urmat de persoanele oficiale și mai multe mii de locuitori, pornind spre oraș.

După ce a parcurs străzile principale, cortegiul s'a îndreptat spre cimitirul de onoare din șoseaua București.

Aci, P. S. arhiereu Veniamin, vicarul Patriarhiei, a oficiat prohodul pentru odihna sufletelor eroilor. Răspunsurile au fost date de corul „Cântarea Dunării".

CUVANTAREA D-LUI COL. MACAROVICI

In numele soc. „Cultul Eroilor" *ia cuvântul d. col. MACAROVICI, care spune următoarele :*

„Credincioasă unei vechi tradiții soc. „Cultul Eroilor" a început anul acesta repatrierea osemintelor ostașilor români căzuți pe teritoriul statului vecin, iar solemnitatea de astăzi este omagiul pioasei recunoștințe pe care țara o aduce sacrificiilor acestor 1400 eroi, iar familiilor lor o mângâere.

Acest început s'a putut face datorită sprijinului larg acordat de guvernul regal bulgar, de autoritățile bulgare, obținut în urma demersului d-lui ministru al României la Sofia.

Operațiunile de deshumare au fost conduse personal de d. col. Manolescu".

Termină mulțumind autorităților bulgare.

*

La ora 3 jum. d. a., s'a dat o masă la Cercul militar. A asistat, pe lângă autoritățile noastre, și corpul militar bulgar.

Au ținut cuvântări d-nii ministru Radu Crutescu, Constantinoff și reprezentanții societăților foștilor luptători bulgari.

A încheiat seria cuvântărilor P. S. arhiereu Veniamin, vicarul Patriarhiei, care a închinat pentru M. S. Regele și I. P. S. Patriarh Miron.

Solemnitatea s'a terminat la ora 4 jum. d. a.

Naționalism și ortodoxie

(Urmare din pag. I-a)

politică a turmei ci numai de poziția ei spirituală, sufletească. Ea a îmbrățișat ocrotitor comunitatea de destin a nației și a sprijinit-o cu puterea ei morală. Neavând interese politice de disputat, n'a putut veni în conflict cu naționalismul. Și atâta vreme cât se va menține în regiunile ce-i sunt destinate opoziție între ortodoxie și naționalism nu va exista.

Ideea creștină este o idee de absolut din care sunt chemate să se împărtășească popoarele. Naționalismul este ideea de trăire în istorie, deci cu un caracter temporal. Ortodoxia și naționalismul merg împreună, se completează, se acoperă reciproc.

Spiritualitatea nu este punctul terminus al naționalismului ci tendința firească a lui, un sumum de desvoltare către care acesta năzuește firesc. Iar ortodoxia este sfera superioară înăuntrul căreia naționalismul și desvoltă și realizează tendințele lui.

Petru Bănescu

Kahalul din nou la lucru

De o bucată de vreme, dar mai ales în ultima săptămână, uitând lecția exemplară, nu prea depărtată, administrată cu demnitate de cei mereu jigniți și sistematic lezați, anarhiștii dela ziarele iudeo-comuniste împroașcă, fără rușine, cu noroiul calomniilor triviale și al infamiilor de cea mai abjectă speță, mișcările naționaliste.

Cu o îndrăzneală uluitoare, rând pe rând, au fost înjurați d-nii A. C. Cuza, dr. Al. Vaida-Voevod, Octavian Goga, G. A. Cuza, pentrucă duc fără șovăire lupta împotriva pângăritorilor țării, demascând pe cei ce uneltesc și sapă la temelia statului.

Jidanii nu pot pricepe, că slugile nu au dreptul să se erijeze în procurori ai societății. Precum nu vor să-și dea seama, că națiа nu primește lecții dela cei ce o defaimă zilnic și o exploatează până la sânge.

ROMANI!

Voi cu inima creștină :
De pe ochii voștri rupeți
Pânza'ntinsă de dușmani,
Nici un ac dela jidani !

Rusia sabotează neintervenția în Spania

Paris, 1 August (Rador). — Agenția Havas transmite :

D. Yvon Delbos și colaboratorii săi sunt preocupați de a găsi mijloacele grație cărora comitetul din Londra ar putea ieși din impasul în care se află.

Socotind că nu este cu neputință să se găsească altă modalitate decât cea propusă de proiectul britanic, pare probabil că, încă de Marți, guvernul francez va supune cabinetului britanic o serie de sugestii, menite a reduce divergențele actuale între statele reprezentate în comitetul din Londra.

In general se consideră că dacă mai există vre-o șansă de succes, ea stă în strânsa colaborare dintre Franța și Anglia. De altfel în discursurile sale din Camera Comunelor, d. Eden a apărat aceeaș teză ca și Franța. Toate acestea fac să se spere că noua inițiativă franceză va fi mai bine primită la Londra și că ea va putea asigura o soluție în viitoarea ședință a comitetului de control al politicei de neintervenție.

Pentru înfrânarea speculei la Deva

— In atenţia primăriei şi a prefecturii locale —

DEVA, 31. — Oraşul Deva este prada unei specule incomparabilă cu a oraşelor limitrofe cum ar fi de exemplu, orăşelul Hunedoara, sau chiar centrul economic Orăştia, care are o viaţă comercială foarte animată. In documentarea noastră trebuie să arătăm că majoritatea din populaţia burgului hunedorean, este formată din mici funcţionari, cu lefuri mai mult ca batjocoritoare, care n'au mai fost avansaţi dela Unire. O aşa numită pătură de breslaşi, mici comercianţi şi un număr destul de mare de lucrători manuali ,deci în imposibilitate materială de a face faţă cheltuelilor exagerat de mari, care le întâmpină în fiecare zi, pradă unei specule batjocoritoare din partea comercianţilor locali, jidani, saşi şi unguri. Aşa se întâmplă ca la sucursala aceluiaşi magazin, patronat de comerciantul Ludovic Daniel, acelaş articol să aibe preţuri diferite, exagerat de diferenţiat, sau cum se întâmplă la maghernița galiţianului, Seiger, despre care ne vom ocupa pe larg în curând, fiind în posesia unor date senzaţionale pe urma cărora statul este păgubit cu suma considerabile, şi terminând cu baraca semitului Steinberger, care speculează clienţii creştini oferindu-le mărfuri pe preţuri exagerat de mari.

Atât preţul articolelor alimentare cât şi preţul chiriilor, sunt dintre cele mai ridicate făcând viaţa umilului slujbaş al Devei, realmente imposibilă. O comparaţie între preţurile alimentare din Deva şi Orăştie, ne dă un rezultat uimitor. Astfel pe când la Orăştie, într'un restaurant similar ca rang, cu Crucea Albă, concesionată de doi jidani, sau Casina română, unde clientul va trebui pe lângă specula la care e supus, să înghită şi obrăsniciile şi mojiciile chelnerilor, funcţionarul va putea obţine masa pentru 750 lei, la Deva va trebui să plătească cu bacşiş cu tot peste 1300 lei, afară de băuturi. Unde mai pui apoi chiria, dacă le raportezi toate la un salar, care în cele mai bune cazuri nu trece de 2100 lei !

Preţul trufandalelor, zarzavaturi, poame, constitue dasemenea, obiectul unei revolte. Prin faptul că în Deva, nu există decât o prăvălie care se ocupă exclusiv cu vânzarea zarzavatului, concesionată de jidoafca Serena, prin urmare concurenţa fiind exclusă, reacţiunea cumpărătorului e dela început exclusă.

Intr'un număr viitor vom desbate pitorescul şi cauzele pentru care e necesar să fie decretată staţiune climaterică citadela istorică Deva, situaţia mai mult decât batjocoritoare, care trebue să o sufere pacientul român, la spitalul judeţean din Deva, etc.

In faţa jafului organizat la care este supus cetăţeanul paşnic al urbei Deva, cerem din partea primăriei şi a prefecturei locale instituirea de taxe maximale, precum şi publicarea preţurilor articolelor de primă necesitate.

Coresp.

Studenţeşti

Societatea studenţilor români din Săliştea-Sibiului şi-a ales pentru 1937—1938, următorul comitet: preşedinte, Bârsan I. Ion; vice-preşedinte Ludu Octavian; secretar general, Popa N. Nicolae; casier, Simon Ion; bibliotecar, Martin Romul; vicebibl., Tănase Constantin; secretar de şedinţă, Jitian Cornel; cenzori: Iacob Leana, Moga Petru şi Dădârlat Dumitru.

Noui conducători sunt toţi încercaţi pe tărâmul revendicărilor naţionaliste şi studenţeşti. In special persoana vice-preşedintelui este cunoscută de toate cercurile tinereşti pentru activitatea pe care a desfăşurat-o în presă.

Şcolare

In ziua de 30 Iulie a. c. a avut loc întrunirea consiliului absolvenţilor de licee şi gimnazii industriale sub preşedinţia d-lui ing. E. Bujoiu. S'a hotărât modificarea statutului Uniunei în conformitate cu noua lege a învăţământului secundar industrial şi reorganizarea Filialelor uniunei. Cu această ocazie s'a făcut primirea în consiliu a d-lui ing. şef N. Mişicu subdirector C. F. R. care a fost cooptat ca vicepreşedinte al Uniunei.

Marea evaziune fiscală a firmei jidoveşti „La Englezul" din Craiova

Cetatea Banilor invadată de jidani. Cum se îmbogăţesc societăţile anonime jidoveşti. Cine protejează pe „englezul" dela Craiova

In toate statisticele oficiale Oltenia apare cu cel mai mic coeficient de jidani.

Mai anii trecuţi era laudă mare pentru gorjeni, că în Târgu-Jiu abia se găseşte un jidan pripăşit, numai unul singur. Iar, înainte de război ,după o întrunire politică, Nicolae Filipescu a îngăduit să se transforme banchetul în mare sărbătoare pentru bucuria de a nu fi găsit nici un jidan în acest judeţ oltenesc.

După război însă, an de an, deşi coeficientul reprezentat de jidani în Oltenia este şi azi cel mai mic faţă de celelalte provincii şi mai ales faţă de Moldova, au început să se infiltreze şi aci numeroşi jidani, cari se instalează mai ales în capitalele de judeţ oltenesti. In deosebi industria şi comerţul din Oltenia începe să fie acaparat de proaspeţii impământeniţi, cu ajutorul jidanilor vechi şi cozilor de topor.

Şi, este ştiut, acolo unde pătrunde jidanul, îşi face loc şi corupţia.

Intre toate aceste oraşe periclitate de invazia jidovească, marea pacoste pândeşte în primul rând Craiova, cetatea banilor olteni, unde s'a aciuit în ultimul timp un mare număr de perciunaţi, în fruntea cărora trece drept cel mai mare negustor azi patronul firmei „LA ENGLEZUL".

CUM S'AU PRICOPSIT JIDANII DELA CRAIOVA

Până la falimentul băncii ESKENASY, elementul jidovesc în Craiova era slab reprezentat în industrie şi comerţ, cu excepţia sus numitului jidan bancher şi a patronului firmei „LA ENGLEZUL".

S'a constatat însă, că economiile depuse la banca jidanului ESKENASY erau ale românilor, din care s'au înfruptat numai jidanii prin împrumuturi foarte mari. După falimentul băncii jidanii au scăpat de datorii, iar românii au sărăcit, neputând să-şi mai recupereze depozitele.

La aceasta adăogându-se şi politica greşită bancară locală instaurată acolo de d. C. NEAMŢU elemtntul jidovesc a început să aibă în Craiova o funcţiune economică extrem de periculoasă pentru negustorii şi consumatorii din capitala Olteniei.

Acelaş lucru se petrece şi la T. Severin, unde solidaritatea jidovească a început să se înfiripe din zi în zi mai mult, susţinută de finanţa jidovească, la adăpostul căreia o şleahtă de jidani ameninţă să acapareze o bună parte din viaţa economică a acestor oraşe de provincie, care nu au cunoscut până la război această pacoste.

„LA ENGLEZUL", CITADELA JIDOVEASCA

Firma LAZĂR DUNKELBLUM sub emblema „LA ENGLEZUL", din str. Unirii nr. 70, a ajuns în Craiova citadelă jidovească, desigur cu menirea de a umple golul lăsat de jidanul ESKENASY.

Până la 16 Martie 1936, „LA ENGLEZUL", a funcţionat ca firmă individuală, iar de atunci s'a transformat în societate anonimă cu aceiaş emblemă, înregistrată la Camera de comerţ din Craiova sub nr. 297 din 31 Martie 1936.

Astăzi, numita societate anonimă, cu centrala în Craiova, str. Unirii nr. 70, are sucursale în Bucureşti, str. Lipscani nr. 100, etaj IV; Timişoara, str. Ungurean nr. 7; şi, Arad, str. Grigore Alexandrescu nr. 5.

Deşi, este o societate, care face comerţ pe scară întinsă de engros şi endetail şi, este socotită prin marile întreprinderi importatoare de lână şi bumbac, totuşi prin corupţie şi, probabil, prin registre false, a reuşit până azi să se sustragă dela o impunere fiscală reală.

MARE EVAZIUNE FISCALA

După ce vor fi cunoscute cotele de import, înregistrate la direcţia contingentării, sub numele firmei şi societăţii anonime „LA ENGLEZUL", date ce trebuesc verificate totodată cu declaraţiile vamale, documentele de transport pe c. f. r., etc., ale firmei pe ultimii ani admişi de lege pentru o verificare fiscală şi, după ce se va putea cunoaşte adevărata cifră de afaceri a sus numitei întreprinderi, desigur vor apare şi mai ridicole de cât azi cifrele aflate în rolurile fiscale nr. 1419, 1450, 1325, 817, 810, 812 şi 818, care reprezintă impozitele plătite de LAZĂR DUNKELBLUM în ultimii ani.

E suficient să precizăm deocamdată, că jidanul acesta a fost scutit de impozitul comercial pe anii 1932 şi 1933, prin ordinul nr. 1202/935. Suntem foarte curioşi, să cunoaştem temeiul acestei scutiri dată jidanului şi autorul ei, care a răsărit ca protectorul lui abia în 1935.

Insfârşit, e bine să se ştie, că marea firmă, bine cunoscută nu numai în Craiova, „LA ENGLEZUL", a plătit drept impozit comercial în 1934 lei 81.630, în 1935 lei 112.726 şi în 1936 lei 41.250.

Aceste cifre sunt suficiente deocamdată, ca să se ştie cu cât este păgubit statul de negustorii jidani şi ce măsuri trebue să ia ministerul finanţelor în contra soc. „LA ENGLEZUL", care desigur va fi obligată la cea mai mare contravenţie fiscală, cunoscută în ultimii ani.

Totodată, cerem ministerului de finanţe să aplice şi sancţiuni organelor fiscale, care se vor dovedi vinovate de complicitate în această formidabilă evaziune fiscală.

P. Tipărescu

Edilitatea în cartierul Costeasca

Locuitorii com. suburbane Griviţa (cartierul Costeasca, prin şos. Chitila), ne roagă să aducem la cunoştinţa d-lui primar general, d-lui primar de Verde şi d-lui primar al com. suburbane Griviţa, următoarele :

Această comună a fost condusă în interval de 7 ani de 7 comisii interimare. Toţi aceşti edili n'au făcut nimic pentru cartierul Costeasca.

Străzile sunt pline de gropi, vara e un praf insuportabil, toamna, iarna şi primăvara un noroi permanent. Apa căzută în urma ploilor, zăpada topită primăvara, inundă locuinţele locuitorilor, cum este cazul pe str. Modestiei, unde apa şi noroiul de jumătate metru, au stat permanent din toamnă până în luna Mai, culcând la pământ gardurile a 3 locuitori.

Nu rare au fost cazurile când căruţaşii ce transportau diferite încărcături să fie nevoiţi a descărca greutatea din căruţă şi apoi după ce scoteau cărutele din gropi să încarce din nou, însoţind această muncă cu blesteme.

Locuitorii nu pot să-şi aducă lemne, pentrucă refuză căruţaşii să vină în acest cartier şi dacă totuşi se hotărăsc, apoi o fac în urma unor preţuri de curată specula.

Brutarii, lăptarii, etc., vin în acest cartier numai când nu plouă, sau zile întregi după ploaie iar locuitorii sunt nevoiţi sau să se lipsească de aceste articole, sau a le procura din alte părţi.

Igiena în acest cartier lasă mult de dorit : băltoace, ape verzi, ţânţari, cadavre de animale, gunoae în mijlocul străzilor, etc., lasă impresia trecătorilor că au trecut printr'un cartier de sălbateci, cu toate că până la frumosul Bucureşti nu sunt decât 150 metri.

Lumină s'a adus numai pe două străzi : Minervei şi Al. Cosmescu, restul străzilor sunt lăsate pradă întunerecului.

Acest cartier are o şcoală începută acum 7 ani, dar netermină — comuna plătind chirie pentru grădiniţa de copii. Construcţia şcolii are un turn înalt de câţiva metri, care într'o zi se va dărâma peste şcoală.

In primăvara anului 1937, — înainte de alegeri — s'a promis că se vor începe unele lucrări de ameliorare a stării de mizerie în care sunt nevoiţi să trăiască aceşti locuitori, însă până în prezent nu s'a făcut absolut nimic şi mai este puţin timp până la toamnă când vor începe ploile şi noroaele şi cu ele, şi nemulţumirile locuitorilor.

Educaţia muncitorimii

Conferinţa d-lui P. Alexandrescu Roman

In faţa unei asistenţe numeroase, d. Petre Alexandrescu-Roman, secretarul general al ministerului muncii, a conferenţiat, la Camera de muncă, despre „Opera de educaţie a muncitorimii", spunând, printre altele :

„Dacă n'am avea în fruntea ministerului muncii un om ca d. ministru Ioan Nistor, toate strădaniile noastre ar fi zadarnice. Dacă sunt stăpânit de grija firească pentru cei de jos, explicaţia este lesne de aflat.

„Ceeace am realizat la ministerul muncii se datoreşte atmosferei calde, prieteniei calde şi dorului de mai bine al d-lui ministru Nistor.

„Scopul pentru care a fost creiat învăţământul muncitoresc este o dovadă că ministerul muncii se ocupă de pregătirea profesională şi intelectuală a muncitorilor dându-le posibilitatea de-a întrebuinţa timpul liber în mod folositor. Trebue să recunoaştem că în ţara românească se petrece acest reviriment: muncitorul cere posilitatea de a se cultiva în orele libere.

„Vom înlesni meseriaşilor şi tinerilor absolvenţi ai şcoalelor industriale, vizitarea expoziţiei dela Paris, şi după ce veţi vizita standul meseriaşilor români, sunt sigur, — spune d. secretar general, — vă veţi da seama de ce bogăţie de talent şi inteligenţă este capabil meseriaşul român.

Despre Creditul meşteşugăresc, d-sa a spus :

„Institutul de credit meşteşugăresc a ieşit din faza recomandărilor şi păşeşte pe calea realităţilor. El va duce la rezultatul dorit, deoarece actualii conducători sunt animaţi de cele mai frumoase gânduri şi vor realiza tot ce a stat la temelia acestei legi.

„Sper că din această consfătuire va eşi un nou spirit care va conduce activitata Camerelor de mun-

D. P. Alexandrescu-Roman

că. Adresându-se d-lui Calciu, d. secretar general spune: ai concursul tineretului, condu-l la fapte şi la realizări frumoase. Ai experienţa vieţii şi a suferinţei ştii ce trebue făcut pentru tineret, sunt sigur că vei reuşi, deşi vei avea în ca.. multe piedici, însă îţi cunosc puterea de muncă, perseverenţa şi capacitatea de-tale şi de aceia speranţele mele se vor realiza".

Vizitatorii băilor sărate Turda

TURDA, 1 August.— *Oraşul Turda se bucură de o mulţime de împrejurimi pitoreşti unde localnicii găsesc un loc de recreere în cursul verii.*

Astfel în partea de S. V. la 8 km. depărtare se găseşte Cheia Turzii, *acea minune naturală unică în întreaga ţară. La 3 km. spre Sud pe o colină se găseşte un parc admirabil în care e situat mormântul Voevodului Mihai Viteazul iar la un km. în partea de N. E. se găsesc băile sărate ce sunt situate într'o regiune mărginită de 2 părţi cu pădure de brad în celelalte părţi fiind plantaţii de vii şi pomi fructiferi. Băile se compun dintr'un lac mare cu plajă dispunând de cabine suficiente, o instalaţie pentru băi calde, restaurant, hotel şi cazinou. In ultimul timp primăria a contractat un împrumut de 3 milioane lei pentru sistematizarea băilor. Terenul din jur s'a parcelat şi vândut particularilor cari în mod obligator vor trebui să construiască vile model în decurs de 2 ani. Pe de altă parte primăria a început încă de acum 2 ani construirea unui hotel mai mare, hotel ce va fi terminat în curând. Dacă putem spune un cuvânt bun despre năzuinţa cu care se lucrează la înfrumuseţarea băilor, în schimb avem mare nemulţumire să anunţăm cetitorii „Poruncii" că şi aici ca în toate celelalte staţiuni balneare, vizitatorii în mare majoritate sunt străini. Explicaţia se găseşe în starea rea materială a românului care nu-i permite nici căutarea sănătăţii, necum o lună de linişte sau recreere.*

Spre elucidare dăm numele vizitatorilor fără nici un comentariu. Se va vedea din cele de mai jos că cei mai mulţi sunt de peste hotare.

DIN BUDAPESTA: d-nii Flora Lajos, farmacist; Zozan N., vicar; Szabo Gavril cu fiica, ziaristă, Palfy Samoil, Ferenczi Arpad, inspector general, cu fiica; Bethlen Geza şi d-na; Simandi Tomas, judec.; Pakot Vilmos, Balintiht Carol, Gekmic End., d-na maior Ferenczi Marton, dr. Alberta Anna cu copiii, Belané, dr. Toth.

D-ŞOARELE: Hejjas Catal., Toth Berta, Lengyel Margareta, Bedov Eva, Valcz Margareta, Páll Elisabeta, Páli Magda, Koncz Magdalena, etc.

ALTE LOCALITĂŢI: dr. Zanola, Ciril, Roma; Sterl S. Iuliu, New-York; d-na Konya András, Seghedin; d-na Varada Ştefan, Debreţin, d-ra învăţ. Csiszér Marg, B-kescsaba, etc.

DIN ŢARĂ : dr. Retezeanu Gh. Cluj; d-na Retezeanu Elena, Buc.; d-ra Macovei El. Bucureşti; d. C. Mărian Ploeşti; d-na Olak Zánson, Cluj; d. Magy Lajos, Cluj; d-na Costinescu Amalia, Galaţi şi d-na Grădinar Susa, Bucureşti.

g. v. b.

Inaugurarea centralei telefonice automate din Galaţi

Vineri 30 Iulie telefonul automat a fost pus la dispoziţia publicului. Recepţia dela Palatul Telefoanelor

GALAŢI, 1. — Se ştie că „Soc. An. de telefoane", înfiinţată acum 6 ani, a întocmit încă de atunci un vast program de realizări în ce priveşte modernizarea serviciilor telefonice din ţara noastră şi metodic a păşit la înfăptuirea lui.

In programul de automatizare a reţelelor telefonice din ţară, „Societatea anonimă de telefoane" a dat Galaţilor un loc de frunte.

După Bucureşti, Ploeşti, Sinaia, Iaşi, Arad şi Cluj, Galaţul este al şaptelea oraş din ţară care începând de azi, are un serviciu telefonic ireproşabil.

Primul port la Dunăre al ţării, important centru industrial şi comercial, Galaţul, a primit cu deosebită satisfactie automatizarea telefonului şi acum, după luni întregi de muncă intensă, noua centrală automată a fost pusă în sfârşit la dispoziţia marelui public.

Modul în care lucrările au fost urmărite de presa şi publicul gălăţean, interesul arătat pentru noul telefon — mărturie numărul tot mai mare de abonaţi — au făcut dovada că „Soc. de telefoane a răspuns unei nevoi adânc resimţite atunci când a transformat radical sistemul telefonic din Galaţi.

Şi nimic altceva nu poate dovedi mai bine suflul de viaţă nouă ce dela o vreme a început să se simtă în oraşul nostru decât modul în care gălăţenii au primit automatul.

Dealtfel investiţiile făcute de Soc. de telefoane în centrala automată, cabluri şi aparatură, justifică pe deplin importanţa telefonului automat.

Am asistat la inaugurarea tehnică şi nu ne-am putut mira îndeajuns constatând că unei manipulări atât de simple la abonat îi corespunde la centrală un echipament tehnic foarte complicat cu o ireproşabilă supraveghere tehnică.

Societatea de telefoane, în posesia brevetelor ultimelor descoperiri, a instalat şi la Galaţi echipamentul care prezintă ultimul cuvânt în telefonie.

CUM S'A INAUGURAT TEHNICEŞTE NOUA CENTRALA. ASISTENŢA

După punerea la punct a instalaţiilor centrale şi înlocuirea vechilor aparate la abonaţi, după o minuţioasă verificare care a continuat zile întregi, Vineri 30 Iulie la orele 13.30 în prezenţa reprezentanţilor Soc. de Telefoane şi a presei, d. Malvin Lofqist, *Dir. Financiarului şi Coptabilităţii. Soc. An. Rom. de Telefoane printr'o simplă apăsare de buton a făcut legătura cu noua centrală izolând pentru totdeauna vechile aparate manuale cari de acum înainte, la Galaţi au trecut în domeniul istoriei.*

Au fost de faţă la acest eveniment care marchează începutul unei noui ere de progres şi civilizaţie, din partea Soc. de Telefoane d-nii : Melvin Lofquist *Directorul Financiarului şi Comptabilităţii, ing.* I. Papadachi *dir. Comercialului.* L. B. Tucker *dir. Întreţinerii şi construcţiilor, ing.* N. Racottă *dir. Traficului,* I. G. Cantacuzino *dir. personalului, ing.* A. Nanu *dir. Transmisiilor şi liniilor interurbane,* N. *Gherman,* Gr. Blanco *subdirector construcţiilor, ing.* D. Stan *dir. clădirilor, ing.* A. Pârlea, *ing.* P. Roman, *ing.* Ter. Sarkisoff, *ing.* Schonholtzer, *ing.* Statirof, *ing.* Tassio, *ing.* Const. Tico, *d.* Al. Răducanu *Dirigintele Oficiului Galaţ şi reprezentanţii tuturor ziarelor de Capitală şi locale.*

RECEPŢIA OFICIALA

Sâmbătă, la orele 12, a avut loc în hall-ul noului palat o recepţie în prezenţa tuturor autorităţilor locale, a invitaţilor din Capitală şi Galaţi, a conducătorilor Soc. de telefoane şi reprezentanţilor presei.

In selecta şi numeroasa asistenţă notăm pe d-nii C. Ignat, pref. jud., C. Dumitrescu, primarul municip., Nelu Pascu, av. I. Teodorescu ajutor de primar, col. Tuche comandantul pieţei, c-dor I. Istrate, Androne Calistrat din marina regală, colonel Pelotida, profesor Bârsan, avocat D. Cristoforato, maior Nicoleanu, comandantul legiunei de jandarmi, A. Portatos ad-tor financiar, avocat Missir, căpitan Gamulea comandantul aeroportului civil, G. Bogza, V. Papadopol, ing. N. Racota directorul traficului, I. G. Cantacuzino directorul personalului, ing. Al. Nanu directorul transmisiunii, Gr. Blanco subdirector construcţii, ing. D. Stan directorul clădiri, arhitect C. Nanescu, I. A. Parlea, ing. P. Roman, ing. Ter Sarckisoff, E. Zanetti departamentul comercial, Al. Răducanu, etc.

Din partea S. A. R. T. d-nii: Gr. N. Filipescu preşedintele consiliului administrativ, J. J. Parsons director general al telefoanelor, Lofqoist, directorul financiar al contabilităţii, Lwcaroll, directorul întreţinerii şi construcţii, Schonholtzer Tessio, avocat S. Filip dela ministerul comunicaţiilor, H. Paniguian, soc. de publicitate Waltertompson, reporterii de presă d-nii: Al. Agnese, N. Estate, I. Papadopol, Brates, Gh. Mihăilescu, etc., etc.

S'a oficiat un serviciu religios de către S. S. L. L. preoţii I. G. Deldie şi Doicu, apoi a luat cuvântul d. Gr. Filipescu, preşedintele consiliului de administraţie al S. A. R. T., care a citit o serie de date statistice din care reese progresele înregistrate de telefon în ţara noastră, dela concesionarea societăţii de telefoane.

Astfel pentru Galaţi la 1 Ianuarie 1931 existau 385 de abonaţi care au ajuns astăzi la 1.100. Actuala centrală are o capacitate de 500 posturi iar echipamentul actual pentru 1.800 de posturi a fost instalat.

Galaţii dispun în clipa de faţă de 28 circuite interurbane, faţă de cele 11 existente 1931. Se înregistrează o medie de 460 de convorbiri interurbane pe zi iar media convorbirilor internaţionale a ajuns dela 1 la 25 în şease ani şi jumătate.

Prin automatizarea telefonului speră că odată cu vremea şi printr'o administraţie chibzuită vor dispare şi stâlpii care susţin cablele aeriene pe străzile laterale şi periferice.

A urmat apoi sfinţirea localului centralei telefonului automat după care întreaga asistenţă a vizitat palatul si instalaţiile ultramoderne şi atât de complicate. S'a servit apoi un bufet rece.

Cu această ultimă solemnitate telefonul automat din Galati a intrat în activitate înlocuind atât de fericit vechiul sistem cu rasnită şi domnişoare care de-aci înainte au **rămas de domeniul amintirii.**

115

Palatul Soc. de Telefoane, din Galaţi

INTREPRINDERILE MINIERE ŞI METALURGICE ALE STATULUI DIN ARDEAL

R. I. M. M. A.

Publicaţiune

Nr. 8767/31 Iulie 1937

Se aduce la cunoştinţa generală că, în ziua de 4 Septembrie 1937, orele 11, se va ţine la Direcţiunea Generală „R. I. M. M. .", str. Bursei, Nr. 5, Bucureşti, I, licitaţie publică pentru procurarea a 512.000 kg. făină de grâu tip Nr. 4, necesară Uzinelor Hunedoara.

Garanţia de 5% se va depune la licitaţie, în plic separat.

Caetul de sarcini înreg. la Nr. 12206/30. VII 1937 şi orice alte relaţiuni se pot obţine la Direcţiunea Generală „R. I. M. M. A.", str. Bursei, Nr. 5, etaj III, Bucureşti, I, în orice zi de lucru, între orele 12—13 jum.

Menţionăm că la această licitaţie sunt admise numai morile sistematice şi C. E. C. O. P. A. V. A.

10230

Intermediarii provoacă specula şi devalorifică produsele alimentare

Ce-ar putea realiza zece entuziaşti pentru ofensiva consumatorilor

Incepând ieri o serie de reportaje în ce priveşte problema ieftenirii traiului, am arătat :

I. Lipsa de activitate reală — adică neputinţa în care se găseşte comisiunea inter-ministerială, care funcţionează pe lângă ministerul de industrie şi comerţ, de a lua hotăriri valabile.

II. Insuficienţa ordonanţelor primariale în ce priveşte preţurile maximale. Unele dintre aceste preţuri sunt mult mai mari decât cele NORMALE PLUS SPECULA.

III. Inovaţia „mâncărilor tarifate" pune consumatorul în situaţie umilitoare din care pricină aceste MANCARI NU SUNT CERUTE ŞI NICI NU EXISTA.

In concluzia primului reportaj, preconizam soluţiile unei ofensive consumatorilor care să atace în lupta pentru ieftenirea traiului :

I. Schimbarea sistemului de taxe şi impozite cari azi împovărează succesiv articolele alimentare de primă necesitate.

II. Desfiinţarea taxelor excepţionale cărora li s'a dat altă destinaţie decât cea iniţială. Exemplu : valorificarea grâului.

III. Reducerea tarifelor pe căile ferate.

IV. Reducerea la una singură a tuturor taxelor cari scumpesc carnea şi pâinea.

V. **Sancţiuni severe — fără procese, avocaţi, intervenţii, etc. — pentru toţi negustorii speculanţi adică pentru cei dovediţi a fi urmărit un câştig nepermis prin exploatarea împrejurărilor excepţionale în care s'ar găsi piaţa alimentară.**

PACOSTEA INTERMEDIARILOR

Soluţiunile de mai sus ar produce ieftinirea traiului prin normalizarea raporturilor dintre ofertă şi cerere. S'ar reveni la acest comerţ cinstit de dinaintea războiului când o scumpire de 5 bani la kilogramul de zahăr făcea o adevărată revoluţie.

Numai că, normalizarea raporturilor dintre ofertă şi cerere nu se poate realiza decât între cele trei elemente ale comrţului : producător, comerciant şi consumator.

După război, piaţa alimentară a fost acaparată de un nou element cu totul parazitar şi care determină specula grefată pe o scumpire în afara împrejurărilor normale.

E vorba de plaga pe care o constitue pentru întreg comerţul, INTERMEDIARUL.

Intre producător şi comerciant se interpune, nepoftit de nimeni, fără nicio utilitate, individul care profită exclusiv de pe urma prostiei aitora.

Intermediarul e individul care, folosindu-se de lipsa unei organizaţii de desfacere la care să se adreseze producătorul, cumpără marfa acestuia oferindu-i înlesniri fictive şi mintindu-l sălbatic asupra preţurilor zilei.

Negustorul improvizat — care nu riscă niciodată nimic şi care înşeală totdeauna — angajează marfa în bătătura producătorului sau şi mai simplu : o cumpără la barieră.

Căruţa cu care marfa e adusă în oraş vine cu producător cu tot în piaţă, iar acesta constată că produsele lui s'au scumpit cu sută la sută !

Bineînţeles că, dacă negucstorul din piaţă ar cumpăra marfa direct — fândcă n'are nicio nevoie de intermediar — ar putea oferi producătorului un preţ mai mare şi ar revinde-o cu un preţ mai mic decât prin amestecul intermadiarului.

Şi iată acum, alături de excesivitatea sistemului fiscal, de specula negustorului, poate trăi factorul parazitar al comerţului fără nicio osteneală decât aceia pe care o poate da exploatarea nepriceperii şi lenei.

SANCŢIUNI

Trebue să recunoaştem că uneori comerciantul se transformă în parazitul propriei lui negustorii.

E tâlharul care angajează marfa producătorului pe preţuri de nimic pentru a o specula singur.

Impotriva acestuia preconizăm bătaia ca sancţiune legală.

Bătaia în faţa frontului consumatorilor.

Un asemenea tâlhar, astfel sancţionat în public, cu demonstraţia cuvenită, n'ar mai avea curaj să rămână în oraş.

ZECE ENTUZIAŞTI!

La aceste rezultate s'ar ajunge organizându-se desfacerea alimentelor prin elementele normale ale comerţului.

In loc să se ţină conferinţe inter-ministeriale — ai căror participanţi suntem siguri că primesc ceva diurne, — **în loc să se afişeze ordonanţe cari nu se citesc, şi nu se aplică** — pentru că nu se pot aplica — **în loc să se facă atâta, vai, atâta vorbărie, ofensiva consumatorilor ar putea constrânge pe cei în drept să-şi facă datoria.**

Sunt vre-o 18 ani, decând o mână de entuziaşti, din jurul unui ziar românesc au înfiinţat „Liga consumatorilor".

Numai în zece zile, fără procese verbale, fără ordonanţe, în perfect acord cu producătorii şi comercianţii, se restabilise piaţa alimentară în condiţiunile ei normale de funcţionare.

Nu s'ar mai putea găsi încă zece entuziaşti cinstiţi să reia ofensiva ?

Dinu Dumbravă

C. A. M.

Direcţiunea Comercială

Serv. Cumpărărilor

Publicaţiune

Se aduce la cunoştinţa celor interesaţi că, în ziua de 7 Septembrie 1937, ora 10 a. m., se va ţine la Cassa Autonomă a Monopolurilor Regatului României, Serviciul Cumpărărilor, din Bd. Lascăr Catargiu 22, o licitaţie publică pentru procurarea a 2 aparate, pentru executat sondaje de explorare până la adâncimi de 600 m., pespectiv 1.000 metri.

Licitaţia se va ţine în conformitate cu Legea Contabilităţii Publice şi cu normele generale ale Oficiului Central de Licitaţii.

Caetele de sarcini se pot ridica dela Serviciul Cumpărărilor, la adresa de mai sus, în orice zi de lucru.

C. A. M.
Serviciul Cumpărărilor
10278

Pe urmele ludei

Agresor jidan, achitat

Cum se împarte dreptatea, la Paşcani !...

In atenţia Tribunalului din Fălticeni

Paşcani, 1. — Am scris acum câteva luni, în coloanele ziarului nostru, despre mizerabilul atentat săvârşit de criminalul „Jean" Haimovici — fratele depozitarului de ziare jidovesti — asupra comerciantului Constantin Vasiliu, depozitarul „Poruncii" şi a celorlalte ziare de luptă şi simţire românească.

Atacul săvârşit în ziua 'namiaza mare, a revoltat mai ales prin lăşitatea cu care a fost comis. Intr'adevăr, depozitarul nostru — unul din cei mai distinşi cetăţeni şi *români* ai oraşului — a fost lovit cu pumnalul, pela spate şi umplut de sânge fără a fi avut măcar timpul să schiţeze cel mai mic gest de apărare.

Procesul care s'a desbătut zilele trecute în faţa judecătoriei din Paşcani

s'a terminat cu o hotărâre care a produs stupoare: agresorul Jean Haimovici a fost condamnat la 2.000 lei amendă şi NICI-O ZI INCHISOARE.

Ca o simplă informaţie suplimentară sublinem că *până şi martorii acuzatului au depus favorabil reclamantului.* Adevărul era atât de evident încât nimeni nu-l mai putea nega.

Apelul care se va judeca la Fălticeni, trebue să scoată la iveală adevărul şi să înlăture ruşinea acestei sentinţe gratuite.

Jidanul Haimovici trebue să fie instalat acolo unde trebue — în dosul zăbrelelor — pentrucă aşa o cere respectul justiţiei şi a demnităţii româneşti.

Românii - Americani

manifestă pentru ideia naţională

Zilele trecute a avut loc în oraşul Detroit din Statele-Unite, o mare adunare, la care a participat întreaga colonie româno-creştină din America în frunte cu părintele *Lupu*, parohul Bisericii ortodoxe române din Detroit.

Şedinţa a fost deschisă de părintele *Lupu*, care în cuvinte simple şi simţite, urează bun venit tuturor fiilor pământului românesc. Vorbeşte apoi despre idealul naţionalist care animă tineretul de azi din toate ţările, şi încheie exprimându-şi dorinţa ca şi tineretul român din America să strângă rândurile pentru ducerea la biruinţă a acestui ideal.

La cuvântul apoi d. *Petru Năroi*, preşedintele societăţii „*Grănicerul*", din Detroit, care vorbind despre românii americani, spune că ideia românească a pătruns de câtva timp şi în rândurile lor şi face progrese îmbucurătoare.

A vorbt apoi *preşedintele Bisericii ortodoxe* din Detroit, care a insistat asupra necesităţii unei mai strânse colaborări a tuturor românilor de toate vârstele pentru consolidarea sufletească a acestui neam. Evocă apoi momente de înalt patriotism din trecutul neamului când tineretul român a jucat un rol hotărîtor în istoria ţării româneşti. Şi de astă dată tot tineretului îi incumbă salvarea neamului nostru din ghiara străinismului.

După ce părintele Lupu mulţumeşte tuturor pentru frumoasa manifestaţie şi solidaritate de care dau dovadă, cucernicia sa, indică mijloacele de propagandă care îi va duce la zbândă.

Adunarea a aprobat prin aclamaţii deciziunile conducătorilor, manifestaţia luând sfârşit în urale şi cântece naţionale.

Credem că glasul românilor din colonia română creştină din Detroit, va găsi ecou şi în celelalte oraşe unde există români americani.

I. Boian

Dela Asociaţia generală

„Bărbăţie şi Credinţă" cu spade

Având în vedere că s'a terminat cu depunerea actelor la primărie a medaliaţilor cu „Bărbăţie şi Credinţă" cu spade, consiliul a hotărât convocarea la sediul Asociaţiei, a tuturor celor îndreptăţiţi la împroprietărire, pentru a examina situaţia intrărei în drepturile de proprietate, acordate de legea din 14 Aprilie 1937 publicată în Monitorul Oficial No. 87/937.

In acest scop sunt rugaţi toţi acei interesaţi, a lua parte la adunarea care se va ţine la sediu în str. Smârdan No. 4 în ziua de Duminică 1 August crt. orele 9 jum., cunoscând că de hotărârile acestei adunări va depinde foarte mult accelerarea lucrărilor de împroprietărire.

Schimb de studenţi cu Anglia

IN VEDEREA schimbului de studenţi teologi, între eRomânia şi Anglia, a sosit în ţară rev. preot profesor Victor Shearburn, dela Institutul of the Resurrection Mirkfield Yorks.

Reprezentantul institutului anglican se va prezenta azi la Sf. Patriarhie.

O crimă împotriva Bisericii

Biserica românească dela Sfântul Mormânt ridicată cu bani jidoveşti

Cum nesocoteşte pr. Dron Sfintele Canoane

Nu ştim dacă se mai găsesc oameni cari să nu fi înţeles din capul locului pentruce ducem tocmai noi, aceştia dela un ziar de luptă naţională şi creştină, o campanie împotriva Preotului Dron.

In ce ne priveşte am spus în repetate rânduri că atât timp cât lupta noastră are de scop, în primul rând, apărarea Bisericii strămoşeşti de toate atacurile duşmanilor ei, aceiaşi luptă, dusă chiar cu mai multă vehemenţă, trebue îndreptată şi împotriva rătăciţilor.

Pr. Dron, aşa cum este cunoscut de toată lumea creştinească din faptele sfinţiei sale, este un pierdut.

Ridicat în fruntea unei instituţii, care dela o vreme este ţinta tuturor atacurilor pe cât de vehemente, pe atât de justificate, Sf. Sa s'a dedat la săvârşirea unor acte josnice, când în complicitate cu jidanii, când în cârdăşie cu... jidoavcele.

In reportajul precedent am arătat cum a înţeles pr. Dron să apere interesele „Cecopavei", atunci când o firmă jidovească a înşelat hoţeşte această instituţie. In alte reportaje ne-am ocupat de tâlhăriile colaboratorilor şi oamenii de încredere ai sfinţiei sale.

Am umplut astfel zeci de coloane cu infamiile dela „CECOPAVA" însoţite totdeauna de dovezi zdrobitoare.

Dar pr. Dron nu şi-a dat încă demisia din fruntea „CECOPAVEI", nu a plecat spre a-şi găsi o biserică, unde vinovat cum este, să-I ceară Celui de sus iertarea păcatelor sfinţiei sale. Pr. Dron, aşa ni se pare, crede că se va putea pocăi chiar şi acolo unde se mai găseşte în momentul de faţă, înconjurat de jidani şi tâlhari ceiace este cu neputinţă deoarece faptele sfinţiei sale, celz cunoscute şi cele cari vor vedea de acum înainte lumina tiparului, nu vor putea fi uitate nicicând, atât timp cât va continua să fie un negustor ocolit de toată lumea.

Şi acum să trecem în revistă una dintre faptele cele mai de necrezut ale preşedintelui consiliului de administraţie al „CECOPAVEI" care deşi este preot creştin a nesocotit Sfintele Canoane, aşa după cum se va vedea din cele ce urmează.

PR. DRON NE-A PANGARIT BISERICA CU ARGINŢII IUDEI

Se cunoaşte destul de bine rolul jucat de jidani în mai toate operaţiunile „CECOPAVEI"; anume e vorba de acei jidani intermediari, cari realizează beneficii foarte mari, numai datorită faptului că pr. Dron îi sprijină în toate acţiunile ce-au de scop speculareа producătorilor.

Unii dintre aceşti jidani intermediari sunt azi multimilionari, iar conducerea „CECOPAVEI" se poate mândri cu ei, deoarece tot ce-au făcut pentru a se îmbogăţi, indiferent prin ce mijloace, într'un timp foarte scurt, au făcut numai cu concursul „CECOPAVEI".

Şi numai aşa se explică pentru ce SACHE KLEIN, GHELMANN, CRUPPER, etc., sunt azi prietenii cei mai devotaţi ai pr. Dron şi ai instituţiei unde este preşedinte sfinţia sa. Iar prietenia aceasta s'a manifestat uneori prin gesturi de impresionantă largheţă din partea jidanilor.

Astfel, acum un an, în urma unei afaceri făcută de firma F. ET G. CRUPPER cu „CECOPAVA", proprietarii acestei firme jidoveşti au trimis pr. Dron suma de 200.000 lei pentru a fi împărţită funcţionarilor „CECOPAVEI".

Pr. Dron, după ce a luat cei 200.000 lei, a anunţat firma F. ET G. CRUPPER că a dat altă destinaţie banilor şi anume că a subscris din ei 100.000 lei pentru clădirea bisericii româneşti dela Sfântul Mormânt.

Presupunând că pr. Dron a subscris, cu adevărat, 100.000 lei, aceasta înseamnă o crimă ce s'a făcut împotriva Bisericii noastre creştineşti, nesocotindu-se astfel Sfintele Canoane.

Biserica românească dela Sfântul Mormânt nu trebue ridicată cu bani jidoveşti, cu arginţii iudei.

Patriarhia şi toată lumea creştinească trebuie, sunt datoare să-şi spună cuvântul.

E vorba, deci, de o crimă împotriva Bisericii ! Mai mult nu socotim c'avem de spus, deocamdată.

Vasile Dova

P. S. Din suma de 200.000 lei daţi, drept sperţ, de firma Cruper, 100.000 lei pr. Dron i-a donat la rândul sfinţiei sale căminului teologic din Bucureşti.

După cum se vede pr. Dron îşi bate joc de Biserică şi de toţi acei cari învaţă cum s'o slujească.

— d —

Vie propagandă naţional-creştină în jud. Severin

Manifestaţii entuziaste în comunele de pe valea Mureşului

Lugoj, 1. — In alegerile pentru consiliul judeţea, partidul naţional creştin a crescut în populoritate cu peste sută la sută. Incurajaţi de acest frumos rezultat, conducătorii organizaţiei judeţene a acestui partid, au început o şi mai vie şi mai intensă propagandă pentru difuzarea în masele poporului a ideilor programatice naţionaliste şi creştine. In acest scop s'au format mai multe echipe de propagandă.

Prima echipă, formată din d-nii : *I. Medeleanu*, preot în Răchita şi vice preşedintele org. judeţene; *A. Secoşanu*, subdirector la banca Albina, suc. Lugoj; dr. *Victor Lăzărescu*, avocat Lugoj şi *Rusu, inv.* Răchita, au cutreerat comunele de pe valea Mureşului, fiind primiţi peste tot cu mare entusiasm şi însufleţire.

Incă de Sâmbătă seara au sosit cu o maşină în com. *Căprioara*, unde, după o întrevedere cu fruntaşii organizaţiei locale, au trecut la pr. *Iuliu Lăzărescu*, unde au stat peste noapte. Duminică dimineaţa au plecat în comuna *Lalaşinţi*, unde s'au dus întâiu la biserică. Pr. Medelanu a servit Sf. Liturghie, ţinând la sfârşit o frumoasă şi documentată predică pentru combaterea sectarismului şi îndrumarea poporului la o viaţă mai morală şi în acelaş timp mai integral românească

După serviciul divin s'a ţinut o mare întrunire politică unde, în faţa unui numeros public în frunte cu pr. *Leontin Lăzărescu*, prşedintele org. locale a partidului, au luat cuvânt d-nii dr. V. Lăzărescu, pr. Medeleanu şi A. Secoşan, cari au expus programul part. naţional-creştin, tratând şi problema străinismului.

De aici au trecut, ţinând întruniri tot atât de populate şi însufleţite, în comunele *Bata, Ţela*, unde erau de faţă toţi şefii de organizaţii din comunele din apropiere şi alţi membri în frunte cu pr. *Traian Petroviciu*; apoi comunele *Ostrov, Bacâul de mijloc* şi *Virişmort*.

Se observă tot mai bine că masele poporului nostru se orientează tot mai mult către ideologia partidelor de dreapta, ca fiind mai conforme cu năzuinţele firesti şi tradiţionale ale poporului românesc.

Alegeri pătate de corupţiune

Alegerile judeţene din 25 Iulie a. c. în sectorul Jueşti, jud. Tecuci, ne-au dat prilejul să observăm starea de suflet, scăderile şi păcatele ce dăinuesc în masele alegătorilor noştri.

Partea de sud a jud. Tecuci fiind mai fertilă e şi cea mai populată. Pe o întindere de 10 km., se ţin lanţ patru comune mari, de câte 4—5000 de suflete şi altele prin prejur tot aşa de mari. Oamenii sunt de o hărnicie uimitoare şi aprinşi după prosperare gospodărească, dornici de înaintare şi de luminare, dar ce folos de atâtea virtuţi şi doruri naturale dacă n'au avut parte niciodată de o cârmuire conştientă de datoria sa şi de menirea omului care să-şi trezească şi cultive părţile bune şi să înăbuşe pe cele rele. Din lipsă de islaz, vite de muncă au început să nu mai aibă şi totuş nimeni din câţi au deţinut puterea nu s'au gândit a da un tractor măcar la 2—3 sate cu care să facă o plugărie mai serioasă; iar de partea sufletească aproape de loc nimeni nu s'a îngrijit. Din an în an dacă au auzit vreo conferinţă la vreo serbare culturală şi predica preotului la biserică, încolo nimic.

Iată că veni prilejul acestor alegeri, judeţene. In propaganda noastră naţional creştină am constatat o stare de spirit încărcată de o nemulţumire generală. Nemulţumiţi de urcarea dărilor, de scumpirea articolelor de hrană, căci pâinea e totdeauna de 400 grame şi crudă şi aceasta sub ochii prefectului ce zilnic trece de zeci de ori în maşină, dar nu vede.

Aceasta era de fapt atmosfera politică până în seara zilei de 22 Iulie. A fost de ajuns însă să treacă o noapte-două ca alegătorii să se schimbe, căci necuraţii noaptea fac propagandă. S'a plimbat Satana pe întunerec pe la fie care şi a cumpărat suflete după obicelul lor la alegeri, aşa că deodată masa alegătorilor s'a schimbat. Din deschisă la faţă şi dispusă sufleteşte la lupta cea dreaptă, devine fricoasă, mută, pliclisită şi tembelă lăsându-se a fi târâtă ca vitele de agenţii politicei necurate fără a scoate un cuvânt de împotrivire !

Ce explicaţie se poate da acestei transformări momentane de cât că ţăranii şi guvernamentalii n'au fost curaţi în propaganda lor, că i-au cumpărat prin bani, făcându-i slugi docile şi devotate. Aceasta-i mentalitatea ţăranului de azi. Işi vinde sufletul pentru un pol şi aşa va rămânea de nu va fi trezit la o viaţă nouă, demnă, prin serioase mişcări culturale, prin conferinţi şi sfaturi, descriind în faţă-i în culorile cele mai negre păcatul trădării, al vânzării sufletului său, ca crimă ce Dumnezeu amar o va pedepsi.

La lucru deci, să salvăm sufletul poporului nostru din păcatele în care l-au adus politicianii.

Jidanii, pângăritori de mânăstiri

Ni s'a sugrumat brutal din zaţuri, afirmaţia noastră făcută altcândva, prin care desvăluiam trista situaţie în care au ajuns sfintele mânăstiri, prin stricarea pravilelor călugăreşti, de toţi mireniii, fie ei politicieni sau nepoliticieni.

Vremea însă, a servit exemple dureroase, tuturor celor ce s'au căsnit să cocoloşească o stare gravă, prin vigilenţa unor foarfeci.

Revolta noastră legitimă a fost justificată ca a întregii naţiuni, prin numeroasele proteste împotriva pângăritorilor şi ilustrată prin episoade triste, din relatarea cărora ziarele creştine au întocmit o pagină de nebunie apocaliptică.

Fiindcă există o firească contradicţie între noţiunile de mânăstire şi vilegiatură.

Şi fiindcă nici n'au a face câtuşi de puţin una cu alta.

Ai trecut pragul mânăstirii, se înţelege că te-ai rupt pentru câtva timp din răutatea de afară, chiar mirean fiind.

Mânăstirea presupune, dacă nu căinţă, pentru cei nedecaţi cu asprimea canoanelor, cel puţin cuminţenei şi respect pentru jertfa şi tămâia dela altarul ei, pentru cuvioşenia plină de miresmaticele înţelesuri sfinte, care locuiesc între zidurile vechi.

Vara aduce însă cu ea, în mânăstiri, pe toţi derbedeii plimbăreţi şi dornici de benchetuială, pe toţi trepăduşii politici şi deşuchiaţii mondenităţii.

Şi nu se sfiesc să vină aci aceşti nemernici ortodoxi, stricând rosturile vieţii îndeobşte, cu pastramă şi vin bun, cu femei guralive şi histerice, cu copii boţogaşi şi soacre cicălitoare şi năbădăioase.

Vin chipurile, să se... recreieze, instaurând aci, în liniştea chiliilor, desmăţul sodomic şi interminabilele petreceri la care trupurile puhave şi impotente, se îndoapă cu pastramă iar chiuiturile histerice, alungă orice ruşine, într'o colcăială nebună de patimi, ca a nu ştiu cărei noapte de sabat valpurgic şi sandanapalic.

Dar aceste obrăznicii, cari ţintuiesc gândul oricărui creştin, de cele mai multe ori sunt atacurile turbate ale jidovilor contra Crucii lui Hristos.

Fiindcă „mirenii" pângăritori, sunt toţi şloimii şi toate rifcele spurcate, care s'au cuibărit în sfintele chilii, cu nu ştim de unde îngăduinţă.

Fraţii din mânăstiri, văd cum pravila călugărească se sminteşte, înţeleg toţi dracii cari s'au furişat în rochii „cu rendez-vous" pe care noi şi altă dată le-am numit „cu adulter", tac şi rabdă tot ca pe o supremă ispită.

Sau plâng...

Şi astfel, în locul lacrimilor încete ale domniţelor din veacurile trecute, chicoteşte râsul spart şi răguşit al iufţilor; pe poteca spre altar, nu mai păşesc smerenii, ci sbenguelile.

Cântului cuvios de strană, i-a luat locul bereguiala pathefonului.

Jupânii îşi plimbă osânza, în metanii de fox-trot.

Poate s'ar spune că exagerăm.

Ziarele au mărturist însă, mai zilele trecute, că nişte creştini ortodoxi, au trebuit să fie de o brutalitate permisă faţă de un întreg autobuz cu „încărcătură cuvioasă" şi perciunată, care se îndrepta spre o sfântă mânăstire, înarmaţi cu mâncare ca pentru o... expediţie.

„Timpul" ziarul de peste drum de noi, a cărui atitudine da fariseic creştinism am demascat-o cândva, organiza şi poate mai organizează, escursiuni la sfintele mânăstiri din apropierea Capitalei.

Şi jidanii au dat buluc obraznici, spre sfintele locaşuri, pe care le-au spurcat prin ereticismul şi necurăţenia lor.

Ni s'au plâns câţiva creştini, că nu mai aveau loc de această pestriţă adunătură ebree, să aprindă o lumânare, dar jidanii au pângărit şi sfintele altare, trepădând fără nici o jenă, pe „Uşile împărăteşti".

Evidenţele ne absolvă deci de orice acuzaţii.

Nu mai înţelegem însă, până când mai trebuie să le tolerăm această necuviinţă asasină.

Ce sunt sfintele noastre mânăstiri? Cafenele sau birturi?

Nu sunt oare provocatorii, aceste profanări?

Desigur, poate şi aceste proteste să fie şterse din zaţuri, fiindcă sunt... nelegitime!

Am vrea să ne răspundă Comunitatea evreilor din România: ce-ar fi făcut, dacă ortodoxii ar fi pângărit o sinagogă?

Nu ne-ar fi ştiut Societatea Naţiunilor?

Gh. C.

Intre Italia şi Elveţia

O declaraţie a preşedintelui Motta

Berna, 1 August. (Rador). — D. Motta, consilier federal, a rostit azi un discurs la Giornico (cantonul Tessin), cu prilejul inaugurării monumentului ridicat acolo în amintirea bătăliei care a dus la eliberarea Elveţiei italiene.

Amintind că locuitorii Tessinului au intrat de bună voie în statul elveţian, d. Motta a adăugat:

„Astăzi când Italia se întăreşte şi se afirmă pe zi ce trece ca o mare putere, Tessinul a ajuns la deplina conştiinţă a misiunii sale. El a devenit un element preţios şi o garanţie sigură a amiciţiei care leagă Italia pe veci de Confederaţia Helvetică".

Situaţia politică în jud. Tutova

In lagărul guvernamental deziluzii, la internaţionalii-ţărănişti haos. Poziţia demnă a partidelor naţionaliste

Bârlad, 1 . — Cu toate că este vacanţă, jud. Tutova în materie de polotică nu cunoaşte aşa ceva. Lupta electorală e mai asiduă ca ori când în vederea viitoarelor alegeri generale. Infăţişăm cetitorilor noştrii în cadrul acestui reportaj viaţa politică a jud. Tutova în adevărata ei lumină, clară şi obiectivă.

GUVERNAMENTALII...

...sunt complect deziluzionaţi în urma dezastrosului rezultat obţinut la recentele alegeri judeţene şi comunale. Bat în retragere şi-şi pregătesc calabalâcul de plecare în opoziţie. Sunt amarnic supăraţi pe electorii cari nu i-au votat nerecunoscându-le realizările care le-au făcut pentru binele obştesc.

INTERNAŢIONAL-ŢARANIŞTII...

se găsesc într'un complect haos. Demagogia, basamacul şi toate minciunile debitate nu le-au servit la nimic, deoarece ţăranul tutovean trezit la conştiinţă, nu-i mai ascultă.

Şeful lor prof. Răşcanu care vizitează fieful său electoral foarte rar, fiind reţinut la Iaşi, a supărat pe unii partizani, astfel că aripa dreaptă a partidului reprezentată printr'un cunoscut avocat, duce tratative de fuzionare cu o mişcare naţionalistă.

FRONTUL ROMANESC...

este condus cu multă demnitate de d. V. Georgescu-Bârlad care colindă satele tutovene cu formula mântuitoare „Numerus Valahicus". In această organizaţie există o unitate de vederi perfectă şi este mulţumită de felul cum a fost primită în masse, înregistrând un frumos rezultat la recentele alegeri. Concomitent cu aceasta,

NAŢIONALI CREŞTINII,

se găsesc în aceaşi frumoasă poziţie. D-nii prof. univ. I. G. Savin şi V. Stoica conducătorii partidului au cucerit şi fanatizat până la ultimul cătun sătenii, pentru „România Românilor". „Cuza-Goga" sunt două cuvinte care sunt pronunţate cu sfinţenie.

Aceasta este situaţia generală a partidelor politice care sunt reprezentate în jud. nostru.

Rămâne de văzut cum va decurge lupta electorală în toamnă.

Mircea Grossu

Informaţiuni

❖ *Membrii comitetului de construcţie al şcoalei Sf. Nicolae-Caliacra, mulţumesc, pe această cale, tuturor bunilor români cari şi-au dat obolul pentru construcţia noului local de şcoală.*

❖ D. docent dr. I. BISTRICEANU, medic primar de neurologie şi medic balneolog va ţine în staţiunea Vatra-Dornei, 2 conferinţe însoţite de filme medicale explicative cu bolnavi din serviciul d-lui dr. Dem. Paulian din Bucureşti, după următorul program: conferinţa I-a, Duminică 1 August a. c., ora 11: Concepţii vechi şi concepţii noi asupra „histeriei".

Conferinţa II-a ,Duminică 8 August a. c. ,ora 11: Boale nervoase de origină sifilitică — Prevenirea şi tratamentul lor.

❖ Toţi membrii corpului contabililor din secţia Ilfov sunt invitaţi să se prezinte imediat la sediul secţiunei str. Teilor nr. 12 Etaj I, pentru a-şi achita taxele restante.

Cei ce nu se vor prezenta, vor fi de îndată sancţionaţi.

DR. CONST. CHIRIŢA
BOLILE CAILOR URINARE
BOLI DE FEMEI
CHIRURGICALE
Uretroscopie — Cistoscopie
CONSULT 5 jum. — 8 SEARA
şi cu ore reţinute
Str. Frumoasă nr. 44 etaj

Intâmplări din Capitală

DELA CHEF LA SPITAL

După un chef sdravăn, făcut într'o cârciumă pe str. Veseliei, tinerii Nicolae Văcaru din str. Gherghinei 10 şi Nicolae Topală din str. General Eustaţiu 37, au plecat bine dispuşi spre casă.

Vinul le-a dat însă ghes să acosteze trecătorii mai impresionabili şi să-i lovească.

Pentru a-i calma a intervenit muncitorul Ion Dinică din str. Zaharescu 3. S'a ales însă cu o lovitură de cuţit din partea lui Nicolae Văzaru, care după comiterea faptei a încercat să fugă. A fost prins însă de trecători, cari l-au bătut crunt. A fost nevoie ca atât victima cât şi agresorul să fie internaţi la spitalul de urgenţă.

ACCIDENT

Iosef C. Cicutis, frizer, de fel din Bălţi, a fost lovit ieri la Şosea de automobilul 77 B. al d-lui avocat Oteteleşanu din str. Braziliei. A fost internat la spitalul Filantropia.

JOCUL MORŢII

In timp ce se juca în stradă cu mingea, copila Rozica Ilie Decu, în vârstă de un an şi jumătate, a fost surprinsă în dreptul casei cu n-rul 121 de pe str. Raionului de un camion al fabricei de sifoane „Unirea" din str. Popa Nan 193. Fetiţa a fost trântită jos şi omorâtă pe loc.

O MICA DEMONSTRAŢIE

Fiindcă fusese părăsită de iubit, fata Florentina Mogorici din str. Vatra Luminoasă 16, şi-a pus în gând să se sinucidă. Aseară s'a dus în calea Moşilor 284 unde locuia tinichigiul Gregorian, fostul ei iubit şi, în curtea caselor, a băut spirt denaturat.

I s'au dat îngrijiri şi a fost lăsată liberă.

FEMEIE ROMANCA!

Nu te uita că jidanul îţi vinde mai eftin. Asta-i numai aparent ca să te înşele. In fond ei ne ia tot şapte piei. Marfa lui, când e mai eftină, e dela foc. Până la urmă tot noi suntem păcăliţi.

Adunarea consiliului judeţean din Tighina

Naţional-creştinii şi-au constituit comisiunile şi au început lucrările la prefectură

TIGHINA, 1.— *La trecutele alegeri judeţene, partidul naţional-creştin din localitate, având în frunte pe apriguL luptător naţionalist d. deputat Dumitru Topciu, a zdrobit toate organizaţiile partidelor democrate şi a cucerit toate 15 locurile de consilieri.*

Adunarea consiliului judeţean fiind convocată, „opoziţia" naţional-creştină a dispus de un număr de 22 consilieri, iar „majoritarii" liberali doar de 8.

Preşedintele adunării a fost ales d. colonel Eugen Adamovici fost prefect şi deputat, naţional creştin, asistat de d-nii: av. Th. Popa *şi* Vladimir Croitoru, *naţional-creştini.*

In cuvântarea de deschidere a sesiunei d. colonel E. Adamovici *îşi exprimă marea bucurie ce o simte ca după 20 de ani dela Unire în Tighina minoritară şi complect jidovească, se instaurează la prefectura de judeţ o conducere naţionalistă şi creştină.*

Au fost apoi declaraţi consilieri d-nii: deputat Dumitru Topciu, *preşedintele organizaţiilor naţional-creştine, colonel* Adamovici Eugen, *căp.* Teodor Zelenie, *avocat* Bogdanovici Lascăr, *av.* Th. Popa, dr. Nicolae Şchiopu, Croitoru Vladimir, pr. Velecov Gheorghe, maior Caplun Ioan, Alexandru Bârlădeanu, preot Buruiană Gheorghe, înv. Marian Davidescu, înv. Donţu Vladimir, Rotaru Trifan, Vornicov Nicolai, Safonov Cozma, Popovici Vladimir, Closs Vilhelm, Tudor Dumitru, Ormaşu Ion, Luţenco Matei şi Seredinov Volodea, *toţi naţional-creşitini.*

După ce în prezenţa d-lui prefect Alexandru Văleanu — liberal — se la jurământul de credinţă noilor aleşi, d. deputat DUMITRU TOPCIU, în aplauzele unanime la cuvântul şi face o magistrală profesie de credinţă ideei naţionale condusă atât de străluciţ de d-nii profesori A. C. CUZA şi OCTAVIAN GOGA, admirând tot odată şi spiritul larg realizator a bravului secretar general d. Gheorghe Cuza.

ALEGEREA COMISIILOR

S'a făcut apoi alegerea următoarelor comisiuni:

COMISIA ECONOMICĂ: d. deputat Dumitru Topciu, D. Tudor, V. Donţu, Ion Caplun, naţional-creştini şi A. Matarin liberal.

COMISIA LUCRĂRILOR PUBLICE: căpitan Teodor Zelenăi, secretar general, av. Lascăr Bogdanovici, Vladimir Popovici, Ion Armaşu, — naţional-creştini — şi Dumitru Răileanu, E. Grosu, liberali.

COMISIA SANITARĂ: colonel Eugen Adamovici, vice-preşedinte, dr. Şchiopu, N. N. Vornicov, Vilhelm Closs şi Volodea Seredinov, naţional-creştini.

COMISIA CULTELOR ŞI INSTRUCŢII PUBLICE: pr. Gh. Buruiană, înv. Marin Davidescu, pr. Vl. Loghin, Vl. Croitoru, pr. Velicov, naţional-creşitini şi avocat Elex. Cernei, liberal.

COMISIA ADMINISTRATIVĂ: av. Theodor Popa, Th. Rotaru, Sofonov Cozma, Matei Luţenco, naţional-creştini şi Dumitru Kigra, liberal.

IN DELEGAŢIA PERMANENTĂ formată din cinci raportori aleşi din sânul celor cinci comisiuni, au fost aleşi d-nii: căpt. Teodor Zelenăi, maior Ion Caplun, avocat Th. Popa, Vladimir Sereda proprietar, naţional-creştini şi pr. Loghin, liberal.

După ce ordinea de zi a fost epuizată, adunarea într'o caldă însufleţire a luat sfârşit. D. deputat DUMITRU TOPCIU, a fost viu felicitat de toţi românii din oraş pentru succesul repurtat şi ţinuta sa demnă.

Este dureros că dela şedinţele consiliului a absentat consilierul de drept av. Luncescu fost prefect internaţional ţărănist, care pe toate drumurile se laudă că ia parte efectivă la conducerea treburilor judeţului nostru, când în realitate stă la Chişinău şi nu are nimic comun cu acest judeţ.

Romulus Boteanu

Un om normal caută să
căt mai iute de suferinţ
LINYCOL
aplicat pe locul sensibil face să
dispară orice fel de durere, fie
să e vorba de reumatism, gută,
sciatică ori migrenă. Linycol
reface imediat forţele noastre
La farmacii şi droguerii

ULTIMA ORĂ

Semnificaţia declaraţiilor d-lui Vaida Voevod

— Raporturile cu partidul naţional-ţărănesc. — Declaraţiile d-lui Tilea dela Uioara. — Politica noastră externă. — Despre succesiune. —

D. Vaida Voevod, preşedintele Frontului Românesc, a făcut ziariştilor, la Cluj, o serie de declaraţii cu privire la situaţia politică.

Interesant de reţinut este atitudinea d-sale faţă de partidul naţional-ţărănesc, pe care l-a criticat aspru pentru campania şi desmăţul din timpul alegerilor, contestându-i orice popularitate prin aceia că majoritatea voturilor obţinute sunt ale minoritarilor şi jidanilor.

Vorbind despre declaraţiile d-lui Tilea, dela Uioara, d. Vaida a ţinut să accentueze că acele declaraţii au fost întemeiate pe informaţii serioase primite din partea unor oameni ce le-au aflat din gura d-lui Titulescu. Iar mai departe, preşedintele Frontului Românesc şi-a arătat surprinderea că acele declaraţii au făcut atâta senzaţie, când sunt ştiute atitudinea d-lui Maniu şi acţiunea d-sale în Ardeal. D-sa a adăogat că mai sunt şi alţi oameni politici cari au avut informaţii identice cu acelea primite de d. Tilea şi că nici unul din aceştia nu s'a arătat surprins de ele. Încât reese cu prisosinţă că d. Vaida crede în afirmaţiile dela Uioara.

RAPORTURILE CU NAŢIONAL-ŢARANIŞTII

Cât priveşte svonurile despre o înţelegere cu naţional-ţărăniştii, d. Vaida Voevod s'a declarat gata la o înţelegere cu condiţia ca diferitele curente din acest partid să se pună de acord cu principiile afirmate de d-nii Costăchescu, Potârcă şi Călinescu sau, şi mai uşor, partidul să se lepede de tulbureala din sânul lui, rămânând numai cu aceia cari se afirmă pe o linie naţională.

Din cele de mai sus reese clar că preşedintele Frontului Românesc refuză o colaborare cu partidul naţional-ţărănesc în forma lui actuală. Mai precis respinge acţiunile şi tacticile d-lor Maniu, Lupu şi Madgearu. Deci nici o schimbare.

D. Vaida a precizat de astădată că Frontul Românesc se consideră ca un fluviu mare în care vor trebui să se verse râurile mici, fie păstrându-şi numele, fie schimbându-l. Aşa dară Frontul Românesc reprezintă o doctrină la care pot să adere toate partidele pentru o colaborare în vederea aplicării ei.

SUCCESIUNEA

Despre succesiune d. Vaida Voevod a spus că

D. VAIDA-VOEVOD

dreptul de a soluţiona această problemă aparţinând M. S. Regelui, este nedemn să se încerce afirmaţii asupra acestei chestiuni, cu vădită intenţiune de a influenţa factorul hotărîtor, adăogând şi o anecdotă care îşi are tâlcul ei. Tălmăcind-o, s'ar spune că preşedintele Frontului Românesc este sigur că guvernul viitor va fi unul de concentrare.

De altfel din ansamblul declaraţiilor se vădesc un optimism şi o încredere desăvârşită faţă de viitor.

POLITICA EXTERNA

In ceiace priveşte politica noastră externă d. Vaida este de părere că trebue continuată politica de până acum. Domnia sa a adăogat că, în ceiace priveşte raporturile noastre cu Franţa, pe noi ne interesează mai puţin chestiunile interne din această ţară şi că deci aceste raporturi nu pot fi privite decât prin prisma intereselor şi legăturilor noastre cu acest stat.

Nici cu Lupu şi Madgearu, nici cu Iuliu Maniu

Interview-ul d-lui Vaida a produs, cum este şi firesc, mare impresie în cercurile politice.

Semnificaţia cea mai importantă este că o înţelegere între d. Vaida şi naţional-ţărănişti poate fi socotită definitiv exclusă. Pentru a se apropia de d. Vaida, d. Mihalache ar trebui să se lepede şi de d-nii dr. Lupu şi Madgearu şi de d. Maniu. Ceiace este desigur exclus. D. Mihalache n'ar mai rămâne în cazul acesta decât cu o frântură de partid, lipsită de ori ce însemnătate.

Vorbind astfel d. Vaida respinge elegant orice discuţie dela partid la partid. Rămâne o singură cale : cine din partidul naţional-ţărănesc simte o apropiere sufletească faţă de Frontul Românesc, n'are decât să se încadreze în matca valahismului.

Rep.

D. Daladier în Elba

Paris, 2. (Rador). — D. Daladier, ministrul Apărării Naţionale a sosit la Porto Ferraio (insula Elba), pe bordul unui vas de războiu.

D. Mihalache va răspunde d-lui Vaida

Declaraţiile politice ale d-lui dr. Al. Vaida-Voevod au stârnit consternare în cercurile naţional-ţărăniste.

In special d-nii Iuliu Maniu şi dr. N. Lupu, cari au fost atacaţi fără menajamente, sunt în panică şi manifestă o nervozitate extraordinară.

Aseară, doi emisari au plecat la Slănic Moldova, unde se află de două zile d. Ion Mihalache.

Intr'o consfătuire, care a durat o oră, aceştia au comunicat preşedintelui partidului naţional-ţărănesc, că d-nii Maniu şi Lupu socot necesară şi urgentă o punere la punct a declaraţiilor făcute de d. dr. Al. Vaida-Voevod, pentru a se pune capăt svonului care circulă în public, că anumiţi fruntaşi cunoşteau, în linii generale, ce avea să spună şeful Frontului Românesc la Cluj şi că împărtăşesc, pe de-aîntregul, în vederea anumitor combinaţii, atacul îndreptat împotriva unei ramuri din partid.

D. Ion Mihalache a făgăduit, că în cursul acestei săptămâni va folosi primul prilej pentru a răspunde d-lui dr. Al. Vaida-Voevod.

M. S. Regele Carol in Jugoslavia

M. S. Regele Carol II a sosit aseară, la ora 8, în localitatea Krany, din Slovenia.

M. Sa a fost salutat în gară de A. S. R. Principele Regent Paul al Iugoslaviei.

Suveranul a plecat apoi însoţit de Principele Regent la castelul Brdo, unde M. S. este oaspetele A. S. R. Principelui Paul şi al A. S. R. Principesei Olga.

Astăzi M. Sa va pleca în Dalmaţia, unde va sta două zile.

Sovietele definitiv demascate!

Un avion bolşevic, căzut în rândurile naţionaliste, desvăluie toate planurile sceleratе ale amestecului Kominternului in Spania

Salamanca, 1. (Radio Orientе). — Un avion de proveniență sovietică, îndreptându-se dinspre Barcelona spre Valencia, s'a rătăcit, depăşind obiectivul, şi sburând deasupra liniilor naţionaliste la Sud-Vest de Valencia. Urmărit de trei avioane naţionaliste, bimotorul a fost doborît.

In cădere avionul roşu a fost cuprins de flăcări. Cei doui ocupanţi, cu toată intervenţia soldaţilor naţionalişti, au fost carbonizaţi.

Ridicând resturile avionului bolşevic, naţionaliştii au găsit o ladă de fier în care se găseau numeroase hărţi şi documente, planuri de fabricaţie de muniţii şi câteva scrisori adresate guvernului roşu spaniol, de către Kominternul dela Moscova.

Una din aceste scrisori face încă odată dovada amestecului scelerat al comuniştilor în războiul din Spania.

Scrisoarea va fi dată în curând publicităţii, spre a se cunoaşte de întreaga opinie publică mondială, rolul pe care Sovietele îl au în Spania. Ea poartă semnătura lui Dimitroff, care a fost de curând la Paris, şi este datată din Capitala Franţei.

In ea guvernul dela Valencia este invitat să-şi întărească toate sforţările şi să pregătească ofensiva împotriva naţionaliştilor spanioli, mobilizând tinerii dela 17 ani, întrucât — spune Dimitroff —: **„acum, nu se mai opune nici o piedică ajutorului efectiv pe care vi-l vom da prin Franţa, care a respins, datorită intervenţiei mele, orice control internaţional pe graniţa franco-spaniolă".**

Scrisoarea se găseşte acum, împreună cu celelalte docu-

STALIN

mente, în mâinile generalului Franco.

Meeting acrobatic internaţional

Zurich, 2. (Rador). — *Al patrulea meeting aeronautic internaţional s'a terminat aseară printr'un banchet la care au luat parte 700 invitaţi.*

La sfârşitul banchetului s'au împărţit premii câştigătorilor diferitelor probe.

Canada interzice exportul de arme pentru Spania

Ottawa, 2 (Rador). — Consiliul de miniştri a adoptat trei decrete prin care se stabileşte controlul statului asupra oricăror exporturi de arme, interzicându-se în special exportul de arme şi muniţiuni pentru Spania.

Unul dintre aceste decrete interzice cetăţenilor canadieni să se înroleze în armatele celor două tabere spaniole.

Prima fază a războiului chino-japonez e încheiată?

Japonia organizează teritoriile cucerite

Shanghai, 2 (Rador). — Agenţia Reuter anunţă că toţi străinii şi chinezii evacuează fosta concesiune germană din Tientsin, deoarece comandamentul trupelor japoneze a notificat că va bombarda satul vecin Hsiaolin.

Refugiaţii declară că miliţienii chinezi atacă fabricile şi celelalte întreprinderi japoneze.

UN EPISOD TRAGIC

Shanghai, 2. (Rador). — *Corespondentul din Peking al agenţiei Reuter relatează următorul episod impresionant al atacului dat de trupele chineze la Peking împotriva armatelor japoneze:*

Generalul chinez Chao Teng, şarjând în fruntea trupelor sale, a căzut lovit de un glonte. Inainte de a-şi da sufletul, generalul a isbutit, cu mare greutate, să dicteze ofiţerului său de ordonanţă următoarea scrisoare adresată mamei sale:

„Soarta nu-mi îngăduie să-mi îndeplinesc nici îndatoririle de pietate filială, nici datoria de soldat faţă de patrie. Vă rog să mă iertaţi că trebuie să mor."

*

Tientsin, 2 (Rador). — **Statul major japonez anunţă că trupele chineze au făcut să deraleze expresul din Mukden, între Tangku şi Tientsin.**

Sunt 6 morţi şi 60 de răniţi. Printre victime sunt şi mai mulţi europeni.

PROTESTUL CONSULULUI ITALIAN DIN TIENTSIN

Tientsin, 2 (Rador). — Din cercurile informate se anunţă că consulul Italiei a protestat împotriva trecerii prin concesiunea italiană a unor trupe japoneze, care s'au îndreptat spre gara de Est, de unde au atacat detaşamentele chineze aflate acolo.

Deasemeni, Japonezii au bombardat de pe concesiunea austriacă un grup de franctirori chinezi.

Japonezii au tăiat legăturile telefonice dintre concesiunea franceză şi arsenalul francez, care se află la vre-o 7 km. depărtare.

*

SHANGHAI, 2 (Rador).- Avioanele japoneze au bombardat portul Taku, din imediata apropiere a oraşului Tientsin. Numeroase şantiere au fost distruse.

O coloană motorizată de 1000 chinezi înaintează spre Paoting, fără să întâlnească rezistenţă.

Se pare că trupele japoneze caută să se consolideze în partea de sud a provinciilor Ciahar şi Hopei, unde au înregistrat până acum succese.

Artileria japoneză continuă să bombardeze oraşul Tientsin.

*

TOKIO, 2 (Rador). — Ziarele cred că autorităţile militare japoneze vor înceta în curând operaţiile în nordul Chinei pentru a se consacra organizării noului regim.

Autorităţile japoneze sunt de părere că noul guvern al Chinei de nord trebuie să se bucure de o autonomie absolută, întrucât evenimentele actuale sunt consecinţa directă a lipsei de autonomie a guvernului precedent.

Se crede în general că prima fază a operaţiilor militare este terminată şi că trupele vor fi lăsate în odihnă, dacă, bine înţeles, armata din Nanking nu va continua înaintarea sa spre nord.

JAFURI

Londra, 2 (Rador). — *Agenţia Reuter anunţă din Shanghai :*

Consulatul Sovietelor din Tientsin a fost jefuit de un grup de albi şi japonezi.

Aceştia ar fi ridicat toată corespondenţa aflată la sediul consulatului Sovietelor.

Atitudinea Americei

Washington, 2. (Rador). — **Mai mulţi membri ai Congresului au cerut preşedintelui Roosevelt să pună în vigoare legea neutralităţii în vederea evenimentelor din Extremul Orient.**

Cercurile guvernamentale din Senat socotesc însă că dacă preşedintele ar da urmare cererei de mai sus America ar fi târâtă într'un război cu Japonia şi că aceasta n'ar fi spre binele celor două ţări. Statele Unite trebuie să aibă mâinile libere spre a putea încerca o mediaţie între China şi Japonia, — declară cercurile guvernamentale din Senat.

Comentariile ziarelor franceze

Paris, 2 (Rador). — *„Petit Journal", ocupându-se de incidentele dela Tientsin, scrie : „Incidentul care a făcut să curgă sânge francez trebuie să fie privit cu foarte mare seriozitate. Dealtfel aşa au considerat ciocnirea dela Tientsin şi autorităţile japoneze. Ele au dat imediat asigurare ambasadorului nostru că ni se va acorda deplină satisfacţie. Acest fel de incidente sunt dintre acelea cari se produc totdeauna în timpurile turburi, în special în situaţiile atât de paradoxale ca acelea existente azi în China de nord. Ele se termină prin scuze şi reparaţii".*

„L'Humanite" declară : „Franţa a adresat un protest pe lângă autorităţile japoneze. Bine s'a procedat, însă aceasta nu este suficient. Guvernul francez trebuie să stabilească în mod clar care este politica sa în Extremul Orient".

„La Republique" rezumă astfel situaţia : „Guvernul nostru va trebui, după ancheta ce se va face, să obţină toate reparaţiile necesare".

Ştiri şi polemici

IN CURSUL acestei săptămâni se va ţine un important consiliu de miniştri, subt preşedinţia d-lui Gh. Tătărescu.

Consiliul, după informaţiile ce le avem din sursă bună, va avea să hotărască asupra ultimei redactări a proiectului de decret lege pentru naţionalizarea muncii.

*

D. IULIU MANIU s'a înapoiat dela Karlsbad. D-sa se află în prezent la Bădăcin, unde va avea, în cursul acestei săptămâni, o consfătuire cu prietenii săi politici.

*

D. AL. G. DONESCU, primarul general al Capitalei, a decis ca tuturor funcţionarilor bolnavi de piept să li se acorde pentru îngrijirea sănătăţii concedii plătite. După nouile dispoziţii, în primii trei ani de concediu funcţionarii vor fi plătiţi cu salariul întreg, după care vor primi numai jumătate din salariu pe încă doi ani.

*

PARTIDUL „TOTUL PENTRU ŢARA" a luat hotărîrea să înfiinţeze chiar în toamna aceasta, mai în fiecare oraş, cooperative legionare de consum.

*

D. VALER POP, ministrul Industriei şi Comerţului, s'a înapoiat dela Eforie.

*

D. N. CREVEDIA, primul redactor al ziarului nostru, împreună cu d-na, a părăsit ieri ţara, la bordul unui vapor C.S.A., plecând la Paris.

*

Ieri a avut loc în sala „Vox" din b-dul Elisabeta, congresul numit regional baptist din România.

La congres au participat foarte mulţi delegaţi străini printre cari : dr. G. Treett, preşedintele Alianţei mondiale baptiste, dr. I. H. Rushbroake, dr. W. O. Lewis, W. B. Lipphaud, Isabela Kalemann.

Congresul, după cum se vede, a fost mai mult american, decât românesc.

Azi baptiştii urmează să protesteze contra deciziei d-lui Victor Iamandi. Aşteptăm. Dar, ori cum, ni se pare cel puţin ciudat ca un ministru al Ţării Româneşti să fie discutat de câţiva americani...

*

IN cursul dimineţii de astăzi Banca Naţională a făcut primele plăţi, cu nouile bancnote de o mie lei.

Nouile bancnote, cari au pe filigrană chipul M. S. Regelui şi sunt imprimate în şapte culori, au un aspect deosebit şi sunt mai greu de falsificat decât toate celelalte bancnote româneşti.

*

IN JURUL şefiei liberale dela Alba s'au iscat discuţii aprinse. Pentru o deplină clarificare a lucrurilor, se va ţine zilele acestea o consfătuire la d. Dinu Brătianu, la care vor participa d-nii Al. Lapedatu, Valer Pop, Valer Roman şi Bebe Brătianu.

*

DIRECŢIUNEA generală a siguranţei Statului arată că, în urma măsurilor luate, nu s'a semnalat în nici o parte a ţării, cu prilejul zilei de 1 August (Ziua roşie), nici o manifestaţie cu caracter comunist.

In Capitală, ziua de eri a trecut în linişte.

*

Intr'o conferinţă ţinută la ministerul de Finanţe s'a hotărît ca Banca Naţională să dea cât mai neîntârziat instrucţiunile necesare pentru deblocarea leilor interni şi externi.

*

Fostul primar Romanescu din Botoşani, care se află arestat şi internat în spitalul israelit, a cerut să fie eliberat, până la judecarea procesului.

Cererea i-a fost respinsă.

*

D. profesor N. IORGA a vorbit aseară la Radio despre „Înţelegere, pricepere şi înţelepciune".

*

DIRECŢIUNEA economică din ministerul afacerilor străine aduce la cunoştinţă că acordul de plăţi româno-olandez ce expiră la 1 August, în urma denunţării de către noi, a fost prelungit pe timpul negocierilor şi cel mai târziu până la 15 August 1937.

*

LA VULCANA-PANDELE-Dâmboviţa a fost omorît, se pare pentru a fi jefuit, în împrejurări misterioase, tipograful Ion Negoescu din Târgovişte.

Ieri a fost descoperit, de către doi săteni, capul victimei.

Acum se fac cercetări pentru găsirea trupului. Au fost arestaţi cârciumarul Andrei Glodeanu şi omul său de serviciu Dumitru Rizea, dela care se aşteaptă mărturisiri preţioase în legătură cu crima.

*

LOCUITORII Ion Tala şi L. Tala, din Susenii-Bârgului-Năsăud, au fost ucişi de trăsnet, în timp ce se aflau la masă.

*

Cu începere de eri, Direcţia generală C. F. R. a pus în circulaţie noui autobuze pe următoarele trasee: Piteşti-C. Rrgeş-R. Vâlcea-Călimăneşti; Botoşani-Gura Humorului-Vatra Dornei şi Cluj-Turda-Ludoş.

*

DE TREI zile lucrătorii din portul Corabiei sun în grevă. Ministerul Muncii a delegat un inspector general să ancheteze şi să ia măsuri pentru încetarea grevei.

*

PE ZIUA de 1 August, d. Gh. Moţăţeanu, secretar general al Prefecturei Capitalei, a plecat într'un concediu de o lună.

In acest interval, serviciul va fi girat de d. chestor V. Parisianu, şeful poliţiei sociale şi de informaţii, iar dela 10 August la 1 Septembrie de d. chestor Gh. Botez, şeful serviciului circulaţiei.

*

IERI a isbucnit la aria de grâne a locuitorilor din com. Greceanca un puternic incendiu.

Cu toate sforţările depuse de locuitorii sinistraţi şi ai comunelor din jur, focul n'a putut fi stins decât azi în zorii zilei după ce întreaga recoltă fusese distrusă. Pagubele se ridică la aproape un milion lei.

*

SALAMANCA, 2 (Rador).- Corespondentul agenţiei „Havas" transmite:

Iată care este acum situaţia pe frontul dela Teruel :

Republicanii au trebuit să se retragă în provincia Cuenca, în urma acţiunii întreprinsă de naţionalişti, eri dimineaţă.

Inaintarea trupelor naţionaliste la vest de Teruel se soldează acum cu ocuparea unei suprafeţe de 15 km.² de ţinut muntos şi păduros.

*

TOKIO, 2 (Rador). — Agenţia „Domei" anunţă că guvernul japonez a hotărît să ceară Dietei să deschidă un credit de 310 milioane yeni pentru nevoile complimentare ale armatei, în vederea evenimentelor din nordul Chinei.

*

Londra, 2 (Rador). — Reuter anunţă că un avion italian de transport s'a prăbuşit azi dimineaţă, în apropiere de Khartum. Patru persoane ar fi fost ucise.

Guvernul se pregăteşte de plecare

Ce se petrece în lagărul guvernamental şi ce speră d. Tătărăscu. Un nou guvern, dar se pare un guvern de autoritate

Problemele de cari guvernul se manifestă preocupat, în momentul de faţă, sunt două : a) primirea Majestăţii Sale Regelui la Bucureşti ; b) festivităţile dela Mărăşeşti, cari se pare că vor lua în anul acesta un aspect grandios, dat fiind că se împlinesc 20 de ani dela bătălia dela Mărăşeşti.

Aceasta numai aparent. Fiindcă în fond guvernul este preocupat de existenţa sa, care se pare că este definitiv pecetluită, de astă dată.

NICI O PRELUNGIRE SAU NOUA GUVERNARE

Am înregistrat şi noi svonurile cari au circulat : ba cu o prelungire a guvernării liberale şi cu o sesiune parlamentară extraordinară, ba cu o reînoire a mandatului d-lui Tătărăscu.

De vreo patru zile, toate svonurile acestea au căzut în baltă. Ultimele comunicări venite de departe şi cari sunt de natură să arate unele dispoziţii, sunt de natură să taie orice speranţe. Aşa se şi explică de ce d. Tătărăscu a dat ordin tuturor miniştrilor să nu-şi părăsească departamentele şi să-şi pună la punct ultimele lucrări.

Edificatoare, în acelaş sens, sunt de altfel şi ultimele declaraţii ale d-lui Inculeţ. Vice-preşedintele consiliului a spus prietenilor săi din Basarabia că trebuie să se pregătească de alegeri. Asta public. In particular, d. Inculeţ a confiat subalternilor săi că nouile alegeri vor găsi partidul liberal în opoziţie.

DEZORIENTARE LA NAŢIONAL-ŢARANIŞTI

Despre pregătirile de plecare ale liberalilor a fost informat şi d. Mihalache. Incă înainte de a se duce la Slănicul Moldovei, şeful ţărăniştilor a primit un emisar din partea guvernului, cu co-

municarea că d. Tătărăscu pleacă irevocabil. Dar d. Mihalache nu e deloc senin, cu toate sforţările d-lui Dinu Brătianu, pentru un guvern naţional-ţărănist. Pare că unele veşti de peste hotare, din sferele de unde d. Mihalache aştepta un sprijin decisiv, sunt rele şi în orice caz foarte incerte. Un guvern naţional-ţărănesc este exclus, chiar cu lipsa d-lui dr. Lupu şi cu diluarea lui prin colaborarea altor grupări de centru.

GUVERNUL VIITOR

Unul dintre miniştrii cari au participat zilele trecute la consfătuirea ministerială dela d. Tătărăscu, întrebat de prietenii săi politici, cum vede situaţia, a declarat : „Noi plecăm. Nu vom mai avea însă un guvern de partid".

Mai mult decât o părere personală, afirmaţia aceasta era cert că se desprindea din consfătuirea ministerială. Şi aşa va fi, pe temeiul informaţiilor pe cari le avem şi noi. Guvernul viitor, va fi o echipă de autoritate, al cărei rost va fi mai ales acela de a pune capăt războiului dintre partidele noastre politice.

CAND PLEACA LIBERALII

Deşi ştiu că pleacă, nici liberalii nu pot preciza data retragerii. E posibil ca să avem un nou guvern, chiar în a doua jumătate a lunii August, după cum e cu putinţă ca guvernarea liberală să se prelungească până la finele lunii Septembrie.

In orice caz, un lucru e sigur: după 3-4 Octombrie,

Redactor responsabil: EUGEN VICTOR POPA

Tipografia ziarului „UNIVERSUL", str. Brezoianu 23—25 Bucureşti

6 pagini 3 lei

Taxa poștală plătită în numerar conform aprobării Dir. Gen. P.T.T. No. 118.370/1934

ANUL VI, No. 617 Miercuri 4 August 1937

BIBLIOTECA CENTRALĂ „ASOCIAȚIUNII" SIBIIU

Porunca Vremii

TRIBUNĂ ZILNICĂ DE LUPTĂ NAȚIONALĂ ȘI CREȘTINĂ

Abonamente anuale: Lei 1000 pentru instituții și sprijinitori; Lei 800 pentru orașe; Lei 600 pentru sate. Se primesc și abonamente pe 6 și 3 luni.

Ori ce sumă se poate trimite prin Casa de economii și Cecuri poștale (CEC) astfel: ABONAȚII PENTRU CONTUL 1221; DEPOZIARII „ „ 10495

Director: Dr. ILIE RĂDULESCU

Redacția și Administrația: BUCUREȘTI I, Str. Sărindar 18

TELEFON: Direcție, redacție 4.1853; Ad-ție, publicitate 4.1852

BIUROU

Vocea unei națiuni ce se simte amenințată în naționalitatea sa și în interesele sale economice, străinii o pot înăbuși dar nu este permis nici unui ministru român de orice partid ar fi, de a nu o asculta.

MIHAIL KOGĂLNICEANU

Așteptăm, credem într'o zi a socotelilor românești!

Cum scăpăm de jidani!

Pornind dela hotărirea Angliei de a împărți Palestina, ziarul „Curentul" și-a deschis coloanele pentru o anchetă, în lumea politică românească, asupra problemei jidănești. Au răspuns și continuă să răspundă, la întrebările „Curentului", numeroase personalități, înregimentate sau nu în grupările politice. Punctele de vedere mărturisite sunt extrem de interesante. Și dacă chestia Palestinei, în sine, ne privește foarte puțin, iar ancheta nu duce la nici un rezultat practic pentru rezolvarea chestiei jidovești în România, d. Pamfil Șeicaru are, totuși, dreptul să fie viu felicitat pentru inspirata inițiativă a „Curentului", din care ideia națională iese întărită, prin faptul că, dela un cap la altul, al lumii noastre politice se recunoaște, în fine, că există, în România, o problemă jidănească. Cum o vom dezlega, se va vedea. Important e că nu se mai găsește nimeni care să conteste — așa cum se întâmpla până acum — existența acestei probleme. D. A. C. Cuza nu mai este în sfârșit nici... maniac, nici... nebun. Se certifică astfel, unanim, îndreptățirea sbuciumului de o jumătate de secol, al patriarhului intransigenței noastre naționale. Cam târziu, e adevărat. Bine că d. A. C. Cuza e totuși în viață!

Faptul că Anglia s'a pronunțat pentru împărțirea Palestinei, nu poate să deștepte în noi nici un interes. După cum, deopotrivă, ne-ar fi lăsat indiferenți gestul arbitrar al Angliei, care ar fi atribuit jidanilor Palestina în întregime. Credeți oare că problema jidănească ar fi dobândit în România o soluție în cazul că Palestina ar fi fost făcută cadou lui Izrael? Sau că jidanii și-ar lua bagajele și cu plosnițele după ei s'ar muta în Madagascar, în cazul că Franța ar face gestul generos de-a-le oferi acolo un azil? Nu! Să nu ne facem asemenea iluzii copilărești! Jidanii nu vor da vrabia din mână — specularea la sânge a goimilor din Europa sau din America — pe cioara din par, a părliților de indigeni, puși îndeajuns la tease de exploatarea rapace, colonială, a albilor europeni. Și n'ajung la această concluzie pe singurul temei că ori ce teren — nu numai Palestina — n'ar putea să aibă suficientă capacitate de absorbire a neamului scelerat al Iudei. Nu. Ci pe caracteristica organică sufletească, de parazit, a jidanului, care nu poate să trăiască și să se dezvolte decât în anumite medii.

Dacă nici Palestina, nici Madagascarul nu pot să fie o soluție pentru problema jidănească, cu atât mai puțin teroarea, asasinatul, progromul — în aceste vremi, mai ales, când nu se mai pot consuma nopți ale Sf. Bartolomeu — vor reuși să pună capăt năpastei izraelite. Nu. Dovadă că Germania însăși, cu toată politica fermă a regimului hitlerist, n'a putut până azi să se descătușeze din robia economică a lui Izrael. A trebuit, până la urmă, să admită și ea că tot procedeul polonez, al boicotului, este singura cale de soluționare a problemei jidănești. În consecință toată preocuparea actuală a celui de-al III-lea Reich este să organizeze, în formă totalitară, boicotul economic împotriva lui Izrael.

Și nouă, ca de altfel și tuturor celorlalte popoare creștine, nu ne rămâne, real, ca mijloc de luptă, de deparazitare și de rezolvare a problemei jidănești decât: BOICOTUL. Națiunile conștiente, cum sunt polonezii, și-l organizează singure, prin simpla inițiativă particulară. Unde este mai puțină conștiință, deficiența individuală trebuie suplinită printr'o acțiune de guvern. Fără a tăia mijloacele de existență parazitară, fără a continua să ne oferim sângele păduchelui izraelit, nu se poate vorbi de un început de dezlegare a pacostei judaice.

Cine să facă la noi această acțiune de profilaxie când nu numai particularul dar și statul, cu furniturile lui, îndoapă parazitul izraelit?

Cum ne putem mântui de jidani? Printr'un singur mijloc sigur, infailibil: BOICOTUL economic împotriva ovreilor. În ziua când jidanul va muri de foame în România, nu vom mai avea nevoie să-l dăm noi afară din țară, sau să ne gândim unde să-l colonizăm. Își va căuta el singur un nou culcuș.

Altfel toate celelalte soluții, nu sunt decât simple divagații platonice. Vorbe, de natură să-i adoarmă pe proștii de goimi. Și eu — vă mărturisesc — stau de câteva zile și gândesc foarte atent: oare hotărirea Angliei de-a împărți Palestina, nu este, cu toate lacrimile care se varsă de Izrael la „Zidul Plângerii", tot o lovitură perfidă izraelită? Nu cumva jidanii, spre a atrage asupra lor mila și îngăduința lumii creștine, în acest moment de recrudescență antisemită, au fost ei, înșiși, inspiratorii și poate chiar regisorii hotărîrii engleze? Par'că-l văd, mâine, pe Kanalie Blumenfeld strigându-mi, prin gazeta lui cușar: „Ce să-ți fac dom'le? Cum o să plec din România!? Unde să mă duc, când nici în Palestina, unde mă trimiți d-ta, n'am loc!?"

Dr. ILIE RADULESCU

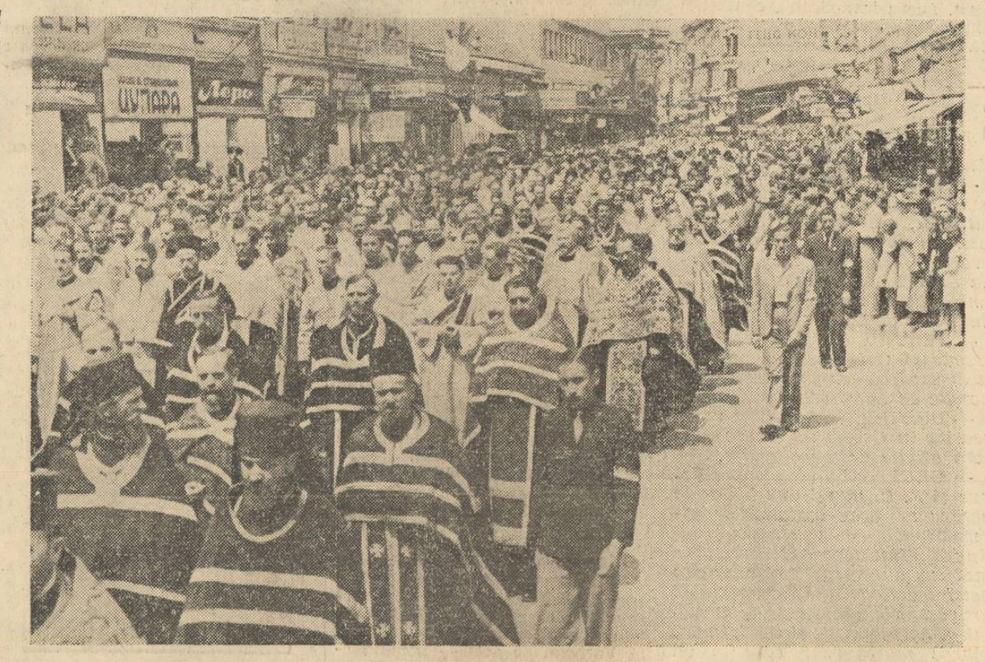

Convoiul celor 500 preoți cari au luat parte la înmormântarea Patriarhului Varnava al Iugoslaviei

D. Alex. Vaida Voevod pe baricadă

de Ing. RADU ILIESCU

Cu verva d-sale inepuizabilă și cu o dialectică sângeros de caustică, d. Alex. Vaida Voevod a făcut, Sâmbătă la Cluj, mult așteptatele sale declarații în legătură cu situația politică. Fostul președinte al consiliului a pus la punct, într'un lung interview, toate svonurile cari au circulat în ultimul timp pe socoteala acțiunii și orientării d-sale politice, definind, pe deoparte, net, poziția „Frontului Românesc" și tîntuindu-și pe dealta adversarii, când la stâlpul ridicolului, când la lumina unei severe judecăți de opinie publică.

Dintre toate declarațiile politice ale d-lui Vaida Voevod, din ultimul an, cele mai larg cuprinzătoare, mai luminoase și mai hotărite ni se par mărturisirile d-sale de alaltăeri. Așa se și explică, dealtfel, impresia profundă pe care ele au provocat-o în toate cercurile politice, panica pe care au semănat-o în unele oficine de intrigă și de infamie, ca și marea satisfacție pe care au cules-o în conștiința românească, foarte atentă la acțiunea d-lui Vaida Voevod. Da, foarte atentă, fiindcă unde fostul prim ministru are foarte multă dreptate, este acolo unde spune că mare parte din însuflețirea naționalistă de azi se datorește Frontului Românesc. (Noi am spune, mai precis, d-lui Vaida). Și cu drept cuvânt. Într'adevăr, n'a fost puțin lucru ca d. Vaida — cu autoritatea d-sale nu numai de fost prim ministru, dar și de suprem exponent al luptei naționale din Ardeal — să descindă în arenă și să ia de coarne taurul înstrăinării. Leul Ardealului — așa cum l-am numit noi, după o pornire a inimii, a conștiinței și a instinctului — a dat revendicărilor naționaliste un imens prestigiu și mai ales o sgâlțâire de adevărat cutremur, pe drumul realizărilor lor efective. Dacă n'ar fi fost decât aruncarea lozincei lui „numerus valahicus" pe întinsul pământului românesc, și totuși d. Alexandru Vaida Voevod ar binemerita dela marea îzbândă naționalistă de mâine. E explicabilă, prin urmare, surescitarea opiniei publice românești din ultimul timp, pe urma svonurilor creiate și întreținute copios de oficinile iudeo-național-țărăniste, în defavoarea d-lui Vaida. Și este, în aceiaș măsură, logică, naturală, marea satisfacție pe care declarațiile d-lui Vaida au dezlănțuit-o, de alaltăeri încoace, în sufletele românești, avide de-o biruință categorică a ideii naționale.

Deși n'ar mai fi nevoie de nici o subliniere, declarațiile d-lui Vaida fiind pe cât de lămurite pe atât de categorice, credem totuși util să fixăm în atenția constiinței românești, două din concluziile mai importante ale interview-ului fostului prim ministru.

Mai întâi, un fapt de capitală importanță pentru viitoarea desfășurare a evenimentelor politice ruptura dintre d-nii Vaida și Maniu este definitivă. Niciodată ca acum, într'adevăr, d. Vaida n'a avut cuvinte mai aspre pentru sfinxul dela Bădăcin. „În definitiv — a spus d. Vaida — de ce surprind afirmațiile d-lui Tilea? E ceva nou? Nu știe, nu s'a lămurit toată lumea asupra „doctrinei" d-lui Maniu?" E care nevoie de-o mărturisire mai categorică, pentruca oricine să înțeleagă că toate punțile s'au rupt pentru totdeauna între acești doi oameni?

Al doilea, d. Vaida exclude orice putință de colaborare cu partidul național-țărănesc. În primul rând, deși cu aerul de zeflemea, d. Vaida rostește un adevăr tragic asupra conducerii partidului național-țărănesc, atunci când vorbește de stăpânul, de dictatorul real al acestui partid, Max Auschnitt. Dacă este vorba de-o înțelegere, de ce-aș sta de vorbă cu servitorii și n'aș discuta direct cu stăpânul, Max Auschnitt? vrea să spună d. Vaida Voevod. Apoi, chiar dacă o discuție ar fi posibilă, șeful valahiștilor nu pune numai problema unei încadrări a partidului național-țărănesc, în fluviul mare al Frontului Românesc, dar pretinde o condiție prealabilă: d-nii Mihalache, Costăchescu, Potârcă și Armand Călinescu să-și pună de acord ideile... Ce'nseamnă

(Urmare în pagina 3-a)

Bucegii: locuri de orgii pentru pipergali și rebece

de RADU GYR

Unde nu și-a țesut păinjenișul Israel? Credeți că numai stațiunile climatice de pe valea Prahovei și Timișului au căzut pradă gușilor flămânde? Nu. Au fost, rând pe rând, cucerite până și crestele de piatră, răzimate de cer, ale Bucegilor. Pajiștele, văile, poenele Jepilor, Caraimanului, Omului, sunt martore la exhibițiile „turistice" ale pipergailor cutropitori.

Iuda nu se mai mulțumește să-și reverse nesățioasele osânze peste somptuoasele prânzuri și cine din restaurantele Sinaiei, Bușteniior și Predealului. Hotelurile și vilele luxoase au devenit neîncăpătoare pentru poftele de expansiune și lăfăire ale balabustelor și purătților. Nici majestatea carpatică a peisagiului scris în aur verde, nici argintăria de baladă a nopților de pe valea Prahovei, nu mai satisfac îndeajuns ochiul și dorințele invaziei judaice. Vermina climaterică nu-și mai găsește mulțumirea nici în viteza limuzinelor care înghit brazii depărtărilor gonind pe asfaltul soselei către Brașov, nici în tufișurile erotice și profanate ale Zamorei... „Ruleta" și „chemin de fer"-ul au ajuns și ele distracții banale în mâinile pistruiate, iar vanitatea jidovească de-a vedea încălecat de isidori, aderci și baltazari până și Căminul Regal al Scriitorilor Români — dela Bușteni — a fost și ea satisfăcută...

Ce-i mai rămânea, așa dar, Galiției roșcovane, în foamea ei pângăritoare? Cutropirea Bucegilor și a cabanelor de adăpost de pe valea Ialomiței.

Stăpânirea cerurilor valahe, pe înaltele piscuri de cremene, și stăpânirea celor mai retrase și tainice văi, de umbră și refugiu, unde — în vremi de restriște — se aciuia românimea urgisită... Da, Israel a triumfat și aici!

Văscul judaic s'a întins până și'n preajma peșterilor și a „cheilor" sălbatece, fremătătoare de basm și trecut istoric.

Cheile Zănoagei și ale Orzei Cheile Tătarului, Plaiul Mircii, schitul din gingiile de piatră ale Peșterei Ialomicioarei, pădurea legendară a Cocorei, toate, toate, au început să duhnească a Iudă și să desvăleaască ochiului nostru urmele murdare ale noilor hoarde de mendeli și rebece trecute sau poposite pe-acolo.

M'am întors dintr'o excursie de două zile, prin raiul violet și pângărit al Bucegilor, — cu sufletul sfâșiat, cu gândurile însângerate, cu o senzație de cumplită suferință în întreg trupul.

Umblasem trudnic, toată prima zi a excursiei, peste crenelurile Jepilor și Caraimanului. Soarele asfințea, căzând după un munte ca un enorm cap de zimbru roșu, când, dela Bolboci, în valea Ialomiței, am străbătut îngustele chei ale Zănoagei spre Scropoasa, ultima etapă a drumului din acea zi. Pela ora 7 seara, am ajuns, împreună cu cellalți 5 camarazi cari mă însoțeau, pe marginea lacului Scropoasa. Aici, la câțiva metri de țărm, se află o casă de adăpost, un mic hotel și restaurant, așa cum se găsesc mai multe resfirate pe întreaga vale a Ialomiței: Plaiul Mircii, Padina, Enescu, Turing-Club (lângă Peșteră), etc. Rostul acestor case de adăpost apare limpede pentru toată lumea: găzduirea drumeților, a turistilor cari străbat Bucegii. După efortul unei ascensiuni și-al unei coborâri montane — uneori de-o zi întreagă — o casă de adăpost în Bucegi, pe valea Ialomiței, echivalează cu o adevărată oază, pentru turistul istovit și flămând. Iată-ne, deci, obosiți, sfârșiți de drumul aspru printre bolovanii și stâncile Zănoagei, sosind la casa de adăpost de la Scropoasa. Pe când ne apropiam de lungul ei cerdac, ne-au întâmpinat chiote ascuțite, țipete lungi de râs, ca la un zaiafet cu vin abondent și copioasă desfătare... Am șuit în cerdac, să întrebăm ce camere sunt libere pentru odihna oaselor noastre obosite.

De pe la mesele întinse de-alungul pridvorului, mutre suspecte au rânjit spre noi. Jidovimea pătrunsese și aici și se ghiftuia de ospăț și lubricitate. În acelaș timp, ne-a răsărit înainte și proprietarul „casei de adăpost" — un oarecare Arzoiu, putred de bogat și nesățios de câștig — ca să ne anunțe, cu cea mai mare seninătate, că — nu mai are camere pentru turiști, căci pe toate le-a închiriat, cu luna sau cu

(Continuare în pag. II-a)

Datele problemei jidovești

Se discută în presa noastră problema împărțirei Palestinei în stat arab și stat iudeu și în legătură cu ea, se desbate problema emigrării surplusului de evrei din România. Evident că o asemenea discuție nu poate fi decât folositoare pentru lămurirea definitivă a antisemitismului dela noi. Dar, termenii în cari a fost provocată această discuție ni se par falși. Și iată de ce.

In primul rând se discută dacă există o problemă jidovească în România. Or, o asemenea întrebare ni se pare deplasată, pentrucă realitatea și viața statului nostru, din fiecare clipă, ne dovedesc existența și rațiunea unui prea bine justificat antisemitism. Incercând o comparație banală ni se pare că a te întreba dacă există o problemă jidovească la noi este întocmai cum n'am fi siguri că soarele e... soare. „Cine ar tăgădui astăzi că în România, spune d. Stelian Popescu, antisemitismul nu este o problemă, ori nu știe ce spune, ori este un demagog care crede că pe calea asta, cum este obiceiul oricărui demagog, își poate crea anumite avantagii". Dar adăugăm noi, toată existența politică a d-lui A. C. Cuza, existență care însumează, simbolic, invazia jidovească și vlăguirea elementului românesc, ce este altceva decât o dovadă vie că antisemitismul este rațiunea de a fi a problemei jidovești din România?

Iar în al doilea rând se discută ce-ar putea face statul român cu surplusul de evrei (sesizați delicatețea formulei) care ar fi dator să se îngrijească de emigrarea lor pe alte pământuri pe cari nu le-a uscat încă fiii lui Israel.

Mărturisesc sincer că nu prea înțeleg modul acesta de a judeca. Mi se pare că avem deaface cu o logică specială care, prozaic, s'ar traduce cam așa:

Un străin oarecare se poftește, singur, în casa ta pe care cu timpul o stăpânește. Apoi te dă afară și-ți dă a înțelege că tot tu trebue să-i cauți alt cămin.... Pentrucă altfel nu e... umanitar! Asta este problema. Aici suntem în miezul ei.

Problema jidovească în România are deci un caracter strict local. Noi nu trebue să ne îngrijim ce facem cu jidanii, ci, trebue să ne îngrijim ce facem cu români noștri, pentrucă noi trebue întâi să rezolvăm problema românească a României. Odată cu rezolvarea acesteia, jidanii vor fi obligați de împrejurări, de noua conjunctură economică socială și politică a statului român să-și pună problema ce fac cu noi, ce mai pot face, în acele noui condiții, pe un teritoriu pe care nu mai sunt acceptați. Așa se pune problema pentru simplul motiv că ei au venit peste noi, nu noi peste ei. Și atunci logic și firesc este ca ei să se preocupe de rezolvarea problemei jidovești în România. Dar se ridică întrebarea: Vor pleca de bună voe, când ei se simt atât de bine care vor pământuri, pe care nu le pot căpăta, ca străini, apoi diverșii intelectuali ai orașelor, mai ales București, cari vreau să devină avocați, deputați, funcționari de stat, etc.?...

Acestea sunt declarațiile lui Take Ionescu, făcute cu multă subtilitate, dar a cărui șiretenie politică poate să înduce în eroare doar o singură cetegorie de oameni. Oricine poate citi printre rânduri întreaga concepție... europeană a ilustrului om de stat; care s'a dovedit a fi dăunătoare românismului nostru de astăzi, ce se înalță biruitor în sfântul său egoism de care este copleșit.

Și despre interview-ul lui P. P. Carp am vorbit noi, și jidanul s'a exprimat că *„este prea slab partidul* d-lui Carp, ca să facă ceva serios". Sigur, era bietul P. P. Carp, singur ca de obiceiu.

Spuneam, deunăzi, că socotește pe jidov prada funcționarilor tâlhari, a primarilor hrăpăreți, după bacșișuri orientale. Iată ce-a mai spus:

„Sunt pentru ușurarea completă a naturalizărilor. TRATATUL DELA BERLIN N'A FOST EXECUTAT. Trebuie mult. Este doar o

(Continuare în pag. II-a)

Plâng și brazii

Fiindcă 'mi place mult pădurea, și să stau în ea mi-e drag,
M'am oprit la umbră deasă sub un brad și sub un fag...
Fiecare, — nalt și falnic — are 'n rămurișu-i verde
Turturele, mierle, grauri, sufletul să mi-l desmierde!

Dar pe trunchii plini de sevă, atât bradul, cât și fagul,
Au câte-un șirag de nume scrise'n coajă cu briceagul;
Le citesc, și mă cuprinde o nețărmurită jale,
Căci în numele săpate-i toată lifta lui GHIDALE!

Și, prin lacrima fierbinte ce'n zadar aș vrea s'o șterg,
Citesc: ITIC și RAȘELA, SUZY, KLEIN și ROSENBERG,
BETTY, MARCU, CLARA, NUHAM, FRIDA, SAMY, LENY, ȘTRUL
Dar... nu mai mă lasă plânsul mai departe... e destul...

Lângă inima mea tristă care geme și suspină,
Iată că și bradul plânge lacrămi albe de rășină,
Fiindcă și el — ca tot neamul — vede cu nespusă jale
Cum i-a 'nălțuit făptura toată lifta lui GHIDALE!..

Radu Bardă

Preocupări cetățenești

UN CETĂȚEAN ne pune următoarea întrebare:

„Dacă d. Tătărăscu va fi concediat, va putea reclama preavizul în conformitate cu legea muncii? Și dacă va avea acest drept, cât va însuma preavizul?"

Transmitem întrebarea d-lui ministru Nistor, singurul în măsură să răspundă.

„Franțuzismele" d-lui Bârcă

SUBSECRETARUL DE STAT dela interne vorbește așa de pocit românește — după 20 de ani dela Unire — încât stârnește hazul celor cari îl ascultă.

Ascultați câteva mostre:

In loc de cooperație, spune „cumperație"; *în loc de instigație, d-sa grăește:* „instalație"; *recipisă o chiamă:* „rățăpișcă"; *în loc de certificat, spune* „ciufriticat"; *în loc de automobil, spune* „motomobilă"; *telefonului îi spune:* „tolofon"; *în loc de tiraj, spune* „triaj"; *în loc de reporter, (ăla dela gazetă, care adună știri) spune* „raportor".

Un cetățean, auzindu-l cum se exprimă, a întrebat nedumirit, pe șeful de cabinet:

— „Da în ce limbă vorbește d. Bârcă? In franțuzește"?

Desgropând trecutul nostru

Intre „Voința Națională" și „Frankfurter Zeitung"

de I. G. DIMITRIU

Cine a spus că istoria nu se repetă? Mai ales în politică. Și-acum 35 ani, ca și astăzi acelaș mijloc de a se ponegri între ei oamenii politici, cu aceleași meschine obiceiuri de șantaj prin presă. In zilele noastre însă se repetă povestea, se întoarce roata învârtelii politice, cu o remarcă însă, din nenorocire, odioasă, pentru fruntașii forului politic românesc. Românii de ieri erau mai deștepți, mai culți, în timpul liber citeau, scriau și gândeau. Românii de azi cu rarissime excepții cunoscute, nu scriu nici abecedare măcar (ultasem... scrisorile către plugari, dar oare n'au scris „Scrisori" și alde Ghica, Alecsandri, etc.?), nu citesc nimic, fiindcă nu înțeleg nimic și-ar pierde timpul de-altfel, nu gândesc nimic. Ba da, aci mă contrazic. Gândesc cum să prade țara și avutul ei în chipul cel mai neomenos, cum s'o încurce în datorii străine și cum s'o înșeleze mai ușor bancherilor cu zulufi din Occident. La rele se pricep nerozii aleși ai înțeleptului popor românesc, pôpor înzestrat de mari, excepționale calități, pe care nu le-au sesizat „iluștrii" noștri bărbați de stat. Și mai spuneam cândva, într'un articol, celace ne-a „mâncat" pe noi mereu: boala oamenilor mari. Am avut numai... europeni, și n'am avut români, dar români adevărați, fii ai țării, cari să nu se prăpădească după străinătatea în fața căreia să facă *sluj*, ca boldeii aceia de rasă dresați bine de „specialiști".

Mai zilele trecute vorbisem de vizita unui gazetar jidan dela ziarul *„Frankfurter Zeitung"* și care s'a interesat de chestia jidovească din țară, fără să-l preocupe prea mult alte arzătoare chestiuni la ordinea zilei. Jidanul venise special pentru aceasta, deși ziarul avea mai mult preocupări economice. De aci certuri între diverși premieri ai partidelor și, evident, între gazetele lor. *„Voința Națională"* încerca să lanseze bombe în curtea lui G. Gr. Cantacuzino ca să-l „strice" cu Take Ionescu. *„La Roumanie"* susține morțiș că Dem. Sturdza scria articole injurioase contra conservatorilor în gazetele străine. Tachiștii protestează că șeful lor ar fi protectorul... jidanilor, că le-ar fi făcut concesiuni mari acestora și c'ar trece neamul românesc pe sub furcile caudine ale Israelului. Chestiunea adevărată și obiectivă este însă aceasta: tustrei șefii au dat interview-uri redactorului jidan dela *„Frankfurter Zeitung"*.

Dem. Sturdza nu i-a spus nimic, ci i-a proorocit... o apropiere între cele două rase. Soluția? N'a dat-o. I-a mai declarat doar că... *„imixtiunea străinilor în această țară este fatală jidanilor din România"*. Și-apoi i-a atras atenția, făcându-i cu ochiul ca să i se adreseze... *lui* pentru toate celea, că-i va satisface. Lifta și-a luat jobenul și-a plecat fără să mai dea bună ziua.

Iar conul Mitiță l-a aranjat, cum știa el mai bine.

Take Ionescu — despre care am mai vorbit noi într'un precedent foileton, considerat Mesia de către jidovi și lumea filosemită, a declarat cu glasul de aur: „Sunt de părere că trebuie să se mărească până la un anumit punct, numărul naturalizărilor;... dar nu trebuie să ni se ceară să admitem, DEODATĂ, întreaga masă a Evreilor la dreptul de cetățean român. Noi nu suntem de loc ținuți de tratatul dela Berlin, să-i considerăm pe acelaș picior de egalitate cu creștinii, DAR NOI AM FACUT-O. Toți străinii sunt pe acelaș picior de egalitate cu noi. Nu ni se poate face decât un singur reproș serios, acela de a le refuza prestarea serviciului militar, evreilor și străinilor. Noi vom radia această dispoziție, noi vom fi în stare s'o facem; nimeni nu va crede că nu ne sunt indispensabili cele câteva mii de Evrei în armata noastră. Deocamdată să lăsăm lucrurile să stea așa. Mai întâi, fiindcă serviciul nostru fiind suprimat, au năvălit în țară toți Evreii emigranți din Rusia și nu putem să le închidem granița. Cei ce-au servit țara, capătă titluri serioase prin... naturalizare... Există o nemulțumire doar la Evreii bogați,

(Continuare în pag. II-a)

(Urmare în pagina II-a)

SPORT

Retrospecţiuni

Incă o Duminică în care activitatea sportivă din Capitală a fost aproape inexistentă. In privinţa aceasta provincia ne-a luat-o cu mult înante. Dar peste câteva zile va începe şi la noi animaţia footballistică, în care ne complacem atât de bine. Pentru săptămâna aceasta sunt fixate antrenamentele tuturor grupărilor divizionare.

FOOT-BALL

In numărul nostru de eri am înregistrat partidele cele mai interesante care au avut loc alaltăeri. „Bomba" a explodat la Arad unde Amefa *a cedat surprinzător* Chinezului, *care se găseşte actualmente în mare formă. Deasemeni nu trebue trecută cu vederea strălucita comportare a „românilor" din echipa* C. A. O-*ului. In ceeace priveşte pe* Ripensia, *i-a trebuit 18 jucători (bătrâni) ca să învingă o echipă de mâna IV-a.*

Din străinătate trebue să reţinem rezultatul de 3-1 realizat de Jugoslavi în dauna Turciei. Trebue insistat asupra acestui rezultat care pune în lumină frumoasă pe otomani. Căci nu e tocmai uşor să realizezi un scor strâns la Belgrad, unde jucătorii naţionalei Jugoslave se întrec în brutalităţi.

Inainte de a termina trebue să ne oprim puţin asupra „consfătuirei" care a avut loc la Eforie şi anume la vila d-lui V. V. Tilea. Mandatarii vechilor grupări divizionare au fost desemnaţi în persoana d-lor av. N. Eladescu şi Liviu Juga.

Nu ştim ce s'a discutat acolo. Un lucru e cert: delegaţii grupărilor au căutat să convingă pe d-nul Tillea că noua formulă e falimentară din toate punctele de vedere şi că preşedintele F. R. F. A.-ului a rămas la hotărîrea luată de comitetul federal. Ce va urma e greu de spus.

ATLETISM

Duminică a avut loc la Timişoara marele concurs internaţional de atletism. Redactorul nostru de specialitate se ocupă în mod special de această reuniune care nu a fost atât de mare pe cât se spune. Rezultatele în genere sunt slabe, iar argumentul pistei e şubred. Românul Stoichiţescu a fost singurul atlet care a făcut impresie.

CICLISM

Campionatul naţional de fond a revenit alergătorului Nicolae Ionţapu.

Ne-am ocupat îndeajuns de meritele învingătorului. Poate că Timko, animatorul cursei, ar fi trebuit să câştige el invidiosul titlu. Dar bătrâneţea şi rutina şi-au spus cuvântul.

In privinţa lui Tudose, pe care l-am dat în numărl nostru de Luni că a abandonat, trebuie să facem rectificarea necesară. Tudose n'a abandonat. Dar greşita informaţie nu ne aparţine nouă. Redactorul nostru nevrând să se expuie la un nou refuz de a i se pune la dispoziţie un loc în maşina ziariştilor (acest lucru se întâmplase cu o săptămână înainte), a preferat să rămâie în Bucureşti. Seara la Radio s'a comunicat că C. Tudose a rupt bicicleta. (De fapt a rupt pedalierul, care necesita o reparaţie de maximum 15 minute), iar la numirea concurenţilor sosiţi la Braşov numele acestui alergător nu figura. E explicabilă, credem, greşeala noastră.

RUGBY

La Braşov **Academia Comercială** a învins **I. A. R**-ul cu 19—6 (3—3). Partida a fost urmărită cu viu interes de aproape 1.000 de spectatori, cifră greu de realizat la Bucureşti. (Ne referim la un singur match, nu la 4 cum se dispută pe terenurile de la Şosea).

Braşovenii au opus în prima repriză o mare rezistenţă, când au şi terminat la egalitate. In repriza II-a oboseala I. A. R-iştilor pe deoparte şi rutina înaintaşilor pe de altă parte, a dus la victoria bucureştenilor. Este interesant de subliniat sterilitatea liniei de troacari a studenţilor, punctele fiind realizate exclusiv de înaintaşi.

NATAŢIE

La Mamaia a avut loc un mare concurs nautic. Au concurat toate categoriile de bărci. Organizarea a fost ireproşabilă, iar rezultatele sportive în nota organizării. In special au lăsat o puternică impresie echipele militare în frunte cu A. S. Jandarmeria.

La Sibiu s'au disputat campionatele „Uniunii soc. germ. de natatie". Rezultatele în genere sunt slabe. Matchul de water-polo dintre H. T. V.—S. T. V. a plăcut prin superioritatea jocului desfăşurat de H. T. V.

AUTOMOBILISM

Tot la Sibiu a avut loc un concurs de automobile şi de motociclete.

Rezultatele sunt în majoritatea lor slabe, aceasta probabil din cauza timpului nefavorabil. A plouat toată ziua. Singurul **Ion Popa** s'a comportat peste aşteptări. Dealtfel timpul său realizat pe motocicletă este superior şi aceluia realizat de cel mai bun automobilist.

Deasemeni organizarea a lăsat de dorit. Lucru inexplicabil, cunoscută fiind disciplina care domneşte în toate ramurile sportive ale Sibiului.

N. A. C.

ZI DE ZI

— MITROPACUP a suferit, neîndoios, în decursul anilor multe lovituri. Toate însă au fost abil aplanate de regretatul Hugo Meisl.

De data aceasta lucrurile au luat o turnură mai gravă. Elveţia *şi-a anunţat definitiva retragere din cupă, iar* italienii *opun piedici peste piedici. Dacă retragerea elveţienilor n'a impresionat pe nimeni, valoarea lor footballistică fiind inferioară iugoslavilor şi românilor, — şicanele italienilor neliniştesc ţările fondatoare. O eventuală retragere a Italiei ar face imposibilă disputarea finalei. Dimpotrivă, dacă italienii se retrag după consumarea finalei, Mitropacup nu va fi ameninţată, — GERMANIA prezentând destulă atractiozitate atât din punctul de vedere sportiv cât şi material.*

— SE PARE că anul acesta numărul echipelor înscrise în CUPA ROMANIEI va fi inferior celui de anul trecut.

— ASTĂZI va avea loc la Tirul în nocturnă o reuniune nautică.

— PENTRU Duminica trecută era proectat la A. N. E. F. un concurs rezervat rugbyştilor. Reuniunea n'a avut loc din cauza oficialilor care n'au catadicsit să facă deplasarea la teren. Singurul oficial a fost d. Petrescu, dealtfel iniţiatorul concursului. Nu înţelegem de ce s'au oferit dacă ştiau că nu-şi pot respecta cuvântul dat.

— ALBU, care a fost atât de crunt şi nedrept atacat de presa purătilor, a declarat într'un cerc restrâns de prieteni că se simte iarăşi în forma care i-a adus gloria de odinioară. In special şi-a ameliorat viteza, care în ultimul timp lăsa de dorit.

— PENTRU astăzi e aşteptat răspunsul Germaniei cu privire la deplasarea echipei noastre naţionale de hand-bali.

— DUMINICAA 8 August va avea loc în Grecia un mare concurs atletic de selecţionare.

— GRUPARILE divizionare Venus şi F. C. Rapid duc tratative pentru cuplarea matchurilor internaţionale dela sfârşitul lui August. Intr'adevăr cluburile de mai sus au respectiv angajate pentru aceleaşi date cunoscutele grupări vieneze, Austria şi Admira. Aşteptăm cu nerăbdare cuplarea matchurilor care ne va da ocazia să asistăm la un grandios turneu, neegalat până acum în România.

FEMEIE ROMANCA!

Nu te uita că jidanul îţi vinde mai eftin. Asta-i numai aparent ca să te înşele. In fond el ne ia tot şapte piei. Marfa lui, când e mai eftină, e dela fa... Până la urmă tot noi suntem păcăliţi.

Intre „Voinţa Naţională" şi „Frankfurter Zeitung"

(Urmare din pag. I-a)

ficţiune pentru noi. Noi nu putem să împlinim tratatul, fiindcă suntem în imposibilitate. Nu se poate naturalizarea în massă, foarte bine, să se dea atunci treptat în număr maximum. Aşa cum se dă acum, este sistem defectuos punându-se în mişcare un întreg sistem legislativ. Ar fi fost bine să se dea dreptul de cetăţean prin simplă dispoziţie administrativă... sau prin câteva uşoare condiţiuni"...

Aci P. P. Carp aminteşte jidanului că în Posnania, Prusia a dat drepturi de cetăţenie cu o elementară uşurinţă celor ce-au servit ca subofiţeri în armată, sau au terminat vreo şcoală superioară.

Am redat intenţionat aceste mostre de interview, ca să se vadă cine era anti şi cine filosemit!

Dem. Sturdza o fi avut metehne de satrap oriental şi o fi fost un închistat în formule vechi, dar a ştiut să păstreze patrimoniul părintesc fără să înstrăineze nimic. Neclintitul om de cultură profundă, căruia îi datorăm atâta, a ştiut să rezolve o românească problemă. Nici nu mă gândesc la şeful partidului liberal, ci la omul Sturdza, care este legat de viaţa culturală a neamului românesc.

Este de admirat isteţimea lui Take Ionescu, care a ştiut să alunece admirabil pe tangenta discuţiei şi să mulţumească lifta şi „Apusul" care-l susţinea. Isteţime care astăzi n'ar mai sluji la nimic, absolut la nimic.

Admirăm şi încăpăţânarea lui P. Carp, veşnicul negativ şi nemulţumit, poetul politicii lui „sui generis" şi ideologul partidului al cărui onorabil membru era singur.

Oameni şi timpuri. Dar astăzi? Nu sunt *laudator tempori acti*, dar tonţii vieţii noastre de agara politică ar trebui să ia aminte.

I. G. Dimitriu

Bucegii: locuri de orgii
pentru pipergali şi rebece

(Urmare din pag. I-a)

săptămâna, **„domnilor vilegiaturişti"** cari se ospătau în cerdac! **„Domnilor vilegiaturişti"**, adică, în cea mai mare parte jidovimii, care se sbânţuia, nerusinată, pe la mese!... Am protestat şi ne-am cerut dreptul nostru de turişti: odihna pentru o noapte. Am demonstrat **că altul este rostul caselor de adăpost din munţi** decât acela de-a fi acaparate, cu săptămânile, de anumiţi beneficiari, veniţi, comod, cu trăsurile, pela Târgovişte şi Dobreşti, încărcaţi de geamantane, balabuste şi purăţi, (în timp ce adevăraţii turişti, ca să ajungă aici, escaladează parapetele ameţitoare ale Bucegilor). Toată argumentarea noastră a fost inutilă. Domnul cu aşa zisa „casă de adăpost", a dat, indiferent, din umeri, iar toată jidovimea de pe la mese a chicotit subţire, privindu-ne amuzată cu ochi mici şi graşi, de untură, găsind în desnădejdea şi supărarea noastră, un nou prilej de distracţie.

Clocoteam de indignare. Iată, prin urmare, până şi casele de refugiu din fundul văilor carpatice — cabanele sortite drumeţilor cari cutreeră minunea munţilor ca să-şi cunoască ţara dragă — prăbuşite în mâinile jidanilor! Şi, în acelaş timp mă cuprindea scârba... O scârbă nemărginită, pentru cupiditatea indivizilor — pretinşi români — cari în faţa portofelelor obeze ale lui Israel, cedează totul, îşi vând totul... Aşa se întâmplase şi cu Arzoiu, proprietarul „caseî de adăpost". Iudele îl îndopară cu bani (îi oferiră probabil, şi pes'e preţul cerut) şi, răpindu-i omenia, îl făcuseră să răpească, la rându-i, dreptul sfânt al turistului, de-a se adăposti pes'e noapte.

Am rămas afară, lângă lac, sub veselia desfrânată a jidovilor acaparatori. S'a găsit, însă, un OM — al cărui nume îl voi scrie, cândva, cu litere de cer — un distins magistrat din Târgovişte, adăpostit prin preajmă, într'o mică vilă a unei societăţi dâmbovitene, şi care, cu multă omenie, m'a găzduit în mansarda vilei, ca să nu îngheţ sub stalactitele nopţii montane.

Culcat pe o rogojină şi învelit cu o pătură împrumutată (bietul om îmi oferise tot ce-i sta în putinţă), am ascultat, până târziu în miez de noapte, ţipetele desfrânate ale rebecelor, ţipete care răzbeau până în mansarda mea...

Dar despre durerile Bucegilor şi ale văii Ialomiţei, mai sunt multe de spus. Voi reveni în viitorul meu articol.

Radu Gyr

Mişcarea LITERARA şi artistică

Sub semnul culturii

Se aşterne, ca o lespede, disperarea...

Să fie oare maştera lui soartă, care-l face pe român atât de răbdător?

Iată, i se aduc atâtea jigniri, atâtea insulte care-i coc în suflet lava fierbinte a revoltei. Şi nu isbucneşte focul ei clocotitor, ci îl arde ca un cancer de moarte.

Căci, dacă e să ne arătăm aici tot ceeace, personal am simţit în faţa inconştientelor trădări ale unui mălai mare cultural, ni se pare că n'am avea pentru ce întrebuinţa cuvântul revoltă. Ne-a trecut poate ca o lamă prin inimă firul subţire al unui adânc resentiment, dar revoltă n'a fost. Toată acea declanşare de sentimente şi brutalitate, care poate fi cuprinsă în rostirea acestui cuvânt, a fost acoperită repede de clisa grea a unei quasi-iremediabile disperări.

Care-i inocentul, neobicinuitul cu moravurile actuale unde să-l găseşti, pentruca să mai fie cineva care să se revolte în faţa dementului mod de a lucra al profesorului, din păcate, Al. Rosetti?

Pentru cei cari îl cunosc, cât de cât, el e un om pierdut încă de mult. Un om, ca atâţia dintre români, cari crescuţi într'un pestilenţial mediu de ghetto, şi-a pierdut orice simţ al onoarei de neam. Un om care gândeşte, lucrează, luptă ca şi cum în sânge n'ar avea o cât de infimă picătură de sânge românesc, acel sânge care te face să suferi cu glia, cu apele, cu munţii, şi codrii verzi ai acestei ţări.

Al. Rosetti trăieşte şi lucrează jidăneşte între jidani.

Dela luxosul, costisitorul şi inutilul — în condiţiile în care apare acum — Buletin linguistic, pe care îl tipăreşte în limba franceză, până la editura oficială pe care o duce spre pierzanie cei mai apropiaţi colaboratori ai săi sunt jidani. El a pus să pângărească slova cazaniei lui Varlaam pe acel — nomina odiosa — J. Brick. Al. Graur — cunoscutul Brauer sărindărean — a fost găsit cel mai mare linguist român contimporan. Acest Brauer conduce, acum când patronul e ocupat, Buletinul linguistic de care vorbeam.

La editura oficială, în fruntea căreia înseland o Inaltă bună credinţă stă cocoţat, s'a aflat un timp în mijlocul celei mai abjecte cuibarnite iudaice.

O îndelungă campanie abia a reuşit să provoace câteva schimbări numai. Isaia Răcăciuni, buhavul scrib maccabeu, a trebuit să plece pentru a fi înlocuit, cu un harem de consângene, la conducerea editurii, în derădere numită probabil, „Cultura Naţională".

La editura oficială, pe care ne abţinem s'o numim, pentru a nu sesiza anumite susceptibilităţi, Al. Rosetti n'a rămas însă singur. Locul lui Răcăciuni l-a luat imediat alt iudeau, Iosif Hechter, botezat pentru circumstanţă Mihail Sebastian ,a fost uns prim sfetnic şi i s'a dat mână liberă ca să dispună, cu putere absolută, de paginile şi cronica „R. F. R."

Despre mărunţii acoliţi, cari au adus în palatul din str. Lascar Catargiu tot noroiul şi urâta duhoare a ghettoului e inutil să mai vorbim.

E inutil pentrucă, în cea ultimei aventuri a profesorului Rosetti, toate ruşinile de până acum se spală ca sub acţiunea unui corosiv acid.

In editura la uşa căreia au bătut, pentru a fi refuzaţi, o seamă de mari scriitori români a apărut recent cartea unui circumcis: Andrei Tudor.

E una din cărţile cu cari degeneraţii saltimbanci lirici iudei au încercat să revolutioneze poezia.., românească. O carte care putea fi intitulată foarte bine „Exacerbări de sex", „Libidine", sau cam aşa ceva, a fost editată, sub egida unui august cifru, cu titlul „AMOR 1926".

„Poemele" cuprinse în volum sunt tot ceiace lubricitatea unei minţi bolnave putea da în materie de poezie.

Am voit să citâm câteva mici mostre din arta poetică a acestui obscen macabru, dar ar fi însemnat să murdărim, prin aceasta, paginile acestea pe care le-am ţinut întotdeauna curate. O maladivă obsesie carnală, tot ceiace crispările libidinoase au mai respingător şi-au găsit locul în paginile cărţii editate de profesorul Al. Rosetti.

Sus, vizibil, alb pe un liliachiu de hipermanganat, în fruntea volumului stă scris: „Scriitorii români contimporani". Este matricola unde a fost catalogat poetul... român Andrei Tudor!

Mai este loc aci pentru revoltă?

Aşa cum am mai spus, se instăpâneşte, ca o ...nede grea peste toată răscoa... ului, disperarea.

Şi vedem, în aceasta, un semn bun. De sub ea va subceni orbitoare şi de năprasnă învierea nouă a adevăratului scris românesc.

Const. Tomescu

Surpriza zilei

D-NA MARY DON

e vedeta pe care regisorul Major a ales-o pentru a juca rolul prim în filmul românesc DOAMNA DELA ETAJUL II.

D-NA MARY DON e una din speranţele filmului românesc.

Un precursor al primatului muncii naţionale în Bucovina

Scriam cândva, tot în aceste coloane, că fiii reprezentativi ai neamului nostru, cari nu s'au abătut nici o clipă de pe drumul sângerând al românismului, au avut din partea presei circumcise aceiaşi soartă: ori au fost înjuraţi ţigăneşte, tăgăduindu-li-se orice merit, ori au fost răstigniţi printr'un nerusinat boicot al tăcerii, tactică specifică josniciei judaice.

Pentru dovedirea acestor afirmaţii, luam ca exemplu pe d. prof. I. E. Torouţiu, unul dintre cei mai mari cărturari ai vremurilor actuate, care însă a avut un singur... păcat: a rămas român adevărat o viaţă întreagă şi şi-a afirmat curagios totdeauna convingerile.

Şi lucrul acesta n'a convenit deloc dihăniilor cu perciuni, mai ales că în studiile d-sale literare, d. Torouţiu a lovit crunt într'o tărtăcuţă scumpă Sărindarului: G. Călinescu. După cum era şi de aşteptat, urmaşii lui Abraham au deslănţuit la început asupra distinsului academician o adevărată ploaie de invective, pentru ca în cele din urmă să-l ignore complet.

Toate acestea însă nu l-au clintit pe d. Torouţiu. Având credinţa fermă că ceiace face este spre binele ţării, d-sa a continuat şi continuă cu o surprinzătoare tinereţe să ţină piept puhoiului gaiţian care vrea cu ori ce preţ să mistifice toate bunurile noastre spirituale, trecând chiar peste istorie.

Biografii cărturarului Torouţiu vor avea însă de înregistrat pe lângă o activitate gigantică în descifrarea trecutului nostru literar şi una care va desvălui adevăratul suflet al marelui român.

Este vorba de studiile: „Românii şi clasa dirigentă din Bucovina", 1911 — şi „Românii şi clasa de mijloc din Bucovina", 1912, 2 vol. cari sunt un strigăt de alarmă contra pericolului judaic abătut peste ţara brazilor.

Ziarul „Glasul Bucovinei", ocupându-se într'un număr recent de istoricul Soc. meseriaşilor români din Cernăuţi, scrie printre altele:

„Pentru a cunoaşte numărul meseriaşilor şi comercianţilor români din întreaga Bucovină, în comparaţie cu celelalte naţionalităţi conlocuitoare şi în lipsa ori cărei statistici, societatea a luat contact cu d. profesor I. E. Torouţiu, membru al Academiei Române, pe atunci student.

„In vederea alcătuirii unei astfel de lucrări, foarte anevoioasă, d. prof. I. E. Torouţiu, în devotamentul său pentru cauză, a colindat toate cătunele, satele şi oraşele Bucovinei, pentru ca direct şi la faţa locului să culeagă datele necesare alcătuirii unei astfel de statistici, care a şi fost publicată în volume.

„După datele statistice ale d-lui prof. I. E. Torouţiu, Bucovina avea la 1912, 19.634 meseriaşi şi comercianţi. Din acest număr, noi românii cari formam aproape jumătate din totalul de 800.000 locuitori ce avea atunci Bucovina, nu reprezentam meseria şi comerţul decât cu 1.181 inşi.

„Evreii însă la o populaţie de 3 ori mai mică decât a noastră, aveau 13.733 meseriaşi şi comercianţi ,sau cu aproape de 12 ori mai mulţi decât noi: toate celelalte naţionalităţi împreună, nu aveau decât 4720 meseriaşi şi comercianţi".

Dar meritul d-lui Torouţiu de a fi precursorul primatului muncii naţionale în Bucovina apare cu atât mai mare, cu cât această activitate a studenţiei verzi a fost desfăşurată sub ochiul sever al stăpânirii austriace.

Pentru toate acestea, tineretul care îl iubeşte astăzi, mâine îl va răzbuna.

— t. al. m. —

Asepcte, insigne, comentarii

Am citit

— pe piatra albă a unei foi din manuscrisul care vede acum lumina tiparului, în editura „Bucovina" a d-lui prof. I. E. Torouţiu, următoarele versuri ale poetului **Teodor Al. Munteanu**, versuri cari sunt ca toate celelalte de altfel — strune nevăzute — din cartea sa, care se va chema **„VIORI DE LUT"**:

INSCRIPŢII

Auzi cum gem clipele în zare...
Furtună nopţi de păcate la uşi;—
Sub porţi cu ferecate zăvoare,
Apune visul şi se frâng brânduşi.

La altar s'a adus tămâie,
Ard candele în fâlfâit amar.
Genunchii cad — pe veci să rămâie
Insângeraţi. Eternul nostru dar.

N'a mai rămas nimeni sub lespedea grea,
In peşteri e moină, e frig;
Mi-e dor de mine şi de speranţa mea.
Plouă mereu... Pe cine să mai strig?

Vorbind

— despre poetul Tudor Arghezi, d. Pompiliu Constantinescu încearcă în *„Vremea"* să răspundă unor articole publicate în paginile aceleiaş reviste de d. N. Davidescu.

Ni se pare însă că d. Constantinescu învârteşte ceiace în logică se chiamă „ignoratio elenchi". Pentrucă ocolind punctul de vedere al discuţiei, d-sa trece, prea grăbit chiar, la ceiace constituie partea pozitivă a studiului d-sale: analiza poeziei argheziene.

Nu ştim dacă, pentru prea vizibilul scop pe care şi l-a propus, mijloacele pe care le utilizează criticul titular al *„Vremii"* sunt *scuzabile...*

„Glasul strămoşesc"

— *revista legionară dela Cluj închină ultimul său număr memoriei voevodului Ştefan al Moldovei.*

Semnează: Ion Banea: *Ştefan cel Mare;* R. Opran: *Misiunea noastră;* pr. Florea Mureşianu: *Ştefan Vodă al Moldovei, ctitor de altare creştineşti;* I. Codrea: *Legendă şi Istorie;* Legionarul Onişor: *Odihnă interzisă, etc., etc.*

In Banatul jugoslav

— în oraşelul Vrsac apare, sub îngrijirea şi prin neobositul zel a doi preoţi — *Ion Mitar* şi *Corneliu Cure*, — o gazetă săptămânală în grai românesc. Se numeşte *„Foaia poporului român"* şi numele şi existenţa ei chiar e o mărturie a prezenţei unei mari mase de români dincolo de fruntariile ţării româneşti în care duc trai de viermi graşi atâţia venetici.

Apariţia modestă, dar curată, scrisul românesc limpede şi preocuparea mereu vizibilă de a da o informaţie precisă fac din *„Foaia poporului român"* o bună gazetă pentru cei dornici de a citi, între străini, slovă românească.

„Crucificaţii"

e intitulată cartea pe care a făcut-o să apară recent d. BĂNICĂ DOBRE, camaradul de tranşeie al lui Moţa şi Marin.

Volumul e prefaţat de d. gen. Cantacuzino şi cuprinde pe lângă însemnările de pe front ale autorului şi toate discursurile pe care şeful partidului „Totul pentru ţară" le-a ţinut în Spania.

„Ideia Românească"

— tinerească revistă a d-lui Paul Costin Deleanu, continuă în ultimul număr — 4 pe anul II — discuţia critică a „Revoluţiei aşezării româneşti".

In rest semnează: Iordache Nicoară: *Sboc pe verticală;* Alexandru Constant: *Tineret sportiv şi tineret activ;* St. Ion Gheorghe: *Drumul credinţei,* Ciril Vârnav şi Ion Sava: *Poema:* Paul Costin Deleanu; *Legiunea, expresia revoluţiei integrării naţionale;* Nicolae Roşu: *Prefaţă la scherezada gustiană.*

Numărul e împodobit de o gravură a lui Mihail I. Moţa şi semnată de Geo Zlotescu şi cuprinde o amănunţită cronică orientată.

Datele problemei jidoveşti

(Urmare din pag. I-a)

aici la noi şi când ei, prin însuşi istoria lor nu pot trăi decât pe spinarea altora? Şi apoi, cine crede în mod serios în ideia creerii unui stat jidovesc? Gluma britanică dela conferinţa păcei când delegaţia engleză a propus crearea statului judeu în Palestina a fost numai o simplă glumă. Şi atât. Ei atunci, dacă este aşa, şi aşa este, dacă jidanii nu vor pleca de bună voe pentrucă şi-au înfipt adânc rădăcinile în pământul românesc şi pentrucă n'au unde pleca, — nici chiar în Palestina!, — ce-i de făcut?

Problema aceasta, nouă, din punct de vedere logic, ni se pare simplă: prin crearea unor condiţii optime pentru existenţa socială, economică şi naţională a elementului majoritar românesc, — prin crearea unor asemenea condiţii din partea statului, — jidanii vor trebui să plece. Nu vor avea încotro. Şi atunci, în mod fatal, vor imigra. Unde? Oriunde! Asta îi interesează numai pe ei. Pe noi ne interesează să imigreze nu numai „surplusul" ci tot... plusul pe care-l avem peste noi românii. Iar crearea acelor condiţii optime pentru desvoltarea românească a profesiunilor pentruca în modul acesta statul să se poată închega pe linia normalului, — depind de oameni şi de sinceritatea românească în acţiunea lor de aiurea.

Iată aar cari sunt datele reale ale problemei jidoveşti. Cine judecă altfel, judecă, voit sau nevoit, alături cu realitatea.

Ştefan Ionescu

DE LA O ZI LA ALTA

TEATRU

CARABUŞ: Electro-Cărăbuş.
COMOEDIA: Om de încredere.
GRADINA MARCONI: Fustele dela minister.
GRADINA A. R. P. A.-COLOS. — Compania Toneanu: „M-lle Nitouche".
TEATRUL NOU, direcţia Nataliţa Pavelescu): „Raiul".
TEMPO: Chestia cu Aura.

CINEMA

CAPITOL: Clubul sinucigaşilor, jurnal şi complectare.
FEMINA: Stan şi Bran Aventurieri
ROXI: Clubul sinucigaşilor, jurnal şi complectare.
A.R.P.A.: Grănicerii şi Nu mi-am ucis soţul.
TRIANON: Un cântec, o fată şi un sărut cu Martha Eggerth.
VOX: Chipuri uitate şi Fugara. şi Confeti.
FORUM: Picadilly Jim şi Păcatele părinţilor.
FRANKLIN: Cavalcada şi Trei strengari şi o strengăriţă.
OMNIA: M-me Butterfly şi Nopţi parisiene.
CITY: Bozambo şi O aventură în zori de zi.
MARCONI: Sublima amintire şi Patimi înăbuşate.
MODEL: Avantgarda eroilor şi Fugara.
DARLY: Patima şi teama morţii.
FRANKLIN: închis pentru renovare.
COTROCENI: Romanul unei curioase şi La umbra păcatului.
UNIC: Boccacio şi Acuzata.
DICHIU: Căpitanul Ianuarie şi Marşul de noapte.
ORFEU: Shirley Temple în Suflete sbuciumate şi Regina Junglei.
TRIUMF: Mitrako şi In umbra scaunului electric.
MILANO: Jurnalul unei cameriste şi d-nul şi d-na Sherlock Holmes.
VOLGA (Dorobanţi): Dragoste sub arme şi Rapsodia vieneză.
LIZEANU: Crinul din mocirlă şi Marietta.
DOAMNEI (fost Manon): Echipagiul şi Malec răpit de gangsteri
PACUL: Pacina Valsului şi Rin-Tin-Tin salvator.
CENTRAL: Frontul invizibil şi Miracolul mascat.
LILLI: O noapte d egroază şi Brodway pe gaura cheii şi revistă.
ILEANA (Cală şi terasă. Str. Avrig: Scoala Bărbaţilor.
UNIC: Nitchevo şi Vagabondul nemuritor.
DIANA: Băetana şi Craiul pădurilor.
FLORIDA: Silvia Ccarlett şi Copilul şi elefantul.
CARMEN SYLVA (Kisseleff): Metropolitan şi Secretul lui Buda.

RADIO

Marţi 3 August 1937

13.00: Ora. — Culturale. — Sport. Cota Dunării.
13.10: Concert de prânz — Orchestra Petrică Moţoi: Arii naţionale.
14.10: Radio-jurnal: Ora. — Mersul vremii. — Bursa. — Ştiri interne şi externe.
15.00: Ultimele ştiri.
19.00: Ora. — Mersul vremii.
19.03: Concert de muzică variată. — Orchestra de salon Radio, dirijată de Constantin Nottara.
20.05: Dinamica individuală şi dinamica socială de dr. Dem. Paulian.
20.25: Continuarea concertului.
20.55: Constantin Stroescu (canto).
21.20: Concert simfonic de muzică romantică (discuri).
22.30: Sport. — Radio-jurnal.
22.45: Concert de noapte al Orchestrei Ionel Giurgea, transmis de la restaurantul „Modern".
23.45: Jurnal pentru străinătate în limba franceză.
23.55: Ultimele ştiri.
RADIO EXPERIMENTAL
21.00: Muzică variată.
21.15: Muzică românească.
21.30: Informaţiuni universitare.
21.40: Muzică distractivă.

Miercuri, 4 August 1937

RADIO-BUCUREŞTI
RADIO-ROMANIA

ORA DIMINEŢII
(6,30—7,30)

6,30. Deschiderea emisiunii: Gimnastică ritmică; Radio-jurnal; Concert de dimineaţă (discuri).
7,30. Inchiderea emisiunii.
13. Ora. Culturale. Sport. Cota Dunării.
13,10. Concert de prânz. Dansuri populare de pretutindeni (discuri).
14,10. Radio-jurnal: Ora. Mersul vremii. Bursa. Ştirii interne şi externe.
15. Ultimele ştiri.
19. Ora. Mersul vremii.
19,03. Muzică de dans. Jazzul Dinu Serbănescu transmisie dela Bazinul Lido.

UNIVERSITATEA RADIO

20. Actualităţi italiene, de prof. Alex. Marcu.
20,20. Erna Sack şi Marcel Wittrisch (discuri).
21. Concert de balalaici — Quartetul Baical, cond. de Boris Cernigox.

ORA DE SOLIŞTI

21,30. Concert de vioară — Al. Teodorescu.
22,10. George Ştefănescu (canto).
22,30. Sport. Radio-jurnal.
22,45. Concert de noapte al orchestrei de salon Radio, dirij. de Const. Nottara.
23,45. Jurnal pentru străinătate în limba franceză şi germană.
23,55. Ultimele ştiri.

CAPITOL ŞI ROXY
Clubul Sinucigaşilor

Necuviinţele unui netrebnic

Sau cum îl înjură Mihail D. Ralea pe d. dr. Al. Vaida Voevod

De vre-o două săptămâni naţional-ţărăniştii, înfierbântaţi de proorocirile d-lui Grigore Filipescu-Tantieme şi entuziasmaţi de cele câteva voturi pe care le-au obţinut, în alegerile efectuate, mulţumită cartelurilor electorale încheiate cu jidanii, maghiarii, social-democraţii şi comuniştii, au lansat svonul că vin, cu siguranţă, la putere. Ceeace, în limbaj popular, înseamnă: se năpustesc asupra anemicului buget al statului, să-l devoreze în câteva luni, aşa cum ne-au dovedit, cu prisosinţă, în două rânduri, când au semănat jale şi nenorocire în toată ţara.

Iată însă că de câteva zile oamenii d-lui Ion Mihalache sunt în panică. D. dr. Al. Vaida-Voevod, care e bine informat, a declarat la Cluj, că naţional-ţărăniştii nu au nici un temeiu serios când reclamă guvernul. Atât timp cât partidul e la remorca jidanilor şi comuniştilor şi e hărţuit de d-nii Maniu, Lupu şi Madgearu, pe de o parte, de d-nii Costăchescu, Potârcă şi Călinescu pe de altă parte, nici nu se poate pune în discuţie o cârmuire naţional-ţărănistă.

Vorbele d-lui Vaida au căzut ca un trăsnet şi au stârnit consternare.

Neputincioşi şi incapabili să infirme adevărurile rostite de şeful „Frontului Românesc", naţional-ţărăniştii au dat ordin unei slugi să-i înjure pe d. Vaida.

Dar să-l înjure ca la uşa cortului, crezând că astfel vor diminua realitatea crudă înfăţişată la Cluj!

Sluga,—Mihail D. Ralea, — a luat căldarea cu lături şi a aruncat-o peste fostul preşedinte

D. VAIDA-VOEVOD

al consiliului de miniştri.

Sfertodoctul Mihail D. Ralea are neruşinarea să susţină că d. Vaida Voevod, dacă va veni în fruntea treburilor României, va avea „un rol inutil" **şi va fi „PERICULOS PENTRU ŢARA".**

Precum vedeţi, cinismul e împins până la inconştienţă.

Luăm act de această măgărie, care-l aşează pe profesorul Mihail D. Ralea în rândurile celor ce vor trebui să răspundă de toate alegaţiunile calomnioase, de toate necuviinţele iscălite, cu temeritate, la adresa celor ce ostenesc să refacă ţara, să o scoată din impas şi să o reînoiască.

Şi când ne gândim, că d. Mihalache a trecut, în lista ministerială ce o are pregătită de o lună — ştiţi, povestea cu vânzarea ursului din pădure — pe slugoiul Mihail D. Ralea ca subsecretar de stat la preşedinţie, ne dăm seama că toate elementele naţional-ţărăniste sunt croite după acelaş calapod.

Ţi-e şi milă şi ţi-e şi scârbă!..

Ştiri politice

IN ORGANIZAŢIA naţional-ţărănistă din Cernăuţi a isbucnit un conflict între partizanii d-lui Ion Mihalache şi partizanii d-lui dr. N. Lupu.

Corespondentul nostru ne informează, că peste câteva zile grupul lupist va demisiona în bloc din organizaţie.

*

PRIMARUL IAŞILOR a pus în discuţia consiliului comunal propunerea făcută de d. prof. N. Iorga, pentru creiarea unor zone de românizare în jurul sfintelor lăcaşuri.

Pe o rază de 500 metri se vor interzice autorizaţiile de construcţii cu alt caracter de cât cultural şi locuinţe cu element românesc băştinaş.

*

PARCHETUL de Vlaşca a arestat 12 muncitori, veniţi în judeţ din Bucureşti. Asupra lor s'au găsit manifeste incendiare şi broşuri comuniste.

Partidele noastre şi problema Palestinei

Un articol al d-lui prof. A. C. Cuza

D. profesor A. C. Cuza scrie în *„Apărarea Naţională"* de ieri un articol cu titlul de mai sus, în care se ocupă de ancheta deschisă de *„Curentul"* cu privire la împărţirea Palestinei.

Reproducem o parte din acest articol important:

„Dintre toate ţările din lume,

D. prof. A. C. CUZA

România este aceea care hrăneşte, pe teritoriul său, cei mai mulţi jidani paraziţi. Alături de Polonia.

„Paraziţi: pentru că nu produc nimic, ci speculează numai munca producătorilor, goimi, cum li zic ei.

„PARAZIŢI: pentrucă fireşte, specula jidănească tinde pururea să se cumpere pe cât mai eftin productele muncei producătorilor şi să li vândă, pe cât mai scump toate mărfurile de cari au nevoe.

„Paraziţi: pentrucă trăiesc astfel în paguba muncitorilor cinstiţi — cum sunt, la noi, în primul rând, ţăranii — reducându-i la starea de sărăcie, în care se zbat, după cum îi vedem.

„Aceasta este marea problemă *— repet, cea mai mare din câte ar putea să ne preocupe.*

Intrebarea ce ni se pune imperios şi care cere răspuns lămurit şi hotărât, este dar aceasta:

„Cum va scăpa România de paraziţii ei jidani, prea numeroşi şi cari au împins pe creştini la adevărata desnădejde, putând să dea loc la cine ştie ce mişcări violente fireşti?

„Şi iată că apare, deodată, pe la 1922, declaraţia Balfour:

„Că Anglia va ajuta pe jidani, să-şi întemeieze un cămin jidănesc în Palestina! Notaţi: dar nu că li-ar da Palestina.

„Totuşi, s'au amăgit unii, că s'ar putea ca pe calea aceasta să scape şi România de jidani: prin colonizarea lor în noul cămin!

„Inchipuire deşartă! Căci cum s'ar fi putut, ca toţi jidanii — fie chiar şi numai acei din România — să încapă în pământul Palestinei: chiar dacă nu ar fi fost ocupată de Arabi?

„Dar Arabii — cu dreptul lor de străbăştinaşi — s'au răsculat, nevoind a primi pe Jidani, alături de dânşii.

„Anglia a trebuit să cedeze Iar acum, a venit să împartă Palestina în trei: ceea ce a determinat, după cum am văzut, totodată şi protestarea Arabilor şi protestarea Jidanilor, şi — nu mai puţin — trezirea celorlalte naţii interesate în cauză.

„Aceasta este problema Palestinei — problemă cu deosebire a noastră, a Românilor, cea mai grea din toate problemele, care ar putea să ne preocupe".

Consfătuirea dela Bădăcin

D. Madgearu se va duce să facă o vizită d-lui Iuliu Maniu

D. Virgil Madgearu s'a înapoiat ieri la amiază din străinătate. După ce a avut o scurtă consfătuire cu prietenii d-sale politici cari se află în Capitală, a trimis la Slănic-Moldova, unde se află d. Mihalache, un om de încredere, cu o importantă comunicare pentru preşedintele partidului naţional-ţărănesc.

D. VIRGIL MADGEARU

Şi când zilei de azi este probabil ca d. Madgearu să plece la Bădăcin, unde urmează să aibă o consfătuire cu d. Iuliu Maniu, care refuză să vină în Bucureşti.

Aflăm, că dacă d. Mihalache nu-şi va ţine promisiunea, din anumite calcule, de a răspunde declaraţiilor d-lui dr. Al. Vaida-Voevod, secretarul general al partidului naţional-ţărănesc va căuta calea cea mai potrivită să împrăştie şi acuzaţiile aduse de d. Tillea fostului prim ministru şi să desmintă şi anumite svonuri ce circulă în legătură cu situaţia d-sale.

Stalin pune la cale asasinarea mareşalului Blücher

Riga. (Radio-Oriente). — Mareşalul Blücher a fost trimes în China de guvernul sovietic în misiune specială. Faptul s'a produs în cea mai mare tăcere, ceeace a făcut să se creadă că legendarul mareşal a căzut în disgraţie. In realitate, Stalin a voit să vadă, ce reacţiune va avea ştirea morţii lui Blücher şi cum va încerca Japonia să profite de această ocazie excepţională pentru a realiza vechile sale planuri asupra Extremului Orient sovietic. Mai târziu, poate că Stalin va încerca să izoleze şi pe Blücher; pentru moment însă, acela, lipsesc orice ştiri asupra mareşalului.

STALIN

Va fi acesta un prilej, mult aşteptat de Blücher, pentru a-şi reînoi succesul din 1930, când a fost primit la Moscova cu onoruri triumfale? Ar fi posibil, dacă Stalin nu şi-ar da seama de primejdia pe care o reprezintă pentru el un nou succes al lui Blücher. Din Moscova s'au dat astfel ordine categorice ca unitatea armatei speciale din Extremul Orient, adică a armatei care ascultă de Blücher, să fie nimicită. Ezov a şi intrat în lucru cu o râvnă demnă de el.

Se ştie că în 1922, Blücher a respins pe Japonezi din Vladivostok, asigurând astfel Uniunii Sovietice nu numai un punct strategic dintre cele mai importante, dar şi stăpânirea absolută a Siberiei.

Blücher, învingătorul dela Akcha, organizatorul armatei lui Sun-Yat-Sen, misteriosul general Ga-Lin care a venit la Canton cu un stat major de 300 ofiţeri sovietici, creatorul diabolic al acelor servicii secrete „O. O.", care azi revin în cinste, este omul zilei.

Nu se poate şti în mod sigur, unde se găseşte Blücher. Serviciul „O. O." a intrat în funcţiune din ziua plecării sale din Kabarovsk. Se afirmă însă în mod precis, că Blücher a avut lungi întrevederi la Moscova cu Stalin, Voroşilov şi Dimitrov asupra situaţiei din Extremul Orient. Asupra acestor convorbiri se păstrează cel mai mare secret. E fapt stabilit că Blücher a părăsit Moscova în avion, urmat de două sau trei escadrile de trimotoare, având la bord ofiţeri de stat major, şefi ai serviciului „O. O." şi oameni de încredere ai Kremlinului. La Kabarovsk şi Vladivostok au avut loc două mari consfătuiri, la care au luat parte câteva sute de generali şi ofiţeri superiori. După aceia, Blücher a plecat spre China, însoţit de cei mai credincioşi colaboratori ai săi. Din momentul

ROMÂNI ŞI ROMÂNCE!

Pentru România de mâine a Românilor: nici un ac dela jidani!

D. Dinu Brătianu şef la Ilfov

O nouă agitaţie a haşiştilor

D. Dinu Brătianu, şeful partidului liberal, a plecat, din nou, la Sinaia.

Inainte de plecare, d-sa a avut o lungă consfătuire cu d. Nicu-

D. DINU BRATIANU

lescu-Dorobanţu, preşedintele organizaţiei guvernamentale din Ilfov.

Cu acest prilej d. Dinu Brătianu şi-a exprimat dorinţa să înceteze atacurile dintre diferiţii fruntaşi, pentrucă în cursul săptămânii viitoare va fi rezolvat conflictul dintre dorobanţişti şi haşişti.

Aflăm, că nu se va da câştig de cauză nici unei grupări, că d. Dinu Brătianu va prelua conducerea organizaţiei de Ilfov.

Haşiştii, incunoştinţaţi despre această hotărire, se vor întruni la sfârşitul acestei săptămâni şi vor ţine o consfătuire, în cadrul căreia se vor lua hotăriri importante.

SUCCESE naţional-creştine la Buzău

Buzău, 2.— Efectuându-se alegerile comunale în comunele Păltineni şi Siria, partidul naţional-creştin sub prezidenţia d-lor A. C. Cuza şi Octavian Goga a obţinut un rezultat foarte satisfăcător. Astfel la *Păltineni*, liberalii au obţinut 62 voturi, naţional-creştinii 61, vaidiştii 24, iar ţărăniştii 11, iar la *Siria*, liberalii 85, naţional creştinii 66, ţărăniştii 57 iar vaidiştii 11.

Sinistrul simbriaş al Kominternului

Tudor Teodorescu-Branişte continuă să calomnieze mişcările naţionaliste

Un prost dela „Adevărul", strâns în chingi să-şi justifice prezenţa în redacţia hrubelor puşcăriaşei Ana Pauker, aruncă zoile calomniei asupra d-lor A. C. Cuza şi Octavian Goga.

Sinistrul jidovit Tudor Teodorescu-Branişte — că despre el este vorba — crede că e ironic când băigue: România a Românilor şi a Romîlor şi îşi închipuie că loveşte în unitatea partidului naţional-creştin dacă îl împroaşcă, de acolo, din Sărindar, cu noroiu.

Simbriaşul dela gazeta cu perciuni să nu uite, însă, că la infamiile de până azi mai adaugă încă una.

Il avertizăm, aşa dar, pe impostorul Branişte să-şi bage mintea — dacă o are — în cap — dacă Dumnezeu l-a blagoslovit cu aşa ceva — şi pentru binele său să înceteze campania imundă şi criminală ce-o duce din ordinul Kahalului şi al Kominternului contra celor ce apără sfânta glie românească.

Dela Asociaţia voluntarilor de război

In vederea participării Asociaţiei la a 20-a aniversare a luptelor dela Mărăşeşti, rugăm camarazii cari s'au înscris, cât şi pe cei ce nu sunt încă înscrişi şi doresc a participa, să fie prezenţi Joi 5 August a. c., ora 6 dim., pe peronul Gării de Nord, de unde vor pleca cu trenul personal No. 5001, la ora 6,55.

O însufleţită manifestaţie naţională în com. Letca Nouă-Vlaşca

Giurgiu, 1 August.— Astăzi, la orele 5 d. a. în localul şcoalei primare din fruntaşa comună Letca Nouă a avut loc o grandioasă serbare culturală, organizată de căminul cultural „Mitropolitul Nifon", de sub conducerea sfinţiei sale pr. Vasile Popescu. Au luat parte peste o mie de săteni, femei, studenţi, premilitari, eleve, invalizi şi văduve de război. In asistenţă: învăţătorii Ion A. Dan, Aurel Petrescu, D. Necula, N. Sandu Erghelie, şi Iancu Dan directorul şcolii, dr. Poţincu medicul circumscripţiei Ghimpaţi, dr. vet. Pascu, Haralambie Popescu prof. teolog, M. N. Georgescu, Gh. Lincan, A. Stoica, L. Radu, Muscalu, echipa regală a fundaţiei sub conducerea d-lui Berbeniţă inspector, d-nele învăţătoare, studente, d-na Cleopatra pr. Popescu, etc., etc.

D. înv. *Ionică Dan* a urat, echipierilor fundaţiei culturale „Regele Carol", bun venit în mijlocul ţărănimei creştine.

D. inspector *D. Berbeniţă*, din partea echipei regale, a mulţumit, schiţând programul de lucru pentru Letca Nouă şi aducând sătenilor naţionali dragostea nemărginită a M. S. Regelui Carol II.

A mai vorbit d. înv. A. Petrescu. Apoi a luat cuvântul d. av. Ştefan Petrescu, secretarul general al organizaţiei naţional-creştine din judeţul nostru.

CONFERINŢA D-LUI AV. ŞTEFAN PETRESCU

D-sa a ţinut o frumoasă conferinţă educativă, în care a zugrăvit, cu sugestive documente, tabloul deprimant al ororilor făptuite de judeo-comuniştii în Spania şi Rusia, adăogându-i fresca tragică a victimelor umane şi a pagubelor incalculabile aduse civilizaţiei din punct de vedere religios, cultural, artistic, şi arhitectonic. A arătat că marele rezervoriu de puteri morale, — pe care-l constitue ţărănimea română şi din care ne reîmprospătăm sufleteşte, noi, luptătorii naţionali creştini din tranşeele de sacrificiu — are funcţia supremă de-a opune şi sfărâma tendinţele de infiltraţie şi suprapunere ale judeo-străinismului în drepturile Naţiunii legitime.

Numai noi, cari avem vechi morminte de înaintaşi în acest pământ românesc, cari avem străvechi legături de credinţă, sânge şi limită, numai noi facem parte într'adevăr din Naţiunea română.

Statul judeo-democrat, care situiază pe jidani de-asupra românilor când e vorba de datorii, în mulţindu-le însă drepturile în dauna autohtonilor, este un stat vitreg faţă de Naţiune. Deaceea, numai un stat naţional şi creştin va restabili echitatea socială, în credinţând funcţiunile de disciplină şi protecţia Neamului românesc aleşilor creştinătăţii autohtone.

*

Sub conducerea d-lui învăţător Ion Dan s'a desfăşurat, apoi, un frumos program. Corul sătesc a intonat mai multe cântece patriotice. Elevi şi eleve au executat diferite recitări, dialoguri, duetul „Pescarul" şi jocuri naţionale, care au fost răsplătite cu salve de aplauze. „Piatra în casă", piesa lui Vasile Alexandri, a fost interpretată cu mult succes de tineretul şcolar secundar printre care s'a remarcat: d-şoarele Aura Popescu, Marioara Constantinescu şi Elena Muscalu.

Serbarea a luat sfârşit într'o atmosferă înălţătoare. Marea mulţime de săteni — în frunte cu conducătorii sufleteşti şi făcând abstracţie de culoare politică — au manifestat pentru ideea naţională, pentru Biserică, Naţiune şi Rege.

Seara a urmat un foarte reuşit bal, la care a participat tineretul din mai multe comune vecine.

Tineretul naţional-creştin în propagandă la Băneasa

Duminică, 1 August, tineretul naţional-creştin din culoarea de Verde a făcut o excursie de propagandă naţională la Băneasa, sub conducerea d-lui N. Munteanu, secondat de şefii de tineret Gheorghe şi Mihail Popescu.

Marşul a produs o frumoasă impresie asupra matinalilor bucureşteni eşiţi în promenadă la şoseaua Kiselef. Numeroşi tineri, studenţi şi studente, s'au alăturat spontan coloanei lănciereşti.

La Băneasa, unde propagandiştii naţional-creştini au rămas toată ziua, s'au intonat cântecele lănciereşti şi s'au executat jocuri naţionale.

D. Alex. Vaida Voevod pe baricadă

(Urmare din pag. 1-a)

asta decât o respingere de plano a oricărei oferte naţional-ţărăniste!? Şi când vă gândiţi că oficine naţional-ţărăniste vorbeau până ieri de propuneri vaidiste pe cari se va vedea dacă d. Ion Mihalache.. va binevoi să le ia în discuţie.

Declaraţiile d-lui Alex. Vaida Voevod constitue cea mai categorică mărturisire de credinţă pe baricada pe care preşedintele Frontului Românesc a ridicat-o acum 2 ani, la 12 Mai 1935, când s'a pus temeiurile mişcării lui numerus valahicus. Orice urmă de îndoială asupra acţiunii politice a Frontului Românesc este hotărît înlăturată. D. Vaida mărturiseşte ferm, în interview-ul său, că nu admite nici o transacţie, nici o corectare la linia iniţială a Frontului Românesc.

Declaraţiile d-lui Al. Vaida Voevod reprezintă un pas înainte, pe drumul biruinţei ideii naţionale.

Ing. Radu Iliescu

De peste hotare

SCHACHT CONTRA GOERING!

Generalul Goering are, să zic aşa, simţul colosalului. Construind ministerul aerului care este cel mai mare din lume, el a vrut ca această construcţie să fie cea mai mare din Berlin. Insă el a fost bătut de către Hjalmar Schacht, guvernatorul băncii Reichului, care a dispus reconstruirea localului Băncii după un plan gigantic.

Banca Reichului va avea un volum de 680.000 metri cubi, în timp ce ministerul aerului nu va depăşi 420.000 metri. Cum clădirea se găseşte pe malul Spirei au fost necesare lucrări de fundaţii de 13 metri în adâncimea râului berlinez.

Pentruce a construit guvernatorul Băncii Reichului un asemenea gigant? Pentrucă atribuţiile acestei bănci sunt mai întinse ca ale oricărei alte bănci naţionale din lume. Controlul devizelor nu ar putea funcţiona decât cu concursul unei biurocraţii enorme care cuprinde mii de funcţionari. Se ridică însă întrebarea: ce se va face cu această imensă clădire în ziua în care va fi suprimat controlul ieşirii capitalurilor din Germania? Sau poate această construcţie arată că nici unul din guvernanţii de azi nu se gândeşte să-l suprime vreodată...

In orice caz în Germania controlul devizelor şi procurarea lor se face prin Reichsbank, nu prin Bursa Neagră ca la Bucureşti, de pildă!

INTOARCEREA LUI ANDRE GIDE DIN RATACIREA SOVIETICA

Zilnic, scriitori cu mare autoritate literară, aderenţi ai regimului din U. R. S. S., mărturisesc naivitatea şi greşala lor de judecată după ce au văzut la faţa locului în ce constă raiul roşu. In această privinţă cazul lui André Gide est cel mai recent, dar şi cel mai elocvent din toate.

Până în momentul în care a păşit pe teritoriul sovietic marele scriitor André Gide, poate unul dintre cele mai lucide şi mai inteligente talente ale vremii noastre, a considerat U. R. S. S. ca locul unde se face cea mai strălucită experienţă din care va ieşi fericirea definitivă a omului. Dar André Gide dându-şi seama că s'a înşelat, la înapoerea la Paris, a publicat o broşură: „Mon retour de l'U. R. S. S." în care mărturisea cu o brutală sinceritate înfiorătoarea lui deziluzie sovietică. Dar atâta i-a trebuit pentruca să fie sângeros atacat de presa sovietică. Atunci, Andre Gide a publicat o replică, plină de o mai sângeroasă sinceritate faţă de regimul sovietic, care se chiamă: „Retouches à'mon retour de l'U. R. S. S." şi care constitue cea mai vibrantă mărturisire de credinţă.

Fiecare pagină, fiecare rând din această broşură este un aspru şi definitiv rechizitoriu impotriva U. R. S. S.

Broşura nu poate fi rezumată, explicată, ea trebue citită. Iată, de pildă, ce scrie André Gide despre entuziasmul pe care îl au scriitorii străini despre U. R. S. S.

„...Niciodată n'am călătorit în condiţii atât de fustoase. In vagon special sau în cele mai elegante automobile, totdeauna în cele mai bune camere din cele mai elegante hoteluri, mâncarea cea mai gustoasă şi cea mai aleasă! Şi ce grijă! Ce atenţii! Aclamat pretutindeni, a duelat, sărbătorit. Nimic, din tot ceeace mi s'a oferit, nu părea prea bun...

Ziarele din Moscova m'au informat că în câteva luni mai mult de 400.000 exemplare din cărţile mele au fost vândute. Am lăsat să mi se calculeze procentul drepturilor de autor. Dar articolele aşa de gras plătite? Dacă aş fi scris un ditirambic la adresa lui Stalin şi a U.R.S.S., ce avere!...".

Afirmaţiile acestea explică geneza simpatiei multor scriitori faţă de U. R. S. S.

Alături de Panait Istrati, profesiunea de credinţă a lui André Gide, care dovedeşte întoarcerea lui din rătăcirea sovietică, este cea mai dureroasă înfrângere morală pe care o suferă Rusia sovietică.

MOISE A FOST EVREU SAU EGIPTIAN?

Profesorul Sigmund Freud, creatorul psihanalizei, care nu se ştie în ce măsură este o ştiinţă sau o imensă creaţie a fanteziei spiritului uman, cu recentul prilej al sărbătorirei celei de-a 81 aniversări, a publicat un nou volum care cuprinde aplicarea metodelor psihanalizei la o problemă istorică. Ori care ar fi opinia lumii savanţilor asupra cercetărilor lui Freud în acest domeniu, ele sunt, fără îndoială, printre cele mai îndrăzneţe pe cari le cunoaşte ştiinţa istoriei iar rezultatul lor se degajă chiar din titlul pe care Freud l-a dat studiului său.

In aceste rânduri extrem de sumare nu vom putea face un rezumat al îndrăzneţelor teorii freudiene şi în ceeace priveşte aplicarea psihanalizei la istorie, şi în special, în ceeace priveşte ultimul său studiu. Deaceia ne vom mulţumi, — pentru a ne da seama de seriozitatea acestei ultime teorii a profesorului vienez, — să amintim că în acest studiu, Freud constată, mai întâi, că numele de *Moise* este de origină egipteană. El se referă în această privinţă la numeroase mărturii din cari el afirmă că *mose*, în egipţiană, însemna *copil* şi că acesta era un diminutiv uzual al numelui mai lung: Amen-mose, adică copilul din Aman, sau Ptah-Mose, adică copilul din Ptah. Tatăl lui Moise, afirmă Freud, a dat desigur, fiului său unul din aceste nume cari puneau copilul sub protecţia zeului ales; însă, în viaţa cotidiană, numele zeului dispărea treptat, treptat, iar copilul era numit simplu *„Mose"*. Asemenea exemple de eliminări de nume se făceau multe pe monumentele egiptiene.

Deasemeni Freud atrage atenţia asupra numelor egiptiene Ah-Mose (Ahmosis), Ra-Mose (Ramses) şi se întreabă pentruce nu se sprijină nici un istoric pe faptul elocvent că purtătorul unui nume egiptian trebuie negreşit să fie egiptian? Răspunsul său este că tradiţia biblică era prea puternică pentruca cineva să-şi poată imagina că Moise ar fi putut fi altceva decât evreu!

In felul acesta, şi cu argumente de o valoare foarte îndoelnică vrea Freud să dovedească un fapt pe care istoria l-a statuat pentru conştiinţa lumii cu totul altfel.

st. i.

Expoziția meseriașilor români la Paris

Eforturile lăudabile ale Camerei de muncă și ale d-lui Ilie P. Calciu

Sunt oameni, în istoria popoarelor, cari apar la anumite epoci și asemeni picăturii de apă căzută an de an pe stânca semeață, lasă urme adânci în evoluția unei societăți.

Predestinați să realizeze un puțintel de bine pentru gloata măcinată de necazuri, care se sbuciumă să-și deschidă drumuri noui și să-și reîmprospăteze traiul, aceste splendide exemplare nu precupețesc nici un sacrificiu, știu să-și sfarme egoismul, să-și risipească ambițiile, să-și frângă sufletul și să cădelnițeze credința cea adevărată.

De aceea, iluminații puși în slujba popoarelor sunt așa de rari. Ca nestematele.

Se înțelege, că din când în când răsar pe diferite câmpuri de activitate asemenea muritori deprinși cu migala și cu suferința pentru alții.

Mâine, de exemplu, când istoricul cu vederi largi va așterne pe hârtie, pentru veșnicie, evenimentele petrecute în toate domeniile de luptă din România, desigur că se va opri și asupra problemi muncitorești, care a luat un avânt îmbucurător în ultima vreme.

Insistând asupra sbuciumului meșteșugurilor, mânați de gândul să-și croiască un traiu mai puțin spinos, în pas cu progresul, cercetătorul de mai târziu va avea să stăruie asupra actualului președinte al Uniunii Camerelor de muncă din țară, care e călit, pare-se, dintr'un material aparte.

In adevăr, d. Ilie P. Calciu, în complexul său luat, e un element vrednic de o atentă și serioasă examinare.

Pornit de jos, cu învățătură puțină, dar cu inimă mare, într'un timp când chestiunile muncitorești erau abia în fază de crisalidă, supuse tuturor ironiilor potentaților zilei, înzestrat cu o putere de muncă impresionantă și cu o clar-viziune demnă de laudă, a reușit, de-alungul anilor, prin mijloace proprii să-și acumuleze cunoștințe bogate și variate.

D. ILIE P. CALCIU

Impins de o mână nevăzută, răscolindu-și sufletul, frământându-se, îndurând ironiile celor mereu dușmani norodului care înțelegea să-și câștige existența, onest, cu ciocanul și cu mistria, d. Ilie P. Calciu a întârziat în mijlocul muncitorilor, a lucrat de-avalma cu ei, i-a studiat, a suferit alături cu ei, i-a înțeles, a plâns de durerile din ce în ce mai apăsătoare și a făgăduit să se smulgă de lângă ai săi, să se alăture celor cu cari se înfrățesc și să lupte, neînfricat, pentru izbânda cauzei lor sfinte.

Și s'a ținut de cuvânt!

Dotat de natură cu răbdare, cu o scânteietoare inteligență, pe care și-a cultivat-o trudindu-se nopți de-a rândul, ani în șir, călit de necazuri, s'a așezat în fruntea meseriașilor, s'a sbătut pentru ei și acum patru ani a fost numit președinte al Camerei de muncă, iar mai târziu și președinte al Uniunei Camerelor de muncă din România.

Ce a înfăptuit în această calitate, se știe. Ceeace n'ar fi fost în stare să facă alții în zeci de ani.

O, și câte a avut de îndurat! I s'a aruncat cu noroiu în familie, i s'a atacat cinstea personală, i s'au turnat în față cele mai abjecte calomnii, i s'au înscenat procese, i s'au pus la caie anchete. Câte uriciuni!...

Dar — aici e partea ce trebue subliniată — când toți îl socotiau pe Ilie P. Calciu îngenunchiat, înfrânt, el pornia, vijelios ca o furtună, cutremurător ca un uragan, să-și doboare adversarii, să pună la pământ canaliile furioase că duce, în interesul muncitorilor o politică românească, strict românească și creștină.

Când îl credeam descurajat, desorientat de atacurile pătimașe, se mișca asemeni unei stânci, își strivia dușmanii și-și ducea muncitorimea în câmp deschis, la lumină, la adevăr, la românism.

Până azi dușmanii meșteșugarilor nu au isbutit să-l învingă pe Ilie P. Calciu. S'au isbit, zădarnic, în el, ca valurile tumultuoase. Muncitorimea e sus. Nimic nu o mai poate atinge.

Iar Ilie P. Calciu, omul ridicat prin el să aprindă focul conștiinței naționale a celor ce freamătă pe șantiere și în fabrici, ridicând imnuri de slavă sfintei munci românești, va rămâne scris cu litere de aur, în ciuda adversarilor, în cartea neamului.

Vimo

Exemplul vredniciei muncitorești

Am vorbit, la vreme, despre înfăptuirile Camerei de muncă din București. Azi subliniem o nouă realizare, care ne mândrește pe toți: e vorba de expoziția meseriașilor dela Paris, organizată de d. Ilie P. Calciu și de colaboratorii d-sale devotați.

Ce-i această expoziție?

Pentruca opinia publică să fie bine edificată, vom face loc unui raport întocmit de d. Ilie P. Calciu și înaintat ministerului muncii:

„Intrucât, întotdeauna am fost călăuziți de un singur ideal: ridicarea morală și materială a muncitorimei române, și am fost animați de un singur sentiment; sentimentul dragostei de țară, iar atitudinea noastră a fost dictată în toate împrejurările de interesele clasei pe care o reprezentăm cu demnitate, nu am putut să rămânem nepăsători și să nu luăm o hotărâre de a participa la grandioasa manifestare internațională de la Paris, unde toate popoarele civilizate își vor expune producția lor, își vor arăta bogățiile și gradul de civilizație la care au ajuns, cu atât mai mult cu cât artisanatul francez a luat dispoziționea de a face un pavilion de proporții uriașe, unde meseriașii tuturor țărilor să-și expună produsele lor, prin care să se arate gradul lor de perfecțiune la care au ajuns.

Nu e nevoe să mai arăt importanța participării noastre la expoziția internațională de la Paris, pentru că ea este atât de evidentă încât nu mai are nevoe de o explicațiune mai amplă.

D. prof. Gusty a fost delegat de guvernul român, pentru a organiza expoziția românească în cadrul expoziției internaționale de la Paris, îndeplinind misiunea de comisar al expoziției pavilionului rezervat țării noastre.

D. prof. Gusty ne-a primit într'o conferință la care au participat și reprezentanții asociațiilor profesionale, cu care ocazie ne-am expus părerile noastre.

Am arătat d-lui comsar al expoziției că trebuie și meseriașul patron să participe la această expoziție spre a arăta pregătirea temeinică a meseriașilor români, spiritul de pătrundere și puterea de creație.

Am arătat, deasemenea, că acest lucru nu se poate face decât numai cu ajutorul Uniunei Camerelor de Muncă, pentru că componentele ei, Camerele de Muncă, sunt risipite pe tot întinsul țării, au circumscripții bine definite și fiecare din ele are de arătat ceva specific țării și străinătății.

Specificul produselor micului industriaș dintr'o circumscripție a unei Camere de muncă, este cu totul deosebit de specificul altor regiuni, ce fac parte din alte circumscripții ale Camerelor de Muncă..

Am arătat că este absolut necesar să se apeleze la conducătorii Camerelor de muncă, pentrucă aceștia să convoace, la rândul lor, pe toți meseriașii merituoși, bine pregătiți, făcând apel la sufletele lor și la mândria lor națională, spre a-i îndemna să contribuie cu priceperea lor, concretizată în obiectele lucrate de ei, la această expoziție.

Voiam ca din expoziția aceasta, *Camerele de Muncă și Uniunea lor fiind instituții autonome, vari pot să ia orice măsuri menite să contribue la ridicarea prestigiului meseriașilor români, am luat hotărârea ca paralel cu tratativele pe care le duceam cu comisariatul expoziției noastre, a căror rezultate se întrezăreau a fi defavorabile, din cauza greșitului program al comisiei alcătuite de Comisariat, noi am dus tratative directe și cu d. Tailledet, președintele artizanatului francez și cu d. Grand-Adam, președintele Camerei de Meserii de Sena, prin d. Alexandru Ardeleanu, consilier al Camerei de Muncă din București și al Uniunei Camerelor de Muncă.*

D. Ardeleanu, în urma discuțiunilor pe care le-a avut cu mine, a expus d-lui Tailledet, președintele artizanatului francez, intenționea noastră de a participa la această expoziție. D. Tailledet și-a arătat toată bunăvoința, și în cele din urmă a făcut o propunere concretă, printr'o adresă specială, de participarea meseriașilor români la această expoziție. Această propunere a noastră a fost întâmpinată cu toată bunăvoința și cu toată amabilitatea, atât de d. Tailledet, președintele artisanatului francez, cât și de d. Grand-Adam, președintele Camerei de Meserii de Sena, prin ajutorul cărora ni s'au rezervat 80 m. p., în pavilionul artisanatului francez. Tot odată ni s'a mai promis de d. Tailledet că ni se vor face toate înlesnirile posibile pentru a participa și noi, meseriașii români, la această expoziție, organizând o excursie cu caracter științific, profesional

D. Tailledet, președintele artizanatului francez și d. Grand-Adam, președintele Camerei de Meserii de Sena, împreună cu consilul acestei Camere, a primit cu toată bunăvoința propunerea meseriașilor români, făcută prin d. Alex. Ardeleanu, de către Uniunea Camerelor de Muncă, de a lua parte la expoziția internațională dela Paris. In acest sens, ne-a rezervat un loc important între standul Statelor-Unite ale Americei de Nord și între standul Cehoslovaciei.

Urma, ca noi să facem toate eforturile ca într'un timp foarte scurt, să strângem toate obiectele ce merită a fi expuse, — lucru pe care l-am făcut cu o iuțeală extraordinar de mare. Am format o comisiune compusă din consilieri ai Uniunei și din membrii comisiilor de examinare ale Camerelor de muncă, cunoscători a diferitelor ramuri de activitate meșteșugărească pentru ca să strângă și să selecționeze aceste obiecte depuse de meseriași. Toate obiectele cari au fost strânse și cari au întrunit condițiunile necesare, au fost expuse în hall-ul Camerei de muncă București și au fost vizitate de către d-nii miniștri I. Nistor și dr. I. Costinescu, precum și de d. secretar general al Ministerului Muncii și de foarte multe personalități din lumea noastră politică și socială, care au apreciat, așa cum se cuvine, la justa lor valoare, obiectele expuse, felicitându-ne și încurajându-ne în acțiunea pe care am întreprins-o. Am arătat participanților că obiectele cari întrunesc condițiunile necesare, vor fi trimise la Paris, pe cheltuiala Uniunei Camerelor de Muncă, așa cum s'a hotărît de către forurile conducătoare ale acestei instituțiuni, delegându-se în acelaș timp ca cei trei vice-președinți ai Camerelor de Muncă și d. Ardeleanu, precum și cei trei vice-președinți ai Uniunei Camerelor de Muncă, să se ducă la Paris și să aranjeze această expoziție.

Intre timp, am expus această situațiune d-lui prof. Gusty și i-am arătat necesitatea ca meseriașii să participe la această expoziție, independent de expoziția pe care o face Statul Român, așa cum au procedat și celelalte țări, în urma inițiativei meseriașilor francezi, de a organiza o expoziție a produselor tuturor meseriașilor, pentru a arăta fiecare specificul său național și de a da ocazia unei apropieri a micilor patroni din întreaga lume, pentruca formându-se o comuniune de sentimente toți având aceleași interese de apărat, să se formeze o atmosferă de stăvilire a acțiunei comuniste și să se determine o acțiune de echilibru social, de armonie socială.

D. prof. Gusty a primit cu toată bunăvoința această soluțiune, iar noi am fost nevoiți ca imediat, în urma intervenției d-lui președinte al artisanatului francez, să ne ducem la Paris și să perfectăm angajamentul nostru de participare la această expoziție internațională, de închiriere a standului rezervat la pavilionul meseriașilor francezi, așa după cum s'a hotărît, atât de consiliul de administrație al Camerei de Muncă București, cât și de consilul de administrație și comitetul de direcție al Uniunei Camerelor de muncă.

„Am angajat o porțiune de 40 m. p., cu dreptul de a extinde această suprafață până la 70 m. p., în raport cu obiectele pe care le vom avea de expus. Am obținut acest lucru cu mare greutate, din cauza întârzierei hotărîrei noastre. Intârzierea noastră se datorește tratativelor prelungite cu comisariatul.

„Obiectele au fost împachetate și trimise la Paris, unde reprezentanții noștri le-au primit și le-au aranjat în standul rezervat nouă. Cu ocazia plecării mele la Geneva, ca reprezentant al țării românetsi la conferința internațională a muncii, am fost la Paris, unde am organizat definitiva aranjare a expoziției noastre, cu toate că am întâmpinat mai multe greutăți pornite dela oameni ce nu-și înțeleg rostul lor, astfel că, am reusit să organizez, ajutat de d. Al. Ardeleanu, de vicepreședintele Uniunei Camerelor de muncă, d. Ion Mirescu, de președintele secției meseriași, Iorgu Răscanu, președintele secției lucrătorilor, Sterie Pârvulescu și d-na Maria Malamuceanu, directoarea Academiei superioare de croitorie, cari la Paris, n'au pregetat o clipă să dea prețiosul lor concurs în aranjarea standului care se prezintă mai bine între standele celor 14 națiuni participante, o expoziție care a stârnit admirația celor cari au avut ocazia să o viziteze".

Iată, pe scurt, istoricul expoziției meseriașilor dela Paris, despre care cei ce au vizitat-o au numai cuvinte de laudă la adresa Camerei de muncă din București și a d-lui Ilie P. Calciu.

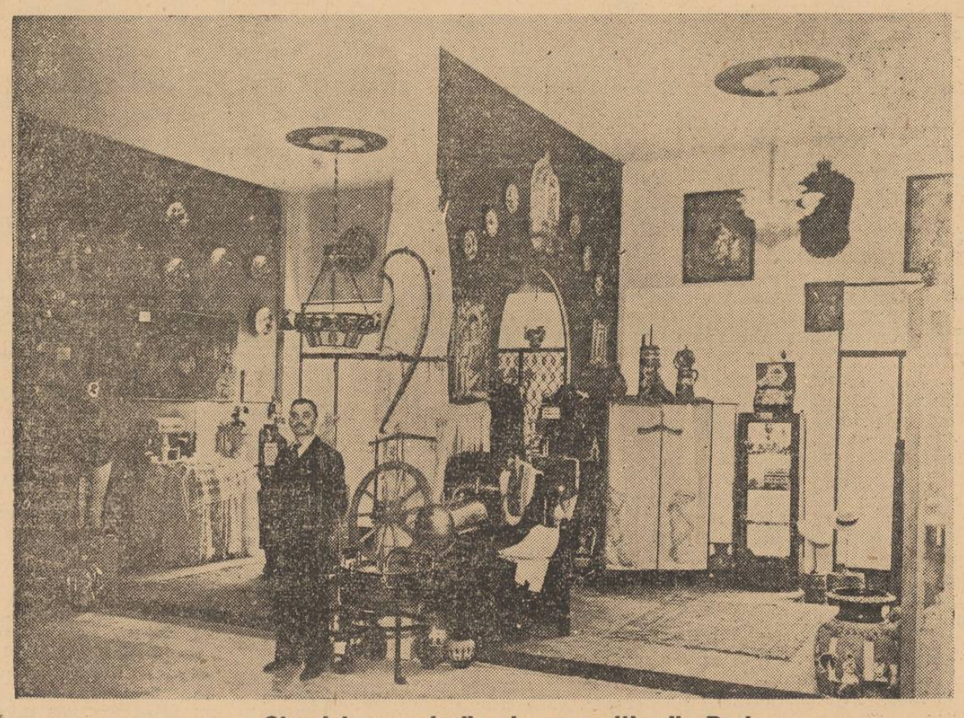

Standul meseriașilor la expoziția din Paris

Le-am spus că vrem să spulberăm aceste calomnii aduse la adresa țării noastre, că vrem să arătăm străinătății, lumii întregi, că avem meseriași bine pregătiți cari s'au ridicat până la cele mai înalte grade de perfecțiune technică, că prin produsele lor pot să stea alături de toți meseriașii din occident.

Am exprimat cu această ocaziune credința mea fermă că la această expoziție, meseriașii români se vor prezenta cât se poate de bine și că vor stârni admirația lumii întregi.

După informațiunile noastre, arta cismăriei la noi este atât de superioară, încât nu există industrie similară în toată lumea. Deasemenea croitorii civili și militari au ajuns la un înalt grad de perfecțiune, că lucrarea mobilelor, a scărilor de lemn, a obiectelor de fierărie artistică, etc., etc., sunt demne de toată admirația. Am văzut portaluri de fier lucrate artistic, în frunze și flori și m'au uimit. Sunt lucrări cari ridică prestigiul meseriașilor români și al țării românești, distrugând legenda pe care străinii și în special ungurii, vor să o acrediteze, că suntem un popor înapoiat, că suntem un popor sălbatec, niște opincari, voind să ne arate străinătății ca popor de păstor, că nu avem nici un trecut, nicio tradiție, nicio civilizație și nicio cultură.

Le-am spus că vrem să facem toate eforturile ca într'un timp foarte scurt, să strângem toate obiectele ce merită a fi expuse, — lucru pe care o vom organiza, să reeasă pregătirea meseriașilor români, pentru a se distruge legenda, odată pentru totdeauna, că noi nu avem meseriași atât de bine pregătiți cum sunt cei din occident.

Am exprimat cu această ocaziune credința mea fermă că la această expoziție, meseriașii români se vor prezenta cât se poate de bine și că vor stârni admirația lumii întregi.

După informațiunile noastre, arta cismăriei la noi este atât de superioară, încât nu există industrie similară în toată lumea. Deasemenea croitorii civili și militari au ajuns la un înalt grad de perfecțiune, că lucrarea mobilelor, a scărilor de lemn, a obiectelor de fierărie artistică, etc., etc., sunt demne de toată admirația. Am văzut portaluri de fier lucrate artistic, în frunze și flori și m'au uimit. Sunt lucrări cari ridică prestigiul meseriașilor români și al țării românești, distrugând legenda pe care străinii și în special ungurii, vor să o acrediteze, că suntem un popor înapoiat, că suntem un popor sălbatec, niște opincari, voind să ne arate străinătății ca popor de păstor, că nu avem nici un trecut, nicio tradiție, nicio civilizație și nicio cultură.

Speculă, scumpete, valorificare și ieftinirea traiului

Nici prețurile maximale, nici mâncările tarifate nu rezolvă ieftinirea vieții

In seria de reportaje anterioare, asupra oportunității unei ofensive a consumatorilor pentru ieftenirea traiului, am arătat că trebue să facem o deosebire între SCUMPETE și SPECULA. Scumpetea pote să fie un fenomen *normal*, pe câtă vreme specula e unul *anormal* decurgând, de cele mai multe ori, din *exploatarea ilicită a celui dintâi.*

SPECULA ȘI SCUMPETE

Pentru speculă am preconizat sistemul britanic pe care l-am văzut cândva în Bulgaria : bătaia în piața publică ca primă sancțiune.

Cel ce speculeză asupra alimentelor de primă necesitate, ni se pare mai indicat pentru o sancțiune mai mare decât tâlharul la drumul mare. Acesta din urmă, dacă-i dai banii, inelul și ceasornicul, îți lasă vieața. Cel ce speculeză alimentele de primă necesitate, îți ia vieața.

Am mai arătat că ceiace s'a întreprins pe cale oficială până acum pentru ieftenirea vieții, constituie o șarlatanie publică.

Rețetele din urmă: prețurile maximale, mâncările tarifate sunt adevărate glume sinistre jucate pe spinarea consumatorului a cărui răbdare e prea des și prea îndrăsnește încercată.

CÂND STABILEȘTI PREȚURI MAXIMALE LA O CAFELUȚA

In materie alimentară, prețurile maximale n'au dat nici odată, dar absolut nici odată, rezultatele așteptate. Dimpotrivă. Lipsa oricărui criteriu serios și real în fixarea lor, a făcut uneori ca prețurile stabilite să fie superioare celor de pe piață iar alteori, speculantul să găsească și aci prilejul să-și dosească marfa vânzând-o pe sub mână cu titlu de... concesie.

Consultați de curiozitate mercurialele pentru zarzavaturi, legume, etc. și veți vedea că cel care le alcătuește habar n'are de prețurile pieții. Le-a stabilit la birou, în fața unei cafeluțe.

De-altfel, acelaș lucru s'a petrecut, cum am dovedit-o — și cu așa zisele mâncări tarifate pe cari nu le cere nimeni.

Un mare restaurator din Capitală mărturisea ieri că n'a avut nici un client la cerere pentru mâncările tarifate iar la oferta unui chelner făcută unui cetățean cu înfățișarea ceva mai modestă, a primit răspunsul :

— Dar ce, sunt milog ?

Bine, bine am întrebat restauratorul, dar ce faceți cu mâncările tarifate dacă nu le cere nimeni :

— Mai nimic. La sfârșitul zilei... le amestecăm cu celelalte, netarifate !

Să mai adăogăm că împărțirea categoriilor de prețuri, pentru mâncările tarifate, s'au făcut după cele trei categorii de restaurante fără să se fi interesat cineva care sunt prețurile unui restaurant de clasa treia. Ar fi aflat, dacă s'ar fi interesat, că la birturile modeste din piață, acolo unde se hrănește cel ce trebue să mănânce cu zece lei o masă întreagă, aceste prețuri sunt fixate prin neputința de plată a consumatorului, sub prețurile mâncărilor tarifate așa cum sunt prevăzute în ordonanța primarială !

CUM S'AU FIXAT CATEGORIILE DE RESTAURANTE

S'ar spune, în adevăr, că povestea mâncărilor tarifate a fost inventată pentru cei cari ar fi voit să mănânce mai ieftinuț la „Continental", „Modern" sau alte asemenea localuri unde sub pretextul muzicei se iau șapte piei de pe om!

Fixarea categoriilor de restaurante s'a făcut sau după.., obraz sau la întâmplare. S'a luat, de exemplu, lista restaurantelor, și s'a hotărît fără ca cineva să se intereseze nici de local, nici de cartierul în care se găsește, nici de vreun alt criteriu. S'a hotărît așa orbește; acesta e cl. I, acesta e cl. II și a. m. d.

Așa se explică pentru ce restaurante excentrice pe calea Griviței, bulev. Dinicu Golescu, calea Moșilor ,etc., au prețuri mai mari decât cele din centru și nimeni nu se gândește să pună puțină rânduială ca cel cu mijloace reduse să aibă localuri pentru cuprinsul pungii.

Fără îndoială că vinul nu e aliment de primă necesitate decât, poate, pentru beți vi. Aceasta nu înseamnează că vinul cumpărat la podgorie cu 10 lei kgr. să se vândă cu 40—50 lei și sifonul cumpărat cu 2 lei să se vândă cu 8 sub pretextul celor trei bucățele de ghiață din baterie când nu se servesc și calde!

Problema alimentară — producție, comerț, consumație — prezintă prea multe aspecte pentru a fi examinată în treacăt. Prețurile maximale, mâncările tarifate nu sunt soluții nici împotriva scumpetei, nici împotriva speculei.

Problema alimentară trebue să fie astfel soluționată încât să dea două rezultate : valorificarea produselor la producător și, totuși, punerea lor la îndemâna consumatorilor pe un preț accesibil.

Vom dovedi că aceste două rezultate pot fi obținute.

Dinu Dumbravă

Prețul porumbului

în continuă urcare, pe piața internă

Din cauza aceasta, aprovizionările cu porumb vor întâmpina serioase dificultăți

Prohibirea exportului de porumb, ca și celelalte măsuri luate pentru a se evita surprizele, atunci când va începe acțiunea de aprovizionare cu porumb a regiunilor bântuite de secetă, se pare că nu vor da rezultatele așteptate.

Astfel, numai la câteva zile după ce s'a hotărît prohibirea exportului, prețurile porumbului s'au ridicat simțitor, ceiace nu este puțin, dacă ne gândim că urcările acestea de prerțuri sunt în funcție de recolta de porumb pe țară, care, în general, nu va putea satisface decât cu mari sacrificii nevoile consumului intern.

Se știe că odată cu prohibirea exportului de porumb ministerul Cooperației a fost împuternicit să cumpere prin unitățile cooperatiste din țară cantitățile necesare de porumb pentru aprovizionarea regiunilor ale căror recolte sunt definitiv compromise.

In acest sens, ministerul Cooperației va prezinta la viitoarea ședință a delegației economice a guvernului câteva memorii din partea locuitorilor regiunilor amintite, dintre care memoriul locuitorilor din ținutul Maramureșului va trebui rezolvat cât mai curând, dată fiind că în el se vorbește de 30 de comune, unde lipsa porumbului este foarte acută.

PREȚUL PORUMBULUI PE DIFERITE PIEȚE INTERNE

După cum se vede, măsurile luate până în prezent nu sunt suficiente, deoarece pentru aprovizionările cu porumb se cer cantități mari și cari urmează să se cumpere la un preț urcat.

Iar ca să arătăm cât de justificată este îngrijorarea acelora cari nu văd cu ochi buni organizările în chestiune, e deajuns să publicăm câteva prețuri de porumb de pe diferite piețe din țară.

Astfel:

IN BANAT, porumbul revine la 38.500—39.000 lei vagonul.

IN DOLJ 36.000 lei vagonul.

LA BUCUREȘTI 42.500 lei vagonul.

IN NORDUL MOLDOVEI 40.000 lei vagonul.

IN SUDUL BASARABIEI 35.000 lei vagonul.

Scumpirea porumbului pe piețele intrene este prin urmare, evidentă. Și ceva și mai semnificativ este faptul că prețul porumbului va fi în continuă urcare. Ceiace va aduce la creiarea unei stări de lucruri cu serioase urmări asupra acțiunei de aprovizionare cu porumb.

Diverse

DELEGAȚIA olandeză pentru încheierea unei noui convenții comerciale româno-olandeză, a sosit eri în Capitală.

Azi dimineață au început negecierile la mnisterul industriei și cumerțului.

*

Aseară a avut loc la sediul Uniunii exportatorilor de cereale ședința Oficiului central pentru valorificarea grâului, sub președenția d-lui M. Negură, ministrul cooperației.

S'a aprobat între altele noui exporturi de grâu.

*

AM ANUNȚAT la timp că ministerul Cooperației duce tratative cu o firma engleză în vederea încheierii unei comenzi de mașini pentru cele câteva topitorii cari urmează să se instaleze în țară.

Deși nu se cunoaște din sursă oficială care este stadiul acestor tratative, totuși suntem în măsură să anunțăm că până în prezent nu s'a încheiat definitiv nicio comandă.

Așa dar nu poate fi încă vorba de o acțiune pentru intensificarea culturii plantelor textile.

*

Eri a avut loc la direcția viticulturii din ministerul Cooperației o consfătuire cu toți inspectorii acestui serviciu.

S'a discutat noul program de lucru în vederea intensificării acțiunilor pentru promovarea viticulturii în România.

A prezidat d. I. C. Ionescu.

*

In curând vor începe discuțiile în vederea înființării unui credit forestier național, care să ușureze exploatările normale de pădurt.

In felul acesta producția acestor exploatări va fi constantă și normală.

*

D. V. P. Sassu, ministrul Justiției și ad-interim la ministerul Agriculturii sosește în Capitală Miercuri, 4 August.

Joi 5 August d. V. Sassu pleacă la Karlsbad, unde își va face cura abicinuită.

*

ROMANIA va participa la târgul internațional din Lwow-Polonia, care va avea loc între 4—16 Septembrie a. c.

*

DUMINICA 1 August curent ora 10 a. m. a avut loc la Mărășești, în cadrul unei impunătoare manifestațiuni. Constituirea Centrului Mărășești, în prezența domnului inginer Gh. Chelaru președintele grupării *„Reacțiunea"*.

S'a ales următorul comitet: D. C. Gagea șef de centru, d. Pătrașcu, d. Raicu, d. Măciucă, d. Tănăsache, d. Vasile Vlad, d. Simion Ștefan, d. Pârlitu Gheorghe.

*

Duminică 1 August a. c. alți membri ai Asociației române pentru Propaganda Aviației ARPA, au primit botezul aerului, împlinindu-se astfel zi cu zi dorința d-lui ing. N. Caranfil, fost ministru al aerului și marinei, administrator delegat al asociației, de a interesa și însufleți pentru acest nobil sport cât mai mult public.

O escadrilă de cinci avioane ușoare sub comanda inimosului și energicului căp. av. Puiu Pârvulescu, secondat de lt. av. Pârvulescu D., subit. Marin Nicolae, adj. șef Magheru P., adj. maj. Rădulescu I., a sburat fără întrerupere timp de patru ore pe toți membrii A.R.P.A.-ei prezenți pe aeroportul Otopeni.

Au fost pe aerodrom d-nii Paul Militaru din Centrala A.R.P.A., Nănuț și D. Dacian șef de pistă. N'a lipsit nici asistența medicală. Sbororile s'au efectuat în cea mai perfectă ordine și într'o atmosferă de însuflețit entuziasm.

*

ULTIMUL buletin al Uniunii exportatorilor de cereale arată că totalul exportului de cereale leguminoase, oleaginoase și derivate se ridică pe primul semestru 1937 la 1.129.867 tone față de 512.274 tone în 1936, adică cu circa 617.000 tone mai mult decât în primul semestru al anului trecut.

*

LA MINISTERUL Industriei și Comerțului a avut loc eri o conferință, la care au luat parte d-nii secretar general E. Marian, G. Caranfil, directorul adjunct al diviziei econmice din ministerul de externe, I. Iordan, dela B. N. R. și A. Stătescu, consilier economic la Viena.

S'au discutat condițiile propuse de d. Hudzeck, delegatul guvernului austriac, în legătură cu exportul de produse petrolifere românești.

Plata creanțelor

din exercițiile închise

Jurnalul de materiale pe August

Jurnalul de materiale pe luna August 1937, pentru angajări, lichidări, ordonanțări și plăți de cheltueli însumează la cheltueli ordinare lei 439.337.870 și la cheltueli extraordinare lei 12.766.910.

Dacă după împlinirea nevoilor prevăzute în jurnal pe departamente rezultă plusuri, acestea vor putea fi utilizate și pentru angajări, lichidări și ordonanțări, pentru drepturi începând cu luna Aprilie 1937.

In afară de sumele de mai sus se mai repartizează pentru regularizări lei 36.882.730 și pentru operații de ordine lei 79.500.000.

Ministerul finanțelor este autorizat ca, peste sumele de cheltueli alocate prin acest jurnal, să ordonanțeze toate sumele necesare Datoriei publice.

Asupra cotelor distribuite prin acest jurnal se vor efectua angajări și ordonanțări privitoare atât la cheltuelile prevăzute în articolele bugetelor departamentelor respective, cât și la cele din credite extraordinare bugetare.

PLATA CREANȚELOR DIN EXERCIȚIILE INCHISE

Se mai repartizează pentru plata în numerar de creanțe din exercițiile închise, pentru creanțele din 1934—1935 și 1935—1936 lei 62.443.240 și din 1936—1937 lei 43.628.939.

Cotele pe departamente acordate prin acest jurnal pentru lichidări de creanțe din exercițiile închise nu vor putea fi folosite decât pentru plata creanțelor înscrise în statele nominative ale exercițiului respectiv, aprobate de către ministerul finanțelor.

Pentru cheltueli curente angajările, lichidările se vor face în intervalul dela 1—31 August, iar ordonanțările dela 20—31 August 1937. In mod excepțional pentru ministerul apărări naționale și ministerul aerului și marinei ordonanțările se vor face dela 10—31 August 1937.

Pentru creanțe din exerciții închise angajările și lichidările se vor face în intervalul dela 1 August — 20 Septembrie 1937, iar ordonanțările dela 20 August — 30 Septembrie 1937.

Crima unui doctor jidan din Adjud

Printr'o injecție greșită, el omoară o romîncă, pe urma căreia rămân 9 copii minori,

ADJUD 2. — O impresionantă moarte s'a înregistrat în ziua de 27 Iulie c., în orășelul nostru.

Femeia Paraschiva V. Sava, fiind bolnavă din cauza unei emoragii, s'a prezentat la doctorul evreu Ș. Barber, care i-a făcut o injecție „Noiöden", la picior. A doua zi, locul injecției a puroiat și bolnava a încetat din viață.

Făcându-i-se autopsia de către medicul legist al circumscripției Păunești, s'a constatat că moartea i-a provenit din pricina injecției. A rămas să se stabilească dacă injecția a fost prost aplicată, sau dacă serul a fost alterat, care s'a trimis spre analiză la laboratorul din Focșani. Fapt e că injecția a provocat moartea, drept care doctorul criminal a luat drumul parchetului.

Acest Barber, mai are la activul său, încă două cazuri destul de grave, tot din cauza injecțiilor: La fel s'a întâmplat astă iarnă cu soția locuitorului Neculai Stan, care a scăpat cu viață datorită intervenției altor doi doctori și cu un copil care a rămas infirm de piciorul unde i-a făcut injecția greșită. Noi cerem parchetului, ca pe lângă alte pedepse dictate de lege, să-i aplice și anularea dreptului de a mai practica medicina atât în localitate cât și în altă parte, întrucât cazurile menționate îl fac vinovat și de lipsa de cunoștințe suficiente în exercitarea acestei branșe.

Moartea femeiei Paraschiva Sava, a stârnit o mare indignare și aprinse discuții în straturile românilor pe seama jidanului criminal, cu atât mai mult, cu cât se știe că'n urma decedatei rămân 9 copii minori orfani de mamă și-un soț prea îndurerat.

Iuda forfotește la Vatra-Dornei

VATRA DORNEI, 2 August. — *Suntem triști și mâhniți de cele cetite în „Porunca Vremii" și anume despre* „Jidovimea în viligiatură pe valea Prahovei". *Noi românii viligiaturiști de aici din Vatra Dornei suntem nefericiți din cauza liftelor, cari ne copleșesc.*

Mișună în total vreo 11.000 viligiaturiști din care numai 456 români. Această proporție explică complect situația noastră.

Nu ne putem mișca pe stradă, nu găsim un scaun în restaurante, nu căpătăm rând la baie, nu aflăm un loc pe vreo bancă în parc și cu greu găsim o cameră de locuit, fiind toate dinainte acaparate de jidani.

Avem un singur mic restaurant românesc — Bonches, care nu poate face față cerințelor; în restaurantul băilor, deși este concesionat unui român, numai jidovi, au loc; chelnerii, toți sunt jidani; românii găsesc loc numai pela uși, iar perciunații se lăfăesc, după poftă.

N'am găsit un loc în aer liber ca să citim ziarele, căci liftele forfotesc peste tot, făcând o gălăgie asurzitoare, așa cum a învățat la școala lor. Numai după vreo câteva zile am găsit leacul cititului liniștit, punând în buzunare „Porunca Vremii" și celelalte ziare naționaliste la vederea tuturor.

Nu există o prăvălie, sau o bodegă românească, suntem nevoiți să cumpărăm toate dela ei.

Iată prăvăliile și bodegile de pe str. Principală luate după numărul casei: Dickmann, Pistiner, Schachter, Rând, Schember, Fellner, Păchl, Steigmann, Spiegelblath, Merdler, Ehrlich, Bercovits, Belner, Saller, Wenkert, Faust, Schaffer, Rauchwenger, Rubinger, Steigmann, Mendel, Baruch, Rosenrauch, etc.

Românii localnici nu sunt în stare să înțințeze nici cel puțin o cooperativă.

Dar ce este mai trist din toate acestea, este faptul, că primarul — Forfotă, — fie-i de bine numele, (se zice că a fost chelner pe vremuri), pe jidani îi ocrotește și îi sprijină pentru că prin voturile lor a fost ales senator și primar.

Acest Forfotă forfotește toată ziua printre lifte, întrebându-i de sănătate, de afaceri, etc., întinzându-le mâna dela o poștă.

Tot acest Forfotă a uitat de întreținerea șoselei și străzilor, dar mai ales de construirea unui apeduct și canal. Din cauza prieteniei sale cu jidovii nu se face nici cooperativă românească. Să nu credeți însă că aci sunt toate rele; avem și lucruri bune și frumoase.

Mai întâi noi — cei veniți pentru prima dată din Ardeal, — ne-am desfătat la atâtea numiri românești: Domnișoara, Poiana Stâmpei, Coșna, Floreni, Cândreni, etc. și regiunea este de o frumusețe rară, romantică, cum în străinătate nu se găsesc. Țărani, bărbați și femei, voinici, zdraveni, tipuri romane și dace; portul curat și veritabil românesc; casele frumos văruite, îngrijite și împrejmuite, la fiecare poartă scrisă o speranță: Codreanu, Goga-Cuza și cu Vaida — nădejdea noastră, fiecare petec de pământ lucrat cu multă trudă, dar și cu mult gust, iată lucruri, într'adevăr, admirabile.

Pe Dorna și Bistrița curg la vale plute, mănuite ușor și sigur de români, ducând bogăție la a noastră Regna, dar și la mulți jidani.

In fiecare sat o școală frumoasă, pe dâmb câte o biserică istorică, care ne amintește de fostele timpuri mai bune și de cele ce vor veni.

Dar ce folos, dacă toate aceste frumusești sunt pângărite de jidani?

Lt.-col. rez. SAVU

Satele românești terorizate de jidani

Trista situație din comuna Beclean Someș

Beclean-Someș, 2 August.— Frumtașa noastră comună, leagănul grofilor asupritori Bethlen, după atâtea veacuri de nedreptăți câte i s'au făcut, a ajuns acuma, când am putea spune — că suntem stăpâni la noi acasă, în țară la noi, — cuibul nelegiuirilor iudeo-comuniste.

Din câteva familii jilovești cari erau în această comună sub stăpânrea maghiară, am ajuns la trista situație de a avea aproape 50% jidani, cari storc vlaga bieților români din întreaga plasă Beclean.

INDUSTRIA PE MAINI JIDOVEȘTI

Există în Beclean o moară sistematică a jidanilor GROSSMANN și FIDINGER, cari setoși de câștig cât mai mult, își bat joc de bieții muncitori creștini cu salarii de mizerie. Iar pentru ca nelegiuirile lor să fie mai bine mascate, au în serviciul lor de control, un anume Gubman care nu se pricepe deloc la contabilitate.

Alte întreprinderi sunt fabricile de ulei și scărmănat lână, proprietatea fraților KOHL, jidani oploșiți de puțină vreme în comună, dar cari pe lângă că înșeală lumea ce intră în fabrica lor, se dedau la acte de cruzime față de bietele femei române, pălmuindu-le la cel mai mic protest sau nedumerire ce ar avea față de ei. (Cazul femeei Moldovan Lucreția, din comuna Agrișul de jos).

Deasemenea două fabrici de bastoane sunt în mâinile jidanilor BRENDER și KORNBAUM.

Benzina, petrolul, uleiul, zahărul, bumbacul, orezul, sticla, etc., sunt în mâinile perciunaților EDELHEID și LACBER. Ultimul, venit de câțiva ani în localitate a ajuns proprietar a 4 imobile în centrul comunei.

Depozitele de scânduri le stăpânesc ASZKNAZY, WEISZBERGER, STEINBERGER și WEISZ. Rachiul, spirtul și vinul, sunt în depozitele alor ROSENBERG și FRIED, iar tutunul și timbrele în mâna jidanului cu nume maghiarizat de FARKAS.

MICUL COMERT

Din 26 prăvălii, avem numai 6 creștine. Din 8 cârciumi, 6 sunt în mâinile otrăvitorilor jidani. Croitorii sunt toți jidani. Brutari 5, din cari 1 român. Produsul țăranului, apoi îl seceră frații BERKOVITS, cari cutreeră satele și sub pretext că scade prețul grâului, îl cumpără pe un preț de nimic, pentru ca apoi bieții consumatori, în majoritate funcționari cu salarii de mizerie și muncitori fără câștig, să plătească cu 9 și 10 lei kgr. de pâine. Menționăm aici că primăria și-a făcut datoria de a afișa în vitrinele fiecăruia prețurile maximale, însă despre aplicarea lor, nici vorbă.

Zilele de repaus duminical nu se respectă. Huruitul căruțelor jidovești, cari numai Duminica și în sărbători creștinești își găsesc să transporte mărfuri, nu te lasă nici liturghia în biserici s'o osculți liniștit. Apoi vânzările în prăvăliile jidovești, în sărbători, se fac mai intens ca oricând.

Anul trecut, primăria locală a făcut un abator model pentru a curma murdăria și infecția cărnii măcelarilor jidani (4 la număr), cari tăiau vitele pela casele lor pe gunoaie, pentru a se sustrage dela taxele comunale și de abator. Dar se sustrag și așa.

CAZUL AVOCATULUI NEMGYEI

Și acum să amintim câteva din faptele condamnabile ale avocatului jidan dr. VASILE NAMGYEI din Beclean, care prin atitudinea lui a indignat profund opinia publică românească de aci.

Venit în comuna Beclean, de câțiva ani, pare-mi-se din Nimigea de jos, își deschide birou avocațial și începe printr'o concurență nelolială să atragă toată clientela de partea lui. Afișează tabla de avocat cu inscripția Dr. V. Nemgyei, crezând că nimeni nu știe că înainte era Elias Weintraus. Caută în toate direcțiile și pe orice căi, numai și numai de a acumula venituri cât mai mari. Incredințat din partea medicului dr. Widinger, de a-i încasa creanțele acestuia dela datornici, după ce ia banii, oprește o sumă frumușică pe care și-o asumă, nesatisfăcând clientul său care a fost nevoit a-l acționa în judecată.

In biroul lui avocațial în fața locuitorilor Onighi Iulian și Greluș Ioan din comuna Mălin, a adus insulte românilor, țării românești și Regelui, pentru care fiind denunțat parchetului, s'a ordonat o anchetă.

Nenorocul a favorzat biata comună Beclean, ca dr. Vasile Nemgyei, avocat șpertar și mare ghește, să ajungă și în consiliul comunal.

Un alt isvor de câștig pentru el este influența sa în consiliul comunal unde, cere și reușește ca consiliul comunal să înființeze taxe comunale, ca mai târziu când apelurile contribuabililor să ajungă spre judecare, el loialul și credinciosul consilier comunal, să apere în proces pe toți jidanii, cerând respingerea impunerii ca ilegală a taxelor ce mai înainte chiar el le-a votat.

Mai sunt multe alte fapte din acestea pe cari venerabilul de avocat jidan cu nume maghiarizat le-a făcut.

Dacă s'ar cerceta, s'ar afla dece acestui avocat i se fac de nenumărate ori, percheziții domiciliare, s'ar afla dece băiatul lui a fost eliminat din liceul de stat din Dej, și de ce acest cinstit avocat acum câteva luni a fost condamnat de judecătoria Năsăud la 20 zile închisoare.

Autoritățile în drept, au datoria de a curma aceste nemernicii la timp.

Stavariu Ion

Un succes al „Poruncii" la Buzău

Buzău, 2. — Am scris la timp despre dentistica buzoiană acaparată de jidani, atrăgând atențiunea autorităților competente că unii dintre dentiștii perciunați profesionează în mod ilegal, neavând autorizațiile necesare pentru deținerea unor cabinete proprii. Scriam atunci că din 8 dentiști numai d-nii Aurel Munteanu și Lt. Dr. Adrian Petrescu sunt singurii specialiști și singurii români, ceilalți fiind jidani și denunțam pe dentiștii Salter și Klein ca lucrând fără dreptu-rile legale.

Acum, suntem informați că Didi Salter, căruia i se închisese cabinetul, dar care deschisese un alt cabinet camuflat, a fost condamnat de către consiliul sanitar județean la plata unei amenzi de 20.000 lei și la închiderea definitivă a cabinetului.

Acest „dentist" a mai fost condamnat pentru aceiași practică ilegală și la Galați, de unde a venit, dar nu s'a învățat minte. Se spune că el se apără arătând ca proprietară a cabinetului său pe o anume Schleicher, pe care însă n'a văzut-o nimeni și nici biroul populației dela Buzău n'o cunoaște.

In curând am dori ca și cabinetul celuilalt jidov Isidor Klein să aibă aceiași soartă, pentru a se învăța odată acești oameni că în Țara Românească nu se mai poate orice. Deasemenea ne vom ocupa de „studiile" unora dintre dentiștii jidovi dela Buzău și de modul cum înțeleg aceștia să-și facă meseria.

Rubrica cititorilor

Maculatura jidovească „Rampa" și „Lumea Românească" respinse la Zimnicea

Depozitarul nostru din Zimnicea ne scrie următoarele :

Pe această cale fac cunoscut administrațiilor ziarelor jidovești sau jidovite *„Rampa"* și *„Lumea Românească"* următoarele:

Maculatura jidovească „Rampa" o primesc de aproape un an fără să fi știut ce nuanță are și ea îmi vine și până astăzi tot pe adresa fostului depozitar de aci, Petre Gealatu, depozitar de ziare jidovești. După un timp de câteva săptămâni aflu de aci dela d. Paul Iliescu că este publicație jidovească, lucru de care apoi m'am convins personal prin respingerea ei de către publicul din Zimnicea, care este pur românesc. Atunci am avertizat prin trei scrisori la diferite intervale, trimise ziarului „Curentul" de unde îmi vine „Rampa" ca să nu mi-o mai trimeată de oarece eu nu primesc ziare jidovești,

fără răspundere, întrucât mi se trimite fără voia mea. Nici până astăzi, de un an de zile, nu au voit să înțeleagă jidovii.

„Lumea Românească", fără să știu ce ziar este, primesc afișe mari de reclamă pe cari, cum am obiceiul, le-am împărțit pe toate personal și la 1 Iunie primind ziarul, l-am pus în vânzare, din care din primul număr de abia s'au vândut 10 foi din 50 ce-mi trimisese, cu toate afișele trimise și cari se împart toate la magazine. Mare mi-a fost mirarea când în corpul acestei maculaturi, spicuind-o, găsesc cum critică jidanii și jidăniții, pe naționaliști și în special ziarul „PORUNCA VREMII".

Atunci am constatat cu groază și scârbă că mi s'a trimis un ziar jidovesc și astfel îmi explic acum, cu destulă satisfacție, că nu se mai vinde zilnic nici un număr și vânzătorul pe stradă, peste tot și de toți, este respins cu cuvintele: „Fugi de aci cu ziarul tău jidovesc și comunist". CINSTE ZIMNICENILOR!

Pentru aceste motive și fiindcă eu nu-mi vând sau însel neamul meu românesc, *pe această cale* avertizez și invit redacțiile maculaturilor „Rampa" și „Lumea Românească" ca dela apariția acestui articol să nu-mi mai trimită nici o foaie,

iar pentru ce mi-a trimis până acum fără cererea mea, să binevoiască a le ridica de aci, plătindu-mi chirie pentru păstrare, manipulație și conservare.

Cred că am fost înțeles.

Și ca să știți, eu și clienții mei nu ne adăpăm la slova jidovească și comunistă, ci numai la ziarele naționaliste : *Curentul, Porunca Vremii, Țara Noastră, Apărarea Națională, Frontul Național, Cuvântul Argeșului, Svastica de Foc, Sfarmă Piatră, Linia Dreaptă, Libertatea, etc., etc.*

Constantin Stoicescu

Înființarea unui institut de fizioterapie la Vatra-Dornei

In stațiunea băilor Vatra-Dornei a luat ființă și a început să funcționeze în acest an și un institut de fizioterapie și electrocardiografie.

Institutul a fost dotat, prin îngrijirea adminstrației băilor, cu următoarele aparate electrice din cele mai moderne:

a) O instalație mare pentru băi de lumină generale, atât de necesară în tratamentul artritismului, obezității și diferitelor afecțiuni reumatice.

b) Un multostat cu curent galvanic și faradic necesar pentru băile hidroelectrice generale, bi — și patru celulare — apoi în practica ionizărilor medicamentoase și tratamentul diferitelor paralizii, nevralgii, gută, reumatism.

c) Un aparat de unde ultrascurte care lucrează pe 6 m. lungime și se întrebuințează la iradierea organelor abdominale și pleviene la bolnavele cu afecțiuni ginecologice, cari vin să facă băi de nămol în stațiune.

d) O instalație modernă de curenți de înaltă frecvență și mare presiune, ce se aplică sub formă de fulguranții sau efluviațiilor în tratamentul asteviilor nervoase, cefaleelor și diferitelor nevralgii.

e) Un aparat de diatermie și o lampă „Sollux", model mare complectează frumoasa instalație dela Vatra Dornei.

Secția de electro-cardiografie e dotată cu un aparat modern tip „Hellige" și servește la studiul funcționării inimii, mai ales la bolnavii mai în vârstă și cordiacii suspecți, cari vin să facă băi de acid carbonic în stațiune.

Institutul este pus sub conducerea d-lui dr. I. Bistriceanu, docent universitar și medic primar de boale nervoase din București.

Informațiuni

Sâmbătă a avut loc la biserica din Băneasa, nunta camaradului nostru de breaslă, d. C. Fundo, secretar de redacție al ziarului „Țara Noastră", cu d-ra Marioara Covăceanu, nași fiind d-na Elena și d. profesor Jean Petrescu. După săvârșirea cununiei religoase, în casele d-nei Cecilia și d-lui dr. Jean Vlădescu, cumnat al tinerilor căsătoriți, oaspeții și familia au sărbătorit într'o caldă atmosferă familiară pe miri și pe nași.

❖ *Casa Școalelor și a Culturii Poporului anunță pe d-nii scriitori, ziariști și artiști, înscriși pentru seria II-a la Căminul de odihnă dela Sâmbăta de Sus (Făgăraș), că plecarea acestei serii, va avea loc Joi, 5 August, ora 0,50 noaptea, cu trenul personal nr. 3001 spre Brașov, care are legătură dimineața spre Făgăraș.*

Participanții vor lua bilet pentru gara Voila, unde vor fi așteptați Vineri 6 August de administrația Căminului.

❖ Ateneul I. C. Brătianu, str. I. (Parcul Rahova), reîncepe activitatea culturală și artistică în ziua de 15 August a. c.

❖ FRAȚIA Misionară Creșt. Ortodoxă „Patriarhul Miron" face cunoscut p. c. preoți și bunilor creștini că are în depozitul său din str. Sf. Apostoli 40, cărți ieftine ce pot fi folosite în combaterea sectelor. Se pot trimite și cu ramburs, contra cost.

Intâmplări din Capitală

INCENDIUL DELA FABRICA JIDANULUI WECHSLER

Ieri după amiază a isbucnit în str. Dudești 186 la fabrica de mătăsuri „Lions's" a jidanului Lazăr Wechsler un puternic incendiu.

Focul s'a declarat în podul fabricei, unde, contrar dispozițiunilor repetate ale poliției incendiilor, jidanul depozitase lăzi cu resturi de fabricație și alte materiale inflamabile.

La locul incendiului au sosit posturile pompieri „Radu Vodă" și „Central" cari au început imediat opera de localizare a incendiului. S'au mai deplasat la locul sinistrului și d-nii : chestor Parisianu, insp. Clonța, comisari șefi Pituriescu și Gr. Șahim și comisar M. Vișinescu.

După o muncă de două ore și jumătate incendiul a putut fi stins.

INCENDIUL DIN STRADA LIPSCANI PROVINE DIN NEGLIJENȚA UNUI JIDAN

Tot eri la amiază, s'a declarat un incendiu în str. Lipscani 77, în clădirea proprietatea Eforiei Spitalelor civile, ocupată de ateliere de pălării și mode.

Fiind anunțați pompierii, a sosit la fața locului postul „Central" de pompieri, care în zece minute a localizat sinistrul.

Din cercetările făcute, reiese că incendiul a luat naștere dela un primus, care, fiind lăsat aprins în atelierul de pălării al jidanului, a făcut explozie.

MOARTE SUBITA

Ieri a încetat subit din viață în str. Eroului 7 femeia Maria Matei, de 48 de ani, de fel din Ștefănești-Ilfov.

Cadavrul a fost transportat la institutul medico-legal.

DISPARUT

Dela croitoria Gh. Dunăreanu, din Bucureștii-Noi, a dispărut ucenicul Gheorghe Apostol Boldeață, de 16 ani.

Cine știe ceva despre el, este rugat să anunțe pe tatăl lui, Apostol Boldeață, în com. Baciu-Vlașca.

PERSECUTAT DE UN JIDAN UN UCENIC INCEARCA SA SE SINUCIDA

La spitalul Colentina a fost internat ieri, în stare gravă, ucenicul Marin Florea, de 18 ani, din com. Hențești-Argeș, care a încercat să se sinucidă, bând 200 grame spirt denaturat.

Din cercetările făcute, reiese că tânărul a recurs la funestul gest din cauza persecuțiilor la care era supus de stăpânul său, croitorul jidan Segall, din calea Moșilor 303.

Aniversarea Luptelor dela Mărășești

Asoc. Făuritorii României Mari din București, str. Bărăției nr. 31 aduce la cunoștința asociațiunilor de foști luptători din întreaga țară precum și filialelor F. R. M. că în afară de programul oficial anunțat la Focșani, asociațiunile foștilor luptători se vor aduna la Mărășești în ziua de 5 August a. c. ora 18 pentru a se oficia un parastas la cimitirul eroilor din orașul Mărășești, la mormântul sublocot. Pruncu, primul erou căzut în luptele de la Mărășești.

Se precizează că reducerea de 75% pe C. F. R. este numai pentru Mărășești și biletele pentru înapoiere sunt valabile numai cu viza acestei stațiuni.

Foștii luptători să nu dea crezare nici unui alt fapt, căci hotărîrea luată de Federație e irevocabilă, foștii luptători comemorează victoria luptelor numai în localitatea Mărășești.

Ținuta: haine închise, basc, decorații, mănuși albe.

Asociațiunile vor trimite drapele cu gardă.

Se recomandă ca fiecare camarad să se îngrijească pentru hrană luând-o pentru 2 zile.

Luptătorii din Bârlad la festivitățile dela Mărășești

Asociația foștilor luptători de război „Victoria" din Bârlad, pentru ziua de 6 August 1937, când se împlinesc 20 ani dela crâncenele și victorioasele lupte dela Mărășești, va lua parte cu drapelul la marele festivități ce se vor desfășura la Mărășești, în care scop s'au făcut invitații în tot județul.

Plecarea din gara Bârlad se va face în ziua de 6 August, ora 5 dimineața, iar întoarcerea tot în aceiaș zi la ora 8½ seara. Costul biletului este de 50 lei dus și întors.

Primăria Municipiului București
Serviciul Licitațiilor

Publicația No. 27

(No. 635-L din 31 Iulie 1937)

Se aduce la cunoștința celor interesați că în zilele mai jos arătate, la orele 11 jum., se vor ține în localul Municipiului din str. V Boerescu 13, licitații publice astfel :

LA 10 AUGUST 1937

1. Procurarea unui autocamion cu dispozitiv de ridicare, necesar Dir. Ad-tive.

2. Inchirierea compart. nr. 36 și 142 din halele Centrale Obor, până la 31 Martie 1938.

12 AUGUST 1937

1. Arendarea terenurilor pentru pășunat dela cariera Pantelimon în suprafață totală de 19 hectare. Garanția lei 3.600 în numerar.

2. Inchirierea cantinei din hala de tăere a Abatorului Comunal pe timp de 3 ani. Garanția 5 la sută din valoarea ofertei.

14 AUGUST 1937

1. Pavarea cu piatră bolovani de râu a str. General Dragalina din comuna Principele Nicolae. Deviz lei 370.000. Garanția lei 18.500 în numerar sau efecte.

2. Pavarea cu piatră bolovani de râu a str. I. R. Ioanițescu din comuna Principele Nicolae. Deviz lei 390.000. Garanția provizorie lei 20.000 în numerar sau efecte.

17 AUGUST 1937

1. Pavarea cu piatră bolovani de râu și alicărie a str. Virtuții din comuna Militari. Deviz lei 1.900.000. Garanția provizorie 5 la sută din valoarea ofertei.

18 AUGUST 1937

1. Executarea trotuarelor de binder pe șoseaua Oltenița. Deviz lei 2.595.000. Garanția provizorie lei 130.000 numerar sau efecte.

2. Executarea trotuarelor de binder pe șoseaua Giurgiului. Deviz lei 1.635.000. Garanția provizorie lei 82.000 numerar sau efecte.

19 AUGUST 1937

1. Aprovizionarea cu becuri electrice necesare Serviciilor Municipiului. Deviz lei 121.661. Garanția prov. lei 6.000 numerar sau efecte.

2. Executarea unei scări de serviciu la Orfelinatul Radu Vodă. Deviz lei 79.257. Garanția provizorie lei 4.000.

3. Executarea lucrărilor de construcție și transformări la Casa Parohială a Bisericii Sf. Treime Dudești. Deviz lei 337.344. Garanție lei 17.000 în numerare sau efecte.

4. Executarea lucrărilor de reparațiuni la Orfelinatul Gherghița jud. Prahova. Deviz lei 207.680. Garanția 10.000.

Pentru orice informațiuni, devize, caete de sarcini, proecte, planuri, etc., cei interesați se pot adresa la Serviciul Licitațiilor str. Vasile Boerescu 13, în orele de lucru.

Amatorii cari doresc a lua parte la licitațiile de mai sus, sunt obligați ca până la datele și orele fixate pentru ținerea lor să ia cunoștință de condițiile generale și de condițiile speciale stabilite pentru fiecare licitație în parte.

Adjudecările sunt provizorii, iar în cazul când nu se confirmă definitiv, adjudecatarii nu vor putea avea alte pretențiuni decât destituirea garanțiilor depuse la Casa de Depuneri, în ziua licitației urmând a se prezenta Comisiei de Licitațiuni pe lângă ofertele și recipisele.

Supraofertele nu sunt admise, afară numai de cazurile când sunt concurențe pentru tratarea prin bună învoială, când sunt admise supraoferte verbale și numai între concurenții cari mai întâi au depus oferte scrise.

Art. 91—114 din legea contabilității publice sunt aplicabile acestor licitațiuni.

p. primar general
(ss) V. Vasilescu
Șeful serviciilor licitațiilor,
(ss) Nic. J. Sarru.

ESCROCUL ROTH

Tribunalul Ilfov, secția de vacanță, în completul d-lor judecători Panaitescu și Duca, a confirmat eri mandatul de arestare emis de cabinetul V Instrucție contra jidanului Dezideriu Roth, excrocul care, săturându-se de jefuirea noastră, s'a dus în Belgia, unde a jefuit pe cei cari i-au căzut în mână. La interogatoriul luat a recunoscut faptele dar a născocit o poveste cu niște „oameni răi" cari l-au jefuit și pe el. D. procuror Aristide a pus concluzii pentru confirmare, având în vedere ingeniozitatea excrocilor și faptul că dacă ar fi pus Roth în libertate, ar da și el bir cu fugiții, cum a făcut totvarășul întru excrocherii și jidănie David Rubin, care încă nu a putut fi prins. Tribunalul a confirmat mandatul.

HAIMANN ȘI GOLDSTEIN

Dentistul (?) Haiman Goldstein, cel despre care am scris zilele trecute că lua aur și bani drept aconturi dela clienți și nu le punea dinți sau îi punea din metale inferioare, care periclitau viața clienților, a fost arestat eri de d. judecător Oprescu și depus la Văcărești, urmând a se face instrucția excrocheriilor și jidanul să fie trimis pentru mai mult timp, la Văcărești.

TONEGARU

Tribunalul Ilfov, secția de vacanță a reconfirmat eri mandatul de arestare emis de Cabinetul VII Instrucție contra avocatului Tonegaru, acuzat că, în știutele împrejurări, a asasinat pe avocatul Stravolca.

VASILESCU-CANTALUP

Const. Vasilescu, condamnat definitiv la 4 ani închisoare corecțională, după o serie de contestații, a introdus de curând altă contestație în care arăta că dacă Tony Iliescu, fostul lui protector, a fost achitat, de oarece nu a transmis decât rezoluția luată de Tony Iliescu, belgienilor.

Tribunalul Ilfov, secția IV-a i-a respins însă contestația.

Făcând apel, a venit spre judecare în fața Curții de Apel, secția I-a, unde, spunând că îi trebuiesc cel puțin 2 ore pentru a-și susține contestația — și-o va susține singur, — i s'a dat termen de judecată la 17 Septembrie a.c.

VASILE MUȘI

După ce a fost trimis în judecata Curții cu jurați, sub stare de arest, Vasile Muși a făcut cerere de eliberare provizorie spre a se putea judeca în stare de libertate.

Curtea cu jurați — fără jurați — a judecat eri cererea făcută și a respins-o, urmând ca Muși să se judece, în sesiunea Septembrie a. c. tot în stare de arest.

STAPAN BATAUȘ

D. procuror Ben. I. Stoenescu, a trimis în judecată pe A. Lahorgi din str. Canonicul Bunea nr. 20, care, având în serviciu pe fata Ana Ardeleanu, de 15 ani, după ce nu i-a plătit salariul, a mai și bătut-o lăsând-o pe drumuri.

i. i. st.

Să aveți întotdeauna o privire surâzătoare!

O femeie cu o înfățișare deprimată nu inspiră decât compătimirea. Insă cum ați putea să aveți o aparență veselă și sănătoasă dacă organismul vă este intoxicat de către toxine și deșeuri? Inlăturați deci constipația cât mai curând cu ajutorul Laxativului Chatelain, care nu este o doctorie, ci un adevărat „reeducator al intestinului". Ca bază de agar-agar, de fucus iodat și de sucuri intestinale, Laxativul Chatelain dezinfectează intestinul, fortifică mucoasa sa și elimină toate otrăvurile sale.

Laxativul Chatelain este un produs de încredere; el a făcut obiectul comunicărilor la Academia de Medicină și la Academia de Științe.

La farmacii și droguerii

ESTE UN PRODUS CHATELAIN
MARCA DE INCREDERE

Dela asociația „Curentul Oltean"

Aseară a avut loc, la sediul din str. Carol 13 etaj II, București, ședința asoc. „Curentul Oltean", *prezidată de d. Gh. Preduț, fondatorul revistei Cursurilor și Conferințelor. Au luat parte noui inscriși în frunte cu d-ra Ileana Butoeru, av. Em. Ionescu, M. Băcioiu, etc.*

D-nii prof. Gh. Preduț, comerciant I. Iliescu și proprietar Nae Dumitrescu-Boeru au fost proclamați membri de onoare. S'a ales comitetul executiv format din Preduț, Marin Leoveanu, Ion Dudici, I. Dumitrescu, Gh. Denghel-Temelie și Nelu Amurg. S'a hotărât lansarea unui apel către edituri în vederea mărirei bibliotecei și s'a fixat, pentru Miercuri 4 crt., ora 8 seara, ședința corpului redacțional al buletinului periodic ce va apare în curând.

D-nii Gh. Preduț, Minu Jiu și Nicolae N. Leoveanu au vorbit despre rostul asociației, apelând la solidaritatea oltenilor de orice categorie din Capitală și au mulțumit ziarelor ce sprijinesc acțiunea asociației.

Făgăduieli de alegeri

Mai mulți cetățeni din str. Mărțișor ne aduc la cunoștință că primăria sectorului III Albastru, înainte de alegerile comunale, a trimis lucrători pe acea stradă dosnică, le-a pus lumină și începuseră să facă săpături pentru canalizare. Și oamenii se bucurau că, în sfârșit, s'au gândit puternicii zilei și la ei și au început să-i scoată din beznă și noroiu. Dar... — există și aci un dar — după alegeri, lucrările au fost lăsate în părăsire iar, de vreo lună, luminile s'au stins.

Cartierele mărginașe, o duc cu atât mai greu fără lumină, cu cât rău făcătorii au mediul lor în a opera „ca la ei acasă" și a fura ca în codru.

Oare după alegeri se schimbă atât de mult oamenii ?

ULTIMA ORA

Versiuni politice senzaționale

Consultări la începutul lui Septembrie. Guvern Vaida cu centriștii național-țărăniști? Eventualitatea unei sesiuni parlamentare la 15 Octombrie

Cu toate svonurile *certe* că guvernul se retrage foarte curând cercurile liberale manifestă, totuși, un optimism foarte robust față de situația politică. E edificatoare, în această privință, atitudinea bătăioasă a ziarului „VIITORUL", care scrie că d. Tătărăscu *„își continuă opera de consolidare a statului național"*.

Pentru informarea completă a cititorilor noștri, suntem datori să arătăm și care este atmosfera din cercurile optimiste ale guvernamentalilor.

Astfel, deși național-țărăniștii își vestesc partizanii că în prima decadă a acestei luni se va produce demisia guvernului și d. I. Mihalache va fi beneficiarul succesiunei, totuși anumiți prieteni de-ai președintelui de consiliu susțin că nu a intervenit nici un fapt extraordinar care să justifice o criză de regim.

SESIUNE PARLAMENTARA LA 15 OCTOMBRIE ?

Aceleași surse pretind că d. Tătărăscu nu numai că nu va trece în opoziție la scadența fixată de anumite partide, dar va deschide, la 15 Octombrie, sesiunea ordinară a Corpurilor Legiuitoare, când printre primele lucrări vor fi ratificate Decretele Legi și acordurile comerciale încheiate în ultimele luni.

In sprijinul acestei informații, ni se dau următoarele amănunte: d. N. N. SAVEANU, președintele Adunării Deputaților — care în cazul unei crize ar trebui să fie prezent în Capitală pentruca potrivit uzului să fie consultat de Suveran — în urma unei consfătuiri pe care a avut-o cu șeful guvernului, convins că nu se va petrece nimic a plecat la Paris, unde va rămâne timp de o lună.

O AUDIENȚA IMPORTANTA

Este adevărat că liberalii confirmă că, după serbările marinei dela 15 August, d. Gh. Tătărăscu va avea o importantă audiență la M. S. Regele Carol II. Explicația este însă aceasta: cum Suveranul a lipsit din țară aproape o lună, șeful guvernului este dator să-l informeze asupra evenimentelor petrecute în ultimul timp și să-l raporteze cum se prezintă, sub toate aspectele, situația internă.

Nu-i exclus ca în această audiență d. Tătărăscu să înfățișeze Suveranului și rezultatul REAL al alegerilor județene efectuate până azi.

SURPRISELE LUI SEPTEMBRIE

Inițiații afirmă mai departe că M. S. Regele Carol II, după ce va fi pus în curent de președintele consiliului de miniștri cu situația internă, va începe, în primele zile ale lunei Septembrie, să consulte pe toți șefii de partide.

D. GH. TATARASCU

Consultările ar constitui, se zice, o tatonare în vederea alcătuirii viitorului guvern.

Sau, mai precis : Factorul Constituțional va dori să se convingă dacă cel puțin de rândul acesta nu-i posibilă formarea unui guvern de concentrare restrânsă.

DOUA IPOTEZE

Pe linia acestor presupuneri, se spune că la momentul oportun, vor fi puse în discuție două ipoteze : ori guvern Vaida-Voevod cu grupul de centru din partidul național-țărănesc— deci o completă izolare a d-lor Maniu, Lupu și Madgearu — ori un nou guvern Tătărăscu, dacă șeful Frontului Românesc nu va reuși să disloce pe centriștii partidului național-țărănesc.

Ce se va confirma din toate aceste svonuri, nu putem prevedea, în incertitudinea politică ce domnește la noi. Noi le înregistrăm pentruca opinia publică să nu fie surprinsă de nici o eventualitate cât de hazardată.

Victor Mocanu

D. Tantieme întocmește memorii?

O glumă difuzată de un răutăcios

„Epoca" de ieri a publicat o știre, pe care nu o credem verosimilă. Ni se pare, mai curând, că e vorba de o glumă strecurată în gazetă fără știrea secretarului de redacție.

Citiți-o și d-v.:

„D. Grigore Filipescu (știți, cel cu tantiemele), lucrează la un memoriu, privind situația politică.

„Acest memoriu va fi întocmit înainte de 15 August".

Nu vă vine să râdeți ? Culmea ironiei !

In ce calitate alcătuiește d. Grigore Filipescu-Tantieme memoriul privitor la situația politică ?

Ca președinte al telefoanelor automate ? Ca membru în consiliul comunal de Galben, unde nu a depus jurământul nici până astăzi ? Ca fecior al statuiei ? Ca râvnitor la un post de ministru plenipotențiar ?

In ce calitate ?

Iată ce nu pricepe lumea ! Și iată dece credem, că informația e o glumă a vre-unui maliție.

Conflict între armata sovietică și G. P. U.

Varșovia. (Radio-Oriente). — Situația este foarte gravă în tot Extremul Orient sovietic. Populația civilă s'a refugiat în zona de frontieră, dealungul fluviilor Amur, Ussuri și Arguni, în timp ce prin sate se dau lupte între armată și unități militare de ale G. P. U.-ului.

La Vladivostok, au fost văzuți săptămâna trecută ofițeri superiori din armată și marină escortați legați de către agenți ai G. P. U.-ului spre închisorile locale. Amiralul Viktorov, comandantul flotei din Pacific, a cărui arestare a fost anunțată, a fost împușcat. Tot odată, a fost executată și soția amiralului.

Prin t. f. f. se anunță din Manciuria, stațiunea de frontieră sovieto-manciuriană, că a fost întărită apărarea frontierelor sovietice cu ajutorul trupelor trimese de G. P. U. Lemberg și letonul Rutenbergs, una din cele mai cunoscute personalități ale Extremul Orient sovietic, a fost împușcat.

Eri seară, la Korsovka, s'a întâmplat un fapt grav. G. P. U.-ul încercând să aresteze câțiva ofițeri, armata s'a opus și între ambele părți s'a încins o adevărată bătălie, la care au luat parte și unități motorizate. Toți soldații G. P. U.-ului au fost uciși ; la luptă a participat și populația, care a trecut de partea armatei.

10.000 lucrători în grevă

Montreal, 3. (Rador). — **Lucrătorii din industria textilă, în număr de 10.000, au declarat grevă, încetând imediat lucrul.**

Greva este declarată de Federația națională catolică a lucrătorilor din industria textilă, care cere recunoașterea sindicatelor și reducerea orelor de lucru, simultan cu sporirea salariilor.

Excedentul de grâu al Jugoslaviei

Belgrad, 3. (Rador). — **Excedentul de grâu exportabil din noua recoltă este evaluat la 30.000 vagoane.**

Cercurile economice declară că în prezent se duc tratative între Societatea privilegiată de Export și instituțiunile austriace acreditate, pentru exportarea în Austria a 5.000 vagoane grâu din noua recoltă.

Restricții pentru imigrarea in Uruguay

Montevideo, 3. (Rador). — Guvernul a decis să nu mai permită intrarea în Uruguay a imigranților decât dacă acestia posedă un certificat politico-social, vizat de consulatele Uruguayului.

Rusia cumpără material de războiu din America

Washington, 3 (Rador). — **D. Cordell Hull, ministrul afacerilor străine, a declarat reprezentanților presei că negocierile pentru încheierea acordului comercial cu Sovietele se desfășoară în mod favorabil, așa că se poate spera că el va fi semnat în curând.**

După știri din cercurile oficioase ziarele anunță că Sovietele ar urma să cumpere în cursul anului viitor mult mai multe mărfuri americane decât în anul 1937, în special material de războiu și materii prime necesare construirei unui cuirasat.

Madridul sub bombardament

Naționaliștii spanioli înaintează pe frontul dele Teruel. Incercările de atac ale comuniștilor respinse. Madridul bombardat

Madrid, 3 (Rador). — Corespondentul Agenției Havas transmite:

D. Eric Kusner, fost timp de 12 ani deputat socialist englez, a fost rănit pe când vizita frontul dela Brunete.

INAINTAREA PE FRONTUL DELA TERUEL

Salamanca, 3. (Rador). — **Corespondentul Agenției Havas transmite:**

Inaintarea forțelor naționaliste pe frontul Teruel a dus la ocuparea de către naționaliști a unei suprafețe de peste 1500 km. pătrați. Materialul de război cucerit de naționaliști în ultimele lupte de pe frontul Teruel este foarte important.

REPUBLICANII LANSEAZA SVONURI TENDENȚIOASE

Santander, 3. (Rador). — *Corespondentul Agenției Havas transmite:*

Postul de radio din Santander a anunțat aseară că în ultimul timp s'au produs mișcări la Grenada, Motril, Malaga și pe frontul Valencia.

Postul precizează că la Almeria soldații spanioli, împreună cu ofițerii lor, s'au revoltat contra trupelor italiene și au pus mâna pe cazărmi, unde s'au întărit.

Comandantul pieței, care este un ofițer italian, a reprimat mișcarea, dând ordin să se șarjeze și aviația rămasă credincioasă să arunce bombe asupra cazărmilor.

A urmat un regim de teroare: numeroase persoane au fost arestate și împușcate.

Din contră, postul de radio dela Santander a desmințit că la Santander s'ar fi produs turburări și că d-nii Leizoala și Monton ar avea o gardă personală pentru a-i apăra contra anarhiștilor.

O INCERCARE A REPUBLICANILOR

Salamanca, 3. (Rador). — **Corespondentul Agenției Havas transmite:**

Comunicatul Marelui Cartier general naționalist semnalează că în afară de operațiile de curățirea frontului din sectorul Albarracin, pe ziua de ieri se înregistrează o încercare de atac făcută de republicani pe frontul Asturii. Inamicul a trimis la atac două brigade, din care trupele naționaliste au distrus complect patru batalioane.

In cursul dimineții de ieri s'au capturat 130 arme și 6 mitraliere. Pe teren au fost găsite 100 cadavre republicane.

MADRIDUL SUB BOMBARDAMENT

Madrid, 3. (Rador). — **Corespondentul Agenției Havas transmite:**

La un sfert de oră după miezul nopții baterille naționaliste au deschis un puternic bombardament asupra capitalei.

Tirul bateriilor naționaliste este concentrat asupra cartierelor din centru.

O ZI LINIȘTITA

Sevilla, 3. (Rador). — *Corespondentul Agenției Havas anunță că generalul Queipo de Llano a declarat aseară că pe ziua de ieri nu s'a desfășurat nici o acțiune militară importantă.*

D-sa a adăogat că în sectorul Albarracin se continuă actiunea de „curățire'. Naționaliștii au cucerit în acest sector noui poziții făcând 200 prizonieri. Trupele naționaliste au capturat 120 arme automatice și 4 mitraliere grele.

Se va realiza apropierea italo-engleză ?

Londra, 3 (Rador). — **Dorința de ameliorare a relațiilor anglo-italiene, care reiese din scrisoarea pe care d. Chamberlain a trimis-o d-lui Mussolini, se regăsește, după câte se afirmă, în răspunsul d-lui Mussolini.**

Se declară că mesagiul d-lui Mussolini are un caracter general și se adaogă că din cauza caracterului personal al acestor comunicări, ele nu vor fi publicate, cel puțin deocamdată.

Din declarațiile rarelor personalități revenite la Londra se pare că acest schimb de politeță este considerat mai ales ca un element psihologic de natură să creieze o atmosferă favorabilă unor negocieri mai precise.

CE SE CREDE LA BERLIN

BERLIN, 3 (Rador). — Noua fază a raporturilor anglo-italiene permite presei germane să facă considerațiuni favorabile asupra evoluției situației internaționale.

Acțiunea Londrei este considerată drept „preliminarii europene" de „Deutsche Allgemeine Zeitung", ce crede că guvernul britanic urmărește mai mult decât un aranjament în Mediterana, — și anume organizarea păcii europene pe baze mai solide.

„Der Angriff" subliniază că Germania nu poate decât să fie mulțumită de îmbunătățirea raporturilor între Londra și Roma, deoarece axa Berlin-Roma, cu politica pe care o înfățișează, nu va fi atinsă.

Arestarea lui Bella Kuhn

BERLIN, 3 (Rador). — Agenția D. N. B. anunță din Moscova:

Din cercuri bine informate se confirmă știrea despre arestarea lui Bella Kuhn, fostul dictator comunist al Ungariei.

Arestarea s'a produs acum câteva săptămâni.

Cum se desfășoară luptele chino-japoneze

Tokio, 3 (Rador). — **Aviația japoneză este împiedicată să comunice cu garnizoana locală japoneză, asediată la Tungciau, care nu mai răspunde la semnalele radiotelegrafice.**

Cercurile guvernamentale declară că inițiativa revoltei jandarmilor chinezi dela Tungciau, cari anterior colaborau cu autoritățile japoneze, a fost luată de un membru al gărzii personale a d-lui Yingysukeng, președintele guvernului autonom din provincia Hopei orientală.

Garnizoana japoneză din Tientsin a anunțat că 69 de supuși japonezi sunt sub protecția garnizoanei japoneze asediată la Tungciau. Nu se știe nimic de soarta a altor 200 japonezi domiciliați la Tungciau.

Se crede că mulți din ei ar fi fost omoriți de jandarmii chinezi revoltați.

Circulă svonul că Yingysukeng s'ar găsi printre jandarmii chinezi revoltați și că ar participa personal la conducerea mișcării.

RUPTURA DIPLOMATICA

Tokio, 3 (Rador). — *Circulă svonul că în scurt timp se va produce ruptura raporturilor diplomatice dintre Japonia și guvernul chinez din Nanking.*

Neînțelegeri între Germania și Polonia în chestiunea minorităților

Berlin, 3 (Rador). — *„Speranțele ce s'au pus în acordul germano-polon din 26 Iunie 1934 nu s'a realizat în ceiace privește minoritatea germană, scrie „Der Angriff", care se ridică contra măsurilor „de desnaționalizare" luate de guvernul polon.*

„Reclamațiunile n'au încetat să se producă din partea germanilor cu reședința în Polonia și germanii din Reich nu pot să le găsească nejustificate", continuă ziarul, care termină astfel :

„Există între Polonia și Germania o gravă chestiune a minorităților și ar fi acum timpul ca ea să fie rezolvată în spiritul acordului din 1934. Aceasta este necesar pentru a se suprima posibilitatea conflictelor, care constituie un obstacol inutil în calea bunelor relațiuni dintre cele două țări".

Greve în docurile franceze

Tunis, 3 (Rador). — *In apropiere de Metline, din regiunea Bizerte, greviștii dela un șantier de construcție au aruncat cu pietre asupra unui autocamion care încerca să intre pe șantier.*

Serviciul de ordine a trebuit să tragă mai multe focuri de armă pentru a obliga pe grevisti să părăsească șantierul. Un grevist a fost omorât. Sunt mai mulți răniți.

Știri și polemici

D. GH. TATARASCU, președintele consiliului de miniștri, a avut azi dimineață o întrevedere cu d. V. G. Bârcă, subsecretar de stat la ministerul de interne.

*

DIN ORDINUL ministerului de Interne a fost oprită intrarea în țară a mai multor cărți, în cari autorii, sub pretextul literaturii, făceau o aprigă propagandă comunistă.

Printre ele se numără și următoarele cărți recent apărute : „ESPAGNE, ESPAGNE!" de Jean Richard Bloch, „CHAUTS REVOLUTIONNAIRES" de Eugène Pothiar și „POUR VAINCRE LE FASCISME" de Gr. Dimitrof, secretarul internaționalei a III-a.

*

LUCRARILE de mari proporții pentru amenajarea Pieței 8 Iunie, care se va numi „Piața Națiunei", vor fi terminate la 15 August.

Inaugurarea se va face în prezența M. S. Regelui precum și a membrilor guvernului.

*

PRIETENII d-lui Iuliu Maniu desmint categoric svonul, că peste două săptămâni fostul președinte al partidului național-țărănesc va răspunde d-lui Vaida Voevod.

Și nu va răspunde, deoarece și-a luat această sarcină d. Ion Mihalache.

*

DUMINICĂ 8 August au loc alegeri județene la Cluj. Lupta se va da între liberali și național-țărăniști.

*

D. GRIGORE IUNIAN, președintele partidului radical-țărănesc, a venit dela Sinaia în Capitală, unde urmează să aibă două întrevederi de-o covârșitoare importanță. Aceste întrevederi asupra cărora se păstrează cea mai ermetică tăcere, se spune că ar fi în legătură cu tratativele de fuziune dintre partidul național-țărănist și radicalii d-lui Grigore Iunian.

*

D. N. N. SAVEANU, președintele Adunării Deputaților, a plecat aseară la Paris, unde va rămâne timp de o lună.

*

Incepând de azi, Marți, audiențele la d. Gh. Tătărăscu, președintele consiliului de miniștri, au fost reluate.

★

D. V. GH. BARCA, subsecretar de stat la interne, a lucrat eri cu d. D. Iești, directorul general al personalului, la întocmirea tablourilor pentru încadrarea notarilor comunali.

Au fost încadrați definitiv 200 notari, iar pentru circa 500 notari s'au făcut rectificări de salarii dela 2850 la 2950 lei lunar și pentru circa 250 notari s'au rectificat salariul dela 2450 lei la 2650 lei.

*

MAINE, Miercuri dimineata, după terminarea anchetei vamale, care este condusă personal de d. inspector general Ștefan Anghel, asupra senzaționalei încercări de fugă a vasului „Lola" încărcat cu arme și munițiuni pentru guvernamentalii spanioli, din rada portului Constanța, va începe descărcarea vasului.

Autoritățile militare vor supraveghia cu severitate această operațiune.

Se crede că încărcătura va fi confiscată de statul român, ca fiind provenită dintr'o tentativă de contrabandă, neizbutită.

*

CITITORII NOȘTRI își amintesc, desigur, de campania dusă de noi împotriva așa ziselor cluburi de copii „Shirley Temple" și „Stan și Bran". In legătură cu activitatea unor cluburi de felul acestora, ministerul de interne a trimis eri o importantă circulară organelor în subordine. Ea privește cluburile sportive și societățile culturale minoritare din țară.

Referindu-se la o adresă a ministerului educației naționale, ministerul de interne arată că „ anumite cluburi și societăți culturale minoritare sub masca firmelor ce li s'au dat ar alimenta tendințe subversive atrăgând în mrejele lor și elevi de școli secundare".

Ministerul de interne cere să se exercite un control efectiv la toate aceste cluburi și societăți înștiințând și școlile respective despre ori ce constatări.

*

D. Valer Pop, ministrul industriei și comerțului, a primit azi dim. în audiență de prezentare pe membrii delegației olandeze.

După aceea s'a ținut prima ședință cu delegațiile română și olandeză, pentru modificarea actului convenției comerciale și de plăți, dintre cele două țări.

*

UN GRUP de escursioniști englezi, subt conducerea profesorului Francisc Berhang, a sosit aseară în țară.

Escursioniștii vor vizita locurile cele mai frumoase din Romănia

*

D. Gh. Tătărăscu, președintele consiliului de miniștri, a avut, azi dim., o lungă întrevedere cu d. Valer Pop, ministrul industriei și comerțului.

Se crede că această întrevedere ar fi în legătură cu problema șefiei organizație de Alba.

*

LA BALȚI au fost arestați, fiind prinși în flagrant delict de șantaj, Al. Hagiu, avocat, fost șef de cabinet al d-lui ministru Negură și Const. Bantaș, inspectori la valorificarea grâului.

*

IMPERTINENȚA ziarelor iudaice nu cunoaște nici-o măsură. Ea merge chiar până la provocare. Dar, mai ales, atitudinea obrasnică a ziarului „Lupta", peste care călărește, beteșugul gramatical al celei mai repulsive haimanale galițiene, Albert Honigman, incendiator de profesie și client al tuturor cabinetelor de instrucție, merită, din partea noastră, toată atenția. Foaia falimentară a escrocului galoșilor sovietici vorbește în cuvinte neobișinuit de cutezătoare, despre declarațiile d-lui Alexandru Vaida, spunând că nu sunt altceva decât **„declarații de operetă"**. Aceeași incalificabilă atitudine o are Honigman și față de ceilalți fruntași ai mișcărilor noastre naționaliste.

Violența cea mai sălbatică și cele mai infame insinuări, se revarsă zilnic, din călimările pușlamalelor, peste toată această dramatică sbuciumare a neamului românesc. Se simt jidanii pusi la adăpost de orice surprize ? Sau este vorba numai de o isterie caracteristică în clipele disperării?

Un demagog al filosemitismului

Răspunsul d-lui Dem. I. Dobrescu la ancheta ziarului „Curentul"

Ziarul „Curentul", continuând interesanta sa anchetă asupra problemei evreiești, s'a adresat și d-lui Dem. I. Dobrescu. In paranteză trebuie să subliniem dibăcia confratelui nostru „Curentul", care, urmărind limpezirea unei chestiuni atât de complexe, face, mai ales, un real serviciu țării, obligând, cu o rară gentileță, pe oamenii noștri politici să-și rostească, fățiș, gândurile asupra acestei grave probleme și să ia o atitudine față de ea. Vom cunoaște, în sfârșit, ideile fiecăruia asupra chestiunii iudaice, iar țara va avea prilejul să identifice pe cei cari, din motive cari ar putea să fie mai temeinic examinate, încearcă să ia apărarea jidanilor.

Astăzi am cetit în ziarul „Curentul" răspunsul d-lui Dem. I. Dobrescu. Fostul primar general se ferește să vorbească în calitate de om politic (o calitate pe care n'o are), dar vrea să dea verdicte, ca om de știință socială (o calitate pe care o revendică în zadar), încercând, prin cele mai triste abilități gramaticale, să diminueze covârșitoarea însemnătate a chestiunii iudaice. Nu ne așteptam, firește, la mai mult, din partea unui om care a trăit în politică din generozitatea voturilor jidovești, iar în profesiunea de avocat, din copioasele onorarii încasate dela delicvenții evrei, pe cari i-a apărat totdeauna cu mare pasiune. Nemai putând să pledeze, din pricina cabotinajului în care a căzut, — la Tribunal — d. Dem. I. Dobrescu se străduește să-și apere clientela semită pe cale politică.

Răspunsul d-lui Dem. I. Dobrescu este o rușine. Dar este, mai ales, o neobișnuită demagogie filosemită. D. Dem. I. Dobrescu, a cărui pregătire politică este o imensă farsă, iar onestitatea gândurilor sale o nesfârșită șarlatanie, nu cunoaște problema, dar o rezolvă, nu știe nimic din uriașa doctrină — și statistică — antisemită și totuș, cu aerele sale cezariene de om instruit, își îngădue să dea îndrumări — cui? Europei! —— de felul cum trebue să fie rezolvată această problemă.

Este d. Dem. I. Dobrescu un ignorant ? Se poate. Dar este mai ales un monument de rea-credință. D. Dem. I. Dobrescu spune că nu cunoaște numărul exact al jidanilor din țara noastră (ultimul recensământ este, în această privință, o scandaloasă escrocherie) nu cunoaște nici proportia lor în profesiuni, nu știe nici câți sunt patrioți și delicvenți — și așa mai departe. Cei cari s'au ocupat de problema evreiască, știu câți jidani sunt în țară, iar statisticile cari s'au publicat până astăzi sunt elocvente. D. Dem. I. Dobrescu închide ochii asupra acestor crude realități.

In schimb propune unele soluții cari nu înseamnă altceva de cât să tăgăduiască evidența. D. Dem. I. Dobrescu e un mare filosemit. Ar trebui să mulțumim ziarului „Curentul" pentru serviciul pe care-l face țării, demascând pe toți inconștienții cari stau în slujba lui Israel.

S'ar putea spune că problema jidovească în România nu mai are nevoe să fie discutată. Chiar jidanii cari s'au ocupat cu ea, au ajuns la aceeași concluzie, iar noi, aici, am citat în câteva rânduri pe Bernard Lazare, care, deși jidan, a cetit cu precizie în marea carte a realităților românești. Se găsesc însă, din nenorocire destui români, unelte oarbe și plătite cari fac oficiul de apărători ai jidovimii. E dureros, dar nu putem decât să recunoaștem situația : cozile de topor împiedică rezolvarea problemei iudaice.

Redactor responsabil: EUGEN VICTOR POPA

Tipografia ziarului „UNIVERSUL", str. Brezoianu 23—25 București

6 pagini 3 lei

Taxa poștală plătită în numerar conform aprobării Dir. Gen. P.T.T. No. 118.37071934

ANUL VI. No. 818 Joi 5 August 1937

BIBLIOTECA CENTRALĂ „ASOCIAȚIUNII" SIBIIU

Porunca Vremii

TRIBUNĂ ZILNICĂ DE LUPTĂ NAȚIONALĂ ȘI CREȘTINĂ

Abonamente anuale: Lei 1000 pentru instituții și sprijinitori; Lei 800 pentru orașe; Lei 600 pentru sate. Se primesc și abonamente pe 6 și 3 luni.

Ori ce sumă se poate trimite prin Casa de economii și Cecuri poștale (CEC) astfel: ABONAȚII PENTRU CONTUL 1224; DEPOZIARII „ „ 10405

Director: Dr. ILIE RĂDULESCU

Redacția și Administrația: BUCUREȘTI I, Str. Sărindar 18

TELEFON: Direcție, redacție 4.1853; Ad-ție, publicitate 4.1852

BIUROU

Problema evreească are un caracter economică, socială și cultural. Ea va trebui soluționată atât în interesul liniștei națiunilor diferite, cât și în interesul bine priceput al evreimei înșăși.

Pentru oricine s'a ocupat cu chestiunea evreiască, nu încape îndoială că, în fiecare epocă, o anumită populație poate suporta numai un anumit număr de evrei. Popoarele și clasele sociale producătoare încep să se neliniștească în momentul când acel număr trece peste coeficientul maxim al elementului evreesc — în aproape totalitatea lui element neproducător, fiind, prin fire, înclinat spre ocupații intermediare.

AL. VAIDA-VOEVOD

Români! Numai boicotul economic vă va scăpa de pacostea judaică!

Liga Națiunilor în agonie

Intreaga presă europeană — cea jidănească cu accente de panică — comentează larg schimbul de scrisori intervenit între d Chamberlain, primul ministru englez și d. Mussolini. Deși nu cunosc exact conținutul mesagiului președintelui de consiliu al Angliei și răspunsul Ducelui, mai toate ziarele examinează urmările, pe cari le va avea, în politica Continentului, restabilirea bunelor relații între Anglia și Italia.

Fără îndoială, că o apropiere anglo-italiană este de natură să împrăștie nourii grei cari s'au strâns amenințători de furtună, în ultima vreme, pe cerul Mediteranei. Mai mult decât tensiunea franco-germană și germano-sovietică, pericolul războiului stă în încordarea raporturilor italo-engleze. O înțelegere între Anglia și Italia este o supremă chezășie a păcii, care nu se poate organiza serios fără o punere de acord a intereselor acestor două țări.

Presa jidănească din Europa — presa aceia umanitaristă și anti-războinică — ar trebui, în consecință, să se declare profund satisfăcută de noua atmosferă de concordie, pe care o creiază schimbul de scrisori Mussolini-Chamberlain. De ce, totuși, ea se arată neliniștită, neîncrezătoare și ostilă?

Explicația e foarte simplă. Înțelegerea italo-engleză — dacă se va realiza — va însemna moartea Ligii Națiunilor, sfârșitul atotputerniciei judeo-masonice dela Geneva, agonia comunismului și triumful politicii statelor totalitare și de autoritate în Europa.

Pentru orice minte perspicace, starea de lucruri nouă, care se pregătește în Europa, nu are nevoie de nici o altă lămurire. Este suficient să constați că mâna care se întinde unei apropieri italo-britanice, pornește, mai întâi, din Anglia, pentruca să-ți designeze configurația Europei politice de mâine. Anglia, oricât de generoasă și de dornică de pace, ar fi, are o tradiție de mândrie, pe care n'a înfrânt-o nimeni până azi. Cu toate acestea, inițiativa unei înțelegeri anglo-italiene pornește, de astă dată, din Anglia, din marele imperiu pe care Mussolini nu l-a cruțat în nici o împrejurare. In acest sens, fără să încercăm a pătrunde în culisele diplomatice, este suficient să subliniem două fapte, cari n'au scăpat, desigur, nimănui: Campaniile sângeroase anti-engleze ale presei italiene, în primul rând; în al doilea rechemarea ostentativă a tuturor gazetarilor italieni, acreditați în capitala Angliei și expulzarea câtorva ziariști englezi dela Roma.

Pe ce temeiuri se poate ajunge azi la un acord între Londra și Roma? Indiscutabil că numai cu triumful punctului de vedere italian. Or, Italia stă, în aceste momente, mai fermă ca ori când pe o baricadă de adversitate față de Liga Națiunilor, pe care o socotește, și cu drept cuvânt, răspunzătoare de toate ofensele și suferințele prin care ea a trecut. Succesul d-lui Mussolini nu va consta atât în recunoașterea de către Anglia a Imperiului italian. Abisinia, cu toate socotelile politicii engleze, a dispărut din preocupările Angliei. Izbânda politicii mussoliniene nu se va mulțumi nici cu adeziunea Angliei la teza italiană în Spania, care înseamnă lupta, cu toate mijloacele, împotriva comunismului. Nu. Biruința Ducelui va însemna mai ales deslipirea progresivă, reală, a Angliei de forul dela Geneva, celace este echivalent cu decesul, cu falimentul irevocabil și neîntârziat al Ligii Națiunilor și cu alăturarea din ce în ce mai pronunțată a Angliei la politica europeană a statelor totalitare.

acest eveniment, este considerabilă. Intr'adevăr, ce dovadă mai e-

Înțelegerea italo-britanică reprezintă, pentru noi, început de viață nouă în Europa; iar semnificația pe care o desprindem din locvență s'ar putea da, din care să se vadă că statul autoritar nu cunoaște în calea măririi lui, nu înfrângeri, dar nici piedici?

Ing. RADU ILIESCU

Plutași pe Dorna

Ceasul lui A. C. Cuza

D. Grigore Filipescu se spune că lucrează la un sensațional memoriu politic. D. Virgil Madgearu se va duce la Bădăcin cu o misiune specială și, firește, foarte importantă, pentru d. Iuliu Maniu, care, totuș, nu vrea să desmintă. D. Grigore Iunian pune la cale nu știm ce duioasă întoarcere într'un partid pe care l-a călcat atât de fanatic în picioare. La Slănicul Moldovei se țin ermetice și grave consfătuiri, iar în culisele vietii politice, este cineva care, dela moșia sa Doi Peri, trage sforile succesiunii. Iureșul spre putere nu cunoaște nicio decență. Mulți se oferă, toți sunt gata să se sacrifice, fiecare se socotește necesar, indispensabil, providențial...

In aceste clipe un om, unul singur, stă retras în discreția familiară a unei vaste biblioteci, senin, olimpic aproape, oricum, nemișcat în credințele sale, ca o stâncă peste care s'au abătut toate furtunile decepției și multele raze ale unor mulțumiri cu care a fost răsplătit pentru imensa lui statornicie: A. C. Cuza. Privind acum peste uriașul neastâmpăr al vieții noastre politice, peste această nesfârșită și dramatică și fioroasă năvală, gândurile noastre se întorc spre liniștea, spre siguranța, spre încrederea lui A. C. Cuza. Dintre toți cei cari se agită, numai A. C. Cuza stă deoparte ,nu cere nimic ,nu pretinde nimic, nu întocmește memorii și nu se grăbește. Școala luptelor politice și marea sa experiență, ca și nemărginita sa putere de a ceti în cartea realităților românești, i-au dat toate aceste nenumărate calități, tot mai rare, de a sta necontenit deasupra sbuciumului, ca un criteriu, predestinat poate să fie totdeauna un exemplu, o lecție sau o replică.

Ceasul lui A. C. Cuza a sosit. După o îndelungată bătălie, după o fantastică rezistență, mai ales, pe înălțimile celei mai patetice baricade, iată, în sfârșit, clipa răsplătirilor sublime a venit. A. C. Cuza e prea sus, atât de sus, peste noi toți, că nimic nu-l mai poate ispiti: nici satisfacția puterii, nici biruința ideilor sale din cari, prin furt, trăiesc astăzi atâtea partide și nenumărații aventurieri ai răspântiilor noastre electorale; nimic nu-l mai poate turbura: nici infamia, nici injuria, nici ironia (A. C. Cuza a fost un teribil epigramist) ,nici această criminală complicitate a tăcerii care, totuși, strigă înfiorător, printre rotativele Blumenbergilor din Sărindar.

Refrenul „momentelor" se cunoaște. L-au cântat ziarele lui Kalman, l-a reluat Hongiman, iar un Goe oarecare se căsnește să întrețină în actualitate o iluzie. De ceasul lui A. C. Cuza nu se vorbește. Presa care pune la cale, de mai multe ori pe zi, succesiunea, aceiași presă care este gata să se ia de piept cu Dumnezeu, pentru a-i smulge încuviințarea acestui „moment", nu pomenește nimic de A. C. Cuza, stilourile sale înfierbântate se ocupă de toate mofturile politice, ridicate pe crestele notorietății, de toate pușlamalele scrisului zilnic, dar de A. C. Cuza, nimic, nici-o frază, nici-o virgulă. Peste cariera eroică și victorioasă a doctrinarului dela Iași s'a așternut o impenetrabilă tăcere.

A. C. Cuza nu simte durerea acestor conjurații. Obișnuit să se bată, să lupte, pentru izbânda ideilor, nu pentru cuceriri efemere de situații politice, A. C. Cuza știe să răspundă tuturor dușmanilor săi prin superba sa izolare, de tot ceea ce ar însemna profanarea unei doctrine sau diluarea unei intransigențe. A. C. Cuza nu vrea să guverneze, oricum și cu oricine. A. C. Cuza crede într'o ideie și va veni în fruntea țării cu ea, sau nu va veni niciodată. A. C. Cuza a avut o satisfacție, de care nu s'a învrednicit nimeni până astăzi: gândirea sa politică, peste care atâtea haimanale au svârlit călimările insultei, a învins, fiind astăzi confirmată de magnifica întoarcere a nației spre catechismul dela Iași. Ce-i mai poate oferi, ca mulțumire personală, o debilă plăcere politică?

A. C. Cuza trebuie să guverneze. Nu pentru orgoliul personalității sale, ci pentru țară, pentru mândria neamului românesc. A. C. Cuza este cinstea, este onestitatea, este caracterul și stâlpul de foc al celei mai curate direcții politice. E greu să înfățișem acum, când toate aceste lucruri se cunosc, motivele cari-l împing pe A. C. Cuza spre destinul conducerii supreme.

Țara nu mai are decât această rezervă: pe A. C. Cuza. Bătrânul hotărît si atât de viguros din capitala Moldovei, conducând un guvern în care ar intra toate grupările naționaliste, colaborând prin tot ce au ele mai curat și mai ales, iată o pagină de antologie politică, atât de frumoasă, încât pare o legendă. In jurul lui A. C. Cuza s'ar strânge, din prima clipă, toate energiile românești, toate puterile neamului s'ar aduna la un loc, pentru a realiza un vis și pentru a da viață unei năzuințe. Gândul tuturor, în aceste zile de desnădejde, nu poate să fie decât acesta: A. C. Cuza la putere...

I. P. Prundeni

Politica realităților

Presa străină discută cu mare însuflețire perspectivele unei apropieri italo-britanice, cauzată fiind de schimbul prietenesc de scrisori dintre d-nii Neville Chamberlain și Benito Mussolini. Și între condițiile cari ar determina această apropiere, — știut fiind că raporturile dintre aceste două mari puteri s'au răcit din cauza războiului italian din Africa Orientală și a tendințelor italiene de supremație în Mediterana, — aceea care va provoca, în mod real, destinderea atât de dorită, nu numai de Londra și de Roma, dar chiar de întreaga lume, este, fără îndoială, recunoașterea de către Liga Națiunilor a cuceririi Etiopiei.

Faptul acesta, se va produce, — după informațiile pe cari ni le dau ziarele de obicei bine introduse în intimitățile cancelariilor europene, — în sesiunea din toamna aceasta când Anglia, — pentru care Liga Națiunilor este forul european al intereselor britanice, — va propune la Geneva ștergerea Etiopiei din lista membrilor forului european. Cu alte cuvinte se va recunoaște cucerirea Abisiniei de către Italia, rămânând ca ulterior această recunoaștere să se facă și în mod oficial. Acesta este faptul. Și el merită o subliniere deosebită, întrucât trădează nu numai spiritul instituției dela Geneva, dar chiar și „puterea" ei de a reacționa și de a se acomoda, tot odată, realităților.

Este timpul să spunem că Liga Națiunilor s'a dovedit a fi pentru statele membre și în special pentru statele europene, cea mai mare ficțiune politică pe care o cunoaște istoria. In schimb, aceiași Ligă, constitue un instrument politic real pentru afacerile Angliei. Iar constatarea acestei realități ne duce la stabilirea unui adevăr politic valabil, pentru statele europene și mai ales pentru acele state noui create sau întregite în urma marelui război. Care este acest adevăr politic? Iată-l: Geneva nu poate realiza himericul ideal pentru care a fost realizată, adică pacea; în schimb ea este un birou politic internațional de contabilizare a stărilor de fapt, pe cari le creiază acele state cari se conduc după destinul națiilor componente.

Ca o ilustrare a superbei impotențe politice a Genevei, este suficient să amintim că această instituție a păcei nu se manifestă decât atunci, când activitatea ei este necesară treburilor britanice. Să nu uităm că pentru Geneva nu există o problemă a Spaniei de unde, în atâtea rânduri, era pe punctul de a izbucni o conflagrație europeană.

Să nu ni se replice cu ideologia pacifistă și cu alte asemenea romantice stări de spirit politic, — pentrucă singură realitatea este în măsură să hotărască o ideologie realizabilă în mod practic deoarece cealaltă ideologie, ce nu isvorăște din realitate, este o simplă himeră care încurcă treburile lăuntrice ale statelor.

Din această situație, — care nu are nevoe de explicare, întrucât ea se impune convingerii fiecă-

ruia dela sine, — se desprinde concluzia că un stat, și în cazul care ne interesează mai cu seamă, statul nostru, pentru a putea să-și impună cuvântul, trebue să practice o politică de realități, care nu ține seama de dosarele ideologice ale Genevei.

Acțiunea Ligii Națiunilor,—determinată și când s'au luat sancțiunile și când se va recunoaște imperiul italian, numai și numai de interesele britanice, — ne învață pe noi că Anglia este statul cel mai realist de azi, iar imperiul britanic se menține numai prin o cunoaștere și o respectare deosebită a realităților. Dacă Anglia se închină în fața realității imperiului fascist, de ce am rămâne noi în utopie? Adică, de ce, pe viitor, am mai practica o politică a himerelor geneveze și nu ne-am cunoaște interesele noastre specifice, reclamate de hotarele noastre și de sistemul nostru de alianțe?

Biroul contabilizărilor politice dela Geneva va rămâne, și deacum înainte, ce-a fost până astăzi: o realitate britanică în Europa și o himeră pentru statele europene. Atât.

Ștefan Ionescu

Tot despre caracatița judaică în munți

de RADU GYR

In articolul de Marți, curgea din peniță noastră un nou strigăt de revoltă. Revoltă, împletită cu sinceră și adâncă durere... Spuneam, anume, că până și plaiurile și „cabanele de adăpost" din Bucegi au devenit ciosvârte de ghetto-uri, locuri pentru desfătarea orgiacă și turpitudinea lui Israel.

Ciuma judaică, trecând cheile Orzei, Zănoagei și Tătarului, a răzbit în valea Ialomiței, molipsind toate adăposturile și refugiile turiștilor români. Arătam, în trecutul nostru articol, cum fusesem siliți să ne sdrobim oasele, o noapte întreagă, pe scândurile unei mansarde, de oarece la „casa de adăpost" dela Scropoasa nu mai existau nici o cameră, nici un pat liber. Toate fuseseră închiriate, cu luna sau cu săptămâna, jidovilor veniți cu balabuste, cu purăți și, mai ales, cu buzunarele doldora, și instalați acolo, lângă harfele verzi ale lacului din munte.

Din nefericire, cazul dela Scropoasa n'a rămas izolat. El se întâlnește, dureros multiplicat, pe întreaga întindere a văii Ialomiței, până la Peștera.

La o oră și jumătate depărtare de Scropoasa, în sus pe cursul Ialomiței, se află o altă „casă de adăpost", la Bolboci, iar la un sfert de ceas de drum dela aceasta, e așezată, într'o minune de pajiște mioritică, în vecinătatea cheilor Tătarului, „casa" dela Plaiul Mircei.

In amândouă aceste cabane de adăpost se petrec aceleași lucruri revoltătoare. Poftele deslănțuite ale jidovimii, și-au descoperit un admirabil azil în camerele acestor „case", răpind adăpostul și drepturile adevăraților turiști.

Un elementar bun simț promovează o lozincă, o lege firească pentru „casele de adăpost" din munți: nimeni să nu poată ocupa o cameră mai mult de două nopți (bine-înțeles, cu excepțiunea cazurilor de forță majoră: îmbolnăvire neașteptată, accident...).

Este o chestiune de bună cuviință și, în acelaș timp, un imperativ. Așa e reglementată, de pildă, șederea în „casa" Touring Clubului Român, de lângă Peștera Ialomicioarei. Numai astfel, turiștii, cari se perindă în continuu prin Bucegii atât de frecventați, se pot bucura de o găzduire omenoasă, peste noapte, fără riscul de-a rămâne afară, în frig, dârdâind în fața ușilor zăvorîte pe dinăuntru, care ocrotesc expansiunile erotice ale „blumenfelzilor" și „rozicelor".

Dar cu jidanii, ți-ai găsit! Cum să reziste lăcomia cutărui Arzoiu sau Enescu — proprietari de astfel de „adăposturi" — dinaintea bancnotelor ispititoare ale lui Israel?

Un pat, într'o cameră de două până la trei persoane, costă — pentru un turist — între 40 și 70 lei, pe noapte. Iuda însă supraliciteaza. Roșcovanul galițian oferă 200—250 lei pe-o cameră, pentru el și pentru partenera lui... In caz că sosește prevăzut cu balabustă „oficială" și cu purăți, prețul pe care-l oferă crește simțitor. Iar dacă „adăpostul" și privelișteă îl entuziasmează, („oi, vei, un așa plăcere dela natuâăâ!"...), atunci se instalează,

(Continuare în pag. II-a)

Românii și Românce!

Vreți să aveți o gazetă naționalistă și creștină; o flamură de luptă curagioasă, dar mai ales curată, pusă în serviciul exclusiv al ideii naționale; o gazetă independentă, care, nefiind tributară nimănui, poate să lovească cu vehemență ori unde este o cangrenă.

Cum o s'o aveți însă dacă nu o sprijiniți cu nimic. Chiar dacă o citiți zilnic, dacă o ajutați cu 3 lei în fiecare zi, credeți că e destul? Dacă nu o puteți sprijini cu un abonament, v'ați strădui cel puțin s'o răspândiți în cercul prietenilor voștri, ați luat de guler pe ticăloșii cari, plătiți de jidani, o ascund?

Gândiți-vă un moment: n'o faceți pentru noi, ci pentru înșăși ideia: „ROMANIA A ROMANILOR" pe care vreți s'o vedeți triumfând!

Camașa de forță

Săracii galoși

Epuizând toate înjurăturile împotriva huliganilor, „Lupta" celor doi Honigmani se ocupă despre „Moartea Albă", adică despre moartea alpiniștilor rătăciți pe crestele albe și pline de zăpadă ale munților.

Despre „Moartea Roșie" din Raiul Sovietic, gușterii lui Israel nu articulează o vorbă. Se vede treaba că galoșii sovietici nu sunt buni decât spre a te apăra de... zăpadă. Prin sângele atâtor nevinovați din Rusia Sovietică, nu pot să înnoate.

Unul care nu știe...

IERI intră în redacția „Porunchi" un muncitor. In biroul secretariatului de redacție îl găsește pe director, care-l întreabă:

— Ce doriți dvs?

— Vreau să vorbesc cu d. director.

— Eu sunt.

— Mă duci cu zăhărelul.

— Eu sunt, domnule!

— Nu prinde gluma. Eu l-am văzut de trei ori pe d. director: are nasul coroiat, poartă ochelari și e puțin adus de spate. Uite, am și carta lui de vizită.

Directorul nostru ia biletul și citește: EM. SOCOR, directorul ziarului „Zorile".

Pietul muncitor! Nici până azi n'a aflat, că încă din Decembrie 1936 „Zorile" roșii au apus și că pe ruinele lor flutură azi tricolorul „Porunchi".

Desgropând trecutul nostru

Cuza Vodă și jidovimea dela 1859

Se împlinesc 21 ani de vând vitejia românească a însemnat dreptul istoric ce-l avem peste Dacia fericită și tot nu se simte acel duh al iubirii și recunoștinții ce ne datorează cei ce-au scăpat de jugul dușman, ca să respiri în deplină libertate într'o Românie, mare, bogată și îngăduitoare mai ales. Cei dintâi, cei mai recunoscători, ar trebui să fie străinii minoritari, Evreii, cari, deși viețuesc de câteva decenii, nu se pot considera asimilați, dar nici măcar asimilabili. Aceștia, mai ales, care au constituit un permanent pericol față de energia românească. Străinismul, respectiv jidovismul, a fost motiv de îngrijorare mare, chiar atunci când din limpezimi de ape se 'nchega un neam obidit al istoriei.

Mesagiul princiar al lui Cuza Vodă, rostit de președintele consiliului de miniștri din Decembrie 1859, este o vie pildă pentru cei ce astăzi dețin puterea țării.

„Un mare număr de străini este stabilit de mulți ani pe pământul nostru și prezența lor a putut naște câteodată supărătoare greutăți, însă mai totdeauna acestea au provenit din nedumerirea regulelor ce sunt de urmat în privirea lor".

Străinismul și problema lui existau deci și constituiau o adevărată primejdie, devenind greutate de nesuportat, mai ales față de raporturile cu Occidentul. Mai departe:

„Să ne ferim dar de a arunca asupra oltora învinovățiri pe care noi nu le-am primi și de a le atribui o rea voință sistematică".

Demnitatea istorică a lui Vodă Cuza este proverbială și se 'ntrece cu eroismul civic al marelui Principe Ctitor ca și cu bunătatea-i sufletească legendară. Dar nu faptul prieteniei lui Napoleon al III-lea l-a ridicat în ochii Europei, nici faptul că a dat mâna și a salutat ostășește pe Sultan, acoperit și 'n mare ținută, ceiace nu se mai întâmplase până atunci, ridicându-i-se potențialul princiar considerabil. Demnitatea intrinsecă și cunoașterea realității l-au săltat în ochii românismului și-al străinătății.

Tratatele nu existau pentru el, cum există acuma.

„Oarecare tratate există în adevăr, însă chiar Comisiunea Europeană a recunoscut anomalia lor într'o țară creștină și avem bună sperare că Puterile sunt dispuse a proceda dimpreună cu noi la revizia amicală".

Străinătatea și **„străinătatea"** au fost aceleași întotdeauna, oamenii însă au „suferit" deosebire. O leacă doar. Panglicăriei de astăzi, i se opune conservatorismul eroic, masoneriei de astăzi, naționalismul tradițional și cinstea demnă a omului politic.

Și' sfaturile marilor bărbați ai timpului îndeamnă pe Cuza Vodă să stărue în realitate.

„Să menținem cu energie drepturile noastre, dar să nu lăsăm a ne lua înainte un exces de patriotism, care ne-ar îndemna a voi lucruri fără vreme".

Este atâta grijă pentru binele țării în această frază încât rămâi uimit de teamă ca să nu se strice armonia conducerii și bunei înțelegeri pentru progresul țării.

„Vechea ospeție românească este un dar sfânt dela strămoși, să-l păstrăm, ca unul ce onorează caracterul nației și niciodată să nu-i pară rău străinului că a venit de s'a așezat la vatra noastră".

Ospeția românească tradițională a fost batjocorită și neprețuită de liftele care s'au aciuiat prin mănoasele câmpii ale Bucovinei, Moldovei și Maramureșului astăzi înstrăinate complet. Și cuvintele frumoase și omenești ale lui Cuza Vodă s'au interpretat altfel de rău voitorii neamului, care au dat înfățișare de umanitarism naționalismului său întreg.

„Să ne complectăm organizarea, să facem ca să fie impresiile drepte, justiția nepărtinitoare, administrația neadormită și pe curând, străinul nu va mai căuta altă protecție în țara noastră decât aceia a legilor noastre".

Iată dar, care sunt factorii determinanți ai prăbușirii unui neam: **dezorganizarea sub toate formele, punerea sub obroc a adevărului, nedreptatea justiției, incorectitudinea administrației și ticăloșia oamenilor conducători.**

Acestea au fost văzute, simțite și trăite de ispravnicul polcovnic și l-au sugerat ideia unei izgoniri a străinului fără trâmbiți și surle, dar printr'o manieră demnă și civilizată, bazată pe considerente de ordin moral.

Să ne gândim o clipă, că primejdia, pe care o lansează, ca extrem de funestă, mesagiul princiar, este floare la ureche pentru zilele noastre. Dela 300.000 la 3.000.000 este o distanță mare și primejdia trâmbițată războinic la 1859, anul înfrățirii românești, este astăzi pentru noi o dureroasă realitate sdrobitoare. Oamenii noștri politici orbiți de orgoliul occidental au preferat îngenuncherea țării față de încoronarea lor cu stelele masonice, ceeace le-a dat „onoruri" multe pentru țipetele de desnădejde... națională. Angrenajul politic și atitudinea fidelă față de acel Occident înstelat ne-au creat situații imposibile nu în concertul diplomatic, cât în realitatea... diplomatică și vie de care ne leagă aspirații de latinitate și de vieață perpetuă în istorie.

Nu ne mai mulțumește nimic, fără să fim nerecunoscători, decât șuvoiul de vieață independentă, medievală, romantică, dar plină de demnitate eroică. Să nu se mai zică nici în politică măcar, că am fi ecoul Occidentului.

Și iarăș, când problema străinismului, respectiv a jidovismului, se agită și se pune în funcție de anumite dulcegării politice, cu substraturi materialiste, să nu mai înghițim nodul jignirii, că ni s'a făurit România cu victoria franceză, ci să se spună că România a salvat Franța în momentele ei cele mai grele. Este singura mângâlere pentru osemintele scumpe pe care le plângem cu suflet curat peste câteva zile.

I. G. Dimitriu

SPORT

Viforul-Dacia conduce în cupa „Regele Carol II"

Ca în fiecare an „Clubul sportiv Predeal" organizează în ziua de 8 August c. al 9-lea concurs național de atletism.

Concursul se va bucura de înaltul patronaj al Majestății Sale Regelui Carol al II-lea, iar punctajul contează pentru cupa donată de Majestatea Sa.

Deținătorul cupei este polisportiva grupare VIFORUL-DACIA. De altfel este interesant de redat palmaresul acestei cupe. Clubul care acumulează cele mai multe puncte din toate concursurile de atletism cu caracter național, pe o perioadă de un an, — este decdarat Campion și i se decerne valoroasa cupă a Majestății Sale.

In anul 1932, cupa a revenit cu ușurință grupării VIFORUL-DACIA. A doua s'a clasat clubul Olimpia-Brașov.

In 1933 tot VIFORUL-DACIA cucerește cupa. De astădată locul al II-lea revine grupării C. A. Cluj.

ASTRA din Brașov reușește în 1934 să cucerească cupa „Regele Carol al II-lea", Viforul-Dacia terminând foarte aproape.

Din nou VIFORUL-DACIA își însușește cupa pe anul 1935. Stadiul-Român urmează.

Anul trecut, cupa a fost aprig disputată de cele două mari grupări, Viforul-Dacia și Stadiul-Român. Prima a avut din nou câștig de cauză.

Anul acesta lupta se anunță un duel susținut între Stad și Viforul-Dacia. Cine va câștiga e greu de spus.

Deocamdată tot gruparea galbenă e în fruntea clasamentului cu 34 puncte. Urmează Venus cu 30 pct. A treia e Stadiul-Român cu 22 pct.

Duminica aceasta vom vedea întrucât speranțele *Stadiului* de a cuceri cupa sunt întemeiate.

Dăm mai jos lista cupelor puse în joc:

1. *Cupa Majestății Sale Regelui Carol al II-lea.*

2. *Cupa ziarului „Universul" Challange:* 3 ani consecutiv sau 5 cu întrerupere se decerne grupării care va totaliza cel mai mare număr de puncte la concursurile clubului sportiv Predeal.

3. *Cupa județului Prahova.* Challange 2 ani consecutiv și 3 ani cu întrerupere. Se decerne grupării mai bună performanță, stabilită după tabela finlandeză. Câștigată mâr de puncte la probele de alergare.

4. *Cupa colonel Grigoriu Ioan.* Challange 2 ani consecutiv și 3 ani cu întrerupere. Se decerne grupării. din care face parte atletul cu cea mai buhă performanță, stabilită după tabela finlandeză, câștigată în anul 1936 de asociația sportivă Viforul-Dacia prin atletul *Ferdinand Calistrat.*

5. *Cupa ziarului „Universul" 1936.* Challange 3 ani consecutiv sau 5 cu întrerupere. Se decerne grupării cu cele mai multe puncte la alergări și aruncări *1936.* Challange 3 ani consecutiv sau 5 cu întrerupere. Se decerne grupării care va totaliza cele mai multe puncte la alergări și sărituri. Câștigată în anul 1936 de asociația sportivă Viforul Dacia București.

In afară de aceste cupe, primilor 3 clasați li se vor decerne plachete, diplome, etc.

Clubul sportiv Predeal, asigură cazarea și întreținerea concurenților în zilele de 7 și 8 August 1937.

Orice informațiuni se pot lua de la secretarul clubului, locot. Anghel Vasile, bat. 4 vânători de munte, Predeal.

N. A. C.

Rezultate modeste la concursurile atletice internaționale dela Timișoara

6. Cupa clubului sportiv Predeal

Concursurile atletice dela Timișoara, ale căror rezultate ne interesau în cel mai înalt grad, au avut loc, fără participarea atleților iugoslavi. Din păcate lupta între atleții unguri și cei români deși terminându-se în favoarea primelor, a dat loc realizărilor unor performanțe dacă nu mai bune nici măcar normale. Intr'adevăr o pistă umedă a fost dușmanul de neînvins al concurenților la proba de alergări, în special la cele de viteză.

O SURPRIZA : BERGER

La proba de 100 m. plat în ciuda condițiilor în care alerga tânărul Berger (C. A. Recaș) a terminat învingător într'un timp relativ bun : 11" 3/10.

Al doilea a venit Șandor (Ungaria) care fără a arăta prea multe a bătut totuși pe Ghițescu, plasat al treilea cu 11" 5/10. Atletul Viforist arătase la București și Cluj o formă impuabilă, confirmată și de antrenamentul de Joia trecută când alergase suta în 10" 9/10. La Timișioara, Ghițescu care e un element cu un moral destul de șovăielnic indispus de condițiile în care concura n'a putut da mai mult.

Cursa de 200 m. plat a revenit într'un timp destul de bun lui Șandor (Ungaria) care a alergat, fără a da tot ce putea, în 23"2/10. Distanțați au venit la locurile următoare acelaș Ghițescu (Vif. Dacia) și stadistul Iordache.

La 400 m. plat Nemeș a corespuns așteptărilor terminând învingător în 52". Stadistul va avea un cuvânt greu de spus la campionatele naționale. In locul următor a venit Lazăr (V. Dacia), al treilea terminând Berger care după performanța bună dela 100 m. a mai înregistrat una: un timp slab f. slab de 56 secunde. Temesvary (Ungaria) accidentat a abandonat cursa.

ALERGARILE DE DEMI-FOND ȘI FOND

La prima probă de demi-fond, după cum era și de așteptat, a învins Hireș (Ungaria). Dar într'un timp slab, 2' 3" 6/10. Al doilea a sosit Memeș (St. Român) și Lăpușan (Viforul-Dacia) al treilea. Tim purile lui Nemes și Lăpușan sunt cele mai proaste realizate de ei în acest an. Oricum, în ori ce alte condiții ungurul Hires le este superior.

Tot Hires a învins și în proba de 1500 m. cu timpul de 4'19"2/10 urmat la trei secunde de viforistul Necula.

La 5000 m. plat după o luptă strânsă la început Estergomy (Ungaria) a învins relativ ușor pe stadistul Dinu Cristea, terminând alergarea în 15 m. 42 sec., 2 zecimi.

ARUNCARILE DAU REZULTATE NORMALE

La aruncarea greutății decathlonistul Ungur Ssany n'a reușit să treacă 14 metri, trebuind să se mulțumească cu 13 m. 85. Cu o aruncare de 13, 14 metri, brăileanul Gurău plasându-se al doilea a dovedit încă odată că e sigur totdeauna pe 13 metri.

La disc o mică surpriză : Havaletz (Metropola) lipsit de un adversar care să-l stimuleze a aruncat discul destul de slab la 44, 95 metri.

Sulița a revenit, e îmbucurător, lui Vămanu. Stadistul în puternică revenire de formă a aruncat 59, 41 metri.

SARITURILE

Săritura în înălțime a revenit lui Temesvary (Ungaria) cu 1,77 m. Al doilea e Stoichițescu care a sărit la Cluj 1,73 iar la Timișoara 1,75. E un element de mare clasă și ne punem toate speranțele în acest tânăr oltean că specializându-se într'una din cele 3 probe în care excelează, lungime înălțime și triplu salt va realiza performanțe de mare răsunet. Noi l-am sfătui să se dedice săriturii în lungime.

La lungime primul Somogy (Ungaria) cu 6 m. 76 iar al doilea tot Stoichițescu cu o săritură inferioară celeia dela Cluj, de 6,69. Al treilea, extenuat de viața, puțin prielnică unui atlet, dela mare, viforistul Lupan care sigur altădată pe 6,60—6,70 m. a trebuit să se mulțumească cu 6,44 m.

Prăjina a avut de învingător fără glorie pe Csany care a sărit 3,80. L-ar fi învins și pe Eilhardt și pe Biro care n'au concurat. De ce ?

M. P.

Inaugurarea stadionului sportiv din Găești (Dâmbovița)

Găești, 3 August. — Duminica trecută s'a inaugurat stadionul sportiv din orașul nostru, al cărui teren a fost pus la dispoziție de consiliul comunal și amenajat cu sforțările bănești ale grupării locale *„Sportul Studențesc"* și cu concursul reg. 9 jandarmi.

D. profesor Mihail Ilovici a ținut o conferință despre sport, aducând mulțumiri primarului d. Filip Stoicescu și reg. 9 jandarmi cu conducătorii lor.

A avut loc apoi un match de foot-ball între juniorii locali și juniorii C.F.R.-Pitești, cari au cedat la scorul de 7—0 (2—0).

Stadionul este o lucrare de mare interes pentru orașul nostru și întreaga regiune.

ZI DE ZI

— ELVEȚIANUL Amberg, al treilea clasat în Turul Franței, se comportă excelent în Turul Elveției. Primele 2 etape i-au revenit. Mai mult ca sigur, dat fiind rutina sa, că va termina „Turul" în învingător.

— HAVALETZ a aruncat discul la concursul atletic dela Timișoara aproape 44 m. Dacă o raportăm la aruncările din străinătate apare o performanță mediocră. „Sperțul" de 2 lei scuză pe acest atlet prin faptul că „nu a venit cu discul de-a casă".

— ALEX. FRITZ, recordmanul la greutate, a trecut de vârsta la care și-ar permite să practice atletismul regulat. Dealtfel căsătorit de mai multă vreme, soția sa i-a interzis de a mai concura la vreun concurs încă de acum 3 ani. Acelaș „Sperț" de 2 lei lansează însă „bomba" (probabil în lipsă de material) că Alex. Fritz va concura la Predeal, aceasta pentru a fi selecționat în echipa României pentru Jocurile Balcanice. Credem că e o glumă deplasată. Fritz chiar dacă concurează nu are nici o șansă. Timpul și vârsta și-au spus de mult cuvântul.

— CALISTRAT, recordmanul la tripulul salt, se găsește actualmente într'o formă strălucită. Credem că ne va dovedi acest lucru Duminică la concursurile dela Predeal.

— PENTRU Joi, 5 August, a anunțat conducerea grupării „Venus" începutul antrenamentului. Inainte de antrenament se va oficia obișnuita șfeștanie de început de sezon.

— LA HAND-BALL ne-a fost dat să aflăm cum poate deveni o echipă campioană fără să joace vreo partidă în retur.

Intr'adevăr meritoasa grupare polisportivă Viforul-Dacia a reușit în tur să câștige pe teren toate partidele la scor. In returul de primăvară toate echipele, dar absolut toate, au declarat pe rând forfait — Viforiștii câștigând partidele la masa verde. VIFORUL DACIA a devenit un campion fără glorie. Este o situație pe care galbenii nu o merită căutați de puțin. Federația trebue să ia măsuri drastice, pentru a nu se mai repeta și în viitor asemenea fapte regretabile.

Mișcarea LITERARA și artistică

Marin I. Predescu: Copiii, florile vieții

Despre cartea d-lui Marin I. Predescu — o carte de poezii pentru copii — ar fi trebuit să scriem de acum aproape un an, când ne-a căzut sub ochi.

Prinși în hora evenimentelor — unele poate mai puțin însemnate decât rara întâmplare a apariției unei cărți pentru cei mici — nu ne-am putut acorda decât răgazul răsfoirii ei.

Au trebuit să vină câteva zile de odihnitoare vacanță pentru ca — în nevinovata și reconfortanta tovărășie a unor mărunți nepoței — să retrăim, în marginea cărții cu poze și imagini fragede a d-lui Predescu, amintirea unei copilării, al cărei soare cald nu a fost niciodată întunecat de norii grijilor.

Este un lucru care vine oarecum peste mână, să scrii, pentru oameni mari, despre o carte pentru copii.

Dar, ni se pare că, dincolo de suavele versuri, cartea d-lui Predescu cuprinde o filosofie proprie, o înțelegere originală a vieții, o etică personală.

Pentrucă titlul chiar, COPIII, FLORILE VIEȚII, chintezențiază o întreagă morală. El poate provoca — singur — un întreg șir de reflecții, decurgând, toate, din prețuirea micilor și curatelor bucurii ale vieții, care sunt copiii.

D. Marin I. Predescu a știut să îmbrace în versuri corecte toată avalanșa de duioase simțăminte pe care florile acestea, răsărite în sbuciumul de toate zilele, le trezesc în orice inimă :

O, zâmbetul ce 'n licăr trece
Pe-a feții voastre 'mbujorare,
Nu e 'ntristare să nu-și sece
Până 'n sfânta lui dogoare...

Hârjoana jocurilor voastre, —
Zburdalnic zbor de mândri fluturi,—
Pe inimi, ca pe flori în glastre,
Revarsă ploaie de săruturi.

Dar este copilul nu numai o odihnitoare prezență, un prilej de calme revărsări de duioșie. Dincolo de sensul obicinuit al copilăriei, licăre, sprijinită pe trunchiurile tinere, candela speranței în mai bine :

Și-un mândru viitor de este
Să aibă Neamul meu pe lume,
Voi îl urziți — ca 'ntr'o poveste:
Din jocuri, râsete și glume.

Iată, mi se pare că de aci, din aceste patru versuri, se poate desprinde acea înțelegere a vieții proprie poetului. E un orgoliu în acest „neamul meu" pe care îl scrie mai apăsat par'că și în al cărui viitor crede cu o la fel de nestrămutată tărie.

Apoi prinderea sensului înalt de dincolo de jocurile, râsetele și glumele copilărești, arată în d. Marin I. Predescu nu un ieftin versificator, ci un poet de vaste posibilități lirice și de temeinice concepții morale.

Și oricât am sta să cântărim afirmațiile acestea ale noastre, în fața paginilor cărții ele nu ni se par a deplasa deloc cumpăna justei prețuiri. „Cum o minune mare-a fost", „Mamei", „Împăratul", „Cântec de leagăn" **și chiar acea vioaie poemă** „Ca puii zburători" **cad grele în balanța aprecierilor noastre.**

Dar înflorirea aceasta a vremilor copilăriei — pe cari d. Marin I. Predescu a știut să le arate cât mai roze, — se întunecă adesea, fără a-și turbura însă seninul. Autorul a redat, cu o rară virtuozitate, și latura aceasta, a unei copilării neîmpărtășite cu prea multe bucurii, în „Eu n'am văzut pe Moș Crăciun":

Părinții mei, — o biată mamă:
Doar inimă 'n sclipiri de dor,
Și-un tată, care nu ia 'n seamă
Dorințele copiilor, —

Nu mi-au vorbit nici când de Moșul
Ce 'n seara sfântului Crăciun
Coboară-se din cer, cu coșul
Plin — doldora — de lucru bun.

Evocă aceste câteva versuri, pagini de mult citite din Dickens, acel mare poet al copilăriei, și fac din volumul d-lui Marin I. Predescu una din cărțile cele mai bune — de altfel foarte căutată, înainte de a spune noi — pentru desfătarea celor mici și — ni se pare — bucuria celor mari.

Const. Tomescu

Istoria națională în teatrul românesc

Conferința d-lui N. Massim la Vălenii de Munte

In fiecare an la Universitatea *„N. Iorga"*, din Vălenii de Munte, printre celelalte probleme de cultură, nu s'a trecut cu vederea nici aceea a teatrului. Continuând seria conferințelor începute anul trecut cu *„Teatrul și sociologia după popoare"* și *„Actorul creator sau interpret"*, anul acesta d. Nicolae Massim, a ținut o prelegere despre *„Istoria națională în teatrul românesc"*.

După ce evidențiază strânsa legătură ce există între teatru și viața socială, exemplificând prin viața grecilor antici și a poporului englez și marea lor creație dramatică, d-sa arată apoi că literatura noastră dramatică, a răspuns acestei adânci nevoi și a verificat acest principiu de existență, atunci când pentru a desvolta sentimentul național, a apărut curentul istoric, când atât de valoroase lucrări, ce puneau în fața prezentului exemplul gloriosului trecut național. Desfășurând, înaintea auditorului, întreaga evoluție a dramei istorice dela 1844, când un Barangeni, trage din cronicari *„Arma sau soldatul moldovean"*, continuând cu *Cetatea Neamțului, Grigore Ghica, Răsvan și Vidra, Despot Vodă, Vlaicu Vodă, Trilogia* lui Delavrancea, *Ringala, Zorile, Prasnicul calicilor* și atâtea altele, d. Nicolae Massim, a subliniat ideia, că, în toate, conflictul central este între cei ce simbolizează ideia națională, Domnul de țară, boerii iubitori de neam și țărani și de cealaltă parte vrăjmașii ei, străinii, Domnii străini, boerii corupți și cu visuri de domnie și *femeia politică*, ambițioasă, bogat reprezentată în literatura noastră, *(Doamna Clara, Chiajna, Ringala, Vidra)* conflict ce se soluționează totdeauna prin triumful ideii naționale.

Atunci când redeșteptarea idealului național o cerea, literatura dramatică românească a răspuns prin o bogată și superioară producție.

Astăzi, în mijlocul frământărilor sociale, teatrul nu oglindește societatea. Astăzi când se simte nevoia creației culturale, a dinamismului, ni se dă un teatru de farse ușoare, de verbalism comic, de calambur.

Pe linia înțelegerii rostului social al teatrului se situiază azi, aproape singur, d. prof. N. Iorga, despre opera dramatică a căruia conferențiarul anunță că va vorbi în curând.

Aspecte, insigne, comentarii

In Septembrie

— va apare volumul de poeme „VIORI DE LUT" al poetului de adâncă sensibilitate, TEODOR AL. MUNTEANU.

Iubitorii de frumos vor găsi în fiecare vers o părticică din sufletul lor. Fiindcă poezia lui Teodor Al. Munteanu este viața noastră a tuturor.

„Deșteptarea României"

— cinstește — la 10 ani dela moarte — memoria Regelui Ferdinand cel Loial cu verdea cununâ a unei mânșete din care nu ne putem abține să citâm pentru frumusețea și marele adevăr ce-l cuprinde, o frază: „Nu trebuie să uităm că la răspântia istorică al celui de-al doilea deceniu din veacul XX, când Neamul Românesc, n'avea decât sensul sufletesc și rațiunea unificării, Ferdinand Intregitorul a trecut peste omul din El, devenind un Erou".

Despre „Zece ani" de luptă legionară scrie un interesant editorial d. Nicolae Tașcă.

Numărul mai cuprinde articole semnate de Inocențiu Zăgan, D. Stoicescu, G. V. Constantinoiu, dr. Ion C. colescu, G. V. Dode, Stelian Constantin, Eugen Pârlianu.

Un poem viguros semnează Leonida Secreteanu *iar* Cristu Teodorescu *scrie cu mult simț despre cartea lui Bănică Dobre, „Crucificații".*

Cu prilejul

unei vizite făcute la Jamboreea internațională cercetășească dela Washington, d-na ing. Sfințescu, un remarcabil talent pictural, a luat și câteva interesante schițe din tabăra misiunii cercetașilor români.

Schițele au fost prezentate de curând unui cerc restrâns de amatori de artă, provocând unanimă admirație.

Nicolae Totu

a făcut să apară într'un elegant volum însemnările sale de pe frontul spaniol.

Cartea care e intitulată simplu: „INSEMNARI DE PE FRONT", *cuprinde cinci mari capitole și arată pe autor ca pe un real talent epic.*

Paginile sunt împodobite cu gravurile în linii viguroase ale pictorilor Bassarab și Geo Zlotescu.

„Legionarii"

— puternica citadelă a slovei românești în Cadrilater reproduce în n-rul ultim — 16/1937—articolul directorului nostru *„Drama hotarelor noastre"*.

In rest semnează: *G-ral G. Cantacuzino:* Părerea mea ; Cola G. Ciumeți : Sinceritatea prieteniei bulgărești; Preot *Ilie I. Imbrescu:* Un păcat de moarte al Bulgarilor, etc. etc.

Se tot învârtește

— într'o anumită colivie a filosofilor noștri un oarecare porumbel pozitivisto-umanitarist, pe numele lui de ciugulitor de idei Alexandru Claudian.

Am avut prilejul să ne ocupăm de acest Machedon Claudian într'o vreme când din teascurile unei edituri oficiale îi apăruse o carte de filosofie, cum pretindea el.

De atunci ne-a devenit tare simpatic. Simpatic ca Ieremia, cel din proverbul cu oiștea. Pentrucă în cartea lui, încercând să se ocupe de părintele pozitivismului, tânărul Săndel ametșea făcând temenele — cui credeți? — lui Hahaha Șanielevici.

A fost cartea aceasta o cruntă desamăgire chiar pentru protectorii micului filosof, care a fost trimes să colaboreze la o foaie care se subintitulează... „organul lunar al uniunii tineretului social-democrat din România".

Dar a nimerit-o și aci tot ca Ieremia, Primul articol — cu niște grase aldine — îl scrie „Pentru tinerii dela extrema dreaptă", **când putea foarte bine să facă o pasență cu d-na Ghizela Sadoveanu, cealaltă colaboratoare a „organului lunar".**

Dincolo de ocean

— un tânăr talent muzical — tenorul român Iosef Cristea — face față țării sale — fără vreun ajutor oficial — prin producțiile sale muzicale.

De curând, Iosef Cristea a cântat la microfonul stației de radio N. B. C. arii românești unanim apreciate de auditori.

Vizita profesorilor universitari și studenților englezi, la București

In seara zilei de 5 August, orele 19.15, vor sosi în Gara de Nord un grup de 100 profesori și studenți englezi dela International Summer Schools din Londra, sub conducerea d-lui prof. univ. Dr. Francisc J. Berhang.

Oaspeții vizitează centrele mai importante din țara noastră sub auspiciile Ligei tineretului româno-polono-suedez. Pe această cale sunt invitați a lua parte la sosirea oaspeților englezi la București: membrii Ligei tineretului româno-polono-suedez, membrii coloniei engleze din București, membrii societății anglo-române, studenții dela centrele universitare și toți acei cari vor dori să salute prin prezența lor pe distinșii intelectuali din cea mai mare metropolă a Europei.

Tot despre caracatița jidovească în munți

(Urmare din pag. I-a)

confortabil, pentru o lună, plătind chirii extravagante... Lipsa de pudoare, desfrânarea și nerușinarea, tipic jidovești, fac pe nesățioasele iude să se dea mereu în spectacol, exhibând, respingătoare, apetiturile lor gastronomice și amoroase.

Cerdacurile și terasele „caselor de adăpost" sunt transformate, de jidovime, în simple baruri și cabarete nocturne. Astfel, „casele" Padina *și* Enescu *— din preajma Peșterii — sunt recunoscute pentru desmățul și orgiile la care se dedau jidanii, în compania „sulamitelor" și „iudithelor" ingurgitative de șprițuri. Vai de sărmanul turist poposit în aceste colțuri de „rai", unde se răsfață madam Putifar cu junele Iosif Addelstein ! Dacă a avut șansa să găsească un pat liber, în schimb repaosul și somnul îi sunt, tot timpul, chinuite de chițăiturile și hohotele isterice ale Galiției vărsată, toată, pe valea Ialomiței... La plată, acelaș turist e jecmănit, pur și simplu. Prețurile, sălatze zi de zi prin ofertele, tot mai mari, ale percunaților „vilegiaturiști", îndepărtează — treptat, treptat — pe turiști, limitând misiunea acestor „case de adăpost" la ocrotirea amuzamentului și lubricității judaice.*

Dar durerea Bucegilor nu se sfârșește aici. O altă insultă adusă de Israel văilor și undulitoarelor plaiuri e murdăria specific jidovească, pe care o întâlnești pretutindeni unde a călcat pasul blestematei hoarde. De-alungul cheilor Tătarului, până la Peșteră, ca și sus, pe Jepi, la Cabana Schiell sau lângă Babele și Cruce, pe Caraiman, recunoști ușor urmele trecerii iudeilor: rămășițe de prânz, oase de pui, cutii goale de conserve, hârtii aruncate, coji, de-avalma cu resturi din toaleta intimă, — toate aceste gunoaie, încinse și duhnind în soarele perpendicular al Bucegilor. Nici splendoarea de granit a Peșterii Ialomicioarei n'a fost scutită de „urmele" oribilei invazii. VACAREȘTII și DUDEȘTII au trecut și pe-aici. De cum intri sub catapetezmele de frig ale Peșterii, te întâmpină grămezile de murdărie, depozitate în stânga... (Ce-i drept, nici călugării dela Schitul Peșterii nu fac absolut nimic ca să împiedice profanarea acestei minuni de piatră. Ei, înșiși, au așezat o masă de dulgherie în gura Peșterii și talașurile și tărâțele de lemn ocupă toată intrarea...).

Știți, de bună seamă, că, înfipt în gingiile Peșterii, înflorește nufărul alb al unui schit.

Stă acolo ca un heruvim, îmbrăcat în strae curate de zăpadă, și străjuește tăcerile și adâncimile culcate pe brânci și în bezne.

Ei bine, simți cum întreaga făptură îți sângeră, când vezi cum trec pe lângă schit isidorii, nesinchisindu-se, vorbind tare, râzând și făcând glume vulgare.

Cât dispreț ! Câtă sfidare și agresivitate ! Pe unde trec jidanii, insultă, batjocoresc, spurcă.

Știm. Ne spumegăm inutil revolta. Ea se izbește de indolența sau complicitatea guvernelor noastre democratice.

Radu Gyr

DE LA O ZI LA ALTA

TEATRU

CARABUȘ: Electro-Cărăbuș.
COMOEDIA : Om de încredere.
GRADINA MARCONI: Fustele dela minister.
GRADINA A. R. P. A.-COLOS. — Compania Toneanu: „M-lle Nitouche".
TEATRUL NOU, direcția Natalița Pavelescu) : „Raiul".
TEMPO: Chestia cu Aura.

CINEMA

CAPITOL : Clubul sinucigașilor, jurnal și complectare.
FEMINA: Stan și Bran Aventurieri
ROXI: Clubul sinucigașilor, jurnal și complectare.
A.R.P.A.: Grănicerii și Nu mi-am ucis soțul.
TRIANON : Un cântec, o fată și un sărut cu Martha Eggerth.
VOX: Chipuri uitate și Fugara. și Confeti.
FORUM: Picadilly Jim și Păcatele părinților.
FRANKLIN: Cavalcada și Trei strengari și o strengăriță.
OMNIA : M-me Butterfly și Nopți parisiene.
CITY : Bozambo și O aventură în zori de zi.
MARCONI : Sublima amintire și Patimi încătușate.
MODEL : Avantgarda eroilor și Fugara.
DARLY: Patima și teama morții.
FRANKLIN: închis pentru renovare.
COTROCENI: Romanul unei curioase și La umbra păcatului.
UNIC: Boccacio și Acuzata.
DICHIU : Căpitanul Ianuarie și Marșul de noapte.
ORFEU: Shirley Temple în Suflete sbuciumate și Regina Junglei.
TRIUMF : Mitrako și In umbra scaunului electric.
MILANO : Jurnalul unei cameriste și d-nul și d-na Sherlock Holmes.
VOLGA (Dorobanți): Dragoste sub arme și Rapsodia vieneză.
LIZEANU: Crinul din mocirlă și Marietta.
DOAMNEI (fost Manon): Echipagiul și Malec răpit de gangsteri.
PACHE : Regina Valsului și Rin-Tin-Tin salvator.
CENTRAL: Frontul invizibil și Miracolul mascat.
LILLI : O noapte d egroază și Brodway pe gaura cheii și revistă.
ILEANA (Cală și terasă. Str. Avrig: Școala Bărbaților.
UNIC : Nitchevo și Vagabondul nemuritor.
DIANA : Băetana și Craiul pădurilor.
FLORIDA : Silvia Ccarlett și Copilul și elefantul.
CARMEN SYLVA (Kisseleff): Metropolitan și Secretul lui Buda.

RADIO

Miercuri, 4 August 1937

RADIO-BUCUREȘTI
RADIO-ROMANIA

14,10. Radio-jurnal: Ora. Mersul vremii. Bursa. Știrii interne și externe.
15. Ultimele știri.
19. Ora. Mersul vremii.
19,03. Muzică de dans. Jazzul Dinu Șerbănescu transmisie dela Bazinul Lido.

UNIVERSITATEA RADIO

20. Actualități italiene, de prof. Alex. Marcu.
20,20. Erna Sack și Marcel Wittrisch (discuri).
21. Concert de balalaici — Quartetul Baical, cond. de Boris Cernigox.

ORA DE SOLIȘTI

21,30. Concert de vioară — Al. Teodorescu.
22,10. George Ștefănescu (canto).
22,30. Sport. Radio-jurnal.
22,45. Concert de noapte al orchestrei de salon Radio, dirij. de Const. Nottara.
23,45. Jurnal pentru străinătate în limba franceză și germană.
23,55. Ultimele știri.

JOI, 5 AUGUST 1937

6,30. Deschiderea emisiunii. Gimnastică ritmică. Radio-jurnal. Concert de dimineață (discuri). Sfaturi gospodărești și medicale.
7.30. Inchiderea emisiunii.
13.00. Ora. Culturale. Sport. Cota Dunării.
13.10. Concert de prânz. Orchestra Gică Ionescu-Gâină (canto : Ion Luican).
14.10. Radio-jurnal. Ora. Mersul vremii. Bursa. Știri interne și externe.
14.25. Continuarea concertului.
15.00. Ultimele știri.
19.00. Ora. Mersul vremii.
19.03. Concert de muzică variată și distractivă (discuri).

UNIVERSITATEA RADIO

20.30. Valori ale poeziei noastre de azi, de Pan M. Vizirescu.

RADIO ROMANIA

20.50-21.15. Muzică românească.

RADIO BUCUREȘTI

20.50. Muzică distractivă în primă audiție. D-ra Felicia Vasilescu (canto, acomp. de M. Daia la pian).

RADIO ROMANIA ȘI RADIO BUCUREȘTI

21.15. Concert de seară. Orchestra de salon Radio, dirij. de D. Teodoru.
22.30. Sport. Radio-jurnal.
22.45. Concert de noapte al orchestrei Christache Stănescu, transmis dela restaurantul „Mircea".
23.45. Jurnal pentru străinătate în limba franceză și germană.
23.55. Ultimele știri.

RADIO EXPERIMENTAL I
(Institutul Electrotechnic)

21.00. Muzică variată.
21.15. Muzică românească.
21.30. Informațiuni universitare.
21.40. Conferință științifică.
22.00. Muzică distractivă.

RADIO EXPERIMENTAL II
(Institutul Electrotechnic

18-19. Emisiuni de probă.

CAPITOL ȘI ROXY
Clubul Sinucigașilor

De peste hotare

Moscova urmăreşte sovietizarea Spaniei

Preşedintele Azana a lansat, recent, un manifest, în care afirmă că sovietizarea Spaniei, despre care se vorbeşte atât de stăruitor este o simplă legendă, o invenţie a acelora cari vor să defăimeze republica spaniolă.

Faptele însă desmint această declaraţie îndrăzneaţă.

Sovietele au rechemat pe Moses Rosemberg, ambasadorul lor la Valencia (care azi se află în una din puşcăriile G. P. U.-ului) pentru a-l înlocui cu Gaikiss, care a fost şeful secţiei Komintern-ului din America de Sud, unde fusese trimis pentru a desăvârşi, prin agitaţiile agenţilor săi, revolte ţărăneşti. Acest fapt este semnificativ. Dar ceva mai mult : acest Gaikiss a impus guvernului din Valencia, ca ministru al agriculturii, pe comunistul Uribe. Iar acest ministru „spaniol" al Sovietelor a prezidat, zilele acestea, congresul agrar comunist care s'a ţinut la Madrid. Cu acest prilej omul Sovietelor, din guvernul spaniol, a spus :

„Noi vom urma politica partidului comunist. Revoluţia noastră vrea să cucerească în afară de pământuri, elementele de producţie, uzinele, comerţul şi tot ceeace constitue activitatea economică a unei naţiuni care trece în mâinile colectivităţei. Noi realizăm acest program la ministerul agriculturii".

„Noi am confiscat pământurile acelora cari le posedau până acum. Vom continua să aplicăm teoriile comuniste până la capăt. Ca ministru şi ca revoluţionar, aceasta este singura mea datorie. Noi am lichidat proprietarii şi partidul comunist nu se va îndepărta nici odată de linia sa politică.

Ce zice d. Azana, preşedintele de mucava al unei republici care, deşi vrea să se numească spaniolă, este, — în realitate, — o anexă a Moscovei, despre aceste declaraţii?

IN FRANŢA FRONTULUI POPULAR

Citim în ultimul număr din marea publicaţie franceză „Grin-goire":

„Lamentabilul Jardillier, primarul oraşului Dijon, urmat de consiliul său municipal, a refuzat orice subvenţie pentru monumentul naţional al mareşalului Joffre.

În schimb, el a votat un credit pentru ridicarea unei statui lui Salengro ! (Salengro a fost ministru de interne în cabinetul Blum şi s'a sinucis, acesta este adevărul, din cauză că printr'o campanie a presei franceze de dreapta, se făcuse dovada că în timpul războiului a fost trădător. Dovezile au fost făcute chiar cu mărturiile foştilor combatanţi cari cunoşteau împrejurările în cari sergentul Salengro a fugit depe front ! n. red.).

GOETHE ŞI NAŢIONAL-SOCIALISMUL

După ce au preconizat o literatură, un teatru, absolut originale, inspirate din spiritul naţional-socialist, conducătorii celui de-al III-lea Reich par că înclină la o politică diferită, pentru a nu spune contrară, în ceeace priveşte marii oameni ai Germaniei. S'a început cu aceia pe cari poate să-i reclame naţionalismul, dacă nu naţional-socialismul. Astfel, au fost sărbătoriţi de curînd filosofii Nietzsche şi Fichte. Însă în prezent s'a trecut la aceia cari nu au avut nici o legătură cu ideia de naţiune. Se revine, de exemplu, la Goethe, puţin neglijat la începuturile regimului.

Astfel se explică de ce a avut loc o mare reuniune a tinerimei germane la Weimar. Şeful său, Baldur von Schirah, el însuşi poet, a celebrat în termeni grandilocvenţi pe marele poet. Discursul său a fost repetat şi la radio.

Aderenţa aceasta a naţional-socialismului la Goethe, dovedeşte spiritul înţelegător pe care-l are noul regim faţă de artă.

SINUCIDERE...

Recenta sinucidere a lui Cerbiakov, preşedintele comitetului central al Rusiei Albe, în urma „epuraţiei" staliniste, care tinde să ucidă tot ceeace este autoritate în U. R. S. S., ar fi fost provocată, spune presa sovietică, din motive familiare!

In legătură cu aceasta este semnificativ să amintim că în Mai 1936, cu prilejul congresului comunist dela Minsk, Cerviakov a afirmat, în discursul său, că partidul comunist nu este o mare familie...

Aşa că presa sovietică este îndreptăţită să vorbească de motive familiare când a anunţat sinuciderea fostului preşedinte al Rusiei Albe.

st. i.

Ştiri politice

MEMBRII partidului naţional-creştin, din Circomscripţia 14 a Sectorului II Negru, sunt convocaţi pentru azi Miercuri 4 August orele 9 seara la sediul din str. Delea Nouă nr. 15.

*

JOI după amiază se înapoiază în Capitală d. Ion Inculeţ, care se află la moşia d-sale din judeţul Iaşi.

*

CURTEA de apel din Cluj a confirmat mandatul de arestare lansat împotriva d-lui profesor Tudor Bugnariu, care s'a făcut vinovat de propagandă subversivă.

*

TRANSFERĂRILE în învăţământul secundar se vor face de acum înainte, numai cu dovada că în localitatea unde solicitatorul doreşte transferarea, soţul sau soţia sunt funcţionari la stat.

*

CIRCULA svonul că P. S. Episcop Dionisie al Ismailului şi Cetăţii Albe va demisiona.

Există conflicte destul de serioase între P. S. Sa şi Sf. Sinod, însă acestea nu pot fi determinante unei demisii.

Aşa că svonul e prematur, până când Sf. Sinod va discuta chestiunea ierarhului dela Ismail.

*

D. dr. N. Lupu şi-a întrerupt cura ce-o făcea la Balcic şi a venit astă noapte în Capitală, urmând ca azi după amiază să plece la Arsura.

Românizarea barourilor

O preţioasă lucrare a d-lui avocat Radu Budişteanu

Ieri, d. avocat Radu Budişteanu, membru în Consiliul de disciplină al baroului de Ilfov şi membru în Consiliul Uniunei internaţionale a avocaţilor, a scos de sub tipar şi a pus în vânzare o documentată broşură, intitulată : „ROMANIZAREA BAROURILOR".

Autorul îşi împarte lucrarea în trei părţi : *determinarea competenţei legale, suveranitatea de drept intern a statului român şi valoarea juridică a clauzelor minoritare internaţionale.*

După ce face un istoric al problemei românizării barourilor, d. avocat Radu Budişteanu argumentează, cu texte de legi, că PROBLEMA ROMANIZARII BAROURILOR, APARŢINE DIN PUNCT DE VEDERE PROCEDURAL, BAROURILOR CARI POSEDA COMPETENŢA LEGALA DE A DISCUTA ŞI DECIDE.

Adâncind argumentarea, autorul arată că România e un STAT NAŢIONAL, unitar şi indivizibil. Minorităţile, ca entităţi colective, nu există. Cari sunt drepturile şi obligaţiile lor :

D. Radu Budişteanu spune :

„Statul şi naţionalii săi au către ei obligaţiile decurgând din tratate, care s'ar putea sintetiza în formula : dă-le tot, nu le cere nimic !

„Să ne închipuim un senior feodal înconjurat de vecini puternici. In cuprinsul său se găseşte o frumoasă grădină umbrită şi îmbietoare, căreia-i dau târcoale fără să fie primiţi, nişte vânturi-vânt de dubioasă... lealitate. Dar, spre a-şi răde de el, într'o zi, vecinii, ameninţând să-i ucidă copiii prinşi prin vicleşug, îl silesc să-i primească, să-i ospăteze, să-i desfete, făcând totul pentru fericirea lor, fără să le poată pretinde nimic în afară de favoarea de a-l secătui.

„Alegoria redă mai mult decât o stare de fapt".

Statul naţional, arată în continuare autorul, trebuie să se apere.

Cum ?

„Statul, persoană naturală şi necesară, are un singur drept primordial, un singur drept fundamental: DREPTUL LA EXISTENŢA. Acesta e generator de două prerogative necesare: dreptul de conservare şi dreptul la libertate. Prin urmare, pentru a exista trebue să conserv, pentru a conserva trebue să mă apăr. Neîngăduind accesul alogenilor în anumite funcţiuni etatice, Statul îşi exercită dreptul de conservare prin autodefensă.

„Justitia est fundamentum regnorum. Deci justiţia trebue împărţită de naţionali, drepturile fundamentale în Stat aparţinându-le, exclusiv. Dar dreptul se spune de magistraţi, în colaborare cu avocaţii. Aşa dar, rolul principal al magistraţilor şi avocaţilor este conservarea funcţiunei justiţiei în Stat. Justiţia nu poate fi decât naţională. Alogenă, justiţia nu-şi mai îndeplineşte rolul său conservativ".

Referindu-se la valoarea juridică a clauzelor minoritare internaţionale, d. Radu Budişteanu demonstrează, sistematic, că tratatele minorităţilor au, sub raportul dreptului pozitiv internaţional, o valoare secundară, o durată limitată faţă de tratatele de pace şi ele nu garantează nimic statelor cărora li se aplică.

In concluzie, autorul subliniază:

„Aplicând principiul ierarhiei de drepturi, profesiunea noastră poate să facă să sufere o anumită categorie de cetăţeni (în speţă alogenii israeliţi) pentru a-şi salvgarda interesele supreme de existenţă.

„In prezenţa unor dispoziţii internaţionale, cu caracter parţial şi de parţialitate, contrare principiilor de justiţie şi de egalitate a Statelor, românizarea barourilor are şi înalta semnificaţie a restabilirii postulatelor de morală internaţională".

Desigur, că preţioasa lucrare a d-lui Radu Budişteanu, pe care am rezumat-o sumar, va stârni interesul tuturor celor ce urmăresc, în complexul ei, problema naţionalistă.

O mână de oameni hotărâţi...

Iată ce preconizează d. Gh. Brătianu la conducerea ţării

Oficiosul partidului liberal georgist, ziarul „Mişcarea", a publicat aseară un articol intitulat „Lupta desinteresată", care a dat naştere la variate comentarii.

După ce se ocupă de oportunismul din viaţa noastră publică, articolul invederează, pe bună dreptate :

„Dezechilibrul social, produs de efectul celor două reforme fundamentale realizate după război, exproprierea şi votul universal, nu poate fi înlăturat decât printr'o severă selecţionare a cadrelor conducătoare, selecţionare impusă de necesitatea superioară a reformării unei elite cu prestigiu. Cât timp vom fi conduşi după vechiul sistem de exploatare a puterii în folos personal, România nu va putea intra într'o perioadă de adevărată propăşire, de progres.

„Ceiace ne trebuie astăzi e O MÂNA DE OAMENI HOTARIŢI să lupte fără cruţare pentru a impune vieţii noastre publice un obiectiv dezinteresat. Pentru a reuşi pe acest teren ingrat e nevoie însă de concursul tuturor bunelor voinţe, de sprijinul efectiv al oamenilor cumsecade, însfârşit de un curent de regenerare, care să târască în albia lui pe cei slabi, pe cei nehotăriţi, pe cei timizi".

Repetăm : în învălmăşeala politică de azi, acest articol a stârnit senzaţie în câteva cercuri.

Cei ce cunosc anumite dedesubturi politice, au înţeles desigur, tâlcul celor scrise.

Recursul împotriva alegerilor dela Făgăraş

Alegerile dela Făgăraş au decurs într'o atmosferă încărcată. Fiecare partid, spre a obţine succesul, a dat o luptă dârză atât la judeţ cât şi la comună. Partidul liberal, care nu a luat nici un mandat, a făcut recurs la comisia electorală. Recursul s'a judecat în ziua de 2 August şi a fost respins. In termen legal deci, consiliul comunal va trebui să se constituiască.

Este de subliniat, că succesul „PARTIDULUI AGRAR" înseamnă asigurarea unei politici de gospodărie la Făgăraş, unde d. C. RADOVICI, fost prefect şi deputat, a făcut importante realizări. Mai mult, din programul cu care s'a prezentat d. C. Radovici în faţa alegătorilor, reiese că şi în ceeace priveşte minoritarii se va duce cea mai bună politică, aceea de românizare adâncă, la instituţii şi în massele făgărăşenilor.

Dacă la Făgăraş nu s'a putut realiza un bloc românesc, aşa ca la Braşov, revine d-lui C. Radovici meritul să lupte pentru triumful românismului într'o cetate unde minoritarii sunt din plin reprezentaţi.

Debandada din organizaţia naţional-ţărănistă din Cernăuţi

CERNAUŢI, 3. — Organizaţia partidului naţional-ţărănesc din Cernăuţi, este în ultima vreme teatrul unor lupte acerbe ce se dau între d. D. Moldovanu, şeful acestei organizaţii şi grosul partidului format în majoritate din foştii lupişti şi amicii intimi ai d-lui George Jeleriu. Motivele cari au dus la situaţia disperată de astăzi, sunt:

Cu ocazia adunării generale din Noembrie 1936, la care a participat şi d. Mihalache, mai mulţi membri din organizaţie şi-au exprimat nemulţumirile lor faţă de linia de conduită pe care a adoptat-o d. Moldovanu şi care consistă în şicanarea unor elemente de valoare din partid. Un alt motiv este şi acela că şeful acestei organizaţii simte o repulsiune profundă pentru d-rul Lupu şi în consecinţă găseşte de bine să-şi manifeste aceleaşi sentimente şi faţă de corifeii săi .

D. Dimitrie Moldovanu a reuşit să înăbuşe un timp micile sale răsbunări, aşteptând momentul oportun să le dea frâu liber. A complotat; şi-a creat unele simpatii dintre novicii înscrişi în organizaţie (care nu-l cunosc îndeajuns) şi făcând pe lângă aceasta uz şi de autoritatea pe care o are, a pornit la lucru. Mai întâi, a acaparat şi şefia organizaţiei municipale înlăturând pe d. George Jeleriu. Acest procedeu a avut ca urmare o puternică reacţiune din partea amicilor d-sale, cari s'au ridicat contra d-lui Moldovanu.

Pe de altă parte, foştii lupişti ameninţă şi ei cu demisia în bloc; încât suntem în perspectivă să asistăm la o ruptură iminentă care se va produce în sânul acestei organizaţiii întrate în descompunere.

Internaţionali-ţărăniştii din Tutova atacă...

Calomnii şi injurii aduse mişcărilor naţionaliste

Bârlad 3 August. — Internaţional-ţărăniştii se plâng că sunt atacaţi de către partidele naţionaliste, ei primind cu resemnare şi fără să riposteze toate presupusele provocări. Realitatea este însă alta.

Ei atacă fruntaşii şi mişcările naţionaliste, fie prin violenţe, cum s'a întâmplat la Roman, Rădăuţi, etc., fie prin calomnii şi injurii, debitate prin foile lor murdare.

Pentru a dovedi adevărul celor de mai sus vom da câteva pasagii edificatoare dintr'o fituică ce apare la Bârlad.

CALOMNII ŞI INJURII

In fituica iudeo-ţărănistă „Frontul Ţărănesc", iată ce citim (nr. 30 An. II din 26 Iulie 1937) :

„Luptaţi din răsputeri în contra gogiştilor cărora li se mai spune şi gogomani, căci vor să introducă păgânismul în ţară la noi aşa precum este în Germania".

Iată astfel o bună dovadă, deci, că ei sunt calomniatori.

Mai departe „Frontul Ţărănesc" scrie: „Suntem informaţi, că fiecare vot obţinut în alegerile comunale a costat pe şeful vaidiştilor, un anume Georgescu, câte 50 lei... Iar celălalt sub şef gogo-cuzist, cu aspect de şef de bandă abisiniană, a umblat cu cheta pe la bieţii evrei cerând bani pentru alegeri, ameninţându-i că li se vor sparge geamurile"...

O infamie mai mare ca aceasta nici nu se putea.

E absură de presupus că d. V. Georgescu-Bârlad, şeful legiunei „Frontului Românesc" din judeţul Tutova ar fi cumpărat voturi!

Acest viguros luptător naţionalist care sacrifică totul pentru „Numerus Valahicus", foarte cunoscut la sate pentru curajul şi dârnicia sa, să fie acuzat de demagogie şi corupere. — Câtă infamie !

Dar toată ura şi calomnia la adresa d-lui V. Georgescu-Bârlad are pentru ei o justificare şi anume : când s'a întemeiat „Frontul Românesc" d. V. Georgescu-Bârlad a trecut la noua formaţie cu tot ce vechiul partid avea mai ales, rămânând în partidul naţional-ţărănesc numai elemente fără valoare, de stânga.

Imediat d-sa a început o acţiune de propagandă viguroasă cu care a cucerit massele tutovene.

Aceasta e explicaţia atacurilor iudeo-ţărăniste la adresa d-lui V. Georgescu-Bârlad. D-sa nu are nevoie de apărarea noastră, piedestalul pe care stă e destul de solid, graţie binelui pe care l-a făcut tutovenilor când era primar, prefect sau deputat. Deaceea injuriile aruncate asupra d-sale de către duşmani, nu pot să-i cauzeze nici un prejudiciu, ci din contră îl oţelesc în crezul şi acţiunile sale.

DUŞMANII SA IA AMINTE

Restul din această imundă foaie nu e altceva decât o serie de insulte la adresa mişcărilor naţionaliste. Internaţional-ţărăniştii atacă prin toate mijloacele.

Suntem înfăţişaţi de ei, noi naţionaliştii, trădători de neam, vânduţii lui Hitler şi că mişcările naţionaliste au în programul lor „dărâmarea bisericilor şi isgonirea preoţilor". Fiecare să tragă concluzia obiectivă şi să spună cine provoacă.

Mircea Grossu

Vreţi să scăpaţi de criză şi de şomaj?

D. Inculeţ vă sfătueşte : semănaţi flori

D. Ion Inculeţ e vice-preşedinte al consiliului de miniştri şi părinte spiritual al d-lor V. G. BARCĂ, subsecretarul de stat dela Interne, — care în loc de buton de reglaj spune „Culon de reclaj" — *şi SERGIU DIMITRIU, ajuns secretar general de minister pe când nici nu visa să i se încredinţeze măcar un post de prefect în provincie.*

Când vrea şi, mai ales, când are vreme, d. Ion Inculeţ e foarte simpatic. Ştie să glumească, să risipească voe bună, să spună snoave şi să râdă.

Dac'aţi vedea cum râde d. Ion Inculeţ, v'ar trece orice supărare. Chiar d. Mihalache se înveseleşte când are prilejul să-l prindă hohotind şi uită, că îi este adversar.

Gurile rele spun, că d. Inculeţ s'a născut cu zâmbetul pe buze şi cu cismuliţe de lac în picioare...

Interesant, însă, mai e şi altceva la d. Inculeţ: în momentele de libertate filosofează şi descoperă remedii miraculoase pentru lecuirea diferitelor stări sociale.

Iată, un exemplu tipic :

Duminică, pe când se afla la Chişinău, a acordat un interview unui ziar local şi după ce a făcut apologia satului basarabean, şi-a exprimat admiraţia că s'au sădit flori pe mrginea trotuarelor.

„Intr'o epocă de criză — a spus d-sa — şi de mare şomaj, ar trebui să se dea o extensiune cât mai vastă culturii şi comerţului de flori".

Vasăzică : combatem criza, extirpăm flagelul şomajului, dacă semănăm flori.

Desigur, că d. Inculeţ a glumit. Şi apoi a râs.

Dacă, totuş, chestia e serioasă, pentruce nu propune d-sa să se alcătuiască un decret lege, prin care să se ordone ca în loc de grâu, porumb, orz, secară, ovăs, să semene lumea... flori ?

Am scăpa de criză. S'ar isprăvi şomajul!

...Par'că-l vedem pe d. Inculeţ răsturnat, ruseşte, pe canapea, râzând

Simpatic e d. Inculeţ !...

Se convoacă delegaţia permanentă liberală?

Intre d-nii Dinu Brătianu şi Gh. Tătărăscu

Zilele acestea va avea loc o consfătuire ministerială, la care va participa şi d. Dinu Brătianu. Printre altele se va aduce în discuţia şefilor de organizaţii judeţene, cari au pierdut alegerile.

Informaţiile noastre ne arată, că d. Dinu Brătianu va cere să se convoace delegaţia permanentă a partidului, pentruca să se pună capăt scandalurilor ce domnesc la Brăila, la Dolj — unde s'a stabilit, principial, să fie debarcat d. Neamţu — la Botoşani, la Orheiu, la Lăpuşna, la Roman, la Ilfov — unde d. Dinu Brătianu va prelua preşedinţia organizaţiei — şi în câteva centre din Ardeal.

După câte ştim, d. Gh. Tătărăscu e împotriva soluţionării conflictelor prin delegaţia permanentă. După cum e şi contra înlocuirii şefilor de organizaţii inactivi.

Nu-i exclus ca pe această temă să se producă o mare încordare în raporturile dintre d-sa şi d. Dinu Brătianu.

Evenimentele ne vor arăta întrucât se vor adeveri cele de mai sus.

E pentru Mochi Fischer?

Vorbind de demagogia naţional-ţărăniştilor în ultimele alegeri judeţene, „Viitorul" afirmă că nici grupările de dreapta nu s'au lăsat mai prejos.

„Anarhia exproprierilor integrale — spune „Viitorul" — la sate şi la oraşe a fost vânturată în campania electorală din unele regiuni din Moldova şi Barasabia. Unii străini de neamul nostru — azi fruntaşi ai naţionalismului — cu nume de stepă rusească sau de cel mai autentic fanar, au devenit cei mai teribili iubitori de ţărănime".

Mai întâi, iată o indelicateţă care nu-i şade prea bine „Viitorului", oficios al unui partid care se intitulează şi naţional. Ce-i aia nume de stepă rusească? In Basarabia mai toţi Românii, datorită acţiunii de rusificare de dinainte de război, au rămas cu nume cari n'au rezonanţă românească. Inseamnă oare asta că ei nu sunt Români? S'a preocupat vreodată „Viitorul" să afle numele acelora cari fac politică în Basarabia cu marele patriot d. Inculeţ? (Şi nu ne gândim la jidani şi rabinii vicepreşedintelui consiliului).

Dar „Viitorul" vorbeşte de anarhia exproprierilor integrale dela sate şi oraşe, vânturată de naţionalişti. Ce fel de exproprieri pot, însă, să vânture naţionaliştii, altele decât acelea privind pe jidanii cari au pus stăpânire pe pământul sfânt al Patriei şi pe oraşele ţării? E în contra acestor exproprieri partidul liberal? S'o spună! Ştim, desigur, că liberalii îşi fac discret afacerile cu jidanii, pentruca în aparenţă să fluture tricolorul. Ştim deasemeni că laşitatea şi josnicia materialismului liberal, nu va fi nici odată capabilă să înfăptuiască vreo revendicare naţionalistă. Dovadă ceiace se petrece cu protecţia muncii naţionale, care găseşte în liberali cei mai ireductibili adversari.

Ţara s'a săturat, însă, de atâta perfidie. E partidul liberal pentru noulle latifundii jidăneşti, care se creiază pe numele lui Mochi Fischer? S'o spună odată făţiş, pentru numele lui Dumnzeu! Să nu ne lase numai s'o înţelegem!

De ce atâta grabă?

„Epoca" anunţă că d. Filipescu Grigore-Telefoane a avut o întrevedere cu primul ministru informându-l asupra celor ce se petrec la cenzură.

D .Grigore F. are dreptate să se plângă. Dar nu înţelegem un lucru. De ce-şi mai pierde vremea zadarnic cu aceste intervenţii, când regimul e pe sfârşite. Doar singur d. Filipescu a anunţat că prietenii d-sale naţional-ţărănişti, sunt în preziua venirii la guvern (ceace va însemna desfiinţarea Cenzurii). Atunci? Or, poate, d. Filipescu a pierdut această speranţă?

Ing. R. I.

O pioasă comemorare a „Svasticei de Foc" în Ialomiţa

Duminică 1 August 1937 a avut loc în comuna Axinte din jud. Ialomiţa parastasul de 2 ani al camaradului decedat, Geanel Gheorghe, vechi şi aprig luptător al L. A. N. C.

Pentru această pioasă aducere aminte, „Svastica de Foc", care nu poate da uitării pe cei ce au trecut în veşnicie, a trimis la mormântul fostului luptător naţionalist o numeroasă delegaţie de cămăşi brune, cu drapel şi fanioane.

Plecaţi din Bucureşti la ora 5 dimineaţa, au ajuns în satul Axinte la ora 8.

Aici, camarazii au luat parte la slujba religioasă care s'a oficiat în biserica satului. După slujbă întreaga asistenţă a mers la cimitir unde Sfinţia Sa preotul Dumitrescu a oficiat parastasul, după care trompetul a sunat : *„Drepţi !"* şi *„Rugăciunea"*.

Steagurile s'au plecat deasupra mormântului şi din ochii a peste 1000 de săteni au izbucnit lacrimi calde, prinos memoriei luptătorului dispărut.

Camaradul comandant EMILIAN a reamintit, prin cuvinte calde, personalitatea şi meritele camaradului Geanel.

Au mai vorbit apoi în acelaş sens, doi din prietenii cei mai apropiaţi ai lui, studentul teolog *Constantin* din partea studenţilor ialomiţeni şi *Popa* din partea camarazilor din comună.

Ultimul a vorbit preotul Dumitrescu relevând asistenţei gestul frumos al *„Svasticei de Foc"* care a venit dela 60 de km. să verse o lacrimă pe mormântul celui pe care l-au avut în rândurile lor.

ROMANII

Voi cu inima creştină :

De pe ochii voştri rupeţi

Pânza'ntinsă de duşmani,

Nici un ac dela jidani !

Un reprezentant al Vaticanului pe lângă generalul Franco

Roma, 4. (Rador). — Corespondentul Agenţiei Havas transmite :

Circulă svonul neconfirmat încă că un reprezentant oficial ar urma să fie numit de Vatican pe lângă generalul Franco.

Unele persoane au pronunţat chiar numele monseniorului Antoniutti, actual delegat apostolic în Albania.

Se ştie că Vaticanul întreţinea deja raporturi neoficiale cu guvernul naţionalist spaniol, însă nimic nu a lăsat să se prevadă până acum că s'ar fi produs o schimbare în starea de lucruri existentă.

Activitatea organizaţiei naţional-creştine din jud. Vlaşca

Duminică 18 Iulie, d. avocat Ştefan Petrescu, secretar general al organizaţiei partidului naţional-creştin din judeţul Vlaşca, a vizitat următoarele comune : Bălăria, Letea-Nouă, Ghimpaţi, Naipu, Drăgăneşti, Răsucenii de sus, Răsucenii de jos, Cucuruzu, Chiriacu, D-tru Cantemir, D-tru Sturza, Radu Vodă şi Dăiţa.

Marţi 20 Iulie, d. av. Ştefan Petrescu a mai vizitat comunele: Principele Nicolae, Mirău, Tangâru, Stoeneşti, Strâmba, Uzun, Bila, Cămineasca, Dărăşti, Mihăileşti şi Velea Bulbucata.

In fiecare comună au avut loc consfătuiri cu comitetele organizaţiilor comunale. S'au dat instrucţiuni fiecărui preşedinte, referitor la intensificarea propagandei naţional-creştine, precum şi de felul cum fiecare organizaţie să lucreze pentru întărirea cadrelor ei.

In fiecare comună s'au făcut manifestaţii pentru d. arhitect I. D. Enescu, preşedintele organizaţiei naţional-creştine din judeţul Vlaşca.

ECONOMIE-ŞI-MUNCĂ NAŢIONALĂ

Ce se petrece cu avansările dela ministerul agriculturii?

Comisia de numiri şi înaintări dela ministerul agriculturii şi domeniilor, se întruneşte dela o vreme foarte des.

Şi regulat după fiecare şedinţă a acestei comisii se întocmesc tablouri cu şiruri lungi de nume, ca şi când serviciile ministerului de agricultură şi domenii sunt pe zi ce trece mai încăpătoare...

In ce priveşte avansările, ţinem să facem cunoscut membrilor comisiei amintite că dacă domniile lor nu sunt de vină că această operaţiune se face, aşa cum se ştie de toată lumea, apoi atunci „iniţiativa" nu poate porni decât dela acei cari întocmesc tablourile cu propuneri şi cari totdeodată ştiu pe cine trebue să propună, ca munca să nu le fie degeaba.

Scriem aceste rânduri cu scopul de a atrage atenţia celor în drept că numărul funcţionarilor nedreptăţiţi dela ministerul agriculturii şi domeniilor, este foarte mare şi ca în viitor sacrificaţii să nu mai fie tot ei, în favoarea „norocoşilor"!

Scutirea de impozite a dobânzilor pentru creditele în monedă străină

Ministerul de finanţe a întocmit un jurnal al consiliului de miniştri, care are următorul conţinut:

La articolul 24 din legea pentru unificarea contribuţiunilor directe, se adaogă un al cincilea alineat sub litera e, cu următorul cuprins:

„Se scutesc de impozitul de faţă, dobânzile până la o cotă de 10 la sută inclusiv comisionul, curgătoare la creditele în monedă străină, ce s'au deschis sau se vor mai deschide în străinătate comercianţilor români.

Asemenea scutire se acordă şi pentru dobânzile plătite de comercianţii şi industriaşii români în străinătate şi rezultând din vânzări de mărfuri constatate prin facturile pentru livrarea lor, prin polite sau sentinţe judecătoreşti, cari au ca fapte generatorii operaţiunile arătate mai sus.

Termenul în care dobânzile aflate în situaţiile arătate mai sus se pot bucura de scutire este de 10 ani.

Scutirea va curge: pentru creditele în curs dela data de când s'a dat aprobarea, iar pentru cele ce se vor obţine în viitor, dela data introducerii cererii de scutire.

Acordarea scutirilor este condiţionată de existenţa conturilor creditoare constatate din registrele comerciale regulat ţinute de debitor, cum şi de dovada investiţiunilor făcute de acesta din capitalul împrumutat.

Se menţin în continuare şi după data de 3 Martie 1936 până la expirarea termenului de 15 ani, scutirile aprobate de minister pe baza deciziilor de principiu a comisiei centrale fiscale publicate în „Monitorul Oficial".

Funcţionarilor ceferişti suspendaţi li se vor lua locuinţele

Direcţiunea generală cfr. a adus la cunoştinţă personalului că, în conformitate cu legea pentru statutul personalului şi regulamentului funcţionarilor şi lucrătorilor cfr., funcţionarul, agentul, meseriaşul sau lucrătorul suspendat de drept pierde toate drepturile pe timpul suspendării inclusiv salarul şi indemnizaţia de chirie.

Aşa fiind, funcţionarul suspendat pierde şi dreptul de a beneficia de locuinţă în natură în imobilele administraţiei, drept acordat în schimbul reţinerii îndemnizaţiei de chirie.

Credem că această din urmă sancţiune, nu se aplică decât atunci când suspendarea precede o condamnare certă pentru că altfel s'ar putea reveni, în urma judecării, asupra suspendării ce se face cu locuinţa care i s'a luat funcţionarului, agentului, meseriaşului, etc.

Nemulţumirile ceferiştilor sunt sau nu justificate?

Salarizare invers proporţională cu răspunderea. Problema locuinţelor pentru micii slujbaşi şi lucrători. Unii speculează şi alţii oftează.

Cu sau fără mână forte, la căile ferate există nemulţumiri în rândurile personalului inferior. Mâna forte poate — şi trebue — să restabilească ordinea şi disciplina erarhică pentru a asigura bunul mers al celei mai vaste şi complicate administraţii publice.

Mâna forte însă nu poate, să facă să dispară şi acele nemulţumiri cari corespund unor inechităţi reale. Cel mult poate să înăbuşe manifestarea acestor nemulţumiri.

In general, în materie de salarizare, cuantumul se fixează în raport invers proporţional cu masa salarizată, iar în ce priveşte situaţia specială a ceferiştilor, raportul se păstrează şi pentru capitolul răspunderilor.

Din această constatare nu vom trage concluzia că echitatea ar conduce la o situaţie decurgând din schimbarea raportului de mai sus. Nu vom afirma, anume, că echitabil ar fi ca acarul să primească leafa directorului general!

SALARIZARE ŞI RASPUNDERE

Aşa cum se petrec, însă, lucrurile astăzi la căile ferate — fiindcă de ele ne ocupăm — nu e mai puţin adevărat că lucrătorul calificat din ateliere este mai bine salarizat — deşi munca sa în serie n'are nici un fel de răspundere din punct de vedere penal— decât impiegatul de mişcare de serviciu, care are personal răspunderea penală a întregii circulaţii sau decât acarul de la aparatul de centralizare care cu o lipsă de atenţie pentru o fracţiune de secundă poate provoca o catastrofă.

Nu afirmăm că impiegatul sau acarul trebue să pretindă salariul preşedintelui consiliului de administraţie al căilor ferate. Nu. Numai că nu-i putem împiedica nici pe unul nici pe celalt, să se gândească la diurna lunară

In materie de cale ferată, pentru accidente, răspunderea o au mecanicul, impiegatul, şeful de staţie şi de cele mai multe ori... acarul Păun.

ERARHIZARE NEDREAPTA

Trebue să recunoaştem că pentru personalul inferior dela calea ferată s'a făcut puţin, în vreme ce pentru cel superior s'au realizat îmbunătăţiri mult mai simţitoare. Chiar pentru lucrători — cari normal ar sta în extrema inferioară a erarhizării — s'a făcut mai mult decât pentru personalul inferior de toate categoriile: tracţiune, mişcare, întreţinere şi chiar administraţie.

Este foarte adevărat că cea mai mică ameliorare a salariului la cei mici, se transformă în cifre impresionante raportată la massă.

Un impiegat, totuş, nu poate trăi cu 2500 lei pe lună cu nevastă şi copii şi nici un fochist făcând funcţia de mecanic cu aceiaşi sumă.

Cu toate acestea, impiegatul şi fochistul făcând funcţie de mecanic au în mână reţele a mii de călători, plus averea de sute de milioane a administraţiei.

CUM S'A REZOLVAT PROBLEMA LOCUINŢELOR

S'ar fi putut face ceva pentru personalul inferior — şi aci vorbim despre lucrători — în ce priveşte problema locuinţei.

Impiegatul, şeful de staţie, acarul, unii funcţionari din administraţie — chiar dintre cei mari — au locuinţă în imobilele căilor ferate. Lucrătorii, însă, n'au nimic şi fără îndoială că au dreptul să murmure când privesc cartierul inginerilor din calea Griviţei, ridicat pe un teren, având o destinaţie cu totul alta.

In loc de aceste imobile — ridicate prin împrumuturi la casa de credit şi speculate prin închirieri — s'ar fi putut construi câteva sute de apartamente modeste, dar omeneşti, pentru lucrătorii şi personalul inferior al căilor ferate siliţi să plătească în oraş chirii mari pentru locuinţe mizerabile.

ÎNDREPTAREA INECHITAŢILOR REALE

Iată o întreagă serie de nemulţumiri corespunzând unor inechităţi reale. Ele pot fi îndreptate şi pentru aceasta se cer resurse bugetare. Se cere, însă şi bunăvoinţă. Bunăvoinţă pentrucă tocmai cei ce suferă de pe urma inechităţilor, sunt albinele producătoare cari asigură bugetul din care au, totuş, o parte atât de mică.

Ca unul care am trăit în mijlocul ceferiştilor, care-i cunoaşte — tatăl meu a fost ceferist vreme de aproape 50 de ani — ştiu că nu există slujbaş mai devotat decât acest rob al roţilor de tren — devotat datoriei faţă de instituţie şi ţară.

E păcat ca acest slujbaş, cărula i se cere atât de mult şi i se dă atât de puţin.

Şi e păcat să pătimească el —prin aprecieri neîntemeiate—

Dinu Dumbravă

Inscrierile la Aşezământul orbilor din Cluj

IN AŞEZAMANTUL pentru ocrotirea orbilor din Cluj, Calea Regele Carol II, No. 25, se primesc pentru educaţie şi învăţământ copii orbi (numai băieţi), în etate de 7—12 ani, educabili şi sănătoşi. Cererile timbrate legal, însoţite de actul de naştere, certificatul de paupertate (sărăcie), se adresează Aşezământului pentru ocrotirea orbilor din Cluj, până la 1 Septembrie 1937.

Comisia de numiri a ministerului de finanţe

COMISIA de numiri şi înaintări a ministerului de finanţe, a lucrat eri, făcând propuneri pentru locurile vacante de subdirectori şi şefi de serviciu din centrală.

Deasemeni, s'a discutat asupra persoanei ce urmează să ocupe locul vacant de director general al vămilor.

Mari fraude cu transporturile militare la C. F. R.

Mii de vagoane de pietriş expediate de un furnizor al armatei, fără să plătească tariful şi taxele legale

Intre Regia autonomă C. F. R. şi ministerul Apărării Naţionale există o convenţie pentru transporturile de trupă şi muniţiuni efectuate pentru diversele unităţi sau depozite din ţară. Aceste transporturi se efectuiază în baza unor fracte speciale, de culoare galbenă şi ele beneficiază de un tarif foarte redus fiind, în acelaş timp, scutite de timbre şi fondul aviaţiei.

Iată însă că de vreo patru săptămâni la direcţia serviciului comercial se anchetează o mare fraudă în dauna fiscului, a fondului aviaţiei şi a administraţiei c.f.r. săvârşită prin întrebuinţarea neregulată a fractelor pentru transporturile militare.

E vorba de o serie de transporturi de pietriş efectuate din staţiile Brati şi Prahova, de ve linia Bucureşti—Ploeşti, adresate, ce-i drept, armatei însă cari privesc executarea unui contract între un particular şi ministerul Apărării Naţionale, contracta în afara convenţiei pentru efectuarea transporturilor militare de trupă şi muniţiuni.

In urma instrucţiunilor direcţiei generale a căilor ferate toţi furnizorii armatei trebue să plătească pentru transporturile în baza convenţiilor încheiate tariful în vigoare pentru mărfuri cu eventualele avantaje cari în orice caz, nu pot fi cele acordate transporturilor de trupă şi muniţiuni cari se plătesc nu de către particulari, ci de ministerul apărării naţionale.

După câte suntem informaţi pe cale particulară, direcţia serviciului comercial a luat măsuri pentru oprirea transporturilor pentru care nu s'a plătit tariful normal plus taxele fiscale şi fondul aviaţiei şi pentru verificarea celor efectuate până acum, spre a se vedea dacă nu cumva s'au efectuat în baza fractelor galbene şi transporturi nedestinate armatei.

Se afirmă că frauda privind transportul a câtorva mii vagoane pietriş s'ar urca la multe milioane.

Deşi ne-a fost peste putinţă să verificăm cele de mai sus — cercetarea făcându-se cu discreţie — credem că direcţiunea generală c. f. r. nu va întârzia, totuşi, să dea lămuririle necesare.

REP.

Producători, feriţi-vă de „mandatarii" „Cecopavei"!

Am arătat într'un număr trecut al ziarului nostru cu cine va face „CECOPAVA" valorificarea grâului, acţiune pentru care i s'a dat un avans de 200 milioane lei, de către Banca Naţională.

Astfel am dat ca exemplu pe câţiva din intermediarii jidani, cari sunt de fapt mandatarii „CECOPAVEI" în operaţiunile ce se fac pentru cumpărarea cerealelor dela producători.

Deasemeni am arătat cari au fost urmările amestecului jidanilor intermediari în trebile de valorificare a grâului ale „CECOPAVEI", urmări cari au dus la îmbogăţirea lui SACHE CLEIN, CRUPPER, GOGAN, etc., etc., cu toţii, multimilonari, Iar în ce priveşte pe producători, aceştia au fost speculaţi de jidanii intermediari prin mijloacele cunoscute, anume cumpărându-le cerealele la un preţ derizoriu, cu mult înainte ca aceste produse să fie recoltate.

Anul acesta, aşa după cum am susţinut în reportajul precedent, banda jidanilor intermediari va putea să-şi vadă de treabă nestingherită de nimeni şi de nimic, dat fiind că valorificarea grâului i-a fost încredinţată „CECOPAVEI" şi deci toate dispoziţiile cu privire la cumpărarea grâului dela producători vor porni numai dela această instituţie.

Ceiace le va permite trimişilor jidanilor SACHE KLEIN, CRUPPER, GOGAN, etc., să-i speculeze pe producători cât mai mult.

Specula dela „Coşna"

Şapte lei o roşie, zece lei un castravete murat. S'a constatat un flagrant delict de specula

V'a împins curiozitatea să vă duceţi să luaţi masa, seara, la restaurantul „COŞNA-CIREŞOAIA", din piaţa Buzeşti nr. 35, unde cântă în fiecare seară— după cum e anunţat cu litere de neon — Petre Alexandru, acompaniat de orchestra Vasile Julea?

Dacă aţi întârziat, întâmplător, în localul cu nume aşa de evocator, ne veţi da dreptate în cele ce vom scrie şi veţi protesta, alături de noi, împotriva a ceeace se petrece acolo.

Iar dacă nu v'aţi dus până azi să vă ospătaţi în grădina din piaţa Buzeşti, vă sfătuim s'o ocoliţi, să vă opriţi la cea mai modestă cârciumă periferică, dar să nu păşiţi în restaurantul dela care, după ce v'a socotit chelnerul, riscaţi să plecaţi numai în cămaşă.

CUM SUNT BATJOCORIŢI CLIENŢII

Pe noi ne-a mânat ispita într'una din serile trecute la „Coşna" şi am văzut la faţa locului cum înţeleg anumiţi patroni să-şi trateze clienţii.

Lume multă, ca frunza codrului. Chelneri obraznici. Serviciu revoltător. Iată ce am constatat din clipa în care ne-am aşezat la o masă.

Consultăm lista. Şi cu toate că sunt preţuri maximale şi se prevăd sancţiuni severe contravenienţilor, ne convingem că patronii ucestui local speculează pe consumatori până la sânge.

Să înşirăm câteva preţuri: supă cu orez (un fel de zeamă lungă) 12 lei; ciorbă de roşii, 12 lei; ciorbă de burtă, 20 lei; ciorbă de pui, 24 lei; omletă cu verdeţuri, 24 lei; ochiuri româneşti, 24 lei; rasol de văcuţă, 24 lei; tocană de purcel cu mămăliguţă, 28 lei; pilaf de pui, 32 lei; macaroane cu brânză, 35 lei; şniţel natur, 36 lei; jumătate pui pané, 40 lei; escalop natur, 45 lei; pui la frigare, 65 lei; crap saramură, 60 lei; un castravete murat, 10 lei.

Comandăm roşii, mititei, pâine, vin.

Lângă noi ,un funcţionar din ministerul de finanţe. Era, omul, bine dispus! Insă avea o atitudine decentă.

Cere să i se aducă o cafea şi chelnerul refuză, aruncându-i insulta că e beat.

In schimb, de partea cealaltă benchetuiau vre-o zece jidani, cari se întindeau ca nişte porci. Şi chelnerul le servia mereu băutură.

Jignit, funcţionarul a plecat oftând: „Parcă am fi în Palestina".

JAF, CA IN CODRU

După ce am mâncat, am chemat chelnerul să plătim. Şi ne-a luat, nici mai mult, nici mai puţin, 7 lei pe o roşie. Am protestat. Ni s'a oferit o reducere. Am refuzat-o şi am cerut să ni se dea o notă, cu firma localului, pe care să fie scris că am plătit 7 lei o roşie. Chelnerul nu a vrut. Directorul nici atât.

Faţă cu aceasta, am anunţat pe comisarul Cojocaru, dela circa 33, să vină să constate faptul.

Zăpăciţi, cuprinşi de panică, negustorii dela „Coşna" ne-au anunţat că nu au nici o pretenţie, că putem plăti cât dorim.

Comisarul a încheiat procesverbal, prin care constată că ni s'au luat 7 lei pe o roşie.

Va urma, desigur, un proces la legea speculei. Jefuitorii dela „Coşna" vor avea să răspundă în faţa judecăţii.

FACEŢI FRONT, CETAŢENI

Acum, când cetăţenii cunosc, în linii mari, jecmăneala dela „Coşna", au datoria, pentru ca să-şi apere punga, să nu mai intre în acel local.

Iată cine atentează la avutul consumatorilor. Iată cine scumpeşte viaţa.

Adevărate banditisme!

Şi precum procedează patronii dela „Coşna", cari calcă legea în picioare cu o îndrăzneală nemai pomenită, aşa procedează şi alţi briganzi.

Dacă fiecare cetăţean ar face ca noi, poate că s'ar pune capăt tâlhăriilor.

Oraşul Piatra Neamţ, la discreţia speculanţilor

PIATRA N. 3. — Judeţul Neamţ este socotit ca unul dintre cele mai frumoase judeţe ale ţării şi din an în an este cercetat de numeroşi vizitatori, nu numai autohtoni, dar chiar şi din străinătate.

In special oraşul Piatra Neamţ, situat la o altitudine variind între 3-400 metri, dă posibilitatea vizitatorilor să respire un aer sănătos de munte, un aer ozonificat, datorită brazilor ce se găsesc în cantităţi atât de mari. Insă, un lucru ce se petrece anul acesta ca şi în restul staţiunilor climaterice din judeţ de altfel un lucru de neîngăduit, este specula. O mână de jidani, cari au acaparat piaţa, au ridicat preţul alimentelor, de primă necesitate, într'un mod simţitor. Lista preţurilor maximale a trecut în domeniul legendei. Actuala organizare a primăriei nu se mai interesează de nemulţumirile cetăţenilor.

CATEVA EXEMPLE

E destul să arătăm că o roşie mică se vinde cu 5 lei, o felie de 40 gr. brânză de Brăila, 8 lei la restaurant. In piaţă alimentele şi în special zarzavaturile, se vând cu preţuri de trufandale. Dăm şi câteva preţuri:

Carnea de vacă, dela 12 lei cât se vindea anul trecut, acum se vinde cu 18 lei kgr., carnea de porc se vinde cu 28 lei kgr. De antricoate, muşchi şi ficat nici nu mai poate fi vorba, căci restauratorii de mâna întâia, au făcut cu măcelarii un adevărat cartel şi nici nu le mai găseşti pe piaţă. O varză se vinde cu 5 lei bucata, o vânătă 10 lei şi kgr. de cartofi 5 lei. Păsările, cel puţin, au ajuns un lux. Dacă ar auzi cineva că la Piatra Neamţ perechea de pui a ajuns la 120-140 lei, ar zice că e o nebunie şi totuşi e un adevăr dureros. Kgr. de brânză de oi a ajuns 40 lei şi nici nu se găseşte, deşi suntem într'o regiune unde păstoritul e în floare.

Controlul pâinei, deasemenea este inexistent. Pâinea de 700 gr. 750 gr., se vinde, cea neagră, cu 7 lei şi cea albă cu 8 lei, deşi e făcută din recoltă nouă şi kilogramul de grâu costă 4 lei, aci în ţara aceasta botezată patria grâului, kgr. de tărâţe de grâu se vinde cu 3 lei.

Nu mai vorbim de coloniale, ale căror preţuri variază dela o zi la alta şi dela negustor la negustor. Undelemnul se vinde cu 32 lei kgr., făina de grâu cu 12 lei kgr., iar mălaiul 5—6 lei kgr.

IOACHIM C. MORUZZI

Taxele pentru drumuri aplicate mărfurilor importate

Constatându-se că unele staţiuni percep pentru a doua oară taxele de circulaţie şi de modernizare a drumurilor percepute odată de organele vamale pentru mărfurile importate, direcţiunea generală cfr. a atras atenţiunea organelor în subordine că pentru aceste mărfuri, taxa se stabileşte pe baza greutăţii prevăzută în actele ce însoţesc transporturile şi se percepe de agenţii vamali.

Vămile sunt obligate să aplice pe foile de expediţie cfr. în staţiunile de predare din porturi o stampilă specială şi pe baza căreia nu se mai aplică timbre de circulaţie.

Starea generală a câmpului

Din comunicările primite în cursul zilei de eri la ministerul agriculturei, starea câmpului se prezintă astfel:

JUD. PRAHOVA. — A plouat în cea mai mare parte a judeţului. Ploaia căzută a îmbunătăţit semănăturile de porumb.

JUD. BOTOŞANI. — A plouat în întreg judeţul. Se prezintă mai bine plasa Ştefăneşti, unde recolta a avut mai puţin de suferit din cauza secetei.

A bătut grindina în ziua de 26 Iulie în comunele: Santa Maria, Stroeşti, Băznoasa, Hlipiceni, Uriceni, distrugând în parte recolta. De grindină au avut de suferit mai mult viile.

JUD. ISMAIL. — Se continuă cu treeratul păioaselor. Se fac arături de vară în vederea însemânţărilor de toamnă. Până acum s'au arat 6000 ha.

In ziua de 27 Iulie au căzut ploi parţiale, binefăcătoare pentru porumb şi nutreţuri. Păşunile n'au vegetaţie. Starea viilor este bună.

JUD. DOROHOIU. — Seceta a compromis cu desăvârşire recolta de porumb din majoritatea comunelor judeţului. Grindina a distrus porumbul din comunele unde recolta părea să fie promiţătoare.

Prefectura judeţului Dorohoiu, a rugat ministerul agriculturii să acorde judeţului 50 vagoane porumb, pentru ameliorarea situaţiei.

JUD. IALOMIŢA. — A plouat în tot judeţul ploaie generală înviorând porumbul.

JUD. MARAMUREŞ. — In întreg judeţul n'a plouat de 60—70 zile. Plantele furajere şi păşunile sunt compromise, iar hrana vitelor nu este asigurată. Deasemeni şi hrana locuitorilor este puţin asigurată, deşi s'au însămânţat cca. 10.000 ha. Preţul fânului este în urcare.

JUD. TARNAVA MICA. — Toate păioasele sunt aproape secerate. Grâul va da o recoltă de 1.500 kg. la ha., cu 78 kg. greutate hectolitrică şi 5% corpuri străine, orzul, 1.300 kg. la ha., cu 63 kg. greutate hl., secara, 1.600 kg. la ha., cu 74 kg. greutate hl., ovăzul 1.200 kg la ha.

Porumbul este excepţional de bun şi va da 1.600 kg. la ha.

Lucernierele şi trifoiştele sunt foarte bune. Viile sunt frumoase. Dintre pomii roditori merii se menţin bine, nucii vor da o recoltă bună, iar perele mijlocie.

FEMEIE ROMANCA!

Nu te uita că jidanul îţi vinde mai eftin. Asta-i numai aparent ca să te înşele. In fond el ne ia tot şapte piei. Marfa lui, când e mai eftină, e dela fa... Până la urmă tot noi suntem păcăliţi.

Călătoria străinilor înapoiaţi dela staţiile balneo-climatice din ţară

Tratamentul aplicat pe căile ferate călătorilor străini cari se înapoiază dela staţiunile noastre balneo-climatice şi cari se găsesc în trenuri cu bilete nevizate pentru înapoiere, se va aplica şi călătorilor străini cari se întorc dela expoziţiile sau târgurile din ţara noastră.

In cazurile când s'ar găsi în trenuri călători străini în această condiţiune, li se va atage atenţiunea asupra acestei nereguli, dar nu vor fi supuşi la suprataxele reglementare.

Personalul de tren va lua viza în una din staţiile intermediare în care trenul respectiv va avea oprire suficientă pentru aceasta.

DIVERSE

D. MIRCEA CANCICOV, ministrul finanţelor, a primit ieri pe d. Mitiţă Constantinescu, guvernatorul Băncii Naţionale, care i-a raportat asupra fraudelor dela „Poliţia devizelor" şi asupra problemei deblocării leilor interni şi externi.

In chestiunea leilor blocaţi, pentru anumite interese ale unor bănci protejate de B. N. R., nu se poate aplica decretul-lege în legătură cu deblocarea leilor, ceeace prilejuieşte aceste discuţii fără nici un rezultat practic, cerut de interesele generale ale ţării.

*

D. DR. C. ANGELESCU, ministrul educaţiei naţionale, a avut eri o întrevedere cu d. Mircea Cancicov, ministrul finanţelor.

*

IN CADRUL planului de reorganizare al direcţiunei generale c.f.r., se vor amenaja noui saloane regale, în gările Bucureşti-Nord şi Sinaia.

Saloanele vor fi amenajate în stil modern, după un proect care a şi obţinut aprobarea M. S. Regelui.

Vechiul salon regal din gara Bucureşti-Nord a fost dărâmat aproape în întregime şi actualmente se lucrează la transformarea sa. Amenajarea va fi terminată în toamnă.

*

Ministerul de justiţie, sesizat de ministerul agriculturii şi domeniilor a trimis o circulară lămuritoare tuturor judecătorilor din ţară, în vederea aplicării legilor publicate în Monitorul Oficial nr. 59/937, pentru extinderea aplicării codului silvic din 1910.

Circulara insistă asupra necesităţii de a se stăvili cât mai mult posibil pulverizarea domeniului forestier, prin ieşiri din indiviziune, şi recomandă ca întotdeauna când se solicită asemenea ieşiri din indiviziune, să se ceară avizul ocolului silvic respectiv, care este în măsură să dea toate informaţiile în vederea aplicării legii pe teren.

*

Cu începere de Joi 5 August linia Constanţa-Mamaia va fi deservită de 18 curse de automotoare.

Din **Constanţa**, aceste automotoare vor pleca la orele 6.20, 7.30, 8.45, 11.15, 12.30, 16.15, 17.30, 18.45, 20.00.

Din **Mamaia** se vor înapoia la orele 6.55, 8.05, 9.20, 11,50, 13.15, 16.50, 18.05, 19.20, 20.35.

*

Şcoala Naţională de morărit şi panificaţie a început înscrierea elevilor pentru anul I.

Se primesc absolvenţi a cel puţin 4 clase de liceu, ai şcolilor de meserii şi agricultură inferioară

Inscrierile durează până la 25 August.

Elevii înscrişi vor da un examen de admitere la Matematici, limba Română, Geografie şi Istorie din materia clasei a 4-a de liceu.

Absolvenţii de liceu se primesc în anul II fără examen.

Celelalte referinţe se cer secretariatului şcolii, din str. Câmpineanu 44.

*

INSTITUTUL Naţional de export organizează pe lângă pavilionul Romăniei la Târgul Internaţional de mostre din Lwow (Polonia), care va avea loc dela 4 la 16 Septembrie 1937, şi un depozit de mostre de vinuri pentru a putea fi degustate de către importatorii polonezi.

Podgorenii, angrosiştii şi depozitarii doritori de a exporta vinuri în Polonia sunt rugaţi să trimită cât mai urgent Direcţiunii Viticulturii din ministerul cooperaţiei, b-dul Domniţei No. 1, etaj 3, Bucureşti, mostre de câte 1 litru din fiecare calitate, indicând locul de producţie, cantitatea ce posedă spre vânzare, calitatea, vechimea şi preţul per dal. franco gara de încărcare.

Vinurile cari vor fi admise de către Direcţiunea viticulturii vor fi trimise în Polonia ca mostre în butoiaşe de maximum 5 dal. Expedierea butoaelor în Polonia se va face cel mai târziu până la 20 August 1937.

Un Cămin gol?

Eram dezolaţi, nevasta mea şi eu, după nouă ani de căsătorie, de a vedea căminul nostru deşert. Căci desmierdările unui bun câine sau cântecele unui canar nu erau suficiente, la anumite ore, de a înveseli un interior. Trebuia să ne gândim la viitor. La drept vorbind nu îndrăzneam. Vă mărturisesc că amintirea unui „accident" din tinereţe mă urmărea. Mă temeam, copilul nostru să nu sufere, din această cauză. Medicul m'a liniştit prescriindu-mi o cură de PAGEOL. Avem un frumos copil, viguros. Şi acum în căminul nostru recunoscător Casei d-voastră avem raza de soare.

Georges T. Gaillac (Tarn)

Pageol-ul nu numai că face să înceteze orice scurgeri, dar el ucide în acelaş timp microbul, grozavul gonococ, urmărindu-i până în cele mai ascunse înfundături. Este o antisepsie de jos în sus" totdeauna sigură, pe care el singur poate să o asigure. Pageol vindecă maladiile blenoragice, cistite, etc... chiar cele mai vechi.

La farmacii şi droguerii.

Pe urmele ludei

Jidanii depozitari de lemne, jefuiesc pensionarii la Botoșani

BOTOȘANI, 3. — Toți pensionarii din diferite categorii sunt înscriși la societatea „Solidara" al cărei președinte este I. Marino, iar secretar D. Cuciureanu. Intr'o ședință a societății s'a hotărât aprovizionarea cu lemne a tuturor membrilor, plătindu-se lunar din pensia lor. Dar ce se întâmplă? Secretarul D. Cuciureanu, luând afacerea pe mână, se înțelege cu un jidan Oscar Zissu, a lua aprovizionarea pe prețul de 5000 lei vagonul plătiți prin adția financiară. Pensionarii fără să știe de acest preț ridicat — deoarece lemnele la noi se vând cu cel mult 4000 lei vagonul — se înscriseseră peste 160, încât jidanul Oscar Zissu încasează lunar între 40.000—50.000 lei depe spinarea bieților pensionari. Cine să le ia apărarea? Doar noi să le ascultăm plângerile și să înfierăm pe trădătorul D. Cuciureanu, precum și autoritățile financiare ce s'au pus în slujba jidanului. Remarcăm că jidanul Oscar Zissu un este nici proprietar de păduri, nici depozitar și nici reprezentant al vreunei societăți forestiere, ci pur și simplu un misit care speculează împreună cu coada de topor Cuciureanu pensionarii din Botoșani.

Tâlharul jidan Liebreich din Brăila recidivist în fapte penale

Brăila, 3. — In câteva reportagii precedente apărute în *„Porunca Vremii"*, ne-am ocupat de isprăvile incorecte săvârșite de jidanul Simon Liebreich, din orașul nostru.

Cum acest galițian, ca oricare altul din neamul lui, care nu dă doi bani pe justiția țării noastre și-și bate pur și simplu joc de reprezentanții autorităților, își continuă nestingherit afacerile-veroase, suntem nevoiți să ne ocupăm din nou de el.

In articolul de față nu ne vom preta însă la atacuri contra jidanului Simon Liebreich, ci vrem doar să dăm un strigăt de alarmă izbucnit din cel mai pur sentiment de revoltă și să atragem atențiunea instanțelor judiciare asupra acestui galițian spre a-l trimite cât mai urgent la pușcărie.

Ca să arătăm astăzi cine este jidanul Simon Liebreich, ne vom ocupa, bazați pe acte ce nu pot fi contestate, de isprăvile lui comise cu mulți ani în urmă.

LIEBREICH, FALSIFICATOR DE MARCI DE FABRICA

Acum zece ani, Simon Liebreich, fără nici o frică de autorități și prevederile severe ale codului penal, își însușește marca de fabrică „Steaua", a casei germane „Vereinigte ultramarinfabriken", din Colonia și falsifică desenul și întreaga inscripție, folosită denumita întreprindere la vânzarea produselor ei în toată lumea.

Fiind vorba de o casă cu renume mondial, jidanul Liebreich, un element foarte îndrăzneț, folosește această marcă și apare pe piața Brăilei și Galaților și apoi în restul țării ca vânzător al sinelei de rufe pe care o dădea drept produs german și care în realitate era fabricat de el.

Fiind descoperit, Liebreich e dat în judecată și condamnat de toate instanțele judiciare de fond, la plata sumei de 500.000 lei, drept despăgubiri civile către firma din Colonia și la o amendă de 10.000 lei. Tribunalul Brăilei îl condamnase însă la trei luni închisoare, dar jidanul făcând apel a fost achitat.

Procesul a durat 10 ani, procurator al casei germane fiind profesorul Anibal Teodorescu. Pentru susținerea acestui proces, firma din Colonia a cheltuit 1.500.000 lei, iar jidanul Liebreich, în tot acest timp, știe toată lumea, sfida statul și continua a se folosi în mod clandestin de marca incriminată.

Este adevărat că Liebreich are un viclean talent juridic. Cunoaște și mânuește codul penal cu mare dexteritate, astfel că rezistă la toate hărțuelile provocate de atâtea fapte penale: falsuri de marcă de fabrică și scrisori de obligații comerciale, aplicare de sechestre de șantaj, furnizare de sechestre de șantaj contra unor prețuri mari, etc. Ultimul sechestru în valoare de 550.000 lei, scos la Brăila, cu dosar întocmit cu mașinele de scris ale lui Liebreich, în biroul lui, a fost furnizat de tâlharul galițian pentru orașul Orșova. La Orșova descoperindu-se manopera printr'o reacțiune violentă a victimei, un anume Ioan Mihoc, „creditorul" a dispărut într'o noapte în Jugoslavia, trecând Dunărea cu o barcă furată.

EXCROCHERII CU O BANCA FICTIVA

Jidanul Liebreich mai este urmărit de parchetul local, pentru faptul că a cultivat existența unei bănci pe acțiuni, dar care în realitate nu era decât o ficțiune.

In numele acestei instituții puchinosul Liebreich a făcut multe escrocherii, lăsând pe drumuri numeroși deponenți creștini.

In cele din urmă fărădelegile comise de acest tâlhar în numele Băncii de credit și scont sunt descoperite și în consecință, jidanul e trimis în judecată. Procesul e în curs de judecare la tribunalul s. I-a (dosar nr. 4554/935.

Când se va pronunța oare sentința prin care jidanul Liebreich va fi trimis la pușcărie!?

Petre Vrânceanu

Munca românească în mica industrie din Buzău

Cum este exploatat muncitorul creștin. Indrăzneala galițienilor Hoerer et C-nie. Cine vorbește împotriva capitalismului

Buzău, 3. — Este cunoscută atitudinea doctrinară a fiilor lui Israel în ceeace privește problemele muncitorești. Dela Marx și până la ultimul vânzător de nasturi, toți se bat cu pumnul în piept pentru salvarea muncitorului din ghiarele capitalismului acaparator. Și totuși, dacă privim în jurul nostru, vedem că cei mai neomenoși exploatatori ai muncitorilor sunt jidanii, care în acelaș timp militează pentrù ideile de stânga. Iată o confuzie, bineînțeles voită, pe care numai morala și atitudinea tenace a dreptei românești o vor rezolva. Deocamdată să dăm un exemplu tipic de felul cum înțeleg jidanii, cei mai abili mânuitori ai teoriilor bolșevice, să exploateze pe muncitorul român.

DELA HÖRER LA HORIA

De mai mulți ani s'a instalat peste linia ferată Buzău-Brăila, în marginea noului cartier „Mihai Viteazul", fabrica de mașini de călcat „Metalurgica". Pentru orice eventualitate, directorul întreprinderii, pe numele său IULIUS HÖRER, împreună cu casierul OTTO HÖRER, s'au transformat în Horia, devenind Iuliu și O. Horia. Nu știm dacă această schimbare s'a făcut după toate normele legii numelui în vigoare — lege ce va trebui în curând înlocuită cu alta mai drastică și mai puțin ospitalieră — dar oricum jidanii Hörer trebuesc siliți să revină la adevăratul lor nume. Nimeni nu mai poate profana un nume atât de scump nouă, numele revoluționarului din munții apuseni, Horia cel tras pe roată pentru victoria românismului, numai pentru interesele comerciale ale unor galițieni lipsiți de scrupule.

SALARII DE MIZERIE ȘI CĂȘTIGURI DE NABABI

Fabrica „Metalurgica" condusă astfel de Iulius Hörer și de Otto Hörer, casier; Tabac, inginer, Flecaki P., mecanic; Anda Bela, turnător șef și de un contabil jidan al cărui nume ne scapă — prin urmare în întregime jidovească și minoritară — are vreo 80 lucrători români, în mare parte minori, pe care-i plătește cu salarii de adevărată mizerie. Astfel, deși jidanii dela conducere cunosc formula „Akordarbeit-Mördearbeit" totuși plătesc pe lucrători pentru munca în acord, cu 3 bani bucata până la 9 lei ceeace face ca maximum de salariu zilnic, să nu depășească 50 lei, după o muncă istovitoare. Minimul de salariu este de 24 lei, al lucrătorului cu polizorul, iar maximul de 50 lei, al lucrătorului dela împachetat.

In acelaș timp însă, fabrica vinde o mașină de călcat cu 120—180 lei, în vreme ce ea nu costă, după toate calculele, mai mult de 40 lei, iar o mașină nichelată cu 220—280 lei, în timp ce ea costă numai 50 lei. O garnitură pentru o sobă de teracotă îi costă 9 lei, dar o vând cu 80—100 lei. O garnitură nichelată îi costă cam 16 lei, dar o vând cu 200—220 lei. O gură de canal costând maximum 150 lei, o vând cu 450—500 lei. Să mai facem socoteala câștigului, e inutil. Nimeni nu mai poate fi neștiutor în ce privește viața de lux și dispreț dusă de jidani, în genere, în timp ce muncitorul, funcționarul sau liber profesionistul român deabea-și rezolvă, de azi pe mâine, existența.

REȚINERI NEJUSTIFICATE, AMENZI, ATEISM

Din nenorocitul salariu de 24—50 lei zilnic, fabrica „Metalurgica" reține 5 la sută pentru impozite (?) și 5 la sută pentru fondul șomerilor, în afară de timbrele pentru asigurările sociale. Nu știm dacă cei 10 la sută sunt legalmente cuveniți, deoarece fabrica e o instituție particulară, iar fondul șomerilor se pare că numai iarna își are rostul, dar oricum la un salariu de nimic, 10 la sută se simte. Cu atât mai mult cu cât nici o greșală nu scapă Hörerilor pentru a pune amenzi muncitorilor. Muncitorii Duțu Ion, Ghiță Petre au suferit din această cauză, iar Vasile Petre a fost dat afară după un concediu de boală de 2 săptămâni. Deasemeni lui Despoiu Nicolae i s'a reținut salariul, deoarece acesta a mărturisit că va pleca în altă parte, unde a găsit de lucru în condițiuni mai bune.

Ceeace însă întrece orice bunăcuviință într'o țară care te ospătează regește și te respectă, pe tine, jidov coborît de curând pe mănoasele ei câmpuri, este faptul că muncitorii creștini sunt siliți să lucreze în zilele de mari sărbători creștinești în timp ce la sabat, la purim, etc., fabrica se odihnește!

Un lucru care deasemenea ar trebui să pună pe gânduri atât ministerul muncii, cât și pe acela al sănătății este faptul că fabrica se află într'un mare hal de necurățenie ceeace, având în vedere că geamurile ferestrelor sunt inexistente și că iarna lemnele sunt scumpe pentru fabrica „Metalurgica", face ca lucrătorii să fie oricând expuși tuberculozei. Din informațiile pe care le avem se pare că aceasta a fost soarta lucrătorilor Ștefan Manu, Mihai Dragoș și I. Câmpeanu, care au ajuns la mormânt.

CE MASURI ÎNȚELEGE SA IA ASIGURARILE SOCIALE?

Față de cele de mai sus ne adresăm ministerului muncii, ocrotirilor sociale și sănătății, precum și Casei asigurărilor sociale locale: ce măsuri înțeleg să ia? Este necesar ca exploatarea muncitorului român să se sfârșească, respectându-i-se dreptul la viață, prin respectul legilor sanitare și muncitorești și mai ales prin respectul legilor creștine, care cer ca muncitorul creștin să se odihnească Duminica.

In Tulgheșul Ciucului, sinagoga jidovească se bucură de mai multă atenție de cât biserica ortodoxă

TULGHEȘ-CIUC, 3. — Parohia ortodoxă din Tulgheș, neavând încă lăcaș de închinare, a apelat printr'o cerere la primăria comunală, spre a i se da gratuit o suprafață de 1500 m. c. material lemnos, din care să-și ridice o capelă, știind că primăria posedă păduri suficiente și a mai dat gratuit lemne în diferite rânduri bisericilor: greco-catolică și romano-catolică și chiar sinagogii evreești.

Consiliul comunal s'a întrunit în ziua de 30 Iulie și ajungând la desbaterea cererei, d. consilier Th. Branea a căutat, printr'o nesfârșită cuvântare să convingă întreg consiliul, ca cererea parohiei ortodoxe să nu fie nici desbătută și deci scoasă din ordinea de zi, pe motiv că parohia ortodoxă n'ar fi legal ființată. D. Tiberiu Marin, notarul comunei, i-a făcut imediat cunoscut înființarea parohiei, arătându-i ordinele autorităților superioare. Văzând că prin aceste contestări nu și-a ajuns scopul, d. Th. Branea a declarat că nu va vota nici un fel de ajutor.

D. primar N. Bota și d-nii consilieri inginer C. Tomescu, dr. Traian Costin, învățător director Ioan Răcaru și I. Olaru, au repetat cererea verbal ,făcând o comparație între gratuitățile de material lemnos acordate de aceiași membri din consiliu, bisericilor greco-catolică și romano-catolică și sinagogii evreești, rugând pe consilierii uniți a acorda bisericii ortodoxe cel puțin egalitate de tratament cu sinagoga israelită.

D. consilier Aurel Nicolescu — unit, — văzând că chestiunea s'a pus la vot și că o parte din chiar consilierii greco-catolici votează „pentru", spre a face să rămână votul „pentru" în minoritate, contestă dreptul de vot deliberativ al d-lui dr. Traian Costin, pe motiv că e membru de drept ca medic.

E regretabil că d. consilier Aurel Nicolescu, — fratele I. P. S. S. Mitropolit Alexandru Nicolescu, — a venit, ca niciodată, cu o lege administrativă în buzunar, bine spicuită, cu astfel de scopuri, de a pune piedici cererii bisericei ortodoxe, când de patru ani, de când d. dr. Costin e consilier, nu i-a fost contestat dreptul de vot deliberativ și a votat la toate hotărîrile aduse până astăzi, de multe ori chiar provocat de d. Nicolescu. Mai mult, chiar astăzi, la desbaterea unui punct anterior, la care d. Nicolescu avea interes, a fost cerut și votul d-lui dr. Costin, fără ca d. Nicolescu să scoată legea din buzunar, cum a scos-o când a fost vorba de un ajutor bisericii dominante din stat.

A fost invinuită biserica ortodoxă, că neînțelegerile dintre cele două biserici românești, izvorâsc din provocările ortodocșilor. Din cele întâmplate în sânul consiliului comunal din Tulgheș, se poate vedea cine poartă vina.

Cele petrecute la Tulgheș nu mai sunt o provocare, ci un adevărat boicot, când fruntașii bisericii greco-catolice, preotul și epitropul, au pus mai pre jos biserica ortodoxă, decât sinagoga evreiască. Căci aceiași membri ai consiliului, care votează astăzi contra unui mic ajutor bisericii ortodoxe, au aprobat în diferite rânduri frumoase ajutoare cu material lemnos gratuit, pentru edificarea templului evreesc, ce se înalță sfidător în fața minusculei primării, pe un teren vândut de un alt fost consiliu comunal, din proprietatea comunei.

Pentru d. ministru al Educației Naționale

Un grup de învățători din județul Vlașca s'a prezentat la redacția noastră, plângându-se împotriva inspectorului școlar respectiv, care — în mod abuziv și pe neașteptate — le-a reținut salariul pe luna Iunie, punându-i aproape în primejdie de a nu-și mai putea procura strictul necesar existenței.

Pretextul: în Februarie 1932 pe timpul când nu se plăteau salariile, inspectorul acesta le-ar fi achitat lefurile din fondurile sale particulare și acum s'a gândit la recuperarea lor.

Dar o lege a proprirîlor interzice a reține din salariul funcționarilor de Stat mai mult decât un anumit procent, și aceasta exact pentru a nu-i lăsa muritori de foame.

Ministerul Educației Naționale are cuvântul.

Informațiuni

❖ **Orice corespondență trimisă spre publicare va trebui să fie semnată de autor. Altfel neluând calea tiparului.**

❖ **DOMNII ABONAȚI sunt rugați ca la orice reclamație sau schimbare de adresă, să binevoiască A NE TRIMITE ETICHETA cu care primesc ziarul, iar spre a fi prompt serviți SA LIPEASCA pe cuponul mandatului poștal eticheta abonamentului expirat.**

❖ Sublocot. rez. Schreiber Robert, născut la 2 Decembre 1898 în Cluj, fost ofițer activ în reg. 111 infanterie este invitat să-și comunice domiciliul actual reg. 37 infanterie, pentru a i se putea clarifica situația militară.

❖ Elevii liceelor militare vor călători pe căile ferate nelimitat cu 75 la sută pe baza cornetelor tip cfr. ce posedă.

❖ S'au reînființat haltele canton 3 și canton 4 situate pe linia Sighet Costini.

Haltele vor funcționa ca opriri pe linie curentă pentru urcarea și coborîrea călătorilor, biletele urmând să se vândă de către personalul de tren.

❖ *Sublocot. rezervă Molnar Alexandru, născut în anul 1896 în comuna Târgu Mureș este invitat a-și comunica urgent regt. 37 infanterie, domiciliul actual pentru a i se putea clarifica situația militară.*

❖ Ministerul Apărării Naționale, luând cunoștință de svonurile tendențioase ce s'au lansat cu intențiunea vădită de a stânjeni mersul unora din industriile românești de armament, svonuri cari tind să acrediteze faptul comunicării abuzive a unor secrete de fabricațiune, ține să lămurească opinia publică că aceste svonuri sunt cu desăvârșire lipsite de temeiu și că toate industriile românești de armament se mențin cu strictețe în normele impuse și controlate de acest minister.

❖ Asociația funcționarilor Casei Naționale de economii și cecuri poștale (A. F. C. E. C.) în adunarea generală de Duminică 1 August, a ales pentru exercițiul 1937/1938, următorul comitet: președinte: Petre Caranica; vice-președinte: Ilie Nicolescu, secretar general: dr. Niculae Nițulescu, casier: dr. Gheorghe Stanciu; membrii: Ion Gh. Iosif și Dumitru Pitiș; cenzori: Traian Gădea și Constantin Silion.

❖ Frăția Misionară „Patriarhul Miron" va face în ziua de 15 August o procesiune la Sf. M-tire Ciorogârla. Inscrierile se fac în str. Sf. Apostoli 40, sau la Arenele Romane, Vineri și Duminică după prânz.

❖ *Comisia pentru expoziția din Paris, a Uniunei Camerilor de Muncă, a decis organizarea unei excursiuni a membrilor Camerilor de Muncă din țară la acea expoziție. Costul participării este de lei 8000 de persoană.*

Toți membrii Camerilor de muncă pot participa la această excursiune, în care scop vor depune costul participării și actele la Uniunea Camerilor de Muncă, București, str. Calomfirescu No. 8, cel mai târziu la data de 14 August 1937.

Speculanții fierului au urcat prețurile cu 50 la sută

Trustul jidovesc nu poate fi urmărit de legea speculei?

Pe piață, în vremea din urmă, se observă o necontenită urcare a prețurilor fierului. S'ar spune că industria metalurgică ține să desăvârșească ceiace specula alimentară realizează în alt domeniu al vieții de toate zilele.

E destul să spunem că la o recentă lucrare uzinele „Reșița" au obținut 40 la sută peste deviz pentru materialul fieros necesar construcției halelor centrale dela Obor ale Primăriei Municipiului București.

Acest spor se observă de altfel la toate produsele de fier vândute în țară.

Pentru gospodăria și utilajul agricol al țăranului, brusca urcare a prețurilor constituie o adevărată calamitate, fierul brut și lucrat devenind inaccesibil.

Nu s'ar putea spune ce anume a determinat urcarea prețurilor într'o proporție care nu corespunde nici unui fel de argumentări serioase.

Trustul fierului — jidovesc — nu poate fi lovit de nici o sancțiune când își bate joc de o populație agricolă de câteva milioane de oameni fără să mai vorbim de scumpirea neașteptată a fierului pentru construcție începând dela barele pentru betonul armat până la traversele necesare scheletului marilor construcții?

Pelerinajul asociației „Virtutea Militară de Război" la Mărășești

Toți membrii Asociației „VIRTUTEA MILITARA DE RASBOIU" din București, județul Ilfov și din întreaga țară sunt invitați și rugați a lua parte în ziua de 5 August la Mărășești, la marea serbare a comemorării luptelor legendare ce au avut loc pe câmpia Mărășeștilor.

Plecarea cu drapelul Asociației din Gara de Nord va fi în seara zilei de 5 August la ora 23.20, cu trenul accelerat ce sosește la Mărășești în ziua de 6 August la ora 5.40 dimineața.

Adunarea în seara zilei de 5 August este la ora 22.30, în sala de așteptare clasa II-a din gara de Nord.

Tinuta curată în haine de sărbătoare, decorații numai Medalia „Virtutea Militară de Războiu".

Comanda Companiei de paradă la defilare s'a încredințat d-lui căpitan Dascălu Filip, vice-președinte al Asociației.

Govora, pradă speculei jidanice

O întreagă sfațiune de cămătari cu perciuni. Administrația nu vrea să vadă.

Govora, 3. — Iată că și cel mai românesc colț din țară, căzu cu timpul pradă „neamului ales". Poate mulți credeau că un oraș sau sat oltenesc cu greu sau niciodată nu se va lăsa călcat în picioare de acești hrăpăreți de avuții.

S'au înșelat! Olteanul, cu tot spiritul lui de bun și neinfricat vânzător, — probă, mulțimea de zarzavagii din Capitală, — s'a lăsat ademenit de vorbele rătăcitorilor și i-a lăsat să-și înșire tarabele până în sate.

CENTRALE ȘI... SUCURSALE JIDOVEȘTI

Să trecem la stațiunea de pe Valea Oltului, care a știut ca prin neîntrecutele băi și ape să adune din țară și străinătate, sumedenie de curanți, dar totodată nu mai puțini fii de-ai „neamului ales", care s'au gândit că Govora este una din comorile neexploatate de ei.

Dela intrare te întâmpină în stațiune „opera" făcută în câțiva ani de jidani. Toate firmele n'au un nume românesc, ci numai nume jidovești adăogându-le în coadă un „mann" salvator pentru ei, dar pentru noi niciodată. Băcănii, restaurante, lăptării și brutării, își au sucursale până lângă sanatoriul militar dela capătul stațiunei. O metodă nouă! La „centrală" un kilogram de pătlăgele roșii se vinde cu 8 lei, la sucursală dublu.

O pâine se vinde cu majorare la centrală, iar la sucursală cu diferența de un leu până la doi pentru transportul făcut la 200 metri.

Cât despre fructe, mai bine te lipsești. Pepenele se vinde la kilogram, ca în Capitală. La centrală un kgr. costă 4 lei, la sucursală 8 lei. Singură, carnea de pasăre se vinde eftin, din cauză că este cumpărată dela olteni pe un preț derizoriu fiindu-i convenabil jidanului să-l urce puțin ca să nu fie simțit de cumpărător.

ROMANII CONTAMINAȚI!...

Dar ceva interesant, s'au contaminat până și românii, — mă îndoiesc de românitatea lor, — în chiar instituția băilor! Se percep la intrare taxe, care te desgustă te fac să crezi că, într'un sezon, vrea să se facă fiecare milionar.

Se fac băi în trei clase, la care se percepe câte un carnet care costă între 50—80 lei, bilete pentru baie și inhalații la care preț se mai adaogă o sumedenie de timbre (afară de aviație, balneologie, etc.), care tocmai bine te scot cu vizita doctorului din minți. Nu mai vorbim de personal, care e mai mult decât recalcitrant.

Intrebăm pe d. *prof. dr. Petruș Niculescu*, d-sa n'are nici-o cunoștință despre ce se întâmplă sub directoratul d-sale?

BABILONIE DE DIALECTE

In privința găzduirei, n'ai loc de jidani care vorbesc rușește sau o germană cu accent semit. Își au chiar o vilă, exclusiv locuită de ei. Vila „Sylva" se afla în ultimul timp în excedent de locatari, — de râs, — din cauza concurenței făcută de câțiva conaționali, proprietarii marilor hotele „Palace" și „Balneara".

Dar între frați, nu zic nimic!. Este o frumusețe să stai la ești rea hotelului „Palace", unde te întâmpină zeci de familii habotnice, tipi de jidani de-ai lui Grigorescu, toți discutând ca într'o havră noutile evenimente scrise în ziarele sărindărene.

O pădure de caftane! Mulți din ei sunt și agresivi, batjocorind personalul băilor și amenințând prin persoane sus puse că-i vor concedia din slujbă.

Astfel se trăiește în Govora, perla Olteniei, care a ajuns pradă speculei jidanilor.

N. Alexandrescu

Cum asmut național-țărăniștii

In atenția ministerului de interne

La Orăștie apare o foaie săptămânală, stipendiată de partidul național-țărănesc. Nu știm dacă ministerul de Interne o cunoaște și dacă a citit vre-odată ceeace se scrie acolo.

Il informăm noi, că această fițuică — pe numele ei „Noutatea" — înainte de alegerile județene dela 25 Iulie, a îndemnat pe țărani, fără ca vre-o autoritate să se sesizeze, „să aprindă focurile pe toate dealurile, așa cum era pe vremea lui Horia, Cloșca și Crișan, ca să nu pice din nou în ghiarele unor ciocoi din vechiul regat".

Iată operă de atâțare! Național-țărăniștii înțeleg să-și asigure voturi asmuțind, prin scris, poporul, sfătuindu-l să pornească la revoluție.

Ce are de spus ministerul de Interne?

Credem, că ar face un mare serviciu țării dacă ar dispune ca fițuica dela Orăștie să fie suprimată.

Așteptăm hotărîre.

PALATUL JUSTITIEI

CONDAMNARE

Tribunalul Ilfov condamnase pe Mikloș Fabiaș din str. Măgurele nr. 11, la un an închisoare pentru faptul de a fi pus în circulație monete false. Contra sentinței condamnatorii Mikloș a făcut apel care a venit spre soluționare ieri când Curtea de apel secția II-a l-a respins menținând pedeapsa aplicată de tribunal.

ULTRAJ

D. judecător Odăgescu a fost delegat la Banca Națională a României pentru a face inventarul saffe-ului succesiunii Schmidt. In timpul cât d-sa începuse să lucreze, un funcționar dela B. N. R. care s'a dat drept șef al saffe-urilor, l-a ultragiat, iar atunci când i-a cerut să se legitimeze, a fugit și funcționarii n'au voit să-i spună numele. D. judecător Odăgescu a adus la cunoștință această faptă d-lui procuror Macarovici, care, luând act de declarația d-sale, a înaintat actele tribunalului militar, în competența căruia cade acum acest delict, pentru a se face cercetările de rigoare.

RAȘELA WEINTRAUB

Azi Camera de punere sub acuzare de pe lângă Curtea de apel București, s'a pronunțat în apelul făcut de d. procuror Aristide contra jurnalului de punere în libertate a Rașelei Weintraub.

Jidanca este implicată în escrocheria cu „mobilele de ocazie" despre care am scris la timp.

H. Weintraub, fiul și complicele ei, a fost menținut arestat, urmând ca azi Camera să se pronunțe dacă urmează a fi arestată și mama lui, grație vălcărelilor căreia clienții credeau că lucrurile de vânzare sunt de proveniență străină pe când ele nu erau decât dela noi din țară.

DELA CONTROLUL AVERILOR

La comisia pentru controlul averilor de pe lângă Curtea de Apel București, s'a primit denunțul făcut de d. Gh. N. Cismaru pentru a se controla averea lui Gh. Gh. Mesca din com. Călimănești, jud. Vâlcea, care în calitate de casier comunal al acelei comune și-a strâns o avere prea mare în raport cu funcțiunea ce îndeplinea și cu posibilitățile lui de câștig.

IN LOC DE PLATA...

Zaharia Diaconescu din comuna Herăstrău, s'a dus la cârciuma din sat unde a început să bea. După ce a băut bine, bălaiul de prăvălie, Ion Andrei Marin, i-a cerut „plata". In loc de bani însă Zaharia a scos un cuțit cu care a dat câteva lovituri bălaiului. Acesta a fost internat, în stare gravă, la spital, iar Zaharia, după ce a fost trimis pentru cercetări la Cabinetul II Instrucție, a fost internat la Văcărești.

Țara și „Porunca Vremii"

Continuăm a publica numele bunilor români, cari au răspuns apelului nostru pentru 10.000 de abonamente și cărora le mulțumim călduros.

Sold precedent lei 3.089.336

Ionel Florescu, Prahova	200
Petre Boroș, cofetar, Buzău	800
Stela Petcovici, Loco	200
Al. Panaitescu, Loco	400
Nicolau Theodoru, Loco	400
L. Risidorfer, Loco	400
P. Șutescu, Loco	400
Amărescu Florea, Loco	400
Ionescu D., Loco	40
M. Popescu, Buzău, Docent dr.	400
U. G. I. R., Loco	2000
F. L., Loco	2000
Pateli S., comerciant, Loco	300
„P. I.", Loco	2000
Jianu Ioan, Loco	400
Bădulescu S., Loco	400
Cuzin Eugen, Ioco	400
Const. Algiu, Loco	600
N. Dafu, Loco	200
I. Puchiu, Loco	400
Ioachim Dabici, preot, Caraș	150
Gh. Tăutu, Arad	400
Vasile Dângă, Orhei	150
Costeanu N., Bălți	65
I. Cosereanu, Dolj	150
A. Pătrașcu, Vaslui	50
Nicolescu Ioan, Loco	150
I. Florescu, Câmpina	200
I. Drăgoiu, Cernăuți	150
I. Beleiu, T.-Torontal	150
L. Cosma, R. Vâlcea	400
T. Vlasie, Soroca	100
Gh. Frujină, Argeș	150
George Zaha, S. Mare	150
P. Leonida, preot, Cocioc-Ilfov	150
C. Teodor, Iași	150
N. Șerban, Iași	100
N. Vasile, Iași	50
D. Alexievici, C.-Lung	150
Z. Trică, T.-Torontal	300
N. Brănuțiu, T.-Torontal	300
A. Roșu, Hunedoara	100
P. Vițian, Caraș	150
C. Becherescu, Dolj	300
Gh. Alexandra, Lăpușna	100
Gh. Cocu, Tulcea	100
I. Schipor, Storojnet	50
Dr. M. Ionescu-Romanați, Gorj	150
Casa Națională, T.-Torontal	300
Nutu Ioan, Rădăuți	150
Gh. Bostan, Fălciu	150
I. Banu, Teleorman	150
Blănaru I., preot, C.-Lung-Bucovina	100
Total general lei 3.107.091	

ULTIMA ORA

Partidul liberal şi eventualitatea prelungirii guvernării

Lupta surdă dintre tineret şi bătrâni

Criza de regim, care se va deschide, probabil, după efectuarea manevrelor regale, nu va fi soluţionată cu uşurinţa anunţată de partidul naţional-ţărănesc. Ştim, că puterea e ademenitoare şi, desigur, la capătul a patru ani de opoziţie, ministeriabilii naţional-ţărănişti sunt desperaţi, au dreptate să încerce a se auto-sugestiona. Dând sfoară în ţară că succesiunea nu poate reveni decât d-lui Ion Mihalache.

Dar lucrurile, mai ales atunci când par foarte simple, se încurcă uşor. In afară de aceasta, în ţară sunt atâtea realităţi dureroase, cari nu vor putea să fie trecute cu vederea. Nu-i aşa de lesne, pentru cine are pe umeri o mare răspundere, să ignoreze strigătul acelora cari doresc o viaţă nouă.

De altfel, factorii cunoscători ai situaţiei politice nu se sfiesc să afirme, că

forţe, reprezintă ţara cea mare şi adevărată,

Or, nimeni nu are interesul să creeze stări de lucruri cari n'ar fi pe linia ce asigură liniştea ţării.

Pe temeiul informaţiilor noastre, spuneam încă de ieri că şansele maxime pentru alcătuirea viitorului guvern le are, în momentul de faţă, d. dr. Al. Vaida Voevod. Cu o condiţie : să disloce grupul de centru din partidul naţional-ţărănesc. Să izoleze, adică, pe d-nii Iuliu Maniu, dr. Lupu şi Virgil Madgearu.

DISENSIUNI INTRE GUVERNAMENTALI

In ipoteza, că şeful Frontului Românesc nu isbuteşte să-şi asigure colaborarea d-lor Ion Mihalache, N. Costăchescu, Virgil Potârcă, M. Ghelmegeanu, Grigore Gafencu şi Armand Călinescu, nu-i exclus ca liberalii să-şi continuie guvernarea în cadrul dispoziţiunilor strict constituţionale.

Dar şi aici intervine o dificultate. Anume : partidul liberal, în eventualitatea unei prelungiri a regimului, e împărţit în două tabere : prima, alcătuită din tineret, care e de părere ca d. Tătărăscu — dacă va fi solicitat să rămână la guvern — să accepte fără rezerve ; a doua formată din bătrâni, care argumentează că o nouă guvernare va distruge cadrele.

Se observă într'adevăr — spun bătrânii — o oboseală pronunţată în toate organizaţiile provinciale. Dovadă evidentă: multe din ele au pierdut alegerile. Ar fi necesară o redresare a căpărăriilor, o dinamizare a partizanilor. Şi toate acestea nu sunt posibile decât în opoziţie.

D. TATARASCU SENATOR DE DREPT

Pe de altă parte, cei cari nu împărtăşesc prelungirea guver-

D. ALEX. VAIDA VOEVOD

nării mai aduc în sprijinul lor şi acest argument : nu este politic ca partidul liberal să apară în situaţie de favorit exagerat, ceiace ar creia nemulţumiri cari nu se ştie unde se pot opri.

Tineretul răspunde, însă, cu argumente personale : dacă d. Tătărăscu ar primi să formeze un nou minister, ar avea posibilitatea să împlinească, matematic, patru ani ca preşedinte de consiliu. Ceeace i-ar asigura locul de senator de drept.

In adevăr, amănuntul acesta e preţios şi, într'o măsură oarecare, poate concludent.

Liberalilor li-e teamă, că la un moment dat d. Titulescu va reveni în politica internă. Fostul ministru de externe e senator de drept. Şi, cred ei, va încerca să se explice în faţa Maturului Corp dece a plecat dela departamentul afacerilor străine.

D. Tătărăscu fiind în Senat — **nu sunt excluse surprizele pe cari le rezervă, de foarte multe ori, urnele; şi guvernamentalii tineri pun ipoteza, că în opoziţie s'ar putea ca actualul preşedinte de consiliu să nu cucerească un mandat de parlamentar a-les** — ar avea posibilitatea să răspundă, să se apere.

Iată, aşa dar, un alt aspect al situaţiei politice, care, după înapoierea Suveranului, se va preciza mai bine.

Victor Mocanu

Nationaliştii spanioli înaintează

Comunicatul marelui cartier general

Salamanca, 4 (Rador). — Corespondentul agenţiei Havas transmite :

Comunicatul oficial al Marelui Carter naţionalist arată că pe frontul Asturii naţionaliştii au ocupat prin surprindere câteva poziţii inamice.

In cursul lunii Iulie aviaţia naţionalistă a doborît 111 avioane inamice. Alte 30 avioane republicane se crede că au fost şi ele doborîte, însă nu există siguranţă.

Naţionaliştii au pierdut în luna Iulie numai 11 avioane.

Situaţia din China e încă gravă

Viaţa supuşilor japonezi din China ameninţată. La Nanking se pregăteşte un plan general de luptă cu Japonia

Nanking, 4 (Rador). — *Ingrijoraţi de situaţia actuală supuşii japonezi caută să se adăpostească în concesiunile internaţionale, iar alţii pleacă în Japonia.*

Ministrul de externe a avut o consfătuire cu ministrul comunicaţiilor şi cu ministrul finanţelor pentru a se examina măsurile menite să asigure protecţia supuşilor chinezi din Japonia, cari vor fi concentraţi la Yokohama şi Nagasaki şi eventual repatriaţi.

*

TOKIO, 4 (Rador). — Situaţia turbure din China ameninţă din ce în ce mai mult interesele şi viaţa supuşilor japonezi aflaţi în această ţară.

In ţinutul văii fluviului Yangtse interesele japonezilor sunt periclitate din cauza boicotului chinez şi a aplicării moratoriului pentru creanţele japoneze.

Supuşii japonezi evacuiază interiorul Chinei, refugiindu-se la Hangkeu şi Shanghai.

Pe de altă parte, şefii armatei roşii chineze continuă să sosească la Nanking pentru a stabili planul de luptă în cazul unui conflict general cu Japonia.

IN CONCESIUNEA ITALIANA

Shanghai, 4. (Rador). — Agenţia chineză „Central News" anunţă că un reprezentant autorizat al ambasadei italiene din Nanking a desmintit formal ştirea că autorităţile italiene din concesiunea italiană din Tientsin ar fi dat japonezilor autorizaţia de a arunca o punte peste râul Haiho.

Locul unde s'a aruncat această punte se află sub jurisdicţia chineză şi podul nu atinge concesiunea italiană.

Intrucât în concesiunea italiană s'au îngrămădit numeroase persoane străine, printre care şi mulţi chinezi, autorităţile concesiunei italiene n'au mai putut permite venirea altor chinezi spre a nu se provoca foamete din lipsa alimentelor.

*

Peking, 4 (Rador). — Oraşul şi-a reluat aspectul obişnuit, dar se poate observa uşor neliniştea populaţiei chineze.

Insemnate întăriri japoneze continuă să sosească în nordul Chinei. Avioane japoneze au sburat eri deasupra localităţilor Paoting, Tsinan şi Loyang, supraveghiând mişcările forţelor guvernului central.

Conversaţiile chino-japoneze sunt duse în secret şi nu se dau detalii. Se ştie numai că ele privesc reorganizarea guvernului din provinciile Hopei şi Ciahar.

Ultimele două regimente chineze din Peking au plecat spre Kalgan.

Incercările de a repara linia ferată Peking-Tientsin au dat greş până acum.

Ziua de 4 August comemorată în Grecia

Atena, 4. (Rador). — Cu ocazia aniversării zilei de 4 August, d. Metaxas şeful guvernului elen a adresat poporului un mesagiu prin care subliniază importanţa schimbării politice intervenită la 4 August sub egida Suveranului Greciei.

D. Metaxas aminteşte situaţia precară în care se găsea Grecia în ajunul acestei schimbări, mai ales în ceiace priveşte temerile şi nesiguranţa faţă de ceiace rezerva viitorul.

Mesagiul primului ministru relevă marea operă de consolidare realizată până acum în toate domeniile vieţii economice, administrative, sociale şi pentru reorganizarea apărării naţionale.

„Grecia de azi, declară mesagiul, este stimată de străinătate şi poate să ducă politica sa externă, care este în mod exclusiv de pace şi menţinerea integrităţii păcii. Aliaţii noştri acordă întreaga lor încredere Greciei, alianţele fiind azi de neclintit fiindcă aliaţii au căpătat convingerea că Grecia este un factor puternic, capabil să-şi îndeplinească obligaţiile sale. Cuvântul nostru de ordine este: muncă, ordine şi disciplină".

In concluzie, primul ministru exprimă poporului recunoştinţa sa pentru sprijinul pe care i l-a dat din primele clipe şi pe care continuă să i-l dea pentru a duce la bun sfârşit acţiunea pentru refacerea naţiunei elene, cu concursul poporului.

Comentariile presei franceze

asupra negocierilor italo-britanice

Paris, 4. (Rador). — *Agenţia Havas transmite:*

Atenţia presei pariziene de azi dimineaţă este concentrată asupra acţiunei diplomatice ce se desfăşoară în jurul războiului din Spania.

„Echo de Paris" scrie: „Nouile cuvinte de ordine ale politicei engleze au fost formulate: este în interesul Marei Britanii ca domeniul teritorial al Spaniei să fie respectat şi ca nici un stat să nu se aşeze pe ţărmul oriental al Mării Roşii, şi de acest lucru guvernul din Roma nu trebuie să se îndoiască. Aceste sfaturi vor ocupa locul de frunte în negocierile anglo-italiene, cari par să fie puse la cale prin demersul făcut de d. Grandi pe lângă d. Chamberlain.

„Le Journal" declară: „Anglia a întins mâna Italiei fiindcă ea a înţeles că acesta este singurul mijloc de a se stinge focarul din Spania. Cum s'ar putea oare eşi din impasul în care se află politica de neintervenţie decât atacându-se adevăratul obstacol? Dificultăţile vin mai mult dela Roma, decât dela Berlin. Operaţia trebuie să ducă la acordarea faţă de Anglia a garanţiilor de care ea are nevoie în Mediterana centrală şi orientală. De ce oare Italia ar refuza aceste garanţii în schimbul recunoaşterii Imperiului etiopian? Salvgardarea acestui Imperiu cere o colaborare strânsă cu Anglia, care stăpâneşte Canalul de Suez şi este capabilă să domine Marea Roşie'.

„Petit Parisien" anunţă dela corespondentul său din Londra:

Cercurile britanice subliniază că sforţările ce se fac acum pentru ameliorarea atmosferei anglo-italiene nu implică nici o slăbire a colaborării dintre Londra şi Paris, care rămâne şi trebuie să rămână strânsă".

O vastă organizaţie comunistă

descoperită în Capitală

Ziarul nostru a atras în nenumărate rânduri atenţia asupra marelui pericol pe care-l prezintă pentru siguranţa statului numărul, pe zi ce trece tot mai mare al străinilor care se strecoară prin fraudă în Capitala ţării.

Un fapt intervenit ieri — pe lângă atâtea altele, — vine să ne dea încă odată, din nefericire, dreptate.

Investigaţiile d-lui chestor V. Parisianu, şeful poliţiei sociale de pe lângă prefectura Capitalei şi cercetările d-lui comisar şef Ananiu au dus la descoperirea unei vaste organizaţiuni comuniste, cu sediul în calea Văcăreşti nr. 208-210, în mijlocul ghettoului bucureştean, care ascunde atâtea taine şi primejdii.

Casa din calea Văcăreşti 208-210 este proprietatea d-lui prof. Emil Brândză, şi fusese închiriată de mai mult timp măcelarului ungur Gh. Horvath.

Deşi foarte bogat, acesta activa intens în cadrele organizaţiei subversive comuniste şi era unul din cei mai fanatici apologeţi ai nebuniei roşii.

Din banii câştgaţi din comerţul en-gros de carne şi din venituri a căror provenienţă urmează să se stabilească, ungurul Horvath finanţa cu o nesfârşită generozitate organizaţia ce-şi avea sediul în casele sale, unde aveau loc, regulat, şedinţe săptămânale.

O MARE CANTITATE DE MATERIAL SUBVERSIV

După ce a luat toate măsurile dictate de împrejurări, d. comisar şef Ananiu, însărcinat cu cercetarea acestui caz, a făcut o descindere la locuinţa lui Gh. Horvath şi fireste perchiziţia cuvenită.

Intr'una din magaziile din curte, sub o grămadă de lucruri şi fiare vechi, agenţii poliţieneşti au dat peste o ladă mare şi peste doi saci, cari cuprindeau materialul de propagandă comunistă.

Corespondenţa găsită arată că toate organizaţiile comuniste clandestine din România activează intens, în timp ce perfidele sărindărene ţipă pe toate gurile de canal ale infamelor lor foi, că pericolul comunist în România este o invenţie a unor minţi cu o imaginaţie suprancălzită.

Se stabilizează dolarul?

Washington, 4. (Rador).—Speranţa într'o eventuală stabilizare a dolarului este exprimată de preşedintele Roosevelt în adresa trimisă senatorului Thomas.

Preşedintele Roosevelt scrie între altele: „Urmăresc cu multă simpatie acţiunea desfăşurată de dv. cu privire la eliminarea fluctuaţiilor fără temeiu ale valoarei dolarului. Statele Unite sunt mereu în căutarea unui dolar care în cursul unei generaţii să aibă aceiaşi putere de cumpărare şi de plată a datoriilor, adică a unei valori a dolarului pe care sperăm să o obţinem într'un viitor apropiat.

„Totuşi, dat fiind caracterul complex al situaţiei internaţionale, atât de rapid schimbătoare, cred că ar fi poate prematur să ne angajăm acum la o linie de acţiune după un model rigid, care ar putea să facă mai mult rău decât bine atât Statelor Unite cât şi străinătăţii.

„Principalul factor al stabilizării eventuale a dolarului va fi echilibrul şi o bună rânduire a economiei în genere. Acordul monetar din Septembrie trecut, la început cu Marea Britanie şi Franţa şi apoi cu un anumit număr de puteri, a fost pe nedrept interpretat ca un mare pas spre realizarea stabilizării externe a dolarului şi totodată ca o măsură prin care se favorizează cooperaţia internaţională".

D. prof. N. Iorga şi problema jidovească

Ca şi la 1906, când a cerut „România Românilor numai a Românilor şi a tuturor Românilor", d. profesor N. Iorga arată cât de actuală şi imperios necesară spre rezolvare, este problema jidovească

La ancheta întreprinsă de ziarul „Curentul", în legătură cu problema împărţirii Palestinei, a răspuns şi d. profesor N. Iorga. Pentru cine cunoaşte mai deaproape personalitatea profesorului Iorga, şi credem că nu greşim afirmând că d-sa este destul de bine cunoscut de toată ţara prin colinda culturală şi naţională pe care a făcut-o şi o face, veşnic neostenit, pretutindeni, pentru toată lumea deci, răspunsul d-lui profesor Iorga este o amară şi impresionantă chemare la realitate.

D. profesor N. Iorga, al cărui naţionalism nedesminţit este acelaş de trei decenii, cu toate injoncţiunile jidoveşti prin cari sărindarul a vrut să-l decreteze şi pe d-sa... democrat în sensul iudaic al cuvântului, — se găseşte, în momentul politic actual pe aceiaşi înaltă baricadă naţionalistă dela 1906.

Recenta chemare la românism pe care a făcut-o prin epocalul discurs dela Iaşi, în care a cerut crearea unor zone pur româneşti în jurul aşezămintelor de cultură şi a sfintelor locaşuri de închinare, din oraşele cutropite de jidani, ca şi semnificativul articol apărut, recent, în revista „Cuget clar", în care face un sever rechizitoriu tendinţelor de iudaizare a culturii româneşti, constituesc elementele de bază ale viitoarei acţiuni politice a d-lui profesor Iorga. Ca şi la 1906, când, alături de inegalabilul A. C. Cuza, a cerut „ROMANIA ROMANILOR NUMAI A ROMANILOR, ŞI A TUTUROR ROMANILOR" d. profesor N. Iorga se situiază, politiceşte, acum, în 1937, pe aceiaşi poziţie ideologică. Dacă naţionalismul d-sale n'a fost în tot acest răstimp deopotrivă de cuprinzător, aceasta se datoreşte numai faptului că d-sa nu a socotit tot aşa de actuală problema jidovească la noi. D. profesor Iorga a fost şi a rămas acelaş misionar al naţionalismului românesc integral, pentru care chestiunea jidănească este o componentă a problematicei naţionale a statului român. Accentul puternic naţionalist, şi mai ales antisemit, pe care-l dă ultimelor d-sale manifestaţii politice, îl situiază, din nou şi definitiv, alături de A. C. Cuza.

Ironia sângeroasă cu care răspunde la ancheta amintită la începutul acestor rânduri, este cea mai elocventă mărturisire de credinţă a ceeace a fost, este şi mai ales, rămâne profesorul neamului, dată fiind, mai cu seamă, actualitatea problemei jidovesti determinată prin infiltraţia iudeică în trupul şi sufletul neamului românesc.

Şi acum, iată răspunsul care în-

D. PROF. N. IORGA

făţişează realitatea şi acuitatea problemei jidovesti la noi :

„Părerea mea este că Palestina trebue conservată pentru elementul românesc, care nu mai are loc în însăşi ţara sa.

„Cu puterea imaginaţiei, eu văd astfel, pe lângă un Iaşi, un Botoşani, un Hârlău şi alte oraşe şi orăşele în care tot centrul este o Asie, puţintel plecată doar, cu un occidentalism de contrabandă, pe când în margine vegetează rămăşiţele unei populaţiuni odinioară în floritoare, — un Ierusalem, un Nazareth, un Hebron, în care s'ar răsfăţa, în jurul bisericilor, clădite pe locul patimei Mântuitorului, un element românesc bogat, activ, fericit, având în mână toată industria şi tot comerţul, iar la margine ar sta acolo, în Palestina, elementul istoric evreesc aşa cum stau ai mei acuma, în mahalalele care le-au fost lăsate numai ca să moară"...

„In concluzie, d. Victor Antonescu, raportorul comisiunii mandatelor, să ceară la Geneva, Palestina, ca să facem cu noi acolo, cu elementul indigen, ceeace au făcut evreii la noi cu elementul indigen al nostru".

Actiune subversivă prin cluburile sportive

Un ordin al ministerului de interne pentru prevenirea pericolului

Sunt în ţară numroase asociaţii sportive, cari se dedau la manifestaţiuni antinaţionale. Profitând de faptul că autorităţile le ştiu ocupându-se cu sportul, aceste asociaţii fac propagandă subversivă.

Ministerul de Interne a fost sesizat, în ultima lună, de numeroşi cetăţeni. Asemeni şi ministerul educaţiei naţionale.

Pentru a pune capăt acestor nemernicii, ministerul de Interne a dat următorul ordin circular organelor subalterne :

„Ministerul educaţiei naţionale ne aduce la cunoştinţă că anumite cluburi sportive şi societăţi culturale minoritare din ţară, sub masca firmelor ce li s'au dat, au alimentat tendinţe subversive atrăgând în mrejele lor şi elevi de şcoli secundare. Faţă de cele ce preced, şi potrivit cererii suszisului departament, avem onoare a vă ruga să luaţi măsuri de a se exercita prin organele în subordine un control efectiv la toate aceste cluburi şi societăţi, înştiinţând tot odată şi autorităţile şcolare despre orice constatări ce interesează şcoala".

Ne reamintim cum cu vre-o două luni în urmă mai mulţi elevi de liceu, jidani, din P. Neamţ, înrolaţi într'un club sportiv dubios, făceau exerciţii de tragere cu arme. Tinta lor era o cruce, aşezată pe vârful unui munte.

Aşa, că salutăm cu plăcere ordinul ministerului de Interne. Numai să se aplice !...

Ştiri şi polemici

M. S. REGELE CAROL II care urma să sosească în ţară între 6-8 August va rămâne în străinătate încă o săptămână.

*

D. GH. TATARASCU a avut azi dimineaţă o întrevedere cu d. Valer Pop, ministrul industriei şi comerţului, care i-a raportat asupra îndeplinirii unui mandat ce l-a avut din partea preşedintelui de consiliu pe lângă unul din fruntaşii opoziţiei.

*

STAREA sănătăţii M. Sale Regina Maria este satisfăcătoare. M. Sa a părăsit patul şi face zilnic preumblări prin parcul castelului şi cu automobilul în jurul Sinaiei.

Peste câtva timp M. S. Regina Maria va părăsi Sinaia şi se va instala la Bran.

Ieri la orele 12, M. Sa a primit în audienţă, la castelul Pelişor, pe d. Stelian Popescu, directorul ziarului „Universul".

*

ESTE VORBA ca în toamnă, la începutul lunii Octombrie să se facă noui avansări de ofiţeri. Sunt vizaţi ofiţerii publicaţi în cursul acestui an, rămaşi neavansaţi la 8 Iunie.

*

Direcţia Presei şi Informaţiilor comunică :

Un ziar de dimineaţă a reprodus ştirea publicată de o gazetă străină cu privire la o înţelegere ce ar fi intervenit între miniştrii afacerilor străine al Poloniei şi al României în vederea construirii unui pod peste Dunăre, la Giurgiu.

Asemenea ştire nu corespunde adevărului. De altfel, între guvernul român şi cel polon, nici cu ocazia ultimei vizite la Varşovia şi nici în vreo altă împrejurare, nu s'a pus această chestiune.

*

După audienţa pe care au avut-o azi dimineaţă la M. S. Regina Maria, escursioniştii englezi cari vizitează ţara noastră, au părăsit Sinaia, plecând spre Ploeşti, de unde, trecând prin Capitală, îşi vor continua călătoria spre Constanţa.

*

INCEPAND DE AZI intră în vigoare reducerea de 75 la sută acordată celor ce vor să ia parte la comemorarea a 20 ani dela luptele de la Mărăşeşti.

Reducerea e valabilă până la 8 August.

*

Cu ocazia împlinirii a 18 ani dela intrarea trupelor române în Budapesta, a avut loc în cursul dimineţii de astăzi un serviciu divin în memoria generalului Traian Moşoiu şi a celorlalţi ofiţeri cari au participat la ocuparea capitalei şi stingerea revoluţiei roşii a lui Bela Kuhn şi cari nu se mai află în viaţă.

*

D. PROF. RADU GYR, redactor al ziarului nostru, a fost invitat să conferenţieze la „Universitatea Populară N. Iorga" din Vălenii de Munte.

D-sa va ţine două conferinţe, în ziua de 4 August : Invazii anarhice în literatură şi Romanul psihologic francez.

*

D. Dr. C. ANGELESCU, ministrul Educaţiei naţionale, a primit ieri după masă la minister, pe d. Grigore Iunian.

Tot ieri d-sa a avut o întrevedere cu d. Mircea Cancicov, ministrul finanţelor, cu care a discutat posibilitatea unei alocări de noui fonduri pentru construcţiile şcolare.

ASEARA a avut loc o consfătuire între d-nii Gh. Tătărăscu şi Dinu Brătianu.

Dupăce au discutat toate chestiunile politice la ordinea zilei, primul ministru a înştiinţat pe d. Dinu Brătianu că nu are nici o indicaţie asupra momentului plecării guvernului.

*

D. AL. LAPEDATU, preşedintele Senatului, a desmintit public, la o întrunire care a avut loc ieri la Cluj, că ar intenţiona să demisioneze din partidul liberal.

*

D. RICHARD FRANASOVICI, care se află la Paris, a avut aseară o importantă convorbire telefonică cu un membru al guvernului.

Ştirile transmise de d. Franasovici, au sporit optimismul liberalilor.

D. AL. G. DONESCU, primarul general al Capitalei, s'a reîntors azi în Capitală, venind dela Predeal.

In Capitală d-sa va avea o consfătuire cu consilierii municipali. Deasemenea va redacta şi manifestul către cetăţeni cu ocazia sosirii în ţară a M. S. Regelui Carol II.

*

Ancheta întreprinsă în legătură cu împrejurările în cari s'a produs accidentul aviatic de lângă Comarnic, a stabilit că prăbuşirea avionului a fost provocată de un defect la motor.

Pilotul şi observatorul s'au salvat cu parașuta.

*

LA MINISTERUL finanţelor s'au semnat noui decizii de avansare pentru perceptorii de agenţie cl. I şi II la gradul de perceptori de circumscripţie cl. II, perceptori de agenţie cl. II la gradul de perceptori de agenţie cl. III şi impiegaţii ş agenţii de urmărire la gradul de perceptori de agenţie cl. II.

Spulberarea unor svonuri

Comunicatul ministerului Apărării Naţionale

Aseară, ministerul Apărării Naţionale a dat următorul comunicat :

Ministerul Apărării Naţionale, luând cunoştinţă de svonurile tendenţioase ce s'au lansat cu intenţiunea vădită de a stânjeni mersul unora din industriile româneşti de armament, svonuri cari tind să acrediteze faptul comunicării abuzive a unor secrete de fabricaţiune, ţine să lămurească opinia publică, că aceste svonuri sunt cu desăvârşire lipsite de temeiu şi că toate industriile româneşti de armament se menţin cu strictete în normele impuse şi controlate de acest minister".

In adevăr, au fost puse în circulaţie o sumedenie de svonuri calomnioase, cari şi-au găsit ecou şi în anumite ziare străine ostile României.

Era bine, însă, ca presa să fi avut libertatea să spună care e adevărul, să lămurească opinia publică.

Azi, se constată că înăbuşirea discuţiei a dat roade contrarii.

Redactor responsabil: EUGEN VICTOR POPA

Tipografia ziarului „UNIVERSUL", str. Brezoianu 23—25 Bucureşti

6 pagini 3 lei

Taxa poştală plătită în numerar conform aprobării Dir. Gen. P.T.T. No. 118.370/1934

ANUL VI, No. 820 Sâmbătă 7 August 1937

BIBLIOTECA CENTRALĂ ASOCIAȚIUNII SIBIIU

BIUROU

Porunca Vremii

TRIBUNĂ ZILNICĂ DE LUPTĂ NAȚIONALĂ ȘI CREȘTINĂ

Jidanii invoacă egalitatea şi au început a o invoca chiar dela revoluţia franceză, pentru a veni la împărţeala tuturor bunurilor creştineşti, iar nu pentru a împărţi şi ceiace este al lor.

VASILE CONTA

Abonamente anuale: Lei 1000 pentru instituţii şi sprijinitori; Lei 800 pentru oraşe; Lei 600 pentru sate. Se primesc si abonamente pe 6 şi 3 luni

Ori ce sumă se poate trimite prin Casa de economii şi Cecuri poştale (CEC) astfel: ABONAŢII PENTRU CONTUL 1224; DEPOZIARII „ „ 10405

Director: Dr. ILIE RĂDULESCU

Redacţia şi Administraţia: BUCUREŞTI I, Str. Sărindar 18

TELEFON: Direcţie, redacţie 4.1853; Ad-ţie, publicitate 4.1852

Marea nenorocire a Românismului: coada de topor!

Lista neagră a Popov-ului Adonis

Reproducem în pagina III-a, facsimilul unei circulări trimise un fruntaş al acestui partid, fostul deputat Adonis Popov. (Linotipistul e rugat să culeagă exact numele acesta cu resonanţa românească). Invităm cititorii noştri să se oprească stăruitor asupra acestei piese, care constitue, indiscutabil, un monument de inconştienţă, de josnicie şi de meschinărie politică.

Nu mă îndoesc că oamenii cu obraz, cari au mai rămas în partidul naţional-ţărănesc, vor roşi, se vor simţi ofensaţi de prezenţa, în organizaţia lor, a unui dobitoc, capabil să pună pe hârtie şi să semneze astfel de idioţenii.

Urmăriţi şi dv. cu mine, rândurile acestui document de dezarmantă prostie şi spuneţi-mi dacă nu sunteţi cuprinşi de o infinită tristeţe, observând pe mâinile căror siniştri cretini a ajuns politica României. Nu mă opresc asupra demagogiei deşănţate, pustiitoare, din acest manifest, care spune... „alegeţi-mi 10 consilieri, cu cari voi face comisia interimară, spuneţi-mi pe cine vrea partidul ca primar şi dacă casierul (care vă rog să notaţi, e funcţionar public!) trebuie să rămână şi pe mai departe sau ba". „Fiindcă să ştiţi — continuă Adonis-ul imbecil (informat, desigur, cu precizie de către Mafalda) — în ziua de 15 August — punctual, fără nici o îndoială — guvernul îşi dă demisia. Şi eu trebuie să fiu gata! Cine nu se grăbeşte, să nu vină să mi se plângă, că prefectul nostru nu i-a purtat de grijă şi de cele de lipsă". — ridică, ameninţător, degetul Popov-ul Adonis, vrând, cu alte cuvinte, să spună: „Ei, ce mai aşteptaţi! Inscriţi-vă în partidul naţional-ţărănesc, c'altfel o să vă pară rău! N'o să vă mai poarte nimeni de grijă, o să crăpaţi de foame!" Sunt infamii cu care ne-a obişnuit politica democratică de după război. Politicianii nu văd în masele populare, ale acestei ţări, decât turme de proşti, pe care nu trebuie să-i hrăneşti decât cu minciuna, cu farsa şi cu şmecheria politică.

Dar examinaţi mai departe slova infectă a acestei circulări. Spune Popov: „să-mi daţi răspuns urgent la ordinul meu No. 7/1937, privitor la asigurarea vitelor şi starea materială a membrilor noştri". Pentruca să adauge, în Post-Scriptum: „Ce e cu lista neagră? Aţi făcut-o?".

Nu zău, d-le Mihalache, eu l-aş lua la palme pe acest Adonis! Dacă nu pentru alta, cel puţin pentru injuria pe care o aduce ţărănismului, AMESTECAND VITELE CU MEMBRII PARTIDULUI D-TALE. Cum adică: a fi naţional-ţărănist trebuie să fii bou? Cum vine asta: „raportaţi-mi despre asigurarea vitelor şi starea materială a membrilor noştri"? — aşa cum îşi permite să scrie Popov-ul Adonis. Las de o parte perfidia care se ascunde sub această îngândurare a lui Adonis pentru „starea materială a membrilor partidului", cari săraci azi, trebuie să fie mâine bogaţi prin grija Popov-ului de a le umple buzunarele. (Asta, nu se va întâmpla decât cu grangurii. Ţăranii, fie ei oricât de ţărănişti, tot părliţi vor rămâne!). Dar oricât de anti-demagogo-ţărănist aş fi eu, par'că tot mi-e ruşine că Popov-ul Adonis nu face nici o deosebire între asigurarea vitelor şi asigurarea materială a... membrilor partidului naţional-ţărănesc.

Unde, însă, Popov se transformă din prost, în sinistru, aruncând definitiv asupra partidului naţional-ţărănesc oprobiul opiniei publice, este, în Post-Scriptum, acolo unde vorbeşte de LISTA NEAGRA. Ce-i aia listă neagră, d-le Mihalache!? Şi mă rog: lista asta neagră e un simplu băzdâc, de caraghios politic, a lui Adonis, ori e o dogmă de guvernământ a partidului naţional-ţărănesc?

Este, cu adevărat, extraordinar! Nu ştii ce să mai crezi de haosul, de anarhia morală în care se zbate politica acestei ţări. Eu nu zic că nu pot să existe, într'o ţară, şi moravuri politice de junglă; că o acţiune, o luptă revoluţionară, nu se poate întemeia şi pe setea de sânge şi de răzbunare. Este însă cu putinţă ca un partid, care se pretinde organism puternic de guvernământ, să adopte răzbunarea, lista neagră, ca armă de luptă? Dar răzbunarea nu e numai meschină, nu e numai antipodul generozităţii, de care oricine se socoteşte tare, trebuie să se simtă insuflet; răzbunarea este dovada micimii de suflet, slăbiciunii, este mijlocul de luptă la care recurg desperaţii, gândind că numai astfel pot smulge, prin teroare, unele biruinţi.

Este aceasta situaţia partidului naţional-ţărănesc? A ajuns lista neagră tactica de luptă a partidului d-lui Mihalache? Se prea poate! Dar atunci cum rămâne cu protestele vehemente pe cari naţional-ţărăniştii le ridicau mai lunile trecute, împotriva mişcării legionare, acuzând-o, PE NEDREPT, c'a introdus, în politica ţării, teroarea şi răzbunarea?

D. Ion Mihalache e dator să sancţioneze, fără întârziere, scandalul inconştientului Popov Adonis. Altfel, pentru oricine, dela un capăt la altul al ţării, partidul naţional-ţărănesc nu rămâne altceva decât o grupare a demagogiei şi meschinăriei.

Dr. ILIE RADULESCU

PE URMELE LUI OVIDIU...!

ŞLOIM: — „Ascultă Rifcă, ce-ar fi dacă am cumpură dela goimi, şi Mare!?

Doi „democraţi": Dem. I. Dobrescu şi Grigore Filipescu

de RADU GYR

Doi „democraţi", în sensul penibil al democraţiei actuale. Al democraţiei, cu întreg cortegiul ei de naufragii etice şi exhibiţii politicianiste.

D-nii Dem. I. Dobrescu şi Gr. Filipescu sunt profund reprezentativii unei epovi de crepuscul şi unei structuri patologice: epoca ultimelor spasmuri democratice. S'ar părea că încercăm o apropiere oarecum arbitrară... Că d. Dobrescu, cu toate metehnele şi stările d-sale onirice — de vis lucid, ca să nu le zicem „aiureli" — nu poate fi, totuşi, comparat cu târâturile gelatinoase, de moluscă morală, ale d-lui Griguţă Filipescu. Fireşte, d. Dobrescu a fost o inteligenţă vie, ascuţită, în ciuda multiplelor gafe făcute, şi care a rămas o inteligenţă negativă, grimată cu un uşor satanism. D. Filipescu nu şi-a putut revendica niciodată gloria unei inteligenţe ardente, fie ea chiar negativă. Domnul de la telefoane a fost permanent de o mediocritate integrală covârşitoare, uluitoare, înaintea căreia ar fi amuţit până şi causticitatea îndrăcită a faimosului Rivarol.

Dar tocmai din această divergenţă de... circumvoluţiuni, culegem două expresii specifice ale fenomenului democratic dela noi. De o parte: inteligenţa prost călăuzită, exhibiţionistă, având „les jambes en l'air comme une femme lubrique" — cum ar spune Baudelaire — încercând să devie macchiavelică, dar ratată, naufragiată, negativă: d. Dem. I. Dobrescu. Ca d-sa, un convoi întreg de inteligenţe dezechilibrate, crepusculizate, de caractere prăbuşite în farsă.

De altă parte: mediocritatea, având în spatele ei bronzul unui nume cât un monument, şi lansată „în politică" de catapultele afacerismului şi de o conştiinţă ieftină, aclimatizată pentru toate pungile, — judaice sau politicianiste. O conştiinţă ieftină, mai ieftină decât o carte poştală. D. Grigore Filipescu. Şi acesta simbolic. Simbolic, pentru mediocritatea şi mimetismul altor specimene democratice, cu faună abondentă, dar veştejită. După cum este simbolic, pentru ceilalţi categorie — de rataţi şi negativişti — d. Dem. I. Dobrescu...

Am spus: inteligenţa d-lui Dobrescu n'a putut fi, cândva, tăgăduită. Nici în începuturile ofensive ale partidului naţional-ţărănesc, nici la bară şi nici în câteva din acţiunile sale pe când se afla în fruntea municipiului bucureştean. (Căci trebue să fim loiali şi să recunoaştem că, în unele măsuri luate pe vremea primariatului său, d. Dobrescu a avut minte clară şi mână fericită. De amintim, de pildă, că deschiderea şi lărgirea căii Victoriei îşi au geneza într'un plan edilitar al d-sale).

Cum a putut fostul primar general să derapeze, ca un vehicul prost condus pe şoseaua cu hârtoape şi gloduri, a democraţiei, ca să nu mai existe, în cele din urmă, nici o salvare pentru d-sa?

Sub o zodie funestă, au amurgit toate calităţile d-lui Dobrescu. Lansându-se pe panta vertiginoasă a politicianismului facil, d-sa s'a rostogolit în lucruri ieftine, într'o virtuozitate superficială de cabotin politic. Încântat de triumful comod şi efemer pe care-l repurtau, acum câtva ani, jonglerile sale de „stânga", d. Dobrescu s'a acomodat acestora şi n'a mai putut ieşi din ele. Le-a rămas prizonier. Verva, aciditatea, dispoziţia d-sale spre satanism intelectual, au devenit captive unei democraţii care flirta, la maximum, cu Internaţionala III şi chiar direct cu Moscova, — şi, în mod fatal, au fost umbrite, ratate, treptat-treptat, de către acest „democratism" ucigător de inteligenţe, dizolvant de caractere...

Iată, vă rog să-mi arătaţi o autentică inteligenţă, care să militeze pe baricadele extremei stângi. Nu există. (Nu-mi veniţi, carecumva, cu... d. Mişu Ralea, această ţeţă vulgară din ogrăzile d-lui Mihalache!). D. Dem. I. Dobrescu s'a pierdut, s'a cabotinizat în mediul „antifascist", pe care-l îndrăgise.

(Urmare în pagina II-a)

Israel începe războiul!...

Zilele acestea au început, la Zürich, lucrările congresului sionist, la care participă 600 de delegaţii din toată lumea. Graba cu care a fost convocat acest congres se justifică prin hotărârea Angliei de a împărţi Palestina în două: în stat iudeu şi în stat arab. In legătură cu această problemă, care a pus în mişcare toată jidovimea lumii, se pot scrie foarte multe lucruri. Şi, deasemeni, despre acest congres al sionismului mondial, am avea multe de spus. Dar, în cadrul restrâns al unui articol nu vom putea discuta decât un aspect al problemei palestiniene, pe care l-a atacat chiar preşedintele sionismului când a afirmat în plin congres că *„sioviştii se opun în mod categoric la contingentarea imigrării evreeşti în Palestina"*; iar propunerea engleză, *„nu ar putea fi discutată în forma ei actuală"*. Dar nu numai atât. D. Ussischkin, preşedintele congresului, a declarat că *„evreii sunt destul de tari pentru a respinge proectul britanic şi de a face alte propuneri"*, *adăugând: „ca naţiune avem drepturi asupra ţării noastre. Dacă va trebui să luptăm, vom lupta şi vom învinge. Ne opunem la creiarea unui stat evreiesc care să cuprindă numai o parte din ţară"*.

Aşa dar, prin cuvântul autorizat al preşedintelui sionismului mondial şi al preşedintelui congresului, jidanii din toată lumea, reprezentaţi prin cele 600 de delegaţii, au declarat *război Angliei*.

Pe noi, în aceste rânduri, nu ne interesează dacă prin rezolvarea problemei palestiniene, aşa cum vor jidanii, se va crea căminul evreesc pentrucă ştim, dintr'o amară şi sângeroasă experienţă care se face pe trupul şi cu sufletul acestei Românii. că Palestina ar rămâne tot o iluzie iar jidanii ar continua să fie pentru noi, tot o realitate, noi, însă, acum, credem interesant să subliniem modul cum vrea jidovimea să dea lupta. Şi acest mod de acţiune se răsfrânge din tonul şi conţinutul declaraţiilor amintite.

Jidanii, prin însăşi istoria lor sunt într'o permanentă rătăcire dealungul şi dealatul lumii, iar forţa lor, o ştie toată lumea, stă în finanţa internaţională, în democraţia comunizantă şi mai ales în organizaţiile secrete, subversive, ca masoneria, rotarismul, sectele, etc.. pe cari le-a înfipt în trupul mai tuturor statelor. Aşa că atunci când jidanii, reuniţi în congresul dela Zürich, afirmă că sunt destul de tari pentru a respinge proectul britanic şi că dacă va fi nevoe să lupte, vor lupta împotriva Angliei şi vor învinge, ei ştiu ce spun, neîncercând numai un simplu şantaj la adresa ei. Iar când mai şi precizăm că lupta se dă împotriva celui mai puternic imperiu din lume, ne putem imagina de câtă forţă ce ştiu capabili fiii lui Israel!

Jidanii, chiar dacă nu am şti că în momentul de faţă au deslănţuit cea mai formidabilă acţiune, în toată lumea, pentru susţinerea intereselor de către statele interesate în problema Palestinei, şi tot ar fi uşor de dedus că acum Israel, ca un imens păianjen planetar şi-a întins antenele pretutindeni prinzând această imensă ţesătură lucrată în ocultele lojilor, cancelariilor şi a băncilor toate muştele cari se opun voinţei lui. Şi fără îndoială că vor reuşi să prindă în păienjeniş chiar... musca columbacă: Marea Britanie!

Aşa că, înainte de a aştepta, într'un fel sau altul rezolvarea problemei, — având naivitatea să credem că prin Geneva vom putea scăpa de jidani, chiar de *„surplus"!* — noi trebue să ne dăm seama că prin lupta pe care au deschis-o, jidanii nu urmăresc decât ca supremaţia lui Israel să nu fie întru nimic sdruncinată. Oricum, ameninţarea dela Zürich este un avertisment şi pentru Anglia şi pentru noi cari, o repetăm, nu vom fi în stare să rezolvăm problema jidovească din România decât activând aici, între hotare cu energie, cu pricepere şi chiar cu violenţă. Altfel, nu mai este nimic de făcut!

Ştefan Ionescu

Domnul Mitică

E vorba de domnul Mitică Alimăniştеanu, necunoscut în viaţa publică şi totuş ajuns prin ereditate

subsecretar de stat la ministerul finanţelor.

Ca un feminin Samson — vicerege al finanţelor publice româneşti, îşi plimbă nostalgia gângăvită şi chelboasă în clar de lună mai tot timpul la Câmpu-Lung, cetatea strategiilor politice, practicate de liberalii ostracizaţi dela centru.

De pe vremea când avea plete blonde de ciocoi, de pe băncile şcoalei primare şi mai târziu, când a început să apară pe sălile ministerului de finanţe, Alimăniştеanu şi-a gângurit, nopţi dearândul la uşa unchiului, durerea visului de a deveni cel puţin jumătate de ministru.

A ajuns. Ei şi?...

Are şef şi şefă de cabinet. Ei şi?..

E ceva. Popi, învăţători şi ţărani mai deştepţi decât boerul şi cari l-au votat pe d. Mihalache, îi zic domnului Mitică: domnule ministru... Şi, când i se spune „domnule ministru" ameţeşte şi îl cheamă pe Nae Albescu zis Titi, şeful de cabinet, să rezolve toate cererile muscelenilor, cari se strâng ca la bâlci la uşa domnului ministru Mitică...

In felul acesta Nae şi Mitică, eroi permanenţi în anecdotele româneşti, dispun de destinele politice ale Muscelului şi de finanţele publice româneşti... Poate să vină turcii, să vină deputaţi sau ziarişti, domnul Mitică pune mâinile în şolduri sau încrucişează braţele pe piept şi întreabă, cu naivitate şi candoare: „Su-sunt musceleni? Să să se ducă la... Albescu"...

Intr'o zi, după o muncă atât de istovitoare cu muscelenii, domnul Mitică a avut un moment de melancolie.

A ridicat capul în sus întinzând gâtul şi a întrebat într'un şoărăit nazal pe un prieten: „Ca-care serveşte mai mult pe musceleni ca-ca mine şi-şi ei îl votează pe-pe Mihalache. De ce?... Şi-şi presa mă boiboicotează. De ce?"...

Intr'adevăr este un mister pentru domnul Mitică ,pentru mintea lui mult chinuită de cifre bugetare, de legi şi de musceleni, de ce nimeni nu îl ia în serios, că e şi el acolo o jumătate de ministru. Numai oficiosul guvernului îi publică din când în când clişeul de Samsonel fotogenic. Incolo nimeni, nu scrie, nu vorbeşte nimic de domnul Mitică.

Numai eu am îndrăznit să-l scot la rampă pe Alimănişteanu cu poşoi, miloti şi machedonii ilegalităţilor şi aranjamentelor politice.

Şi, s'a supărat.

Să-i fie de bine. Mâine are să fie un simplu particular şi îşi va continua viaţa romanţată,

la moşia din Muscel şi nimeni nu-l va mai deranja, nici cu atât.

Astăzi însă trebue să dea socoteală în faţa opiniei publice de gafele şi ilegalităţile, ce le-a făcut sau le patronează la ministerul finanţelor. Noi nu putem să bâlbâim laude pentru o inactivitate vădită, mai ales atunci când a dat singură decizie, unica de când este subsecretar de stat, dezorganizând serviciul exterior din Capitală al ministerului de finanţe, pentru care nu puteam să nu-i denunţăm public nepriceperea.

In apropiata opoziţie, acest Samson-vice rege azi, al finanţelor publice, va avea numai bucurii... Şi, o supremă plăcere. Se va numi: Domnul Mitică, fost subsecretar de stat.

P. Tipărescu

Românі şi Romance!

Vreţi să aveţi o gazetă naţionalistă şi creştină: o flamură de luptă curagioasă, dar mai ales curată, pusă în serviciul exclusiv al ideii naţionale; o gazetă independentă, care, nefiind tributară nimănui, poate să lovească cu vehemenţă ori unde este o cangrenă.

Cum o s'o aveţi însă dacă nu o sprijiniţi cu nimic. Chiar dacă o citiţi zilnic, dacă o ajutaţi cu 5 lei în fiecare zi, credeţi că e destul? Dacă nu o puteţi sprijini cu un abonament, v'aţi străduit cel puţin s'o răspândiţi în cercul prietenilor voştri, aţi luat de guler pe ticăloşii cari, plătiţi de jidani, o ascund?

Gândiţi-vă un moment: n'o faceţi pentru noi, ci pentru înşăşi ideia: „ROMÂNIA A ROMÂNILOR" pe care vreţi s'o vedeţi triumfând!

Camaşa de forţă

Din scrisoarea unui rabin

RABINUL din Buhuşi a trimis o scrisoare unui ministru, prin care-l invită la un chef intim, cu femei frumoase şi... moderne.

— „Va fi aşa de bine! Ne vom aminti vremurile când eram tineri şi hoinăream prin grădina „Copou". Ah, va fi aşa de bine!... Poate dispoziţia sufletească ce-o vei avea, te va determina, d-le ministru, să-mi achiţi şi cei 6000 de lei, pe cari ţi i-am împrumutat să te duci în „vuiaj" cu madam Rebeca.

„Ooi, vei, ce bine va fi!... Ce fericiţi ne vom simţi!... Când mă gândesc, întinesec cu zece ani...

„Dar dacă, întâmplător, d-le ministru, nu ai posibilitatea să vii, nu-i nimic. Ai grijă, însă, de trimite-mi cei 6000 de lei, că altfel balabusta vrea să-ţi facă un scandal nemaipomenit.

„Şi nu va fi aşa de bine!...

„Oi vei, va fi chiar rău!..."

Desmințire

D. AURELIAN BENTOIU desminte svonul, că ar fi fost victima unui furt.

Să ştiţi, că d. Bentoiu are dreptate. Ce să-i fi furat? Inteligenţa? A risipit-o, toată, pe undeva pe unde se masacrau anumite gânduri. Banii? I-a investit într'o moşioară, aşa ca omul.

Atunci?

Desgropând trecutul nostru

Chestiunea evreiască și spiritul național român

de I. G. DIMITRIU

Prin 1903 apărea o revistă *„Renaissance latine"* condusă de prinţul Brâncoveanu. Pe pagina întâia aflăm un articol a unui oarecare jidov, Jacques Fromental, care expune o *„interesantă teză moderată"*, dar oportunistă. Ceiace ne miră este faptul că pe aceiaş pagină găsim şi-un articol al antisemitului şi naţionalistului scriitor Maurice Barrès. Un eclectism sui-generis al revistei.

Fromental crede că chestia jidovească, în România este de ordin internaţional fiindcă am făgăduit anumite libertăţi în faţa Europei. Fals. România a răspuns cinstit tratatului dela Berlin. Nu există două feluri de naţionali, două feluri de străini. Jidovul naţionalizat are toate drepturile legale, jidovul nenaţionalizat este egal în drepturi cu orice străin stabilit în România.

Pe jidanul Fromental îl sperie „datoria grea" a serviciului militar, dar el n'a cunoscut lucrarea lui Lahovary de care ne-am ocupat câteva foiletoane şi care arată că primejdia jidovească din Rusia este fatală jidovilor stabiliţi în România, fiind de ordin vital, prin concurenţă, sub toate raporturile.

Jidanul Fromental vrea să poetizeze pe puciosul târtan, vânzător ambulant de rachiu, care otrăveşte sufletul ţăranului, deprinzându-l cu alcoolul ordinar neţinând socoteală de imoralitatea săvârşită prin „ruinare şi înşelătorie abilă şi uşoară", adevărate crime pedepsibile. In plus, în fel gândeşte despre negustorul şi băiatul de prăvălie, tot aşa de ingenioşi escroci, demnitari ai bacşişului şi câştigului ieftin. Plânge grozav „crima" dela 1899 (este vorba de emigrarea de plăcere în America) care a sdrobit pe Israeliţi, declarând că „sunt maltrataţi odios"... „trataţi ca nişte parias"... socotiţi servii ordinari ai evului mediu"... datorită „orientalismului" şi „feudalismului" funcţionarilor români.

„Noi ştim lucruri urîte dar amuzante, vorbind despre persecuţiunile exercitate asupra comunităţilor jidoveşti de funcţionari (nu de guvern!?). Nu vrem să spunem oraşul, unde s'au dus nişte actori ovrei, au plătit taxele, pe care le-au încasat funcţionarii, fără să dea chitanţă. In alt oraş (?) soţia prefectului voind să se ducă la băi, prefectul a reunit comunitatea evreiască şi le-a cerut arginţii necesari călătoriei de plăcere. Sigur, au fost bani mulţi, pentru ca să se deplaseze în străinătate. Bani dăruiţi. Au dat toţi Evreii banii ceruţi şi-au tăcut chitic, de teama unor amenzi eventuale cari i-ar fi socotit infractori la diferite legi şi regulamente. Populaţia jidovească este tratată ca învinşii de război.

Se săvârşesc nedreptăţi strigătoare la cer. Ţara nouă cu obiceiuri vechi cari se perpetuiază. Reforma moravurilor nu există, deşi s'ar putea lucra cu sufletul la ea. *Sunt şi câţiva funcţionari cinstiţi şi drepţi. Şi mai există naivi publicişti (?), care compară România cu Germania, Anglia şi Franţa.*

Dar România e în urmă cu câteva sute de ani... Jidovii redau în jurnalele lor fapte perfect exacte, dar nu pot spune mult într'un stat exclusivist, antisemit. Starea primitivă denotă ferocitatea antisemitismului, dar la olaltă cu barbaria, neadoptarea la legalitate şi la respectul bunului altuia.

Nu-i tot una un funcţionar administrativ din Botoşani sau Tecuri, cu un funcţionar occidental.

Atâtea insulte grave cărora li se poate răspunde cu preciziune, şi în detrimentul proastelor, neserioaselor „argumente" ale liftei Fromental.

Mai departe acuză pe Ruşi, c'ar fi mai barbari ca Românii, al căror fanatism este primejdios, dar în această ţară nu se săvârşesc masacre. Şi se mângâie că 270.000 de jidovi, în proporţie de 30—60 la sută, trăesc bine cu autohtonii, le fac teribila concurenţă şi-i pun în inferioritate sub raport economic.

De aci toată ura contra jidovilor! Şi Românul cade învins fiind că nu-i armat cu calităţile ovreeşti (?!). Superioritatea jidovului este vădită tocmai prin formaţia ereditară şi familială, adaptată la viaţa urbană. Românul este inexistent economiceşte (?!).

Concluzia este odioasă şi ameninţă cu un congres european. „România era legată de Berlin, care cu celelalte ţări au recunoscut regatul cel tânăr, pe bazele cunoscute. Românii au fost de rea credinţă şi n'au ţinut cuvântul. Au fost vicleni. Mai mult, un om politic susţine că nu există decât Români şi străini, şi aceasta este o ironie deplasată".

Apoi susţine că dată fiind grava situaţie din Balcani (chestia Macedoniei) se poate relua în discuţie Tratatul dela Berlin şi nu se ştie cine ar ieşi prost. România s'ar prezenta cu 83 de naturalizări. Europa nu s'ar mulţumi. I-ar impune naturalizarea în massă şi egalitatea în drepturi. Aceasta ar fi o ruină a naţionaliştilor.

Şi ca o compensaţie pentru aceste injurii spune că există şi jidovi „străini", cari nu ştiu nici limba ţării măcar. dar sunt generaţiuni cari ştiu să se comporte în totul ca nişte adevăraţi Români. Vorbeşte despre cunoscuţii oameni politici filosemiţi: T. Ionescu, P. P. Carp, cari ar fi de părere să fie naturalizaţi Evreii în massă.

Fromental este de părerea lui P. P. Carp, ca acest act să fie pur şi simplu administrativ. România ar fi şi loială şi ar ieşi şi cu faţa curată în „Europa" care o bănueşte de rea credinţă. Mai departe:

Câte avantagii ar avea Românii! *Evreii ar putea să se înmulţească, s'ar fixa prin familie şi s'ar succede de generaţii de generaţii care s'ar asimila complect. Mai mult, ar deveni patrioţi şi ar susţine patriotismul... etc.* O serie întreagă de baliverne, adevărata beţie judaică de cuvinte nesincere şi cu tâlc jignitor la adresa neamului. Este suficient să se vadă din mai suscitatele texte ale acestui jidov obraznic, întreaga teorie falsă de care este animat.

Porneşte dela nişte exemple cari nu pot fi crezute pentru a demonstra abjecta comportare administrativă a unor funcţionari cărora

(Continuare în pag. II-a)

SPORT

Cum se „românizează" foot-ballul

Astăzi prezentăm două din primele beneficiare ale „românizării" ACFR și Jiul

Încă dela început ziarul nostru a primit cu rezervă hotărîrea Consiliului Federal prin care se majora numărul echipelor din Divizia A dela 12 la... 20.

S'a arătat aici a timp, avantajele (modeste) și desavantajele (mari) ale acestei formule și s'a accentuat în deosebi asupra serviciilor imense pe care noua formulă le aduce footballului minoritar în dauna sportului românesc.

Astăzi ne vom îngădui să examinăm lucrurile în lumina neașteptatei circulare pe care ministerul de interne a trimis-o organelor în subordine! O redăm textual:

„Ministerul educației naționale ne aduce la cunoștință că anumite cluburi sportive și societăți culturale minoritare din țară, sub masca firmelor ce li s'au dat, au alimentat tendințe subversive atrăgând în mrejele lor și elevi de școli secundare. Față de cele ce preced, și potrivit cererii susziselui departament, avem onoare a vă ruga să luați măsuri de a se exercita prin organele în subordine un control efectiv la toate aceste cluburi și societăți, înștiințând totodată și autoritățile școlare despre orice constatări ce interesează școala".

Cu alte cuvinte ceeace de atât timp și cu atâta încăpățânare se scrie în presa sportivă *românească*, este acum confirmat categoric de însăși forurile superioare de conducere ale Statului.

Nu mai este, așa dar, o simplă „ură" de rasă, toată atitudinea noastră pe care am luat-o împotriva inflației minoritare în viața noastră sportivă, nu mai este aceasta deci o simplă „sursă de subiecte" pentru condeiul nostru care s'ar îndeletnici mai bucuros cu elogii decât cu invective (nu prea abuzăm noi de așa ceva!...) — ci lupta noastră este pur și simplu un gest de legitimă apărare a vieții și a ființei noastre naționale, permanent pândită la toate colțurile și în toate domeniile, de rânjetul aceleiași bestii iredentiste.

In aceste condițiuni cât de trist este bilanțul ultimului consiliu federal, când nu mai puțin de *patru echipe pur minoritare* au fost săltate în primul pluton al luptei pentru campionatul național de football.

E vorba de A. C. F. R., JIUL, OLIMPIA C. F. R. și D. U. I. G.

Astăzi vom prezenta — scurt — pe primele două.

Să vedem anume în ce proporție se află sărmanul „valahicus" în aceste două cluburi nou promovate în prima divizie.

A. C. F. R.

Koscardi Tiberiu, minoritar; Marton Zoltan, minoritar; Kuszka Ludovic, minoritar; Vajda Alex., minoritar; Berta Francisc, minoritar; Szekely Ladislau, minoritar; Török Ștefan, minoritar; Strök Ladislau, minoritar; Engel Vasile, minoritar; Nagy Goza, minoritar; Hecht Ludovic, minoritar; Costea Ion, român.

Aotalul: 12 minoritari, 1 român.

JIUL

Emerich Gustav, minoriar; Medve Iosif, minoritar; Pavici Emerich, minoritar; Szule Ladislau, minoritar; Medve Geza, minoritar; Medve Ladislau, minoritar; Bulik Iosif, minoritar; Sardi Iosif, minoritar; Covaci Iosif, minoritar; Matusek Andrei, minoritar; Horwath Francisc, minoritar; Scovran Mihail, minoritar; Radu Remus, român; Cosma Emil, român; Vâjdeu Gh., român.

Totalul: 13 minoritar, 3 români.

Așa dar, DOUĂ CENTRE ROMÂNEȘTI REPREZENTATE IN DIVIZIA NAȚIONALA A, PRIN DOUĂ ECHIPE MINORITARE.

Cu alte cuvinte: două focare de iridentism create în două centre eminamente românești (Brașovul și Petroșanii) și *susținute de către însăși organele superioare sportive românești pentru a-și desăvârși opera de permanentă dinamitare a statului român.*

Chestia cu „interesele românizării" (cari cică ar fi dus la modificarea formulei) rămâne unul din bluff-urile cel mai triste înregistrate în ultimul timp în nenorocitul cazier al vieții sportive românești.

Adevărul acesta este: NOUA FORMULĂ DE DISPUTARE A CAMPIONATULUI NAȚIONAL De FOOTBALL SALVGARDEAZĂ — CONȘTIENT SAU INCONȘTIENT — INTERESELE SPORTULUI MINORITAR și transformă arena footballului românesc într'un uriaș câmp de observație în care va trebui să fie permanent concentrată atenția siguranței generale a Statului.

Darn 'am terminat.

Anastase Iftimie

Pe marginea Turului

Doar pentru atât?

Acum două zile președintele Federației de ciclism a făcut o lungă expunere scrisă, în care anunță definitiva abandonare a Turului României. Am citit în întregime declarațiile președintelui și nu am putut extrage serioasele motive *care au determinat la acest* abandon *nesportiv.*

Faptul că direcția A. N. E. F.-ului n'a cedat terenul, nu înlătuia luarea unor măsuri ce lovesc mortal un sport care promitea să ia o amplă desvoltare.

Noi credem că altul e substratul acestor declarații. *Căci, în definitiv, în cele 3 tururi consumate până acum sosirea nu s'a făcut la A. N. E. F. S'a făcut la Velodrom. Anul acesta n'au decât să urmeze drumul din trecut. S'au dacă Velodromul din șos. Ștefan cel Mare vine peste mână,* Federația *are la dispoziția ei terenul Primăriei de Albastru, special amenajat pentru curse de biciclete. Argumentul adus contra redusei capacități a Stadionului de mai sus e pueril.*

Să nu-și facă iluzii președintele Federației. Mai sunt mulți ani până să ajungem la popularitatea de care se bucură acest sport în Franța sau aiurea.

Ar fi ridicol ca „Turul" ciclist al unei țări să nu se poată ține din cauza unei dificultăți provenite în urma unui refuz motivat sau nu.

Sperăm că cel puțin în al 12-lea ceas să se revină asupra unei hotărâri care s'a luat cu prea mare ușurință, neținându-se seama de consecințele ei firești.

N. A. C.

DIVERSE

Duminică 8 August c. se aleargă *„Circuitul Principele Niculae"* care măsoară 265 km. Ruta va fi: București-Târgoviște-Sinaia-București. Asupra acestui important eveniment ciclist vom reveni.

*

TALENTATUL Traian Constantin n'a reușit să se claseze decât al 9-lea în campionatul de ciclism.

Stând de vorbă cu el ne-a destăinuit că nu a putut face mai mult din cauza stomacului.

*

NICULESCU, simpaticul portar al Telefoanelor își petrece vacanța în vechiul său cartier Floreasca și se antrenează din când în când la Velodrom cu vechea sa grupare „Viforul Dacia".

*

FEDERAȚIA de ciclism a promis concurenților la campionatul de fond care s'a disputat Duminica trecută, că li se vor da bani, pentru întoarcerea din Brașov cu trenul. Dar la Brașov *federalii și-au uitat promisiunea, dându-le câte 50 lei de persoamă. Sărmanii cicliști rupți de oboseală au fost nevoiți ca să plece pela 5 d. a. din Brașov. Au ajuns în plină noapte în București. De ce?*

*

IANCULESCU, excelentul extrem dreapta al grupării Avântul din Buzău este un mare talent. Păcat că nu se poate evidenția în fața publicului bucureștean.

Noui halte la c. f. r.

S'au înființat următoarele halte pe liniile c. f. r.:

Halta Ciuleni *pe linia Basarabeasca — Cetatea Albă, între stațiile Berezina și halta Paris. Halta va fi deschisă pentru traficul de călători, bagaje, mesagerii și colete cu timbre de francare și va fi afiliată stației Berezina.*

Halta Rateșul Cuzei, *pe linia Buhăești-Iași, între Buhăești și Rebricea, numai pentru traficul de călători, afiliindu-se la stația Buhăești.*

Hodoric, *de pe linia Sânandrei—Periam și* Șosedea, *de pe linia Buziaș-Gătaia, care au funcționat ca halte comerciale independente, au fost declarate dela 1 August ca halte de încărcare și descărcare, afiliate, prima la Sânandrei și ultima la Gătaia.*

Turneul Hungariei

Organizatorii turneului Hungariei dela 14—15 August au primit o scrisoare din Budapesta prin care campioana Ungariei comunică următaorea echipă ce va juca la București.

Szabo — Kiss, Biro — Sebes, Turray, Dudas — Sus, Müller, Coch, Kardos, Titkos.

Rezerve: Ujvari, Biro, Horwath II și Zimonyi.

Prețurile biletelor reduse care au fost puse în vânzare la „Victoria-Sport" sunt următoarele:

Tribuna numerotată: abonament 2 matchuri lei 150, bilet un match lei 80.

Peluza centrală: abonament lei 80, un match lei 40.

Peluza populară: abonament lei 50, un match lei 30.

In ziua matchurilor, biletele vor fi mai scumpe cu 20%.

Cele două cluburi organizatoare, Venus și Ripensia au obținut dela OETR autorizația turneului.

In cursul săptămânii viitoare, organizatorii vor fixa matchurile de deschidere pentru 14 și 15 August, precum și arbitrii partidelor cu Hungaria. După cum suntem informați, arbitrii vor fi în orice caz federali.

In prezent, cei mai buni jucători ai Hungariei sunt Sas și Müler. Iată ce a declarat în acest sens Mandi, vechiul jucător al Hungariei, ziarului „Nemzetti Sport":

„Aripa dreaptă a Hungariei va fi înfricoșătoare. Atât Sas, cât și Müller dețin o formă extraordinară".

ZI DE ZI

VENUS a reluat eri antrenamentul, sub conducerea noului antrenor Ianossy și în prezența comitetului de conducere precum și a presei.

Antrenamentul a fost precedat de o binevenită slujbă religioasă.

CAMPIONATELE de natație ale României care se vor disputa la Sibiu în zilele de 14, 15 și 16 August, vor fi completate de campionatul național de polo pe apă.

GICĂ FILOTTI, admirabilul alergător pe 400 m. își va face în toamnă reintrarea, în care scop se antrenează intens sub atenta supraveghere a consacraților Ion Moraru și Mișu Vasiliu, membrii aceluiaș club (S.M.D.A.R.).

Mișcarea LITERARA și artistică

Invazii anarhice în literatură

In seria de conferințe și cursuri organizate de „Universitatea Populară N. Iorga" din Vălenii-de-Munte, d. prof. Radu Gyr a conferențiat, Mart 3 August, despre „INVAZII ANARHICE IN LITERATURĂ".

Primit cu nesfârșite ovații și'n entuziasmul tineretului cărturăresc aflător în sala arhiîncărcată — ovații care au luat proporțiile unei adevărate sărbătoriri, — distinsul conferențiar a ținut o admirabilă prelegere.

Documentarea serioasă și bogată, puterea de sinteză și relief, spiritul critic de adâncire și despicare a faptului literar, verva, claritatea și coloarea în expunere, a ținut încordată atenția auditorilor timp de-o oră și un sfert.

D. Radu Gyr a început prin a divulga geneza reală a fenomenului anarhic infiltrat în cultură și artă. A înfățișat istoric și-a analizat critic cele două curente de avangardă care au contaminat, pentru un număr de ani, literatura: Dadaismul și suprarealismul.

„Revoluția-Dada", pornită în 1916, la Zürich, de către judeul Tristan Tzara, refugiat din România, (pe adevăratu-i nume Samy Rosenstock) în tovărășia unui grup de pretinși „pacifiști" și „umanariști", dezertori din țările lor care se aflau în război, — este însăși negativismul spiritului judaic infiltrat în artă.

Luxând valorile estetice, culturale și etice, dadaismul a întronat anarhia și distructivismul în manifestările lui literare. Publicațiile „Cabaret Voltaire", „Canonibales", „Littérature", faimoasa „Anthologie Dada", cum și cele „Sept manifestes Dada" sfârșite prin acel „Dada Soulève tout", stau mărturie pentru dezordinea spiritului acestei mișcări care se vroia „întoarcere la inconștientul pur".

La rândul său, „Suprarealismul", început în Parisul tuturor compromisurilor „umanariste" și „internaționaliste" din 1924, se vroia „eliberare a subconștientului". Mentorii acestei noui „mișcări" erau A. Breton, Philippe Saupault, Louis Aragon, Paul Eduard, Georges Sadoul, și alții. Deși pretindea că pune în circulație stări de vis lucid (stări onirice), pertru eliberarea imaginii intr'un flux nou, „suprarealismul" nu era decât un anarhism integral. Caracterul său e bine cunoscut. Louis Aragon, Philippe Soupault și G. Sadoul militau, pe față, pentru încadrarea suprarealismului ideologic în comunism.

Formula lui Lenin: „Trebue visat", se transformase în lozincă suprarealistă.

Conferențiarul se ocupă, apoi, de caracterul instabil și vremelnic al curentelor de avangardă și de rezonanțele efemere pe care le-a trezit în literatura noastră.

D-sa denunță structura judaică a tuturor publicațiilor de „avangardă" filiate, după război, la noi: „Contimporanul", „75 H. P.", „Unu", „Punct", „Integral", etc. Aduce numeroase „mostre" de poezie și proză avangardistă și prezintă câteva manifeste-program, ale pretinselor „revoluții" literare. Analizează, pe urmă, consecințele invaziei anarhice în literatura română: scatologia, anarhismul, negativismul critic, eliptica formală, anarhizarea lexicului și a sintaxei, etc.

Terminâ, arătând care e substanța adevăratei spiritualități creatoare românești, plecând de la Bistrițele de aur ale marei noastre poezii Miorița și lirica eminesciană, și ajungând la Coșbuc, Caragiale, Creangă, Delavrancea, Hogaș, N. Iorga, O. Goga, Lucian Blaga, N. Crainic, Aron Cotruș, V. Voiculescu, ș. a.

In ziua de 3 August, după amiază, d. Radu Gyr a dat un recital de poezie, în aceiași sală, recitând numeroase versuri din volumele sale apărute și în manuscris.

Reînființarea asociației corale „Armonia" la Alexandria

ALEXANDRIA, 5. — Din inițiativa d-lor Jean Simulescu și Ștefan Brătescu, avocat, zilele trecute s'a reînființat în orașul nostru apreciata asociație corală „Armonia".

Se știe că această societate a luat ființă, pentru prima dată, în anul 1933, tot sub conducerea d-lui Jean Simulescu. Credem, că este inutil a mai insista asupra activității rodnice desfășurată de această asociație timp de doi ani și mai bine, oferindu-și concursul la toate manfestările cultural-naționale ce-au avut loc, atunci în orașul nostru. Am regretat mult însă atunci când, din motive pe cari nu le cunoaștem îndeajuns, — „Armonia" și-a încetat subit activitatea.

Astăzi, însă, avem plăcuta bucurie că d. Jean Simulescu, un element tânăr, sârguincios și admirabil pregătit în arta zeiței Euterpe, a reușit să depășească diferitele cancanuri locale și însuflețit de un cald optimism, umple un gol mărind astfel patrimoniul cultural al orașului cu o nouă instituție ce-i face cinste.

Ca și în trecut, scopul asociației corale „Armonia" — care întrunește circa 35 elemente tinere, valoroase și conștiincioase, făcându-i deci onoare — este acela de a întreprinde o cât mai întinsă propagandă în masse a muzicei religioase și a celei naționale. In afară de programul religios ce-l va executa la bisericile din localitate, „Armonia" va desfășura și un program popular atât în localitate, cât și în satele din jurul Alexandriei organizând diferite serbări și festivaluri.

Deaceea ne place să credem că, asemeni înaintașei sale „Asociația muzicală" care activează în localitate de aproape 30 ani, sub priceputa conducere a maestrului Simeon Botez, — tânăra înfăptuire realizată de d. Jean Simulescu își va da osteneala de a ilustra cu un tot așa de bogat și admirabil program, întregându-se, atent, în pulsația vieții culturale locale.

Doi „democrați": Dem. I. Dobrescu și Grigore Filipescu

(Urmare din pag. I-a)

Rând pe rând, acțiunile și manifestările sale, au ajuns să fie ironizate, ridiculizate. Grotescu se deschidea în fața d-sale, inevitabil, catastrofal.

Ultimul ac al busolei a sărit și d. Dobrescu și-a urmat rostogolirea din gafă în gafă, din nesăbuință în nesăbuință, — spre un negativism total. Câte prostii nu a făcut d. Dobrescu?

S'a atârnat, voluptuos, de gâtul Anei Pauker, s'a declarat, fățiș, antifascist, a isbucnit, decâteori a avut prilejul, în aplauze sgomotoase pentru Moscova, a „vizionat" fronturi populare, a ocrotit, sub ciocul său mefistofelic, pe cocoșneața ala revoluționară cu numele de Ella Negruzzi, va fi conceput, poate, și... loviturî de stat, peste noapte, pentru proclamarea unei republici roșii în care el să fie „comisar" suprem al poporului,... de gât cu jidanii pe cari îi cocolosește... Cea mai mare prostie din viața d-lui Dobrescu a fost, însă, atitudinea ostilă față de românizarea barourilor. Această sinistră atitudine, l-a scos definitiv de pe marele drum al neamului și l-a aruncat dincolo pe un ostrov întunecat, unde stau trădarea, inconștiența sau ratarea... Ratarea, mai ales acesta este cuvântul pentru a desena destinul tragic — tocmai fiindcă e trecut prin grotesc — al vizionarului de fronturi populare. Ce-a rămas din fostele însușiri ale d-lui Dobrescu? Caricatura.

Naufragiul integral într'o „democrație" excesivă, ea însăși în toiu de naufragiu...

D. Gr. Filipescu reprezintă altceva, decât anularea unei inteligențe și-a unor calități (pe care nu le-a avut niciând) prin politicianism. El reprezintă, cum am spus, mediocritatea farseură, șarlatanismul, mimetismul, escrocheria și impudoarea politicianistă, parvenite și încununate în democrație. Dacă d. Goe n'ar fi fost tras de mânecă, de către statuia tatălui său, în politică — unde să-și plaseze șarlatania și afacerismul — el ar fi ajuns, cel mult, un soi de mic Varveris pe la o percepție fiscală.

Vă aduceți aminte de escrocheria cu „Liga Vlad-Țepeș"? D-lui Goe nu-i era deajuns uzurparea numelui bătrânului N. Filipescu. Îi trebuia și aceia a unui voevod. D. Goe a parodiat și batjocorit țeapa marelui pedepsitor. A insultat istoria. In vreme ce-și alegea ca lozincă salubritatea morală și politică, sub mantia de zale a lui Vlad-Țepeș, șarlatanul făcea afaceri cu jidanii și, matracucă lesbiană, se închiria tuturor proxenetelor politice. A supt d. Filipescu la toate ugerele democratice, ale tuturor partidelor noastre.

Își mai face, bătrânul saltimbanc degenerat, o glorie din faptul de-a fi antinaționalist. Dușman de moarte al mișcărilor de dreapta. Îl înțelegem. Un regim de dreapta nu i-ar putea rezerva decât o altă „cameră". Cu gratii groase la ferești și zăvoare. Până atunci d. Goe e tare mulțumit. Circulă, liber, prin democrație, se schimbă, decâteori simte nevoia, de costum politic, șantajează situații, se arendează ici-colo, face afaceri și e... mare om politic! Prin el, mediocritatea crasă triumfă în democrație, ca să se prăbușească odată cu aceasta...

Dem. I. Dobrescu și Grigore Filipescu. Doi „democrați", doi reprezentativi pentru două simptome diferite ale unor ultime convulsii. Convulsiile democrației, greu bolnavă, fără leac bolnavă...

Radu Gyr

Aspecte, insigne, comentarii

Poetul Nicolae Rusu

— care, într'un înfrățit și tineresc entuziasm, îngrijește împreună cu Ion Th. Ilea, de apariția, la Deva, a revistei *„Eu și Europa"* are sub tipar volumul de poeme *„Ceaslov liric"*.

In toamna aceasta

d. G. Rotică va pune sub tipar un volum de amintiri din viața literară a Bucovinei.

Cartea d-lui Rotică va fi o icoană a vieții de mult sbucium și pune bucurii a scriitorilor din Țara Fagilor.

„Iadul comunist"

— recent apăruta lucrare a d-lui D. Popescu — este, cu tot numele său de întuneric și pârjol, o carte de rară frumusețe.

Opunând, într'adevăr, haoticei aglomerări umane, care este lumea comunistă, entitatea de mari duritați a statului național, d. D. Popescu face să apară în toată înalta ei splendoare morală marea familie a lumii legionare.

Analele industriei și comerțului

publicațiune de doctrină, studii și informațiune economică-financiară, aduce în numărul pe luna Iulie, următorul sumar:

Grigore Trancu-Iași: *Congresul Camerei de Comerț Internațională;* Dr. E. Lobontiu: *Comerțul în legătură cu ocrotirea muncii naționale;* Dr. Victor Georgeneanu: *Comerțul exterior al Germaniei cu România în anul 1936;* Al. Popescu-Sil: *Refacerea economică și problematica viitorului;* Const. F. Manolescu: *O nouă etapă în schimburile comerciale cu străinătatea;* Constantin Armașu: *Aspecte românești;* Ion Dragomir: *Cronica metalurgică;* S. Vines: *Cronica textilă; informațiuni economice-financiare, etc.*

Grigore Bugarin

— tânărul poet bănățean, al cărui volum recent apărut „FLORILE SATULUI" nu și-a epuizat încă tot parfumul de suavă rusticitate, are gata de tipar încă un volum de poeme.

E intitulat „Moartea copilului" și hotărnicește o etapă în evoluția lirică a poetului.

Va apare în această toamnă, care se arată neobișnuit de mănoasă.

D. Smarand M. Vizirescu

— are gata de tipar și va face să apară în toamna aceasta volumul d-sale de nuvele „GEAPANALE".

Cartea, care va releva încă unul din talentele epice românești, este așteptată cu o pe cât de vie, pe atât de justificată nerăbdare, d. Sm. M. Vizirescu, remarcându-se, în micile schițe publicate până acum, prin strania realitate rustică în care își situiază de predilecție eroii.

In editura „Bucovina"

— a d-lui prof. I. E. Torouțiu va apare în curând un volum de versuri al regretatului poet bucovinean Ion Roșca.

Cartea este omagiul pe care camarazii îl aduc memoriei unuia din primii și cei mai însuflețiți iconari.

Munca de românizare a presei teleormănene

ALEXANDRIA 5. — Este cunoscută intensa acțiune pornită de ziariștii și publiciștii din provincie, pentru organizarea și românizarea presei de provincie în cadrul F. G. P. P.

Totuși, nu este mai puțin adevărat că F. G. P. P. nu prezintă încă o înfățișare totalitară pe țară, dat fiind faptul că nu toate sindicatele județene s'au afiliat sau au fost recunoscute de federație. Nu cunoaștem motivele cari au determinat această stare de lucruri se poate spune totuși că e tristă și condamnabilă această lipsă de înțelegere față de imperativele renașterii presei românești, izvorul mântuirii acestui neam.

Pe linia acestei observațiuni se poate plasa sindicatul ziariștilor din jud. Teleorman, care încă nu este afiliat, nu este recunoscut de F. G. P. P. Și nu înțelegem pentru ce conducătorii acestui sindicat au lăncezit în astfel de postură, pentru ca să facem constatarea logică și perfect justă, că sindicatul ziariștilor din Teleorman e o ficțiune; cât privește așa zisa lui activitate în elaborarea și promovarea intereselor presei teleormănene, știm că nu prea s'a făcut treabă bună.

Deaceea, față de această stare de lucruri, un grup de ziariști și publiciști, cari activează în Teleorman, au hotărât să pună bazele unei asociații pentru promovarea intereselor profesionale. Duminică 15 August cor., se va ține o consfătuire în comuna Salcia-Teleorman în urma unui apel lansat în mod special. Acestui apel au răspuns următorii: N. Stănescu-Udrea, Petre Frâncu-lescu, Ilariu Carpen, G. Constant, T. Dincă, Const. Ene, Florea Crețeanu, Bică Mazilu, N. Schimnicu, N. Chivu, Marian Pietreanu, Cr. Milian, N. Ionescu-Calafeteanu, N. P. Ionescu, pr. Alex. Dencescu și C. Salcia și N. M. Pleșoianu din București.

N. Schimnicu

DE LA O ZI LA ALTA

TEATRU

CARABUȘ: Electro-Cărăbuș.
COMOEDIA: Om de încredere.
GRADINA MARCONI: Fustele dela minister.
GRADINA A. R. P. A.-COLOS. — Compania Toneanu: „M-lle Nitouche".
TEATRUL NOU, direcția Natalița Pavelescu): „Raiul".
TEMPO: Chestia cu Aura.

CINEMA

CAPITOL: Clubul sinucigașilor, jurnal și complectare.
FEMINA: Stan și Bran Aventurieri
ROXI: Clubul sinucigașilor, jurnal și complectare.
A.R.P.A.: Grănicerii și Nu mi-am ucis soțul.
TRIANON: Un cântec, o fată și un sărut cu Martha Eggerth.
VOX: Chipuri uitate și Fugara.
FORUM: Picadilly Jim și Păcatele părinților.
și Confeti.
FRANKLIN: Cavalcada și Trei strengari și o strengăriță.
OMNIA: M-me Butterfly și Nopți parisiene.
CITY: Bozambo și O aventură în zori de zi.
MARCONI: Sublima amintire și Patimi încătușate.
MODEL: Avantgarda eroilor și Fugara.
DARLY: Patima și teama morții.
FRANKLIN: închis pentru renovare.
COTROCENI: Romanul unei curioase și La umbra păcatului.
UNIC: Boccacio și Acuzata.
DICHIU: Căpitanul Ianuarie și Marșul de noapte.
ORFEU: Shirley Temple în Suflete sbuciumate și Regina Junglei.
TRIUMF: Mitrako și In umbra scaunului electric.
MILANO: Jurnalul unei cameriste și d-nul și d-na Sherlock Holmes.
VOLGA (Dorobanți): Dragoste sub arme și Rapsodia vieneză.
LIZEANU: Crinul din mocirlă și Marietta.
DOAMNEI (fost Manon): Echipagiul și Malec răpit de gangsteri
PACHE: Regina Valsului și Rin-Tin-Tin salvator.
CENTRAL: Frontul invizibil și Miracolul mascat.
LILLI: O noapte d egroază și Broodway pe gaura cheii și revistă.
ILEANA (Cală și terasă. Str. Avrig: Școala Bărbaților.
UNIC: Nitchevo și Vagabondul nemuritor.
DIANA: Băetana și Craiul pădurilor.
FLORIDA: Silvia Ccarlett și Copilul și elefantul.
CARMEN SYLVA (Kisseleff): Metropolitan și Secretul lui Buda.

RADIO

VINERI, 6 AUGUST 1937

RADIO BUCUREȘTI ȘI RADIO-ROMANIA

14.10. Radio-jurnal: Ora. Mersul vremii. Știri interne și externe.
14.25. Continuarea concertului.
15.00. Ultimele știri.
19.00. Ora. Mersul vremii.
19.03. Prietenia Anglo-Română, de prof. Francisc Berhang.
19.13. Concert de după amiază. Orchestra Vasile Julea (canto: Mia Braia și Petre Alexandrescu).

UNIVERSITATEA RADIO

20.30. Conferință de prof. Nicolae Iorga.
20.50. Concert de vioară. Const. Bobescu.
21.20. Seară de Operă „Boema", operă în 4 tablouri de Puccini (disc).
In pauza I-a (21.55-22.10): Cărți și reviste.
In pauza II-a (22.30-22.40): Radio-jurnal.
In pauza III-a (23.05-23.15): Sport.
23.45. Jurnal pentru străinătate în limba franceză și germană.

RADIO EXPERIMENTAL I
Institutul Electrotechnic)

21.00. Muzică variată.
21.15. Muzică românească.
21.30. Informațiuni universitare.
21.40. Conferință științifică.
22.00. Muzică distractivă.

RADIO EXPERIMENTAL II
(Institutul Electrotechnic)

18-19. Emisiuni de probă.

SAMBATA, 7 AUGUST 1937

RADIO BUCUREȘTI ȘI RADIO ROMANIA

6.30. Deschiderea emisiunii. Gimnastică ritmică. Radio-jurnal. Concert de dimineață (discuri).
7.30. Inchiderea emisiunii.
13.00. Ora. Culturale. Sport. Cota Dunării.
13.10. Concert de prânz. Cântece meridonale (discuri).
14.10. Radio-jurnal. Ora. Mersul vremii.
14.20. Muzica variată (discuri).
15.00. Ultimele știri.
19.00. Ora. Mersul vremii.
19.03. Concertul Fanfarei Școalei pregătitoare de ofițeri cond. de locot. Horia Pandrescu.

UNIVERSITATEA RADIO

20.25. Cum este apărată femeia în noul cod penal, de Const. Zotta.
20.45. Romanțe vechi românești. Ion Luican (canto).
21.15. Concert de muzică de dans. Jazzul Melody (canto: Cristian Vasile).
22.30. Sport. Radio-jurnal.
22.45. Concert de noapte transmis dela Terasa Cercului Militar. Orch. Schönfeld.
23.45. Jurnal pentru străinătate în limba franceză și germană.
23.55. Ultimele știri.

CAPITOL ȘI ROXY
Clubul Sinucigașilor

Chestiunea evreiască și spiritul național român

(Urmare din pag. I-a)

nu le dă numele spre a insulta țara care-i dă ospitalitate. Mai sincer ar fi fost dacă ar fi dat în vileag pe toți acești banditi, dacă au existat cu adevărat.

Reaua intenție și tendința judaică bine deghizată reiese și din faptul că „voește o îmbunătățire a moravurilor, cari nu există în această țară (barbară, primitivă). Iar ca o culme a obrăzniciei, arată că antisemitismul românesc este doar o rezultantă a primitivismului, nici decum o ripostă a naționalismului minat; iar amenințarea cu Occidentul jidovesc ce legă Berlinul și Parisul este atâta de sfruntată că merită dispreț.

Partidele politice s'au dovedit inutile și prădalnice; viața politică a otrăvit structura solidă și adânc morală a Românului și numai într'o Românie legionară mai putem nădăjdui, căci OMUL providențial ni l-a dat Dumnezeu spre fericirea noastră.

I. C. Dimitriu

VIAȚA POLITICĂ

Un guvern viitor pus pe asasinate!?

Listele negre sunt gata? Partidul național-țărănesc îndeamnă mulțimea să comită delicte și să încalce legile țării. O circulară edificatoare

Duminică au loc alegeri județene la Cluj. Național-țărăniștii, respinși cu indignare de țărănime, sunt disperați. Au intrat în panică.

Dornici, cu toate acestea, să-și asigure reușita, au pornit o campanie uluitoare de defăimare a mișcărilor naționaliste și a țării.

În marea lor desnădejde cutreieră cătun cu cătun, risipesc bani și băutură, deslănțuie o demagogie criminală și cu incontiența care-i caracterizează anunță pe toate drumurile, că la 16 August vor fi chemați la putere.

Demagogul Adonis Popov pretinde să fie aleși cei zece consilieri de fiecare comună, pentruca **„de îndată"** ce va veni la guvern, aceștia să-și înfigă mâinile până în coate în banii publici, să jefuiască averea cetățenilor.

Planurile de tâlhărie merg așa de departe, că național-țărăniștii, încălcând legea, vor să schimbe și casierii comunali, cari sunt funcționari de carieră. Să-i schimbe și să pună în locul lor oameni cu degetele lungi, cu stomacurile flămânde și cu pungile goale.

Revolta ți-o stârnește, însă, mincinna că aceste liste trebue să fie gata până la 8 August în vederea guvernării, care va trece asupra d-lui Mihalache în ziua de 16 August.

Guvern la 16 August cu național-țărăniștii ahtiați după fondurile bugetare alimentate din sudoarea celor ce-și trosnesc genunchii pe ogoare, în arșița soarelui, în timp ce „prietenii devotați ai plugarilor" beau ape minerale în stațiunile balneare din țară și din străinătate!...

Halal, devotament!...

Dar circulara inconștientului Adonis Popov are și comicul ei, atunci când cere să se răspundă ce se aude cu „asigurarea vitelor și starea materială a membrilor".

Vasăzică vitele ori membrii, una sunt. Partidul e preocupat de amândouă soiurile de... animale!

Și, grijiuliu, vice-președintele atrage, apoi, atenția, că acele comune ce nu au făcut încă situația cu lipsurile ce le au „să nu se plângă că prefectul — național-țărănist, bine înțeles — nu le va purta de grijă, de cele de lipsă".

Nemaipomenită obrăznicie și demagogie! Citești, citești și par'că nu-ți vine să crezi că un fost deputat e în stare să se preteze la asemenea pesevenclâcuri, la astfel de șarlatanii.

A, și de-ar fi numai atât!

Adonis Popov, însă, cere să se alcătuiască „LISTELE NEGRE". Adică: tablourile cu acei adversari, cari vor trebui schingiuiți, trimiși cu oasele frânte la spital, când național-țărăniștii se vor cocoța în fruntea treburilor țării și vor pune în funcțiune ghioagele.

Iată ațâțare pe față! Iată îndemn la săvârșirea de fapte, cari frizează codul penal! Iată ce ne-ar aștepta dacă, din nenorocire, partidul național-țărănesc ar fi chemat la guvern.

Procedeie cari caracterizează definitiv și partidul și conducătorii.

Cum până azi, însă, de patru ani încoace, Dumnezeu ne-a păzit de potop, va avea grijă, în marea lui bunătate, să ne fereasă și de o nouă pacoste național-țărănistă, să zădărnicească o guvernare pusă pe asasinate.

PARTIDUL NATIONAL TARANESC
ORGANIZATIA JUDETULUI CLUJ
REGIUNEA DE NORD -POPOV

CLUJ, 27 Iulie 1937
No. 8/1937

FOARTE URGENT

Foarte secret

Domnule Președinte,

Vă rog ca în prima duminică ce vine să adunați adunarea generală a partidului nostru din comuna dv. și să-mi alegeți pe cei 10 consilieri comunali cu cari voiu face comisie interimară a comunei de îndată ce vom veni la guvern.

Răspunsul dvoastră doresc să-l am până la 8 august, cel mai târziu, pentrucă trebuie să fac lista completă a tuturor comunelor mele, pentru a fi gata în ziua de 15 August, când guvernul își dă demisia, după sărbătoarea apelor.

Comunele care nu au făcut încă SITUAȚIA COMUNEI, cărticica cu lipsurile comunei, să facă bine să se grăbească, pentru ca să nu se plângă apoi că prefectul nostru nu le poartă de grijă, de cele de lipsă.

Nu este timp de pierdut. Vă rog să lucrați repede și punctuos. Doresc ca prima regiune din județ care e gata, să fiu regiunea noastră.

Ne-am înțeles?

Așteptez

Cu drag:

Vicepreședinte,

A. Popov

C. Dej

P.S. Ce e cu listele negre? Ați făcut-o?

Știri politice

Tineretul național-creștin din culoarea de Verde, s'a întrunit aseară la sediul organizației din calea Griviței nr. 245, sub președinția d-lui N. Munteanu.

d-lui N. Munteanu, mic industriaș.

Membrii circ. 33 (Griviția-Basarab), ai organizației național-creștine din sect. de Verde, au ținut o consfătuire, Miercuri seara, la sediul organizației.

*

ASEARĂ a plecat la Deva d. Valer Pop, ministrul industriei și solemnitatea inaugurării furnalelor R. I. M. M. A.-ei.

*

AZI dimineață s'a pus piatra fundamentală a hotelului Oficiului de turism, din Vâlcov, în prezența d-lui Sergiu Dumitriu.

*

PÂNĂ la începutul săptămânii viitoare audiențele la d. Gh. Tătărăscu, președintele consiliului de miniștri, sunt suspendate.

*

D. BÜLEND UȘAKLIGIL, prim secretar la ambasada Turciei din Londra, a fost transferat la legațiunea din București unde va funcționa ca prim secretar în locul d-lui Djevdet Dülger, care a fost rechemat la minister.

*

ȘEDINȚA consiliului superior bancar care urma să aibă loc eri s'a amânat pentru Joi 13 August cor.

*

DELEGAȚIA belgiană a continuat eri la ministerul de industrie și comerț tratativele cu delegația română pentru încheerea unui nou acord de plată.

Discuțiunile sunt aproape terminate, așa încât semnarea noului acord se va face în curând.

Tendințe de maghiarizare a Ardealului românesc

Un apel către femeile romînce pentru a contribui la zăgăzuirea valului revizionist

Ardealul e cutropit de minoritari. La adăpostul unor autorități iresponsabile, cei ce nu sunt de-un sânge și de-o lege cu noi își permit obrăznicii revoltătoare, ca și cum ar trăi sub regimul unguresc.

Cei ce colindă ținuturile de peste Carpați încearcă un sentiment de mare amărăciune. Veneticii nu numai că sunt impertinenți și ne insultă, oriunde au prilejul, neamul, dar îndrăsnesc să se erijeze și în procurori ai vieții publice, dându-ne sfaturi de cum trebue să ne purtăm.

NEFASTA ACȚIUNE A DUȘMANILOR ROMANIEI

Maghiarii, în special, după ce se bucură de toate privilegiile — așa cum Românii nu au avut parte în decursul celor o mie de ani, — editează broșuri în cari ne calomniază. Ziarele lor sunt pline de infamii la adresa statului, pe care-l discreditează sistematic. Nația noastră e înfățișată în culori negre. Sunt edificatoare, de altfel, în această privință, fotografiile risipite cu sutele de mii în toate colțurile Ardealului.

INCONȘTIENTA DELASARE A AUTORITAȚILOR

Cine se sesizează?

Nimeni!

Factorii cu răspundere stau cu brațele încrucișate și nu reacționează împotriva celor pe cari îi ocrotim ca să ne ponegrească.

Incurajați de inconștiența autorităților, ungurii continuă și cu mai multă furie să ne batjocorească, propagând pe de altă parte revisionismul.

Sub ochii celor obligați să vegheze ca țara să nu fie înjurată, revizioniștii desfac în zeci de mii de exemplare hărți cu Ungaria Mare, pun în vânzare pe prețuri derizorii broșuri ațâțătoare.

Iar în ultima vreme au pornit să popularizeze tricolorul lor.

O PROPAGANDA INGENIOASA ȘI CRIMINALA

Pretutindeni, în cafenele, în bodegi, în prăvălii, în restaurante, în cofetării, culorile ungurești sunt scoase în evidență prin diferite procedeie ingenioase.

Am văzut, mai săptămânile trecute, o vitrină a unui mare magazin românesc de pe calea Victoriei decorată cu roș, alb, verde. Ne-am cutremurat. Am atras atenția patronului, care s'a supărat însă și ne-a răspuns că nu primește dela nimeni lecții de românism.

Pantofii cuconițelor, pălăriile, bluzele, îmbină, ca la întâmplare, culorile ungurești.

Clocotești de durere! De nicăieri nici o isbucnire de demnitate națională. Nici o ambiție de a păstra neîntinat prestigiul românesc. Indolență, delăsare și prostie, dela cei de sus până la cei de jos.

Cineva ne povestea, că anul trecut, cu prilejul unei serbări la Budapesta, un român, întâmplător în trecere pe acolo, a fost snopit în bătaie pentru că avea la butonieră o mică decorație sprijinită pe tricolorul românesc.

UN APEL CATRE FEMEILE ROMANCE

Și noi?

Ce facem noi pentru a stăvili valul de propagandă în favoarea tricolorului unguresc?

Sfătuim pe romîncele iubitoare de țară, pe acele romînce cari varsă lacrimi pentru meleagurile redobândite cu prețul sângelui celor 800.000 de flăcăi, să poarte la pălării, în loc de panglicuțe albe, mov ori albastru, tricolorul românesc.

In felul acesta vom arăta dușmanilor din lăuntru că știm să ne respectăm culorile naționale, că respingem cu indignare tendințele de maghiarizare a Ardealului românesc.

Vimo

O declarație neserioasă a d-lui Mihalache

D. Ion Mihalache se află, încă, în stațiunea Slănic-Moldova, unde pe ziua de ieri a stat de vorbă cu Alter Moise sin Ghidale, dela *„Adevărul"*, care l-a întrebat:

— *„Veți răspunde declarațiilor d-lui Vaida"?*

Voind să fie ironic, d. Mihalache a dat răspunsul acesta cu desăvârșire neserios:

— *„Îți mărturisesc că n'am citit declarațiile d-lui Vaida-Voevod. Și, desigur, nu mă voi apuca să le citesc de acum încolo, după ce praful a început să se așterne peste ele".*

Dacă e adevărat că nu a citit declarațiile șefului Frontului Românesc — noi știm, dela un intim al d-sale, că le-a citit de patru ori — dece a rugat pe d. Madgearu, în convorbirea telefonică pe care a avut-o zilele trecute, să nu dea nici un răspuns d-lui Vaida?

Dacă nu a citit declarațiile d-lui Vaida, dece a dat ordin d-lui Mihail D. Ralea să-l înjure în „Dreptatea" pe șeful Frontului Românesc.

Reîntregirea partidului liberal?

Un articol semnificativ al oficiosului georgist

Se vorbește în anumite cercuri, că se prepară reîntregirea partidului liberal.

Pentruca cititorii noștri să fie edificați asupra acestei chestiuni, redăm câteva pasagii dintr'un articol publicat ieri în „Mișcarea", oficiosul georgiștilor:

„Dacă în 1930 misiunea d-lui Gheorghe I. Brătianu s'a rezumat în necesitatea superioară de a readuce partidul național-liberal pe linia unui monarhism sincer și demn, astăzi — în înjosirea tot mai evidentă în care trăim — rosturile noastre devin mult mai importante. Terenul pe care dăm lupta nu e accesibil preocupărilor mărunte. Fixându-ne o ținută dincolo de interesele materiale personale, dincolo chiar de satisfacția unui amor propriu legitim, noi ne-am descătușat acțiunea de egoism, încadrând-o în aspirațiile generale ale țării.

„România de mâine pe care o pregătim, prin jertfa noastră, nu poate avea ca temelie compromisul. Oricâte piedici vom întâlni în cale, ori cât de încet țara se va mișca în direcția pe care o preconizăm, ca niște iluminați, suntem datori să mergem înainte. D. Gheorghe I. Brătianu e sortit să răscolească în suflete setea arzătoare a idealului. A sosit ceasul desecătuşării românești din idolatria vițelului de aur".

Aluziile sunt transparente la reîntregirea despre care se vorbește în public. Și se dă a înțelege, că ea nu-i posibilă decât dacă se înlătură compromisul și dacă se sfarmă „vițelul de aur".

Știrea zilei

Șacalii dela „Lupta" sunt în panică

Personalul redacțional reacționează

Ziarul „Lupta" trece prin momente de panică: o parte din redactorii români nu vor să mai lucreze, amenință cu demisia și cu destăinuirea anumitor ticăloșii.

Atitudinea românilor dela gazeta lui Honigman, este perfect justificată.

Șnapanii cu pretenții de directori încasează, de pretutindeni, bani cu nemiluita. Cu toate acestea au obrăznicia să se plângă, că nu au fonduri și nu au achitat salariile redactorilor pe lunile Iunie și Iulie.

Șeful reportajului politic, un om care nu reacționează decât atunci când e umilit, a pus în vedere jidanilor că nu mai scrie nimic și că va face revelații senzaționale.

Înspăimântați, șacalii Honigman și Fagure, se frământă să descopere vre-o nouă sursă de venit, să dea vre-o lovitură în stil mare și să plătească lefurile personalului redacțional, că banii înșfăcați de pe la diferite ministere, până acum, i-au cheltuit cu vilegiatura balabuștelor.

In jud. Brăila, „Frontul Românesc" obține noui succese în alegerile comunale

BRAILA, 5. — In județul nostru continuă să se efectueze alegeri comunale complimentare.

Rezultatul scrutinului acestor alegeri înseamnă un categoric succes pentru organizația „Frontului Românesc", de sub șefia d-lui Ionel Marinescu, fost prefect și deputat, învingătorul dela alegerile generale județene, cari au avut loc lunile trecute.

Deasemenea, alegerile comunale cari se efectuează în fiecare săptămână în județul nostru, dovedesc mereu că partidul național-țărănesc, pus în solda jidanilor și tuturor străinilor de neamul nostru și-a pierdut din însemnătate și popularitate.

Internațional-țărăniștii, cartelați cu jidanii și comuniștii și întovărășiți și cu acei străini cari erau și sunt dușmanii naționalismului conștient și cari au dat dovezi de subminări atât înăuntru, cât și peste hotare, în decadența lor, nu mai sunt ascultați de săteni, astfel că aceștia își dau voturile organizațiilor politice naționaliste.

In toate comunele din județul Brăila — după cum am arătat în reportagiile precedente — național-țărăniștii au fost infrânți complet.

Duminica trecută, cu prilejul efectuării alegerilor comunale complimentare, național-țărăniștii au obținut cel mai mare număr de mandate în comuna Muchea, locuită în majoritate numai de țigani, stabiliți în acest loc înainte de război. Deci, țărăniștii nu mai sunt votați azi decât de țigani.

Iată câteva rezultate din județ în următoarele comune:

Com. Victoria: liberalii 115 voturi; Frontul Românesc 121 voturi; țărăniștii 127 voturi; georgiștii 56 voturi și național-creștinii 31 voturi. Cele mai multe voturi, după cum se poate vedea, le-au obținut organizațiile naționaliste.

Au luat: guvernul un mandat, vaidiștii două mandate și țărăniștii două mandate.

Com. G-ral Const. Gabrielescu: liberalii 79 voturi, vaidiștii 56 voturi, țărăniștii 38 voturi și georgiștii 54 voturi.

Au luat: guvernul două mandate; Frontul Românesc două mandate și liberalii georgiști un mandat. Țărăniștii n'au obținut nici un mandat.

Com. Nazâru: liberalii 60 voturi; țărăniștii 61 voturi și vaidiștii 50 voturi.

Mandatele au fost astfel repartizate: guvernul două, țărăniștii două și Frontul Românesc unu.

Com. Muchea: liberalii 19 voturi; cu două mandate; țărăniștii 42 voturi cu trei mandate; vaidiștii 17 voturi, fără nici un mandat și georgiștii 6 voturi.

Com. Sutești: liberalii 82 voturi, fără nici un mandat; „Frontul Românesc" 211 voturi cu două mandate, țărăniștii 444 voturi cu trei mandate și georgiștii 46 voturi, fără nici un mandat.

Suspendarea unui primar condamnat la închisoare

La Breaza-Prahova funcționează ca primar Gheorghe Bondoc, fratele prefectului dela Ploești.

Intrucât Gh. Bondoc a fost condamnat la un an de zile închisoare corecțională, ministerul de interne l-a suspendat, dând satisfacție sătenilor cari nu admit ca un om care a deturnat și a sustras bani publici să conducă treburile comunei.

Un corespondent al „Adevărului" șef de haltă

Cazul haldăului Leibuș Leoneanu

Oficiosul hrubelor pușcăriașei Ana Pauker, gazeta „ADEVĂRUL" a lui Burăh, are corespondent la Ploești pe un oarecare jidan Leibuș Leoneanu de care „Porunca Vremii" s'a mai ocupat și altă dată.

Mulțumită unor intervenții politice Leibuț Leoneanu *„tapează"* bani de pe la toate instituțiile, are permis pe C. F. R. și, în vremea din urmă, a reușit să-și facă o combinație strălucită, pe care i-o divulgăm.

Se știe, că pe distanța Ploești-Vălenii de Munte—Mânenci-Ungureni este o linie ferată particulară. Jidanul Leibuș Leoneanu, pentru serviciile ce le aduce celor direct interesați prin gazeta lui Burăh, a fost numit șeful unei halte, retribuit cu 8000 lei lunar.

Leibuș nu prestează serviciu, însă. El se duce de-și încasează leafa.

Frumos, nu?

Și să se mai spună, că trepădușii din provincie ai „Adevărului" nu au învățat bine lecția predată de patroni!...

Reintegrarea notarului Oneț

Am arătat ieri, că d. Oneț, notarul comunei Cușmed, din Odorheiu, la stăruința prefectului respectiv, a fost înlocuit cu maghiarul Arpad Nagy.

Cum nedreptatea era prea strigătoare la cer, am pretins ca ministerul de interne să-și repare condamnabila faptă.

In adevăr, d. Bărcă, dându-și seama că a comis o ilegalitate flagrantă, a anulat decizia prin care ungurul Arpad Nagy era cocoțat în postul de notar la Cușmed.

Iată, așa dar, cum se lucrează la ministerul de interne!

Dece și-o fi bătut joc de d. Bărcă, cel care l-a numit subsecretar de stat?

De peste hotare

„Epurația" posturilor radiofonice din U. R. S. S. de „trotzkiști".

Unul din principalele mijloace de propagandă comunistă în lume este, fără îndoială, radiofonia. Și în această privință posturi se emit, zilnic, în toate limbile „noutăți sovietice" cari sunt radiodifuzate în limba țării respective pentru care se face emisiunea (cazul postului de la Tiraspol de unde înjură țara românească fratele lui Pan. Halippa, care este inspector școlar în Ukraina ca și emisiunile dela Moscova cari se fac, în limba franceză, pentru coloniile Franței, — sunt elocvente), aceste emisiuni radiofonice zic, au o importanță capitală. Deaceia conducătorii posturilor de radio din U. R. S. S. sunt considerați ca înalți demnitari. Or, în urma „epurației" generale, care înseamnă un adevărat asasinat colectiv prezidat de Stalin, — și conducătorii acestor posturi au fost atinși de... „epurația" staliniană. Țarul roșu de la Moscova este nemulțumit de modul cum funcționează posturile radiofonice. Deaceia, șeful suprem al undelor roșii, tovarășul președinte al Comitetului central de radio, a fost înlocuit pentru „lipsă de vigilență". De existența lui nu se mai știe nimic în momentul de față.

Șeful comitetului posturilor de radio din Ukraina, Grekun a fost declarat „bandit trotzkist", destituit și arestat. Aceiași soartă a avut-o și directorii posturilor dela Kiew, Kharkov și Cernigo.

Cât despre directorul stației dela Minsk, el a trebuit să declare că a comis o dublă crimă: dela postul său s'au cântat foxtrot-uri în ziua aniversării morții lui Lenin și marșuri funebre în timpul procesului lui Radek! Această „acțiune trotzkistă" îl va costa mult. Toată această lugubră comicărie a „epurației" posturilor de radio se soldează, zilnic, cu arestări, destituiri și „sinucideri"!

FRONTUL POPULAR FRANCEZ PACTIZEAZA CU DUȘMANII FRANȚEI

Citim în „Gringoire":

Șeicul Taalbi a luat masa Sâmbătă seara la reședința de vară dela La Marsa.

Cine este Taalbi? Este agitatorul care a fost expulzat în 1923 din Tunis pentru propagandă antifranceză. Revenit din exil în Franța, el a fost primit în mod triumfal de către prietenii săi într'un meeting în care el a reclamat, încă odată, independența absolută a Africei de Nord și suprimarea „jugului pe care-l apasă asupra lumii arabe Franța militaristă și capitalistă".

CUM SE RECRUTEAZA „VOLUNTARII" IN U. R. S. S. PENTRU SPANIA ROȘIE

„Candide" ne informează că ofițerii de rezervă din U. R. S. S. au primit, zilele acestea, o notă confidențială a autorităților militare în care se discută pe larg preocupările actuale ale Kremlinului, insistându-se asupra necesității ca U. R. S. S. să trimită cât mai mulți „voluntari" în Spania roșie.

Chestionarul în cauză se termină cu această frază:

„Sunteți dispus de a contracta, din momentul de față, un angajament voluntar pentru durata războiului?"

Este dela sine înțeles ce se va întâmpla cu acei ofițeri de rezervă cari nu vor fi dispuși să contracteze un angajament voluntar pentru războiul spaniol!

Uneori, cu toată tragedia pe care o trăiește poporul rus sub călcâiul stalinian, dispozițiile guvernului au mult humor... Ca în cazul amintit de pildă!

HENRY SIMOND

Presa franceză de dreapta a scris rânduri frumoase și juste despre activitatea ziaristică a lui Henry Simond, director al ziarului „L'Epoque", mort de curând.

Presa franceză națională a simțit o mare pierdere prin trecerea în nefiresc a lui Henry Simond. Directorul ziarului „L'Epoque", cu toată vârsta sa, era încă dintre acela care se ocupă zilnic, cu colaboratorii săi, de toate detaliile ziarului său. Și pentru a înțelege personalitatea lui Henry Simond este deajuns să amintim că printre redactorii dela „L'Epoque se numărau și bine cunoscuții General de Castelnau și Henry de Kerylis.

Ziariștii profesioniști din Franța îi datorează crearea Casei de retragere. Presa națională franceză nu poate uita că la „L'Echo de Paris" și la „L'Epoque", Henry Simond a dus o luptă grea. Numele său va rămâne înscris în istoria presei franceze prin răsunătoarele campanii pe cari le-a dus pentru apărarea marilor tradiții ale politicii franceze.

Dizolvarea unei tabere de odihnă a „Svasticei de Foc"

Din ordinul legiunii de jandarmi Prahova, șeful de secție de la *Poiana-Câmpina* împreună cu mai mulți jandarmi, au pătruns în tabăra *Svasticei de Foc* dela Mălăești, lângă Slănic, impunând tuturor acelora care se găsiau acolo să părăsească comuna. Cum este vorba de *o tabără de odihnă*, care adăpostește muncitori din Capitală, iar nu de o tabără de muncă, interzisă de nouile legi, măsura este abuzivă.

Conducerea Svasticei de Foc a intervenit la Ministerul de Interne pentru intrarea în legalitate.

Adunarea național creștină din Alexandria

ALEXANDRIA, 5. — Zilele trecute s'a ținut în orașul nostru, în culoarea de Galben, de sub conducerea d-lui învățător Elefterie Nedelescu, o însuflețită adunare convocată de organizația partidului național-creștin.

In asistența unui mare număr de cetățeni, d. Nedelescu a deschis întrunirea, iar corul lăncierilor a intonat imnul partidului și alte cântece naționaliste.

După aceea, d. Nedelescu a făcut un scurt istoric privitor la geneza partidului național creștin, azi, condus de d-nii prof. A. C. Cuza și Octavian Goga, precum și marea luptă pe care a deschis-o acest partid pentru înfăptuirea României a Românilor.

A luat apoi cuvântul d. profesor Cornel Banu, președ. org. nat. creștine Alexandria. Intr'o cuvântare amplă, d-sa a descris starea nenorocită în care se sbate țara astăzi datorită conducerei din ultimii ani, intrată pe mâna atâtor politicieni jidoviți. Apoi a criticat guvernarea național țărăniștilor cari înfrățiți cu jidovii, au pus țara la mezat, — consecință de pe urma căreia se datorește trista stare pe care o continuă și partidul liberal de când este la putere.

Indeamnă pe asistenți, să nu mai lâncezească în nepăsare, ci să înțeleagă marea poruncă a vremii — ideea națională intransigentă — singura ce poate aduce mântuirea neamului românesc, — azi subjugat de jidani, — dacă vrem să avem o Românie numai a Românilor.

Plata lefurilor restante la institutul de statistică

S'A SEMNAT, în sfârșit, jurnalul consiliului de miniștri, prin care se hotărăște achitarea lefurilor restante ale diurniștilor dela institutul de statistică.

Plata anticipată a furniturilor de armament

Ministerul de finanţe a fost autorizat — în baza unui jurnal al consiliului de miniştri să elibereze cu anticipaţie caselor furnizoare de armament delegaţiuni de plată cari pot fi scontate, cu obligaţia din partea acestora de a asigura livrarea la timp a comenzilor făcute şi a pune la dispoziţia statului român o garanţie de plată echivalentă.

Prin această operaţiune, se va evita clauza aur, iar în caz de devalorizare, statul nostru va fi la adăpost de pierderile provenite din diferenţa de curs.

Cum vor fi întrebuinţate maşinele agricole

In baza legii privitoare la organizarea şi încurajarea agriculturii, în virtutea căreia funcţionează centrele agricole din ţară, d. V. P. Sassu, ministrul justiţiei şi ad-interim la ministerul agriculturii şi domeniilor, a dat o decizie prin care se reglementează întrebuinţarea maşinilor agricole, în vederea unei îndrumări şi mai raţională a agriculturii.

Maşinile cu care se înzestrează centrele agricole, vor servi, în primul rând, pentru trebuinţele proprii ale centrelor, iar în măsura în care ele sunt disponibile, vor putea fi închiriate asociaţiilor sau cooperativelor, gospodăriilor model, eforiilor de păşuni comunale, eforiilor şcolare, eforiilor bisericeşti şi agricultorilor din raza centrului agricol respectiv.

Administratorul maşinilor este şeful centrului agricol şi în această calitate urmăreşte întrebuinţarea fiecării maşini în parte, controlează modul cum funcţionează, înscrie în carnetul de funcţionare lucrările efectuate şi ţine evidenţa cheltuelilor făcute de fiecare maşină.

Subvenţii pentru grânele selecţionate

Ministerul agriculturii a cerut Camerelor agricole judeţene, să comunice cantităţile de seminţe selecţionate pe care le vor distribui la toamnă, pentru ca ministerul să pună la dispoziţie subvenţia necesară.

Conform legii pentru organizarea agriculturii (art. 31), seminţele selecţionate vândute chiar de către selecţionatori, se vor bucura de o subvenţie de 20%, iar seminţele produse de către agricultorii recunoscuţi, vor primi o subvenţie de 10% din preţul zilei.

Se atrage atenţiunea că trebuie făcută deosebirea între aprovizionarea cu seminţe a regiunilor unde nu se găseşte grâu, şi între acţiunea pentru distrubiurea seminţelor de calitate superioară.

Simplul fapt că cineva are un grâu de 80 sau 82 kgr., nu însemnează că acest grâu este o sămânţă selecţionată; subvenţiile se vor da numai pentru grâne selecţionate şi identificate ca atare.

Cantităţile de seminţe selecţionate pe care Camerele le vor distribui, trebuesc comunicate cel mai târziu până la 15 August, ca să li se poată rezerva fondurile necesare. Acţiunea pentru selecţionarea seminţei se va desfăşura pe baza programului întocmit de către comitetul agricol judeţean.

Situaţia ploilor dela 1-4 August

Au căzut ploi aproape în toată ţara.

S'au înregistrat ploi abundente în judeţele Sibiu, Cluj, Iaşi, Covurlui şi în Câmpulungul Moldovei.

Ploi suficiente au căzut în judeţele: Năsăud, Bihor, Timiş, Severin, Gorj, Lăpuşna.

In restul ţării ploile au fost insuficiente, însă au un caracter de continuitate.

Se crede că ele vor ajuta mult la toate categoriile de semănături.

Anticamerile morţii

Lipsite de mijloace, dar mai cu seamă de omenie, spitalele noastre sunt groaza bolnavilor. Muribunzi refuzaţi dacă nu se plăteşte anticipat... tratamentul.

Ingrijirea bolnavilor în toate spitalele noastre lasă de dorit. Incepând cu spitalele judeţene şi comunale şi sfârşind cu aşezămintele întemeiate pe dărnicia şi dragostea de aproapele a marilor noştri înaintaşi — spitalele n'au fonduri pentru a putea da bolnavilor îngrijirea de odinioară.

Cei ce-au făcut exproprierea, au deposedat aşezămintele spitaliceşti ca: „Eforia Spitalelor Civile", „Sf. Spiridon", „Brâncovenesc", etc. — de moşiile lăsate de către ctitorii lor pentru a asigura bolnavilor o îngrijire bună şi gratuită.

Spitalele n'au medicamente, n'au vată.

Pentru a putea avea, s'au inventat sanatoriile de pe lângă unele spitale, date în exploatarea unor medici, iar *bolnavii sunt obligaţi să plătească pentru întreţinere şi tratament şi în serviciile cari nu sunt sanatorii.*

In lipsa mijloacelor de întreţinere, în lipsa fondurilor bugetare — s'ar înţelege că bolnavul, care poate să plătească, să fie obligat s'o facă.

SARACII N'AU LOC ÎN SPITALE

Aceasta nu însemnează că un bolnav, care nu are de unde plăti şi care nu poate produce imediat un act din partea primăriei cum că primăria se obligă să-i plătească tratamentul ca fiind nevoiaş — un astfel de bolnav nu poate fi dat afară din spital. TOTUŞ E DAT.

Nu mai vorbim de lipsa de îngrijire şi de supraveghere medicală, de erorile şi experienţele ce se fac cu vieaţa bolnavilor transformaţi în adevăraţi cobai.

LIPSA DE ÎNGRIJIRE, LIPSA DE OMENIE

„Leon Deaudet" înfăţişează în „Les Morticoles" lipsa de omenie, lipsa de dragoste pentru aproapele internat în spitale.

Spitalele noastre nu se depărtează de imaginaţia lui Leon Deaudet.

Cazul acelei tinere femei care, nevoită să se opereze în sanatorul spitalului Filantropia a succombat dintr'o greşită dozare a cloroformului — NU DIN EROARE MEDICALA, CI DIN NEGLIJENŢA, FACE PARTE DINTR'O INTREAGA SERIE DESPRE CARE NU SE POMENEŞTE NIMIC PENTRU CA N'A RAMAS CINE SA SE PLANGA.

Iar dacă s'a putut petrece această CRIMA într'un sanatoriu unde îngrijirea trebue să fie atentă, de ce să ne mirăm de lipsa completă de omenie, de desăvârşit dispreţ pentru vieţile celor aduşi pe targă la spitalele diverselor eforii şi aşezăminte?

ANTICAMERILE MORŢII

Cunoaştem un caz când s'a refuzat internarea unei femei în vârstă, grav intoxicată pentru că nu s'a putut răspunde imediat plata anticipată pentru 15 zile de tratament şi abia s'a amânat expulzarea din spital pentru două ore până când s'a putut depune suma.

Lipsa de omenie a fost cu atât mai cumplită cu cât femeia se găsea în stare de nesimţire.

CE S'AR FI ÎNTAMPLAT CU BOLNAVA DACA NU SE DEPUNEA SUMA?

Nu putem cere spitalelor noastre şi nici aşezămintelor spitaliceşti să facă ceva peste puterile lor, le putem pretinde însă măcar atât: omenie, omenie mai ales faţă de cei nevoiaşi fiindcă aceştia au în primul rând nevoie de spital.

Aşa cum funcţionează azi, spitalele nu sunt decât anticamerile morţii.

Dinu Dumbravă

Recolta de vin este evaluată
la 8 milioane hectolitri

Din datele culese de direcţia viticulturii din ministerul cooperaţiei, recolta de vin din anul acesta este evaluată la 8 milioane hectolitri, faţă de 6 milioane hectolitri în 1936 şi 10 milioane hectolitri în 1935.

In general vinul este de bună calitate. Recolta viilor din câteva regiuni este chiar excelentă.

Din recolta de vin din Nordul Basarabiei, de pildă, se va exporta 1000 de vagoane.

In vederea promovării viticulturii la noi în ţară, organele de resort au dispus construirea mai multor pivniţe de vinificare, la Cotnar, Odobeşti, Nicoreşti, Segarcea, Ighiu, Huşi, Petroasa şi Balotesti (Putna).

Tragedia funcţionarilor particulari Români

Deschiderea B-dului I. C. Brătianu a lăsat numeroase familii muritoare de foame. Se impune o soluţionare favorabilă a acestei triste situaţii

Aseară s'a prezentat la redacţia ziarului nostru un grup impunător de funcţionari particulari români, — aparţinând „Asociaţiei Frontului funcţionarilor particulari români — aducându-ne la cunoştinţă un caz de extremă gravitate. Din spovedaniile emoţionante ce le-am ascultat, am înţeles că aceşti modeşti funcţionari trăiesc o adevărată tragedie. Din ce cauză?

In urma campaniei de lucru întreprinsă de primăria Capitalei, pentru deschiderea bulevardului I. C. Brătianu, au fost dărâmate numeroase magazine. Datorită acestui fapt, în plină vară, când orice plasament este imposibil, funcţionarii dela aceste magazine s'au pomenit literalmente muritori de foame. Dar ceiace dă de gândit, este că mulţi dintre ei au familii, al căror unic venit era salariul de mizerie pentru care se presta muncă din zori până noaptea târziu. Astăzi sunt lipsiţi şi de această unică posibilitate de trai.

„Ce ne vom face — ni se jeluia unul dintre ei — până în Octombrie, când poate vom găsi să muncim undeva? Incep şcolile. Unii dintre noi avem copii cărora trebuie să le procurăm cărţi şi haine.

Şi dacă ar fi numai acestea! Se apropie însă toamna cu toate nevoile ei. Cu ce ne vom pregăti pentru iarnă? Din salariul mic avut, n'am putut pune nimic pentru economii. Vă mărturisim că deseori ne vin în minte gânduri să terminăm cu acest calvar".

PENTRU D. PRIMAR GENERAL

Făcându-ne ecoul durerilor acestor funcţionari, rugăm stăruitor pe d. primar general al Capitalei să vină în ajutorul lor. „FRONTUL FUNCŢIONARILOR PARTICULARI ROMANI" îi poate pune la dispoziţie un tablou cu situaţia familiară a fiecăruia. Pe baza acestor informaţii corecte şi în raport cu vechimea fiecăruia, să se suporte ajutoarele cuvenite.

Va fi un act de umanitate, faţă de atâţia Români şi Creştini.

O NEDREPTATE

Cu această ocazie s'a făcut şi o mare nedreptate. Proprietarii imobilelor dărâmate au primit despăgubiri considerabile. Nu le vom tăgădui dreptul ce-l au. Nu ne împăcăm însă cu nedreptatea ce li s'a făcut funcţionarilor cari n'au primit nici un fel de ajutor, când logic ar fi fost ca mai întâi lor să li se fi venit în ajutor, ştiindu-se că din ziua când a încetat lucrul, începe foamea.

Afirmări româneşti la Prahova

Petrolul — un ulei mineral, cu miros bituminos, puternic şi persistent, îngrămădit în imense buzunare subterane — a fost cunoscut lumii, încă din antichitate.

Importanţa lui industrială datează, însă, cam de pe la a doua jumătate a secolului al XIX-lea, de când americanul Drake forând un puţ la Titusville, în Pensylvania, se trezi, că din adâncurile pământului ţâşni, năpraznic, un isvor de lichid uleios, care, puţin purificat, putea să ardă cu o flacăre strălucitoare.

De atunci — valoarea crescându-i mereu — a început să apară „la fièvre de l'huile", care a creiat o nouă industrie importantă şi o şi mai mare categorie de speculatori ai petrolului.

Utilitatea şi importanţa sa, determinată de întrebuinţările din ce în ce mai numeroase: încălzit, luminat, producere de forţă motrice, „graisage" etc. au avut drept urmare, marile bătălii cari s'au dat între state, pentru câştigarea zăcămintelor de petrol.

Ţara noastră a fost blagoslovită cu această bogăţie. Si într'unul dintre judeţele noastre, în Prahova, petrolul este de o abondenţă remarcabilă.

Numai această avuţie, a Prahovei, ar fi fost suficientă să hrănească şi să întreţină — în întregime — buna stare a ţării româneşti şi să-i garanteze o evoluţie sigură, din ce în ce mai înfloritoare.

Din nenorocire şi aici — cum de altfel şi în toate părţile unde s'au ivit avuţii naţionale, s'au instalat, nestingheriţi, ca într'o adevărată colonie, străinii. Fără legătură cu vreo aspiraţie românească şi fără contact cu nevoile şi bucuriile noastre, au venit timizi şi, sub oblăduirea inconştienţei vinovate a politicianilor noştri, s'au aşezat temeinic, acaparând întreg bazinul petrolifer, pentru o exploatare, ce va epuiza, grabnic, însăşi substanţa zăcămintelor.

Peste tot cuprinsul judeţului Prahova, au răsărit societăţi străine, camuflate în societăţi româneşti, unde bunii „români", în slujbă şi comandă străină, storc şi adună bogăţii peste bogăţii, pe care le svârle peste graniţe, în detrimentul industriei şi economiei noastre naţionale şi în paguba muncitorului român, a căreia mizerie nu este întrecută decât numai de starea lui de înapoere.

Carlyer-ii tuturor naţiilor sunt profitorii singuri ai acestor bogăţii şi datorită lor îşi etalează — cu fast şi risipă, în complicităţi dezonorante — deprinderile lor erotice, pentruca probabil — să-şi tămădue spleen-ul de trândăvie şi de degenerescenţă.

La aceste societăţi româneşti, — lucru cunoscut îndeobşte — tot personalul conducător — larg şi revoltător de bine retribuit — este străin. Restul — Români — acei cari, cu adevărat, muncesc şi produc, sunt plătiţi cu salarii de mizerie şi la bunul plac al străinilor.

Iată sensul de adevărată colonie „filisteană" a judeţului Prahova.

La această înfăţişare — ca o întregire a realei caracterizări — vine să se mai adaoge şi faptul că toate localităţile, de un pitoresc neîntrecut — presărate dealungul frumoasei văi a râului Prahova sunt invadate de infecţia izraelită.

Ziceam că judeţul Prahova este o colonie filisteană pentru că numai filistenii — popor antic de origină semită — spre deosebire de Greci şi Romani, au practicat toate colonizările lor cu scopuri, exclusiv, de exploatare, caracteristice, de altfel, spiritului judaic adânc spoliator.

Şi exact după modelul filistean s'a organizat exploatarea abuzivă şi străină, în această parte a ţării.

Este elocvent, credem, faptul că în întregul judeţ, nimic nu vorbeşte şi nici o dovadă nu vine să mărturisească bogăţiile cari le-a produs Prahova. Drumuri, străzi, edificii publice, stabilimente de interes obştesc, nivel economic, sanitar şi cultural ridicat, nici unul din toate acestea n'a produs spiritul cupid, al străinului hrăpitor, hrănit şi îmbogăţit de munca şi aurul ţării noastre.

Ar fi trebuit — aici — să răsară, la fiecare pas, oraşe din poveşti, drumuri civilizate, stabilimente publice dar mai ales o viaţă îmbelşugată pentru toţi, nu oranduiri mizere şi aşezări anemice, abia dăinuind, în lipsă.

Nepăsarea, nepriceperea şi incuria sunt adevăratele cauze ale întregei stări de lucruri din Prahova şi marii vinovaţi sunt conducătorii, cari s'au perindat pe la locurile de comandă.

Dela o vreme încoace, pare că un elan tineresc, mult promiţător, şi de adâncă semnificaţie românească, a început să bată şi să gonească — în parte — unele din neajunsurile de astăzi.

Cel puţin — spre bucuria noastră şi a tuturor bunilor români — aşa înţelegem noi, din unele realizări, cari ni se înfăţişează ochilor şi care s'au efectuat, de când la conducerea acestui judeţ este d. ing. P. Bejan.

Prezenţa unei voinţi şi a unui spirit, a tot înţelegător, susţinut de o indiscutabilă onestitate, ne forţează — cu mare satisfacţie — să-i recunoaştem acestui om, meritul şi mai ales curajul de a le fi înfăptuit.

Ceiace a făcut până acum — şi este inutil să enumerăm — este prea puţin, desigur, însă suficient pentru afirmarea Românismului în Prahova. Dar ceiace interesează mai mult şi ceiace am dori noi, dela d-sa, ca Român, — nu numai acum când este la guvern, ci şi mâine în opoziţie — e să continue lupta pentru ca aspectului de colonie străină, pe care îl are frumosul şi bogatul judeţ Prahova, să viaţă şi ţinut românesc.

I se dea înfăţişare de adevărată

Un prim indiciu de izbândă, într'o luptă, stă şi în felul cum îţi alegi colaboratorii. Şi d. ing. P. Bejan a făcut o reuşită alegere asociind activităţii d-sale pe d. ing. Al. Manoliu, primarul municipiului Ploeşti, care se dovedeşte a fi unul dintre cei mai pricepuţi, pregătiţi şi demni edili ai capitalei Prahovei.

V. Christodorescu

ROMÂNI ŞI ROMÂNCE!

Pentru România de mâine a Românilor: nici un ac dela jidani!

Cum lucrează comitetul de direcţie dela P. T. T.
Sub pretextul unor formalităţi imbecile, oficiul central sechestrează corespondenţa depusă în căsuţele poştale

Decând P. T. T-ul a devenit un fel de Regie Autonomă, conducerea efectivă a trecut din mâna directorului general într'aşa zisului comitet de direcţie. Ceiace însemnează că directorul general e obligat să execute hotărîrile comitetului de direcţie, însă acesta din urmă nu e ţinut să le respecte pe ale directorului general.

Mai multe capete luminate pot face ispravă mai bună şi mai înţeleaptă decât unul singur. E adevărat. Pentru asta însă, trebue să existe aceste capete. Şi vom dovedi — cu un singur caz — că la P. T. T. comitetul de direcţie nu face decât să încurce chestiunile cele mai simple.

CORESPONDENŢA DEPUSA IN CASUŢELE POŞTALE

Administraţia P. T. T. e obligată, de îndată ce primeşte spre expediere o scrisoare simplă sau recomandată — s'o predea la domiciliul destinatarului bineînţeles, în localităţile unde are un serviciu de distribuţie.

Pe câte ştim, în Capitală există aşa ceva.

Serviciul de distribuţie — efectuat prin factori — se face la anumite ore din zi.

Unii destinatari, având nevoie ca primirea corespondenţii să se facă şi în afara orelor de cursă, închiriază căsute poştale din care ridică scrisorile de orice natură, prin funcţionari cari n'au nici un fel de răspundere faţă de P. T. T., ci numai faţă de administraţiile sau instituţiile cărora le aparţin.

De îndată ce o scrisoare se depune într'o căsuţă poştală, toată răspunderea aparţine chiriaşului căsuţei care poate trimete pentru ridicare pe oricine crede de cuviinţă.

Cum, însă, proprietara căsuţei e Regia Autonomă P. T. T. şi cum, ca orice proprietar, aceasta are un drept de control — dar numai de control — *asupra manipulării căsuţii,* funcţicnarul trimes de chiriaşul respectiv, avea asupra sa o delegaţie pentru ridicare, formalitate pur administrativă.

COMITETUL DE DIRECŢIE ACTIVEAZA

Dar la P. T. T., cum am arătat mai sus, stă de veghe comitetul de direcţie care a inventat ceva asemănător procurei pe care ar cere-o proprietarul chiriaşului pentru a intra în.. imobilul închiriat! E vorba de o procură în toată regula cu semnătura legalizată la circumscripţia respectivă.

Când i s'a cerut ziarului nostru să înarmeze pe funcţionarul însărcinat să ridice corespondenţa pe numele ziarului şi a directorului nostru — d. dr. Ilie Rădulescu — s'a înţeles că nu poate fi vorba decât de un exces de zel, dacă nu de o prostie.

Am cerut lămuriri d-lui diriginte al oficiului central P. T. T. care ne-a comunicat că, formalitatea e simplă şi că e vorba de o hotărire a... comitetului de direcţie asupra căreia directorul general n'ar avea calitatea să revină.

Hotăriţi să ne complacem unor măsuri luate de autorităţi, chiar când sunt deadreptul neroade — am predat funcţionarului administraţiei noastre, procura cerută şi întărită cu toate semnăturile şi stampilele.

EXCES DE ZEL SAU IMBECILITATE?

Funcţionarul nostru, ducându-se să ridice, însfârşit, corespondenţa simplă şi recomandată, depusă în căsuţa poştală închiriată, i s'a cerut, pentru eliberarea celei recomandate, încă o dovadă şi anume că e major.

Ei bine, aceasta nu e nici exces de zel, nici prostie simplă, ci imbecilitate.

Cum adică? Pentru ca un funcţionar al unei instituţii sau unui particular, să poată ridica corespondenţa depusă într'o căsuţă poştală închiriată instituţiei sau particularului — trebuie să aibă musai 21 ani bătuţi la muche? Mai trebuie, poate, să fie căsătorit, vaccinat, cu armata făcută, să aibă soacră în vieaţă, să aibă copii de şcoală — pentru numele lui Dumnezeu ce năzbâtie mai trebuie?

Imbecilitatea celor ce inventează permanente şicane în raporturile cu publicul, s'a manifestat în cazul de faţă într'atât încât, de 15 zile corespondenţa noastră recomandată a rămas în „căsuţa" închiriată, deşi poşta e obligată s'o predea destinatarului întrucât pe plic e scrisă adresa cuvenită.

PUŢINA RANDUIALA

Nu ştim şi nici nu ne interesează cine face parte din comitetul de direcţie dela P. T. T.

Şicanele ce se fac publicului de către funcţionarii răspunzători, sunt înfăţişate ca emanând dela comitetul de direcţie.

Cunoaştem pe d. ing. Pitulescu, directorul general P. T. T. ca pe un om întreg. Oricât de şters ar fi rolul său in conducerea acestei administraţii de stat, directorul general trebue să mai fie, totuş, ceva asemănător unuia veridic.

Cerem, deci, d-lui ing. Pitulescu să caute să pună rânduială în funcţionarea serviciilor poştale având directe legături cu publicul.

Cu măsuri şicanatoare ca acele ce ne sunt înfăţişate ca emanând dela comitetul de direcţie instituţia devine inutilă.

Barbu Stroe

Ministerul de finanţe a emis acreditive
pentru plăţile curente şi restante

Ministerul de finanţe face cunoscut posesorilor de ordonanţe şi mandate de plată emise de ministere din cota repartizată prin I. D. R. 2686/937 pentru cheltueli de materiale pe luna Iulie 1937 că s'au trimis administraţiilor de încasări şi plăţi din întreaga ţară acreditivele necesare pentru plata acestora, cuprinzând şi o parte din plata creanţelor din exerciţiile 1934/935, 1935/936 şi 1936/937; de asemenea s'au mai emis şi acreditivele pentru restul ordonanţelor emise din I. D. R. 2394/937 în vederea achitării creanţelor din exerciţiile închise mai sus arătate. Titularii unor astfel de ordonanţe sau mandate de plată se vor prezenta la casieriile administraţiilor de încasări şi plăţi pentru încasarea lor.

Două trenuri de marfă s'au ciocnit
pe linia Arad-Timişoara

In staţia Vinga, de pe linia Arad-Timişoara, s'a întâmplat o ciocnire între două trenuri de marfă în următoarele împrejurări:

Trenul de marfă No. 2556, fără să respecte semnalul de distanţă aşezat pe oprire, a intrat în staţie pe linia doua trecând dincolo de acul de eşire spre staţia Ortişoara şi acostând trenul de marfă No. 2555, în curs de garare pe linia a treia.

Au deraiat din trenul 2555 trei vagoane goale şi unul încărcat cu jigli. Alte 13 vagoane din trenul 2556 au fost uşor avariate. Una din locomotive a suferit deasemeni stricăciuni.

N'a fost nici un accident de persoane.

Domnule Prim Preşedinte

Subscrisul Nicolae Stoenescu, profesor din Piatra Neamţ, strada Eduard Mirto nr. 120, pe temeiul dispoziţiunilor articolului 27 combinat cu art. 39 din legea pentru lichidarea datorilor agricole şi urbane depun, copie legalizată după cererea de asanare ce v'am prezentat la 4 Mai 1934 înregistrată la nr. 13.486/1934 precum şi certificatul Grefei acestui Tribunal nr. 22.872 din 1937 doveditor de menţiunile (inscripţiunile) ce s'au făcut asupra imobilelor mele conform acestei legi, rugându-vă să bine voiţi a fixa termen de înfăţişare şi a cita toţi creditorii mei prevăzuţi în cererea de asanare, pentru ca în contradictor cu ei, să ordonaţi radierea menţiunilor (inscripţii) făcute, de oarece am achitat toate datorile mele supuse asanării, după cum voi dovedi la înfăţişare.

Alătur un exemplar după această cerere spre a se publica într'un ziar de mare tiraj din Capitală.

N. STOENESCU

Piatra N., 4 August 1937.

O EPOPEE EROICĂ A TECHNICEI...

O epopee eroică a technicei, istoria victorioasă a subjugării timpului, spaţiului şi a materiei prin spiritul omenesc, îşi aşteaptă încă poetul... Povestea câmpiilor aurifere Bulolo din Noua Guinea.

Zeci de ani au fost cunoscute. Tot atât de bine se puteau găsi însă şi în lună. Natura le-a înconjurat cu munţi prăpăstioşi şi jungle de nepătruns pe lângă arşiţa dogoritoare a razelor soarelui tropical. Totul de netrecut...

Cu toate acestea: de vr'o şapte ani, în câmpiile Bulolo a început ridicarea unui oraş al căutătorilor de aur, prevăzut cu toate cele necesare: maşini, uzini colonii, animale domestice... toate au fost aduse pe singura cale liberă: prin aer.

Avioanele au transportat un întreg oraş descompus! Cel mai mic accident ar fi putut avea cele mai catastrofale urmări...

Piloţi încercaţi conduceau motoarele, iar sborurile îndrăzneţe şi nenumerate au reuşit fără cel mai mic accident. Nu în zadar s'a redus riscul — după posibilitatea omenească de apreciere — la zero: la toate motoarele s'a întrebuinţat exclusiv Mobiloil.

Vacuum Oil Company a supravegheat primii paşi ai erei technice. Acumularea unei experienţe de 71 ani i-a permis să ajute la reuşita unei performanţe technice din zilele noastre.

Supus celor mai grele încercări, uleiul Mobiloil a devenit în toată lumea o noţiune consacrată pentru calitate şi siguranţă, atât pentru avion cât şi pentru automobil. Milioane de automobilişti îl întrebuinţează; ei ştiu, că folosindu-l obţin nu numai perfectă siguranţă, ci şi maximum de randament şi bunăstare.

Mobiloil a ajutat la progresul rapid al technicei automobilului şi contribue la desvoltarea ei continuă.

Mobiloil

Marca înregistrată

VACUUM OIL COMPANY S. A. d. R.

Calvarul lucrătoarelor dela fabrica de lingerie „Hercules" din Botoşani

Excesiva specula a jidanului Noch Talmaciu

BOTOŞANI, 5. — Marţi dimineaţă vreo 80—90 lucrătoare dela fabrica de lingerie „Hercules", s'au prezentat chesturii locale, reclamând în contra conducătorilor acestei societăţi. Lucrătoarele se plâng contra speculei neomenoase ce-o exercită pe spinarea lor conducătorii fabricei în frunte cu jidanul Noch Talmaciu care prin astfel de procedee a ajuns milionar şi o persoană marcantă în instituţiile şi întreprinderile comerciale. Astfel a ajuns membru în comitetul de direcţie al Camerei de Comerţ, membru în consiliul Băncii Comerciale Botoşani şi alte instituţii, iar acum de curând a intrat în conducerea fabricei de lingerie „Hercules" unde există excesiva spoliaţiune, pentru care a fost reclamat.

Jidanul Noch Talmaciu a reuşit să-şi impue procedeele sale de spoliaţiune monstruoasă, datorită autorităţii ce o are printre conducătorii fabricei. Astfel a început prin a scădea mereu lucrătoarelor plata pentru munca depusă, încât a ajuns a le plăti numai 6 lei pentru cusutul unei cămăşi cu două gulere, ceeace nu s'a mai pomenit nicăieri. Oare această muncă care le strică vederea şi sănătatea, atât din cauza celor 8-10 ore la lucru incontinu cât şi din cauza mizerabilului atelier, numai 24 lei pe zi merită? Pot ele să trăiască din această infimă sumă? Specula barbară a jidanului Noch Talmaciu este prea vizibilă şi deaceia cerem intervenţia forurilor competente să sancţioneze pe jidan. Tot odată menţionăm că specula nu se mărgineşte numai aci — 6 lei cusutul unei cămăşi — ci lucrătoarele au fost obligate să pună aţa necesară din banii lor, — din cei 6 lei — să cumpere şi aţă! Cine a mai auzit aşa ceva? Numai la fabrica „Hercules" a jidanului Talmaciu s'a putut întâmpla! Apoi dacă le mai rămâne ceva din aţa cumpărată de ele, n'au voe s'o ia înapoi şi trebue să rămâe fabricei.

Din mizerabila sumă, lucrătoarele sunt obligate a plăti pentru corporaţie, pentru şomeuri şi alte angarele. Astfel au fost aduse în cea mai neagră mizerie şi la diversele lor plângeri aduse conducătorilor, în loc să li se dea satisfacţia cerută, în limita posibilităţilor, cum făcea d. col. Vălceanu cât a fost în fruntea societăţii, conducătorii de astăzi au găsit de cuviinţă să le mai facă o reducere de 10% din ceace trebuia să încaseze. Revoltate de această specula barbară şi mereu în creştere, lucrătoarele au părăsit în corpore fabrica, venind la chestură şi reclamând cazul d-lui chestor Giosanu, care a luat act, făcând intervenţiile necesare la Inspectoratul muncii din Iaşi şi la prefectura locală.

Ţinem a atrage atenţia că jidanul, face presiuni prin forţele oculte ale Kahalului şi politicianismului mârşav spre a scăpa de orice sancţiuni. Tot odată mai adăugăm că jidanul le insultă, îşi bate joc de ele şi le concediază după plac fără ca să poată cineva să le ia apărarea.

Nic. Murărăşu

ROMÂNI ŞI ROMÂNCE,
Pentru ziua de mâine a copiilor voştri, pentru România liberă în care ei trebuie să trăiască, NU CUMPĂRAŢI DELA JIDANI.

Munţii Buzăului exploataţi de o gloată de galiţieni

Muncitorii creştini plătiţi cu salarii de mizerie

BUZAU, 5 — De mai bine de treizeci de ani s'a instalat în comuna Nehoiu o fabrică de cherestea, care-a'nceput exploatarea bogatelor masive păduroase din munţii **Penteleului** şi împrejurimi. Fabrica, condusă de jidani sau alte naţii, şi-a asigurat mai întâi nişte contracte excesiv de convenabile pentru ea, atât în ceeace priveşte pădurea cât şi calea ferată **decauville**, pe care au construit-o între Nehoiu şi Brebu-Gura Milei pe două direcţii, şi apoi au început exploatarea. Este deajuns să spunem că până mai acum câţiva ani se plătea metrul cub de brad cu 3 lei, în timp ce materialul lemnos se vindea dela 800 lei metrul cub în sus, pentru a se vedea modul cum înţelegeau conducătorii să-şi realizeze câştiguri de maharadjahi. Deasemenea aceşti conducători hrăpăreţi au căutat prin diferite tertipuri juridice de a nu preda linia ferată, linie pentru care au invocat teoria impreviziunii datorită căreia argumentau că în timpul războiului nu au putut s'o exploateze. In felul acesta au pornit un proces care-a făcut ca să se prelungească contractul, dela 29 la 34—35 ani, procesul fiind, pare-mi-se în curs.

CINE ADMINISTREAZA FABRICA

Exploatarea frumoaselor păduri din jurul Penteleului care privește cu ochii înlăcrimaţi cum i se desgolesc ponoarele plângându-se unui al frate de suferinţă de cealaltă parte Carpaţilor, Ceahlăul, — este condusă de: I. Demel, ad-tor, fost supus cehoslovac şi român de proaspătă cetăţenie; I. Marcovici, jidan, casier, Maier, Schindl şi Mantz, români dubioşi, probabil foşti supuşi austrieci; Ligvornik, jidan, ad-tor la pădure; Hart, jidan, şef la depozitul de butuci; Weinstein, jidan, şef la dep. scânduri; Axelrad, jidan, la cantină; Biller, jidan, magazioner; Schwartz, jidan, vânzarea locală; Schloimovici şi Gross, jidani, magazioneri la Brebu; Menuhin, cu paşaport polonez, etc. Antreprenori la pădure sunt: Steinmetz, Kind, Pastarnak, Gold, Tassoti, etc. Iar peste toţi aceştia tronează dela Bucureşti; Marcel Şipoş — recitiţi-i numele — jidan sută 'n sută, aristocrat de cea mai desăvârşită speţă pe care stima lucrătorilor pe care-i vede destul de rar îl plictiseşte nevoind niciodată să le răspundă la bineţe şi director general la „Foresta ROMANA" (!).

ORGANIZAREA LUCRATORILOR IN SINDICAT NAŢIONALIST

Dacă însă conducătorii sunt streini şi au salarii şi beneficii de nababi, în schimb lucrătorii sunt toţi români, creştini, fii ai munţilor şi sunt plătiţi cu salarii de adevărată mizerie, variind între 30—70 lei ziua. Timp de mai bine de 30 ani, fabrica de cherestea i-a exploatat cum a vrut, fără ca nimeni să ridice glasul. In vremurile când socialismul începuse să-şi facă drum în rândurile muncitorilor, şi la Nehoiu a luat fiinţă un sindicat, dar, fie din cauza neaderenţei, structurale, a muncitorilor români la principiile internaţionaliste, fie că organizarea era puierilă, sindicatul a murit. Un nou sindicat se cerea pentru a se pune capăt exploatării muncitorilor neorganizaţi. Acest sindicat s'a format în 1937, cu 600 membri, şi a căpătat personalitate juridică, cu toate intimidările, descinderile nocturne, confiscările de arhivă, arestări de delegaţi şi trădarea unui anume Diaconu, *adept al democraţiei integrale, fost secretar al sindicatului, care s'a mulţumit să părăsească lupta pentru o lefşoară dată de fabrica Goetz pru Piatra-Neamţ. In cadrul noului sindicat, al cărui preşedinte a fost ales un tânăr ţăran energic, Gh. Susmă, secretar fiind un cunoscut militant naţionalist, C. Dumitrescu, s'a început luptă pentru respectul legilor şi al omeniei. Acest sindicat vrea să o rupă cu trecutul când pe cărţile de membru sta scris despre „lupta de clasă", „capitalism", „muncitori de orice religie şi naţie", etc. pentru a se întări într'o organizaţie românească, pentru apărarea muncii româneşt.*

CE AU CERUT LUCRATORII. CE LI S'A DAT

La 24 Aprilie 1937, lucrătorii adunaţi au semnat un proces verbal în care cereau: mărirea salariilor cu 20%, înlăturarea traficului de influenţă politică în chestiunile de ordin muncitoresc, respectarea orelor de muncă şi a dreptului de concediu, desfiinţarea lucrului în acord, oficiu de casă de asigurare la Nehoiu şi ceeace e deosebit de interesant *să nu se mai vorbească limba germană şi ebraică în fabrică* (pe care desigur conducătorii o credeau la Tel-Aviv).

Un conflict de muncă fiind declarat, autorităţile buzoene s'au sesizat şi, împreună cu un inspector de muncă şi o delegaţie de muncitori au hotărât: respectarea legii persoanelor juridice, mărirea salariilor cu 66.000 lunar la toţi lucrătorii, desfiinţarea acordului, ore suplimentare numai cu autorizaţia de derogare dela lege, oficiu de Cameră de muncă, dispoziţia de a nu se mai vorbi germana şi ebraica în fabrică, cantină de aprovizionare a muncitorilor la preţuri convenabile, etc.

Dintre aceste hotăriri, unele s'au respectat, dar chestiunea destul de gravă a orelor suplimentare, a Oficiului Camerei de muncă, a concedilor, a cantinei tot nu s'a rezolvat. Lucrătorii dela pădure, frânarii, şefii de tren, coloanele de întreţinere, *muncesc câte 12-14-16 ore pe zi*, pentru un salariu de 40 — 60 lei pe zi, plata pe zile curente. Metrul ster de lemne e plătit cu 18-22 lei, bieţii muncitori deabia putând realiza, câte doi, 4—6 metri pe zi, după o muncă de 14-16 ore. Alimentele la cantină se socotesc la un preţ mai mare ca bursa zilei, iar la pădure pâinea se vinde cu 6—8 lei, mălaiul cu 5, brânza cu 34, slănina 43, deşi fabrica ar trebui să facă preţuri mai convenabile lucrătorilor ei. Concediile de odihnă se dau pe sponci fără respectul zilelor în raport cu vechimea. Iar reţinerile din salariu, pentru cantină, se fac nespecificat, ceeace dă posibilitatea casierieli de a'ncărca la preţul alimentelor. *In ceeace priveşte salariile, preţ mici pentru munca istovitoare ce depun lucrătorii la fabrica fosta Goetz, precum şi celelalte deziderate nesatisfăcute; ministerul muncii şi asigurărilor sociale are datoria să intervină pentru a feri o regiune curată de români de viitoare conflicte dăunătoare.*

Dem. Iliescu

Informaţiuni

❖ **DOMNII ABONAŢI sunt rugaţi ca la orice reclamaţie sau schimbare de adresă, să binevoiască A NE TRIMITE ETICHETA cu care primesc ziarul, iar spre a fi prompt serviţi SA LIPEASCA pe cuponul mandatului poştal eticheta abonamentului expirat.**

❖ *MINISTRUL Cultelor şi Artelor, care îşi urmează cura la Marienbad, se va întoarce în Capitală în ziua de 15 August, când îşi va relua activitatea la minister.*

❖ FRONTUL NAŢIONAL ţine adunare generală extraordinară azi Vineri, 6 August a. c., orele 5 p. m.

Adunarea va fi prezidată de d. Nicolae Marinescu, preşedintele Frontului Naţional.

❖ *SALONUL Oficial dte Toamnă din anul acesta va avea două secţiuni: una pentru desemn şi gravură şi a doua pentru afişe.*

Se vor primi spre expunere de senuri şi pravuri de orice gen, cari nu au mai fost expuse la alt Salon Oficial, precum şi orice fel de afişe artistice, cari nu au mai figurat la altă expoziţie colectivă.

Organizarea Salonului se va începe la 15 Octombrie; datele exacte când trebuiesc prezentate lucrările, se vor anunţa la vreme.

❖ *LA BISERICA Oborul Vechi din Capitală (str. Traian 20) este vacant postul I de cântăreţ. Se preferă un tenor prim cu armata făcută.*

❖ *In şedinţa de aseară a asociaţiei „Curentul Oltean", din str. Carol 13 etaj II, s'a ales următorul comitet de redacţie al buletinului periodic ce va apare în curând: Toma Niculescu-Becheru, director; Nicolae N. Leoveanu, administrator şi redactor; Marin Leovеanu, administrator şi redactor responsabil; prof. Gh. Preduţ, I. Dumitrescu, Ioan Dudici, Steliam Popa, I. Grigorescu, Gh. Denghel, Savu Farinescu, Ilie Dudici, Ileana Butoeru şi Marcela Leoveanu.*

❖ Asociaţia generală a inginerilor din România aduce la cunoştinţă membrilor săi că, în dorinţa de a avea un număr cât mai mare de participanţi la excursia pe care o organizează la Paris, între 18 Septembrie şi 3 Octombrie a. c., a prelungit înscrierile irevocabil până la 15 August cor.

Intâmplări din Capitală

JIDANUL RUBINSTEIN TRAFICANT DE STUPEFIANTE

La depozitul dentar „AURUM" din calea Moşilor 50, proprietatea jidanului W. Rubinstein, organele poliţieneşti au făcut ieri o descindere, întrucât un denunţ precizase că sub firma depoului dentar, proprietarul jidan face trafic de stupefiante.

Cercetările întreprinse au dus la descoperirea unor mari cantităţi de stupefiante, adrenalină, novocaină, etc., etc., pe cari jidanul le desfăcea în mod clandestin.

Marfa a fost imediat confiscată şi trimisă depozitului central sanitar.

D. comisar şef Traian Ciobanu, dela siguranţa Capitalei, a dresat acte împotriva jidanului, înaintându-l parchetului.

CA'N ŢARA LUI CREMENE

La circ. 25 de poliţie s'au dresat acte de dare în judecată împotriva jidanului Willy Kauffmann, patronul magazinului „DERBY", domiciliat în str. Schitul Maicilor 36.

Numitul a fost reclamat că ieri la prânz a luat la bătaie, rănind grav, pe negustorul român Const. I. Răduţă, din calea Rahovei 105, care venise să-i ceară o veche datorie de 376 de lei.

*

S'a încheiat, deasemeri, proces-verbal, şi s'a dispus darea în judecată, de către circumscripţia 21 de poliţie, a jidoafcei Ecaterina Kohn, din str. Brâncoveanu 3 et. II, care în repetate rânduri a aruncat în stradă escremente omeneşti împachetate în ziarul „Dimineaţa", murdărind pietonii şi vehiculele.

INCENDII

In strada Câmpului 23, din cauza unui coş defect, s'a declarat ieri un incendiu care a distrus o magazie de scânduri a d-nei Florica Mihăilescu.

Focul a fost stins de postul de pompieri „Foişor".

SINUCIDERE

Din motive sentimentale s'a sinucis ieri pe o bancă la Şosea, înghiţând sodă caustică tânăra Rozalia Culea de 21 de ani.

Starea ei e foarte gravă.

A CAZUT IN CAPCANA

A fost arestat de asemeni în cartierul Obor pe când se afla chiar în exerciţiul... meseriei spărgătorul de case de bani Marin St. Gheorghe, din şos. Ianculuí 91.

Numitul are la activ numeroase spargeri de case de bani. Cu actele dresate el a fost înaintat parchetului.

PALATUL JUSTITIEI

MADAME RACHELE

Tribunalul Ilfov Secţia I-a c. c., în completul d-lor Zamfirescu şi Cristea, judecători şi Macarovitsch, procuror, a avut ieri de judecat opoziţia făcută de d. procuror Aristide, contra jurnalului de punere în libertate a Rachelei Weintraub, dat de Cabinetul VII instrucţie, fiind implicată, împreună cu fiul ei Heinrich, reţinut sub stare de arest, în excrocheria cu mobile... exotice.

Ziua de judecată a fost bine regizată. Rezultatul însă a fost rău! De dimineaţă rudele jidancei alergau pe sălile Tribunalului plângând (?) şi vorbind tare pentru a atrage atenţia asupră-le. (Decât să bocească acum mai bine îşi sfătuiau mama să se lase de excrocheriile, care au dus-o în răcoarea Văcăreştilor). Iar pe la 11 jum., când Tribunalul s'a pronunţat admiţând opoziţia Parchetului şi dispunând arestarea jidancei, rudele spărgeau haosul Tribunalului curând trebuind să intervină serviciul medical al Parchetului pentru a le domoli.

Părea însă mai mult o comedie de prost gust jucată cu actori de mâna treia.

Şi madame Rachela, cu toate suspinele, a fost invitată la Văcăreşti unde este şi copilul întru excrocherie, Heinrich.

JIDANIME

D. procuror Volvoreanu a deschis acţiune publică, după cercetări prealabile, contra lui M. E. Finkelstein, patronul magazinului „La patru sezoane", pentru faptul de abuz de încredere şi a trimis lucrările la Cabinetul VII Instrucţie pentru desăvârşirea cercetărilor.

Jidanul este reclamat de Cecilia Belner că, încredinţându-i spre păstrare suma de lei 90.000, n'a voit să-i mai dea îndărăt.

ALTA METAMORFOZA

D. procuror Deleanu a dat termen pentru cercetări la 18 August jidanului Leonte Zilbermann din str. Parfumului nr. 19 A, fiul lui Rubin care doreşte să-şi schimbe numele în acela de Stoicaru.

Intrebat de ce şi-a ales acest nume jidanul răspunde că... aşa i-a plăcut.

JIDAN BATAUŞ

D. procuror Macarovitsch a dat rechizitoriu trimiţându-l în judecată pe Avram Frölich din fundătura Pipăilă nr. 1 care a lovit cu pumnul peste faţă răndunându-l pe jidanul Leon Guttman din str. Campoduci nr. 46.

VITEZA

D. procuror Macarovitsch a dat rechizitoriu de trimitere în judecată contra şoferilor G. Apostolide din str. Ştirbei Vodă 1 şi Nicolae Henţia din str. Vasile Lascăr nr. 194 pentrucă conducând cu viteză excesivă şi-au tamponat automobilele (aceasta când nu găsesc vreo victimă omenească pentru o omor).

CONFIRMARE

Tribunalul Ilfov Secţia II-a c. c. a confirmat ieri mandatele de arestare emise de d. judecător Stăenescu, titularul Cabinetului VII Instrucţie contra lui Ilie Dux, şeful bandei de falsificatori de monete a 100 şi 250 lei din Borza şi a l ui Gh. Ilieş, mâna dreaptă a „şefului" depunându-i la Văcăreşti. Aceştia sunt cei cari au rămas neprinşi încă, deşi tovarăşii lor zac la Văcăreşti de peste 3 luni.

I. I. St.

Jidanii împotriva mişcării legionare

Impertinenţa unei reviste judaice

Rândurile acestea nu încearcă să spere, cu atât mai mult, să acuze pe cineva. Fiindcă, oricum chestiunea pe care voim a o înfăţişa aici, îşi are îndreptăţirea ei, care nu poate fi tăgăduită.

Totuşi, opinia publică românească e datoare să afle, cum lumea democratică îşi spumegă veninul prin toate fiţuicile sinistre, ciuperci pline de tot răul unor otrăvuri colorate — ştim dece în roşu — împotriva *„dreptei"*. E vorba despre partidul „TOTUL PENTRU ŢARA" şi de săptămânalul *„Reporter"*, ale cărui pretenţii de a fi: *ilustrat, politic, literar şi artistic*, sunt scrise mare pe firmă şi pe un număr mic de chitanţe, prin care se fac *unele* încasări.

„Reporter" însă discută, face comentarii cu privire la situaţia politică, dar mai ales... acuză mişcarea naţionalistă.

Dar când afirmi că *„nu ne place să utilizăm ieftine calamburi şi invective"* nu-ţi este permis să insulţi trivial pe un erou al războiului şi să spurci cu ironii pe cari le crezi destul de subtile, jertfa cea mare pentru Hristos şi Cruce, a legionarilor I. Moţa şi Vasile Marin.

Ştiţi ce-a însemnat expediţia legionarilor în Spania, după *„Reporter"*? Un fel de modernă şi neverosimilă Iliadă, având un *„Katabasis"* cât şi un *„Anabasis"* ridicul.

D. *Miron Constantinescu* — fiindcă d-sa conduce atacul năuc împotriva legionarilor — înţelege să presare gunoiul unor argumente anapoda şi de-o puerilă autoritate, peste Crucea ostenelelor intelectuale ale lui *Ion Moţa*; peste cartea sa: „CRANII DE LEMN".

D. M. Constantinescu are obsesia strigoilor. Il pândesc par'că, îl caută pretutindeni, ca pe cineva care are de ispăşit o mare osândă.

Şi cu toate că d-sa se sbate să-i identifice şi oarecum, să-i desgroape pe aceşti strigoi, încercând să-i străpungă cu frigarea înroşită în tot focul urii, frigurile reci şi pline de teamă, gâtuie apropae brutal, desnădejdea i-a ajuns la paroxism.

Redactorul dela *„Reporter"*, vrea să-şi găsească demonii care-i dirigue sufletul; vrea mai de grabă, să se scuture de ei.

Dacă îi e frică de vârcolaci, n'avea decât să 'ngenunche subt patrafirul unui preot şi *„duhurile"* plecau departe, în pustie.

Dar nu, d-sa găseşte că e *mai bine —rezultat al unei idei fixe—* SĂ ARATE CU DEGETUL PE LEGIONARI, ca într'o ultimă svârcolire halucinantă; şi să afirme *„Iată strigoii"!*.

Redactorul de care vorbim, numai ATAT a înţeles din pasagiile pe care le citează din cartea lui *Ion Moţa*.

E şi firesc.

Ochii injectaţi ai celor ce gândesc sinistru, au priviri străine; obişnuinţa de a judeca, împrumutată de aiurea.

Spovedania lui I. Moţa din *„Cranii de lemn"* nu poate fi răstălmăcită şi ea capătă împliniri de profeţie, ca un tragic destin.

Iat-o: „Sufletul nostru, rămas legat de o altă viaţă, rătăceşte astăzi într'o viaţă care nu e a noastră. Faţă de lumea de acum, noi ne simţim străini, în ea nu ne găsim un alt rost DECAT ACELA DE A O CURMA SPRE A INVIA VREMURILE DE DEMULT şi a le spori frumuseţea, tăria şi dreapta rânduială românească.

„S'AR PĂREA ASTFEL că eu şi camarazii mei suntem UN FEL de ciudate făpturi cu două vieţi, UN FEL de strigoi ridicaţi într'o lume apusă, spre a purta duhul spaimei în lumea de azi. Chiar aşa suntem. Suflete desrădăcinate care, purtându-şi neodihna peste o viaţă dărâmată, NU VOR AVEA PACE IN NICI IN MORMANT până când nu vor ridica din nou ceeace alţii au pângărit, au risipit şi au pus sub blestem.

„Oamenii veacului de astăzi să-şi oprească o clipă huzurul şi nepăsarea şi să asculte ciudatele sgomote care frământă adâncurile neînţelese şi chiuie cu vânturile nopţii. Să se ştie: *se apropie stăpânirea strigoilor*, cumplită!" (pag. 11-12).

Moţa s'a gândit desigur că *„nu va avea pace în mormânt"* şi mărturiseşte clar încă din viaţă că epigonii în gazetărie, îl vor numi *„strigoi"*, fiindcă *„aşa s'ar părea"*.

Moţa şi toţi ceilalţi însă, nu sunt decât „SUFLETE *care purtându-şi neodihna peste o viaţă dărâmată, nu vor avea pace nici în mormânt, până când nu vor ridica din nou, ceace alţii au pângărit, au risipit şi au pus din blestem"*.

„Reporter" „ascultă ciudatele sgomote care frământă adâncurile".

Ştim că nu înţelegi nimic! Toate lamentările sunt însă zadarnice!

Se apropie totuşi, stăpânirea „STRIGOILOR".

G. C.

Cursurile şcolare vor începe în ziua de 9 Septembrie

Cursurile tuturor şcolilor din ţară, conform modificărilor aduse legii învăţământului secundar, trebue să înceapă în dimineaţa zilei de 9 Septembrie cor.

Dispoziţiile legii sunt categorice.

Din această cauză, toate lucrările premergătoare începerii cursurilor, trebiuesc terminate cel mai târziu până în ziua de 8 Septembrie cor.

Ministerul Educaţiei naţionale a luat următoarele hotăriri, cărora trebuesc să se conformeze toate direcţiunile şcolilor.

Directorul fiecărei şcoli trebue să fie la postul său până în ziua de 25 August.

Orice concediu aprobat peste această dată va fi revocat.

Inscrierile vor începe în ziua de 25 August.

Examenele de corigenţă se vor ţine între 1 şi 4 Septembrie inclusiv.

Examenele de admitere în cl. I vor începe în ziua de 2 Septembrie, iar cele de admitere pentru cursul superior în ziua de 6 Septembrie.

Examenele particulare şi cele de diferenţă se pot ţine cu începere dela 29 August, directorii şcoalelor vor seria lucrările de examinare în aşa fel, încât elevii de cl. IV, să termine până în seara de 5 Septembrie, astfel ca cei reuşiţi, să aibă posibilitatea de a intra în examenul de admitere în cl. V.

In ziua de 8 Septembrie se vor oficia la toate şcoalele din ţară, Te-Deum-uri, iar în ziua de 9 Septembrie cursurile vor începe în mod regulat.

*

Ministerul a luat măsurile necesare ca până la 1 Septembrie să se termine lucrările de detaşări şi de suplinire, ca şcoalele să fie încadrate cu personalul necesar, pe data când încep cursurile.

Membrii corpului didactic vor fi prezenţi în dimineaţa de 1 Septembrie la şcoala lor, semnând de prezenţă în condică, şi luând parte la lucrări după repartiţia făcută de direcţia şcoalei.

Orice abatere sau lipsă va fi trecută în lista de observaţie şi se va raporta Inspectoratului pentru a fi sancţionate.

Orariul va fi stabilit şi afişat până în ziua de 8 Septembrie.

Funcţionari agricoli pedepsiţi

IN URMA inspecţiilor inopinate făcute în diferite judeţe de către d. G. Sesceoreanu, consilier tehnic la ministerul agriculturii şi domeniilor, constatându-se lipsa de activitate şi neexecutare de lucrări din partea organelor exterioare ale acestui departament, s'au aplicat grave pedepse funcţionarilor vinovaţi.

Parastas pentru pomenirea eroilor Moţa şi Marin în comuna Şumand-Arad

In ziua de 1 August s'a oficiat în Bisericile ort. rom. şi gr. cat., după slujba sfintei liturghii, parastasul de şase luni pentru pomenirea eroilor comandanţi legionari Ionel Moţa şi Vasile Marin, morţi pentru credinţa creştină pe frontul naţionalist spaniol în lupta contra celor fără Dumnezeu.

In biserica gr. cat. a slujit părintele Ioan Fântânariu, care a rostit şi o inimoasă cuvântare cu această ocazie, arătând însemnătatea martirajului pentru biserica creştină a acestor mucenici.

La biserica ort. rom. a servit părintele Todor Mornăilă care asemenea a ţinut o frumoasă cuvântare.

Au asistat la această pioasă slujbă câteva sute de legionari veniţi din vre'o 8 sate din depărtări, unii dela 50-60 kilometri, cum şi un mare număr de săteni şi sătence.

Ţara şi „Porunca Vremii"

Continuăm a publica numele bunilor români, cari au răspuns apelului nostru pentru 10.000 de abonamente şi cărora le mulţumim călduros.

Sold precedent lei 3.107.091

Dr. Bondescu Alex., serv. sanitar Neamţ	400
Gheorghe Iancu, Iaşi	200
Prefectura jud. Cernăuţi	1.000
Vasile Grigorovici, Cp.-Lung Bucovina	400
Lelia dr. D. Pavlov, Câmpu-Lung Bucovina	800
Axente Nicolaie, Câmpulung Bucovina	150
Mihail Iacohan, Câmpulung Bucovina	400
Mihail Poenaru, comerc. Câmpulug Bucovina	400
Ciubataru Gavril, Câmpu-Lung Bucovina	150
Dirg. P. T. T. pt. perceptor S. Câmpulung Bucovina	200
Dr. Crăşmaru Nicolae, Câmpulung Bucovina	400
Ion Lăzurcă, şef ocol silvic, Câmpulung Bucovina	200
Gh. Tudurean, comerciant, Câmpulung Bucovina	200
Ad.-ţia Băilor Câmpulung Bucovina	1.000
Nazarie Ţurcanu, Dirig. P.T.T. Cp.-Lung Bucovina	150
Peck Otto, cond. silvic Câmpulung Bucovina	150
Petre Toader Niculiţă, Câmpulung Bucovina	200
Aurel Vasiliu, Câmpulung Bucovina	400
Ioan A. Aronescu, Cetatea Albă	200
Const. Zugravu, avocat Cetatea Albă	150
Gustav Goerling, Cetatea Albă	200
Ion Bursănescu, Cet. Albă	200
Grigore Bărbulescu, Cetatea Albă	200
Victor Leu, Cetatea Albă	50
Toma Dumitru, Suceava	100
Prim O. Suceava	500
Nicolae Marin, Suceava	300
Petre Teaciuc, Suceava	200
Medic Silivestru, Strugariu Suceava	200
Ion M. Chirilă, comerc. Baia	200
Constantin Maxim, Baia	400
Petre Marcian, avocat, Câmpulung Bucovina	200
Clubul Român, Câmpulung Bucovina	400
B. A. H., Câmpulung Bucovina	1000
S. B. U., Câmpulung Bucovina	1000
Vasile Burciu, Câmpulung Bucovina	200
Carol Lahnit, Câmpulung Bucovina	200
Elisei Ruscan, Câmpulung Bucovina	200
Preot Hlarion Prelici Câmpulung Bucovina	200
Sofroniuc Gh., ing. silvic Câmpulung Bucovina	150
Const. Nedeloiu, Câmpulung Bucovina	200
Dimitrie Obadă, ing. Câmpu-Lung Bucovina	400
Miutici Modest, Câmpulung Bucovina	300
Preot Ilarion Munteanu Câmpulung Bucovina	200
Ropceanu şi Gărneaţă, Câmpulung Bucovina	400
Ilie Nichită, comerciant Câmpulung Bucovina	200
Ioan Poenaru, Câmpulung Bucovina	200
Daneliuc Ştefan, Câmpulung Bucovina	200
Andrieş Nichita, Câmpulung Bucovina	300
Costică Andrieş, Roman	200
Ion Bejan, Câmpulung Bucovina	200
Trişcă Teodor, Câmpulung Bucovina	200
Total general lei	**3.123.391**

Creştini
Vizitaţi magazinul „CONSUMUL IMPERIAL" din str. Nicu Golescu 11 lângă Atheneu, unde veţi fi serviţi cu toate articolele de coloniale şi băuturi, cu cele mai reduse preţuri. Serviciul prompt şi la domiciliu. Telefon 3.37-05
Vasile Moiş

Primăria Municipiului Bucureşti

Dir. Cadastrului

Anunţ

Primăria Municipiului Bucureşti aduce la cunoştinţă cetăţenilor Capitalei că, un individ care se intitulează inginerul Ştefănescu se dă drept funcţionar al Primăriei încasând dela unii din proprietari sume de bani pentru obţineri de diferite autorizaţii sau a nu le dărâma construcţiile nereglementare de pe proprietate.

Acest individ nefiind funcţionar al Primăriei, prevenim pe această cale pe toţi cetăţenii, cu rugămintea ca oricine se prezintă la vreo cercetare a imobilului să prezinte şi legitimaţia, contrariu să fie dat pe mâna poliţiei, care a fost încunoştiinţată despre acest caz.

ULTIMA ORA

Dece nu poate pleca guvernul

Intre interesul presant al țării și ambiția unui partid de a ajunge la cârmă, ce e de preferat? Prețioasele declarații ale unui important șef de departament

După emoțiile ultimelor două săptămâni, cercurile liberale și-au recăpătat calmul. Membrii guvernului sunt încrezători în viitor și își continuă, cu optimism, activitatea sdruncinată de svonurile lansate cu abilitate de național-țărăniști.

Titularul unui important departament, ale cărui legături cu primul ministru sunt foarte strânse, ne-a făcut aseară, următoarele declarații:

FOC DE PAIE PENTRU CEI CU PUMNUL STRANS

— *„Insfârșit, opinia publică s'a convins că oracolele d-lui Grigore Filipescu și pretențiunile partidului național-țărănesc s'au prăbușit în ridicol. Scadența ce ni se fixase cu atâta sgomot s'a evaporat înainte ca d. Mihalache să aibă plăcerea rustică de a savura așa cum gustam noi faimoasele epistole adresate sătenilor, pe când d-sa conducea ministerul de agricultură și domenii.*

„Ce a fost, ați văzut: un foc de paie la care s'au încălzit partizanii cu pumnul strâns și cu pungile golite de opoziția celor patru ani.

INTRE INTERESUL TARII ȘI AMBIȚIA UNUI PARTID

„Vă mărturisesc deschis: suntem obosiți și am vrea să ne odihnim. Dar nu putem. Nu avem dreptul. Ne-am luat angajamente mari, cari se cer îndeplinite cu prețul oricăror sacrificii.

„E de ajuns să vă comunic, că încasările statului sunt verificate din cinci în cinci zile. Am pornit să înarmăm oștirea. Suntem pe drumul cel bun. Cetățenii s'au convins, de altfel, de acest adevăr, cu ocazia festivităților naționale dela 10 Maiu, când a defilat armata, înzestrată după ultimele cerințe moderne.

„Opera noastră, în domeniul acesta, nu este desăvârșită. Mai avem de lucru. Facem plăți lunar în comptul comenzilor ce le avem la fabricile de muniții uni. Nu întârziem nici o rată.

„Să plecăm în opoziție? Da, ar fi bine. Ne-am reîmprospăta puterile. Ne-am reconforta. Ce facem, însă, cu armamentul?

„O criză de guvern ar însemna o adevărată perturbare. Cel puțin două luni ar fi sistate plățile pentru armament. Ar fi natural! O campanie electorală, o alegere generală necesită cheltuielile de sute de milioane.

D. GH. TATARASCU

„Și, așa fiind, vă întreb: între interesul presant al țării și ambiția unui partid de a ajunge la cârmă, ce e de preferat?

„O parte din programul nostru îl vom termina abia la sfârșitul lui Februarie. Deci: chiar de-am vrea să părăsim cârma statului, nu ne lasă obligațiunile formale ce le avem față de țara care se vrea scoasă din impas".

O PRECIZARE AUTORIZATA

Declarațiile acestea sunt extrem de importante. Și, pare că ele oglindesc adevărata situație politică.

E interesant de reținut, că tot aseară, ziarul „VIITORUL", oficiosul guvernului, a publicat următoarea precisare:

„Situația guvernului prezidat de d. Gh. Tătărăscu, precum, de altfel, a oricărui guvern, e în funcție de încrederea Coroanei și a țării.

„Această îndoită încredere este acordată deplin și azi guvernului actual, care desfășoară, cu aceiași energie, cu aceiaș putere de muncă și cu aceiaș pricepere, activitatea rodnică, cu rezultatele ce se văd zilnic".

Nu exagerăm, credem, dacă, în concluzie, ne exprimăm credința că pentru o bună bucată de vreme nu se va pune problema succesiunii.

Victor Mocanu

Regimul capitulațiilor din Maroc și Zanzibar a fost aprobat

Paris, 6 (Rador). — Ieri s'a publicat simultan la Londra și Paris textul acordului prin care se abrogă regimul capitulațiilor în Maroc și Zanzibar.

O lămurire

Helsingfors, 6 (Rador). — Primul ministru a declarat ziariștilor că vizita flotilei germane este un act de curtenie internațională și ea decurge după formele obișnuite.

Record de înot

DUNKERQUE, (Rador). — Inotătorul Werner, din Danzig, a înotat timp de 26 ore și 23 minute între Mardyck și Zuydecote.

Precedentul record era de 24 ore.

Propunerile Japoniei făcute Chinei

— O apropiere pe baza cooperării anti-comuniste. Incep negocieri diplomatice între cele două țări. —

TOKIO, 6 (Rador). — Ambasadorul Japoniei în China, d. Kawagoe, a acceptat să meargă la Nanking pe următoarele baze:

1. Guvernul din Nanking va tolera formarea unui guvern autonom al provinciilor Hopei și Ciahar;

2. Japonia urmează să renunțe de a cere recunoașterea formală a acestei autonomii, de către guvernul din Nanking;

3. Provinciile Hopei și Ciahar vor fi demilitarizate prin retragerea trupelor chineze, și

4. Trupele japoneze urmează să se retragă treptat din China de nord spre Manciuko.

Ambasadorul japonez Kawagoe va pregăti ulterior și o apropiere între China și Japonia, pe baza cooperării anti-comuniste a celor două țări.

Este îndoelnic dacă guvernul chinez din Nanking acceptă această alianță a cărei aplicare ar permite ingerința permanentă a Japoniei în chestiunile interne și externe ale Chinei.

Operațiile militare totuși continuă

Bombay, 6 (Rador). — Patru vapoare japoneze urmau să sosească în porturile Indiilor engleze în cursul lunii Septembrie, pentru a face încărcături pentru Japonia. Sosirea a fost acum însă contramandată. Este vorba de vapoarele japoneze „Tokio Maru", „Naples Maru", „Singapore Maru", și Soya Maru".

Aceste vase au fost rechiziționate de autoritățile militare japoneze spre a face transporturi suplimentare în vederea operațiilor militare din nordul Chinei.

*

Shanghai, 6 (Rador). — Un detașament de infanteria de marină japoneză a fost debarcat la Hankeu pentru paza concesiunei Japoneze, în care s'a proclamat starea de asediu.

Cercurile japoneze din Hankeu cred că trupele chineze vor ataca în curând concesiunea japoneză din acel oraș.

*

INCEPEREA OSTILITAȚILOR E IMINENTA

Shanghai, 6 (Rador). — Situația la Hankeu continuă să fie îngrijorătoare. Inceperea ostilităților pare să fie iminentă. Toți supușii japonezi se vor întruni în concesiunea japoneză, pentru a se putea apăra mai ușor la nevoie.

Adversarii în ținută de război se află față în față dealungul liniei dintre concesiunea japoneză și teritoriul aflat sub dominația trupelor chineze.

O SENZAȚIONALA DEMISIE

Tokio, 6 (Rador). — Generalul Ciang Tsu Ciang, succesorul generalului Sung Ce Yuang la președinția provinciilor Hopei, a demisionat din această funcțiune.

*

Shanghai, 6 (Rador). — *Agenția „Reuter" află din Hankeu că față de încordarea care domnește, toți japonezii au primit ordinul de a se reuni pe chei, azi la ora 18, spre a putea fi imediat îmbarcați.*

Trupele japoneze și chineze din acea localitate stau față în față dealungul limitei concesiunii japoneze.

Relațiile anglo-italiene și atitudinea Franței

Roma, 6 (Rador). — Cercurile politice autorizate continuă să rămână rezervate în ceiace privește noua orientare a raporturilor italo-britanice, fără însă să-și ascundă satisfacția față de ultimele manifestații, — conversația dintre d-nii Grandi și Chamberlain, schimbul de scrisori dintre d-nii Mussolini și Chamberlain și interviewul dat de contele Ciano.

Este cert că s'a parcurs aproape jumătate calea spre apropiere, însă aceasta nu înseamnă că acum ar fi în pregătire acorduri concrete.

Cunoscându-se spiritul pozitiv al politicei britanice, la Roma se crede că lucrurile sunt din punct de vedere psihologic mult mai înaintate decât reies din fapte și toate privirile se îndreaptă acum spre Paris, care este singura necunoscută a problemei.

Intr'adevăr, negocierile cari încep sunt menite să se ocupe de probleme atât de importante încât Parisul va trebui neapărat să intervină.

Presa franceză despre campania germană dusă contra Cehoslovaciei și noul curs al raporturilor anglo-italiene

Paris, 6 (Rador). — *Agenția Havas transmite:*

Ziarele comentează azi campania germană dusă contra Cehoslovaciei, precum și noul curs al raporturilor anglo-italiene.

„Echo de Paris" scrie: „Reținem faptul că în mod periodic se reia ofensiva pangermanistă contra Cehoslovaciei. Totul se petrece ca și cum Reichul caută să strângă o colecție de incriminări pe care să le poată apoi invoca pentru a justifica o inițiativă brutală. Nu este însă sigur că această teroare național-socialistă ușurează misiunea pangermanismului tradițional. In aventura sa național-socialistă, Germania a pierdut acel renume de înaltă civilizație, citat de atâtea ori pentru a justifica lozinca „Drang nach Osten". Prin acțiuni de politică internă, Reichul nu va înregistra succese nici la Praga și nici la Viena."

RELAȚIILE ITALO-BRITANICE

In ceiace privește relațiile italo-britanice, corespondentul din Roma al ziarului „Petit Parisien" constată: „Ziarele italiene susțin că apropierea anglo-italiană nu s'ar putea face decât în mod paralel cu un acord franco-italian. Chiar d. Mussolini a recunoscut că există chestiuni esențiale cari despart Franța de Italia. Pe de altă parte, se subliniază că Italia și Anglia nu ar putea concepe o politică prin care să se urmărească slăbirea Germaniei sau Franței, care nu ar corespunde intereselor lor".

„Le Matin" anunță din Roma: „In general se pare că guvernele englez și italian înclină să lase pe seama viitorului grija de a ameliora opera lor. Activitatea diplomatică nu este stânjenită de plecarea în vacanță a miniștrilor sau diplomaților. Pentru Italia, politica viitoare a Franței rămâne cea mai importantă necunoscută a problemei. In ce o privește, țara noastră dorește în mod viu să participe la sforțările pentru pacificarea Mediteranei".

Vas englez bombardat

Marsilia, 6 (Rador). — **Postul de radio din Marsilia a captat azi dimineață un semnal S.O.S. cu următorul cuprins, din partea vaporului englez „British Corporal".**

Ne aflăm la 35 grade 53 latitudine nord și 2 grade 20 longitudine și suntem bombardați. Cerem asistență imediată.

Ciocnirea de trenuri din stația Brăila

Trenul de marfă No. 8603, având 36 vagoane cu cereale și cherestea, intrând în stația Brăila, dinspre Faurei, a fost greșit îndrumat pe linia 5-a pe care staționau 25 vagoane goale.

S'a produs o ciocnire violentă sfărâmându-se 11 vagoane. Locomotiva a fost avariată.

Liniile pentru trafic au rămas libere.

N'a fost nicio victimă.

D. Tantieme și problema jidovească

Oracolul național-țărăniștilor, d. Grigore Filipescu-Tantieme, a fost solicitat de ziarul „Curentul" să răspundă la ancheta cu privire la împărțirea Palestinei, după-ce apăruseră părerile atâtor fruntași ai vieții noastre politice.

Incurcat, dintr'un început președintele telefoanelor americane s'a scuzat că nu cunoaște... chestia, că nu posedă argumentare. Apoi a convenit să se pronunțe, în scris, peste șase zile, când redactorul dela susnumitul ziar a fost invitat să-l viziteze.

Peste o săptămână, d. Grigore Filipescu-Tantieme a înapoiat chestionarul confratelui nostru.

— „Mi-e cu neputință să răspund. In România nu există o problemă evreiască. Ea e invenția profesorului A. C. Cuza".

Nu există o problemă jidovească? E o născocire a patriarhului naționalismului?

Câtă impertinență! Dar, mai ales: câtă inconștiență...

Ziua eroismului românesc

Grandioasele serbări dela Mărășești

Azi dimineață, într'un cadru impresionant, a avut loc la Mărășești aniversarea a 20 ani de mâni, bătălie care ne-a asigurat victoria în războiul mondial.

Au participat cetățeni din toate colțurile țării. Bătrâni și tineri, femei și copii, s'au înfrățit pe locurile stropite cu sângele eroilor.

Un sobor de preoți a oficiat un înălțător serviciu divin, în fața Mausoleului Neamului, în prezența reprezentanților guvernului, ai Marelui Stat Major, ai autorităților civile, ai tuturor asociațiilor de foști luptători.

După ce s'a săvârșit slujba religioasă, imensa asistență a defilat în fața Mausoleului, aducând omagiul neamului celor ce s'au jertfit pentru înfăptuirea idealului românesc.

O nuntă de diamant

Roma, 6 (Rador). — Inspectorul poștal pensionar Montella și-a sărbătorit ieri nunta de diamant, având în jurul său 43 de descendenți, — copii, gineri, nurori, nepoți și strănepoți.

Dintre cei 15 copii născuți din căsătoria soților Montella azi sunt în viață 10, dintre cari 8 sunt căsătoriți și au în total 24 copii.

Regimul naționalist spaniol a întronat ordinea și credința

Salamanca, 6 (Rador). — **Cei mai înalți demnitari ai Bisericii din Spania au adresat episcopilor din toată lumea o scrisoare „pentru lămurirea situației și stabilirea adevărului".**

Scrisoarea semnată de doi cardinali, șase arhiepiscopi, 35 episcopi și cinci vicari, arată că 20 mii biserici au fost distruse și jefuite, 40 la sută din preoți au fost asasinați, martiri ai credinței lor. Scrisoarea arată chinurile îndurate de slujitorii bisericii.

Scrisoarea șefilor bisericii încheie arătând că regimul întemeiat de generalul Franco a restabilit ordinea și liniștea și că numai speranța în victoria naționaliștilor poate mântui Spania.

Prima traversare a Atlanticului cu avionul la lumina zilei

New-York, 6 (Rador). — *Avionul „American Ckipper" și-a luat sborul azi dimineață la ora 4 și 19 minute plecând dela Foynes la Botwood (Irlanda).*

Aceasta va fi prima traversare a Atlanticului făcută tot timpul la lumina zilei.

Chestia recunoașterii suveranității Italiei în Abisinia întâmpină dificultăți?

Noui obiecțiuni ale Elveției și Poloniei

Londra, 6 (Rador). — *Chestiunea recunoașterii suveranității italiene în Abisinia, actualizată prin conversațiunile dintre Londra și Roma, provoacă controverse vii în cercurile diplomatice.*

Se presupune că în cursul Adunării Societății Națiunilor, în luna Septembrie, Polonia și Elveția vor propune să se refuze participarea unei delegațiuni abisiniene atâta timp cât ex-negusul nu exercită autoritatea asupra Abisiniei. Dar, deosebit de faptul că ex-negusul anunță intenția sa de a merge la Geneva pentru a-și pleda cauza, sunt unele îngrijorări din pricină că guvernul din Valencia, care este reprezentat și în consiliul Societății Națiunilor, ar voi să stabilească o paralelă între recunoașterea actelor de forță în Abisinia și în Spania.

In consecință, se crede că chestiunea recunoașterii suveranității Italiei în Abisinia nu s'ar putea rezolva decât în cadrul unei soluții generale europene, în care s'ar cuprinde și problema spaniolă.

Cancelarul Hitler aclamat de corurile statelor vecine

Stiri și polemici

M. S. Regele Carol II se va înapoia în țară în noaptea de Luni.

La ora 22,35, Suveranul va descinde în gara Mogoșoaia, unde va fi primit de membrii guvernului și de capii autorităților militare civile.

*

D. ION INCULEȚ, vice-președintele consiliului de miniștri, s'a înapoiat în Capitală. In cursul acestei dimineți d-sa a avut câteva întrevederi politice.

*

D. general CANTACUZINO-GRANICERUL, șeful partidului „TOTUL PENTRU ȚARA", protestează printr'o circulară, pe care o adresează legionarilor din întreaga țară, contra unei „note informative", pe care Inspectoratul General al jandarmeriei, sectorul Brașov, a trimis-o Inspectoratului din Capitală, și prin care i se aduce la cunoștință acestui for administrativ, că la cariera de piatră C. F. R. din Malnaș-Băi județul Trei-Scaune, au luat ființă cinci cuiburi legionare.

D. general Cantacuzino califică această notă, ca „un act de asmuțire a autorității, contra unor oameni care se găsesc perfect în cadrul legalității și al Constituției".

*

LUNI dimineață va avea loc o întrevedere între d-nii Gh. Tătărăscu și Dinu Brătianu, cari vor pune la punct o serie de chestiuni politice.

BIUROURILE Băncii Naționale vor fi închise de azi până Luni dimineața din cauza sărbătorilor.

*

Este cunoscut scandalul iscat la serbarea de sfârșit de an, dela liceul israelit din Galați, unde după Imnul regal s'a cântat „Hatikwah" cântecul revoluționar sionist. In urma unei anchete, ministerul educației naționale a trimis o adresă comitetului școlar al liceului de pe lângă comunitatea evreilor, prin care impune ca profesorii Herșcovici, subdirectorul liceului, Sachter, profesor de matematici și Leker de fizico-chimice, să fie destituiți pe ziua de 1 Sept.

Subdirectorul liceului, Herșcovici, urmează să fie destituit pentru atitudinea sa avută în timpul ivirii conflictului și a aranjării programului la serbarea de fine de an, când s'a cântat imnul sionist „Hatikwah", iar profesorii Sachter și Leker, pentrucă în cancelarie au desaprobat pe d. prof. Botez, care a dat elevilor evrei o temă despre poezia lui Alecsandri.

Pe de altă parte ministerul educației naționale face cunoscut că interzice cu desăvârșire ca la serbările școlare organizate de liceul israelit să se mai cânte imnul sionist „Hatikwah".

*

AUTORITAȚILE publice, lucrează astăzi cu toate că e sărbătoare.

„Schimbarea la față" nu e prevăzută ca zi de repaos în statutul funcționarilor publici.

*

DIN INIȚIATIVA d-lui ministru Victor Antonescu se va proceda la reconstituirea cetății „Turis romanus", din Turnu-Măgurele.

*

IERI, în momentul aterizării pe aerodormul Arad, un avion „Lares" care face cursa Timișoara-Arad-București, a intrat, din cauza unui defect al frânelor, într'o baracă, în care era instalat postul de gardă al aerodromului.

Pasagerii au trecut numai prin câteva clipe de panică.

Avionul a suferit însă stricăciuni la aripa dreaptă, astfel că nu și-a mai putut relua sborul.

La ora 12, după ce a fost anunțată centrala Societății, a sosit dela București un avion de schimb cu care pasagerii și-au putut continua călătoria.

*

LUCRARILE comisiunilor de împuneri ale sectorului II (Negru)), suspendate un timp pentru a se determina cât mai bine planul de lucru, au reînceput.

S'au dat dispoziții ca procesele verbale de impuneri să fie înmânate contribuabililor, după cel mult trei zile dela data constatării comisiunilor.

*

P. S. S. Veniamin Ploeșteanu a oficiat, azi, 6 August, (Shimbarea la față), în biserica „Domnița Bălașa" din Capitală, hirotonia în slujba de diacon a d-lui Gh. I. Popescu-Argeș, licențiat în teologie, șef de cabinet la ministerul cultelor și artelor.

*

Impertinența lui Honigman

In întreaga Grecie a fost sărbătorită ziua de 4 August, când s'a împlinit un an de zile dela data restaurației monarhice. Sub conducerea Regelui George, duioasa Elada începe să se liniștească, și-a regăsit par'că solidaritatea — care este un lucru foarte rar în istoria ei — și reintră astfel, în rândul popoarelor cu care se poate vorbi.

Aniversarea restaurației a fost anunțată, în presa noastră, prin telegramele agenției „Rador". In aceste telegrame se spune că festivitățile s'au desfășurat într'o atmosferă de patetică înfrățire: „Caracteristica celebrării primei aniversări a zilei de 4 August, spune o telegramă, stă în faptul că întreg programul a fost organizat de poporul elen, fără nici-o intervenție a oficialității".

Ziarul „Lupta" publică această telegramă cu un titlu care, oricum, merită să fie caligrafiat aici. Iată-l: — „UN AN DELA INTRONAREA DICTATUREI IN GRECIA". Telegramele oficiale din Atena arată că poporul elen ar fi foarte vesel".

„Dictatura" de care vorbește „Lupta", se mai numește și astfel: Monarhie. Honigmanii din presă, ca și toți ceilalți Blumenbergi sunt astfel împotriva Regalității.

*

IN ULTIMELE trei zile s'au deslănțuit ploi torențiale asupra județului Constanța, provocând pagube și victime omenești.

Comunele unde ploaia a făcut mari ravagii sunt: Peștera și Poarta Albă.

Au fost distruse complet zeci de gospodării.

In comuna Peștera s'au înecat doi copii și un bărbat.

Pagubele se ridică la aproape două milioane lei.

*

IN URMA unei comoții cerebrale, pricinuite de un accident avut Marția trecută într'o cursă pe Dunăre, în dreptul punctului Ciuperceni de lângă Calafat, căpitanul Botea, comandantul remorcherului N.F.R. „Decebal", a încetat din viață.

Tristul eveniment era să deslănțuie însă o adevărată tragedie familiară. Soția căpitanului Botea, care se afla împreună cu fiica pe bord, aflând că i-a murit soțul, a încercat să se arunce în Dunăre.

A fost observată la timp de personal, și pusă sub supraveghere în cabină.

Căpitanul Botea a fost înmormântat la Turnul-Severin. El era unul dintre cei mai apreciați comandanți de vase fluviale.

Redactor responsabil: EUGEN VICTOR POPA

Tipografia ziarului „UNIVERSUL", str. Brezoianu 23—25 București

6 pagini 3 lei

ANUL VI. No. 821 Duminică 8 August 1937

Taxă poştală plătită în numerar conform aprobării Dir. Gen. P.T.T. No. 118.370/1934

BIBLIOTECA CENTRALĂ „ASOCIAȚIUNII" SIBIIU

Porunca Vremii

TRIBUNĂ ZILNICĂ DE LUPTĂ NAȚIONALĂ ȘI CREȘTINĂ

Români! BIUROU
Pentru Hristos
Rege
Naţiune
Uniţi-vă

Abonamente anuale: Lei 1000 pentru instituții și sprijinitori; Lei 800 pentru orașe; Lei 600 pentru sate. Se primesc și abonamente pe 6 și 3 luni.

Ori ce sumă se poate trimite prin Casa de economii și Cecuri poștale (CEC) astfel: ABONAȚII PENTRU CONTUL 1224; DEPOZITARII „ „ 10405

Director: Dr. ILIE RĂDULESCU

Redacția și Administrația: BUCUREȘTI I, Str. Sărindar 18

TELEFON: Direcție, redacție 4.1853; Ad-ție, publicitate 4.1852

A pune în lanţuri un luptător, nu înseamnă că l-ai omorât!

Declarăm război Angliei?

Continuând ancheta sa pe chestia împărţirii Palestinei, ziarul „Curentul" publică, ieri, şi răspunsul unui jidan: avocatul MIŞU WEISSMANN, din Bucureşti, leader al judaismului şi sionismului universal.

Pe trei coloane, jidanul discută, sub toate aspectele, problema ovreiască, pentruca, după ce respinge orice îndreptăţire antisemitismului românesc, să ne dea lecţii atât în politica internă, cât şi în cea externă.

Ce spune Mişu Weissmann? Iată să vedeţi şi dv!

„Este greşit a se vorbi — declară d... Mişu — de un „surplus" de populaţie evreiască. Nu se poate vorbi, în general, de un surplus de populaţie în România, unde densitatea populaţiei e departe de a fi atins cifrele din Occident; şi cu atât mai nedrept este de a se atribui acest caracter populaţiei evreeşti aşezată de veacuri pe aceste meleaguri, care a avut un rol important în edificarea vieţii economice româneşti şi care s'a dovedit strâns legată de interesele şi aspiraţiile naţiunii dominante şi ale ţării".

Prin urmare nu există — după d. Weissmănică — o problemă jidănească, din punctul de vedere al numărului. 2 milioane de jidani faţă de 14 milioane de Români de sânge (1 ovrei la 7 Români) nu constitue un surplus. Ţara Românească e, şi aşa, slab populată, faţă de densitatea poporaţiei din Occident. Deschideţi, aşa dar, d-lor guvernanţi, graniţele României! Să intre câţi mai mulţi jidani, ca să ajungem, astfel, şi noi la densitatea populaţiei din Apus. Insfârşit, de ce atâta aversiune împotriva bieţilor jidani, când toată viaţa economică prosperă de azi, a României, ca şi împlinirea aspiraţiilor noastre naţionale, se datoresc şi lui Izrael? Da, desigur! Ce, aveţi orbul găinilor? Nu-i vedeţi oare pe toţi piraţii jidani, c'au ajuns dictatori ai economiei noastre naţionale? Şi aţi uitat că jidanii s'au... jertfit pentru întregirea României... dezertând, trădând şi făcând pe spionii Komandaturii germane acum 20 de ani? Ingraţi mai sunt, dom'le şi Românii ăştia!

Dar Weissmann „Mişu" continuă: „statul e dator să se îngrijească de cetăţenii săi, indiferent de originea lor etnică"; ....„nu se poate admite ca un stat să caute debuşeuri de emigrare NUMAI PENTRU O CATEGORIE A CETAŢENILOR SAI". **Şi, dacă e vorba să se rezolve problema evreiască în România,** „statul trebuie să caute a ajunge la risipirea populaţiei evreeşti în toate ramurile de activitate, la deschiderea unor noui câmpuri de muncă pentru o populaţie care, eliminată constant din cele mai multe, a fost obligată în chip fatal să se concentreze în cele câteva puţine (profesiuni) care i-au rămas accesibile, şi unde ca o consecinţă a acestei concentrări se produce din nou fenomenul antisemit".

Aţi înţeles? Statul acesta democrat, umanitarist şi internaţionalo-masonic trebuie să fie egal de atent cu toţi cetăţenii lui, indiferent că's Români, turci sau mai ales jidani. Nu mumă cu unii şi ciumă cu alţii! Dacă e vorba de emigrare, apoi ce fel de socoteală e asta, să-i dăm afară numai pe jidani? Ce, Românii sunt mai cu moţ? Dumnealor, valahii ăştia, de ce n'ar emigra prin Brazilia sau prin Uganda, pe unde, de altfel, îi expediau, mai acum câţiva ani, jidanii cumpărători de pământuri în Basarabia!? „Vreţi să se pună capăt agitaţiilor sterile antisemite? Nu ne închideţi numai în comerţ, în industrie şi în profesiunile libere! Daţi-ne drumul şi în armată, în învăţământ, în justiţie şi în toate funcţiunile publice, în toate ramurile de activitate. Veţi vedea că antisemitismul va dispare ca prin farmec", **pretinde d... Mişu".**

Veţi spune: impertinenţă jidovească! Da. Dar Weissmann, dijă Mişu, e cu mult mai obraznic. El impune României şi ce are de făcut în politica externă. Iată-l cum vorbeşte: „Chiar dacă n'ar avea interese proprii de apărat în chestiunea împărţirii Palestinei, socotesc că România are autoritatea şi dreptul de a'şi spune cuvântul în această chestiune". România are şi interesul de a se opune realizării proectului de împărţire al („al", dijă) Palestinei formulat de Comisia Peel şi însuşit în linii generale de guvernul Britanic". **De ce Weissmann explică:** „fiindcă mandatul englez asupra Palestinei face parte integrantă din Tratatele de pace. Or, revizuirea acestui mandat duce fatal la căderea tuturor tratatelor de pace, inclusiv a aceluia pe care se sprijină graniţele actuale ale României. Admiţând revizuirea situaţiei creiată iniţial Palestinei, România îşi taie craca de sub picioare, se situiază şi ea între statele revizioniste" (atenţie, d-le Stelian Popescu!). **In consecinţă:** România trebuie să intervină la Geneva, şi prin raportorul comisiunii mandatelor, care este însuşi d. Victor Antonescu, ministrul nostru de externe, să se opună proectului englez şi să lupte pentru dreptatea Palestinei jidoveşti.

Aşa dar: protest împotriva guvernului britanic, care a hotărît împărţirea Palestinei! **Intreb: ce mai aşteptăm, de ce nu ridicăm armele, nu declaram război Angliei, pentru nedreptatea pe care a făcut-o lui Izrael, împărţind Palestina? Fiindcă asta este ceeace ar cam vrea d. „Mişu" Weissmann. Clar ca lumina zilei!**

Inconştienţă? Nu. Izrael de totdeauna!

Dr. ILIE RADULESCU

In frunza dudului cu dude,
Pe care-l are-acest norod,
S'au năpustit gândacii — IUDE
Şi 'n fiecare frunză rod!...

Mătasea noastră 'n ţări străine
Se duce ne'ncetat cu sacii,
Că, din tot Neamul, n'are cine
Să mături din dud gândacii!...

Şi 'ntr'una dudul se usucă, —
Din ce în ce mai fără viaţă, —
Căci toată seva lui o 'mbucă
Gândacii cu pistrui pe faţă!...

Lipsurile mişcării naţionaliste

Ne sbuciumăm de atâta vreme, dar de doi ani mai cu osebire, să închegăm în ţara aceasta un front al conştiinţei naţionale, o simţire românească pe care s'o opunem cu toţii, pe deasupra oricăror considerente, valului de înstrăinare ce ne-a cuprins nesimţit, ameninţându-ne în însăşi structura noastră naţională.

Am văzut cu bucurie, crescând curentele vechi întemeiate pe această desvoltare a simţirii româneşti, născând altele noui şi am crezut că odată intrată pe calea aceasta, naţia se va deştepta şi va merge hotărîtă către realizarea înstăpânirii ei firesti, în toate resorturile vieţii noastre publice.

Şi ne-am înşelat. O mărturisim aci cu toată durerea de a constata acest adevăr, dar cu toată sinceritatea ce o cere examenul clinic al acestui fenomen care ameninţă să fie o înfrângere. Avem impresia că naţionalismul a obosit, că, pornit viguros să cucerească posturile de comandă ale naţiunii, întârziază pe drum în popasuri tot mai lungi şi pe cărări cari în loc să scurteze calea, o ocolesc fără de nici o raţiune, cu ezitări şi dibuiri cari într'o bună zi ar putea însemna o renunţare.

Realitatea aceasta o simţim cu toţii, cei ce luptăm într'un fel sau altul, pe aceste baricade şi mulţi mi-au mărturisit-o cu inima strânsă, întrebându-mă care să fie pricina.

Această pricină, sau mai bine zis aceste pricini, le vom analiza aci cu cruzimea pe care o cere greutatea problemei şi fără a ţine seamă de indispoziţiile la cari ar putea da naştere.

Socotim că vina o poartă exclusiv conducătorii politici ai acestei mişcări. Indrumarea naţiunii pe căile marilor adevăruri româneşti, este un lucru migălos şi cere un devotament nelimitat în slujba acestei credinţe. Fiindcă poporul nostru este prin însăşi caracteristica lui, înclinat către toleranţă (care dacă îşi are frumuseţea ei în limitele eticului, exagerată, vine în contrazicere cu legile firesti de apărare a fiinţei lui naţionale), adevărurile naţionalismului nu-l pătrund decât în măsura în care le constată direct şi material, în câmpul intereselor personale. Cum însă problema depăşeşte cu mult cadrul acesta îngust al ciocnirii de interese directe şi personale, mişcarea naţionalistă trebue îndrumată în sensul unei cuprinderi generale şi acţionată mai ales asupra structurii sufleteşti a poporului nostru, pentru a determina modificarea necesară înţelegerii acestei probleme în toată întinderea ei.

Pentru aceasta se cere o răscolire permanentă a sufletului naţional, o acţiune temeinică de reeducare a lui în toate ramurile de activitate, pentru a creia mediul necesar desvoltării noului crez. Naţionalismul nu are, nu poate avea o concepţie pur materialistă. Isvoarele lui vin mai cu osebire pe calea sufletească, adevărurile lui ţâşnesc din tradiţia istorică şi se aplică firesc pe linia practică a complexului de viaţă al unui popor. Fără determinarea acelui elan născut din convingeri şi din credinţa în destinul naţional, un popor nu poate fi mânat pe calea unei hotărîte acţiuni de redeşteptare naţională. Şi de aci începe pricina fenomenului de oboseală pe care îl constatăm la mişcarea noastră naţionalistă.

Aşa cum este călăuzită la noi mişcarea naţionalistă, era fatal să dea rezultate mediocre.

Pornită cu elan vulcanic la început, s'a îmbătat de iluzii şi a crezut că dintr'un singur efort, poate modifica o mentalitate lucrată cu atâta perfidie şi de atâţia ani, de demagogia unei pretinse democraţii. Şi ca o dovadă că n'a ştiut să modifice cu nimic din mentalitatea curentă, mişcarea naţionalistă dela noi s'a ancorat în politică, unde orizontul fiind limitat la perspectiva puterii, lupta se dă pe un teren nenorocit şi alunecos. Aderenţele sufleteşti se pierd în calcule electorale, cari nu mai interesează decât pe aceia ce s'au încadrat politiceşte în mişcare. Restul rămâne indiferent.

Firesţe, terenul politic nu trebue neglijat. Dimpotrivă. Dar o mişcare naţionalistă este, prin definiţie, atotcuprinzătoare. Politicul rămâne mijlocul de vehiculare a reformelor, însă lupta trebue dată mai ales pe teren sufletesc.

Unei mişcări cu caracter naţional i se cere un determinat etic. Ea nu se poate anchiloza într'o luptă politică în care se învaţă — dacă mai e nevoe — gimnastica flexibilităţii coloanei vertebrale. Naţionalismul presupune în prima linie simţul demnităţii naţionale, mândria conştiinţei de a face parte dintr'o naţiune pe care să se sprijine ţăria de caracter a individului fără de care nu se poate ajunge la izbândă.

Cu meschine calcule electorale, cu compromisuri nemărturisite şi cu flexiuni de şiră, nu se poate determina o mişcare menită să învălue o naţiune, spre a-i da acea putere de propulsiune, în stare să învingă orice obstacol.

Şi dacă analizaţi acţiunea de până acum a mişcării noastre naţionaliste, veţi afla, alături de această intensă activitate politică, un gol imens în sufletul naţiunii, pe care nimic şi nimeni dela dreapta nu încearcă să-l umple. In schimb, veţi găsi o imensă şi măestrită activitate de umplere a acestui gol, pornită de dincolo, de pe baricadele din faţa noastră, în numele vecinicului principiu democratic. Şi evident, loc de prea multă mirare nu mai poate fi.

Petru Bănescu

Ne plângem mereu c'am ajuns străini în ţara noastră, că toate avuţiile ţării au fost acaparate de venetici şi că însăşi viaţa noastră spirituală este falsificată de jidani.

Dincolo însă de bocetele noastre, de babe, nici un semn de protestare sau de reacţiune.

Să spargem geamurile sau să reacţionăm prin brutalitate? Nu. N'are nici un sens. Până la urmă geamurile sparte, le plătim tot noi contribuabilii Români.

O singură măsură, paşnică, legală, de solidaritate morală şi naţională: nu cumpăraţi, nimic dela jidani. Nu le lăsaţi, sub nici o formă, banul vostru!

Desgropând trecutul nostru
O raită prin „Uricariul" lui Th. Codrescu

de I. G. Dimitriu

S'au scris lucrări serioase în chestiunea jidovească din ţara noastră reprezentând punctul de vedere obiectiv într'o chestiune importantă şi la ordinea zilei, atunci ca şi acum. Trebuia ca să se găsească un om cinstit în gând, cu sentimente naţionale ponderate, **sine ira et studio** să răspundă continuelor denunţuri false, emanate dela Jidovi spre a întări svonurile mincinoase cu privire la acele **„persecuţiuni barbare"** ce se **„exercitau cu furie"** în România. Şi-am avut mulţi oameni politici şi învăţaţi, cari au scris cu pasiune ştiinţifică în aceasta flagrantă problemă vitală românească. I-am pomenit parţial. Vom continua şi-i vom arăta prezentului şi viitorimii, ca pildă de urmat în bezna întunericului ce ne-a acoperit, din cauza nesimţirii politice a ticăloşilor guvernanţi de după războiu.

Dacă vineva vrea să studieze temeinic chestia evreiască, în toată amploarea, nu trebue să omită din planul său colecţia **„URICARULUI"** lui **TH. CODRESCU**, unde va afla cifre, care spun adevăruri dureroase. Intr'adevăr, nu trebue tratată cu uşurinţă o problemă grea economico-scolală, care ne arată maniera, prin care s'au strecurat Jidovii în Principatele Române. Creşterea lor fulgerătoare în mai puţin de-un veac trebue bazată pe documente incontestabile, cărora răi intenţionaţii nu le dau atenţia cuvenită din motive lesne de înţeles.

In **URICARIUL** lui **CODRESCU** se găsesc dosare relativ la recensămintele dela **1820, 1831** şi **1838** în Moldova. Se poate face o serie cu perfectă legătură între ele a datelor redate prin elocvente cifre începând cu anul **1803**. Şi legându-le cu cele dela **1859** şi **1899**, obţinem astfel cifre, ce stabilesc în timp numărul de Evrei, ce locuiau în Moldova, la diferite epoci şi deducem uşor prodigioasa lor înmulţire. Rezultă din numeroasele tabele conţinute, că numărul lor, în Moldova era de 12.000 în **1803**, 19.000 în **1820**, 34.000 în **1827**, 37.000 în **1831**, 80.000 în **1838**, 119.000 în **1859** şi de 195.000 în **1899**.

Au crescut deci în acest timp eşalonat în circa o sută de ani cu **1500%**. Cifrele sunt incontestabile şi oficiale. Vom căuta să definim în foiletoanele noastre viitoare creşterile pentru fiecare judeţ, oraş, orăşel. Şi-mi îngădui să scriu, momentan, de pildă, Focşanii, oraş de... graniţă cu infecţie judaică. Iată ce spun cifrele: In **1803** n'avea nici un jidov, în **1820** avea 80, în **1831** numără 287, apoi 736 în **1838**, 1855 în **1859** şi 5959 în **1899**.

Dar astăzi, după 38 ani, câţi? S'o spună d. primar dacă mai are curajul.

Interesant Galaţii. In **1803** avea 72, în **1820** niciunul, în **1831** găsim 408 în **1838** aflăm 976, în **1859** sunt 3137 şi 13.970 în **1899**.

Iată adevăruri controlabile. Se poate studia astfel şi formarea oraşelelor, cari s'au infectat de-acest morb judaic. In **1803** existau 5 oraşele, în **1831** avem 21, 42 în **1838** şi 63 în **1859**. Aceasta în Moldova.

In Muntenia se poate studia începând cu anul **1831**, căci lipsesc date oficiale anterioare, distruse probabil de incendiu ori năvăliri. In Muntenia erau 3316 jidovi în **1831**, 5960 în **1838**, 9234 în **1859** şi 68.852 în **1899**. Creşterea este deci de 2000%. După 37 ani câţi sunt în Bucureşti? Câţi în întreaga provincie? S'o spună drept, cei ce sunt în măsură să apere România de această teribilă plagă biblică. N'au curajul!

In **1903**, România era în al patrulea rând dintre ţările Europei, cu 45.5‰, recordul deţinându-l Austria cu 46.9‰ Jidovi.

Dintre provinciile noastre, rândul întâi îl ocupă Bucovina cu 131.7‰ şi-al patrulea Moldova cu 110.9‰.

Polonia ruseacă avea 117‰, iar Galiţia 110.9‰ întocmai ca Moldova noastră, cu care făcea o massă compactă.

Şi ca să explicăm cu date precise şi controlabile de oricine, arătându-ne justificarea noastră cinstită precizăm iarăş procentajul pentru mia de locuitori. In Germania era 11, în Anglia 2.4, în Franţa 1.4, în Italia 1.2, în Elveţia 0.7, în Belgia 0.4, în Spania de 0.06, în Ţările Scandinave să fi dat cu tunul şi nu găseai unul, de leac măcar, acum 30 de ani.

Am mai arătat noi, cândva, că aceste imigraţiuni, cu caracter de invazie barbară, îşi au origina în împărţirea Poloniei, răul tratament al Rusiei pravoslavnice de-odinioară şi'n proasta administrare oarecum coruptă, dar umanitaristă a paşoptiştilor noştri, crescuţi în ideile democraţiei franceze dela 1789. Invazia a continuat în tot secolul XIX, şi toţi imigranţii sunt de-origine poloneză, vorbind dialectul şi jargonul german, având numele de

(Urmare în pag. 3-a)

Stalin îşi ucide copiii...

Credeam că „epurația" năstrușnică a tovarăşului Stalin va cuprinde numai pe „trotzkişti", adică numai pe vechii revoluţionari, care opuneau teroarei staliniste, ortodoxia principiilor marxiste, pentru triumful cărora a fost făcută revoluţia şi pentru care au murit atâţia. Dar ultimele noutăţi cari ne parvin din Rusia Sovietică, — şi cari întotdeauna au un colorit special, pentrucă în aceste telegrame este vorba numai de destituiri, de arestări şi de execuţii, — ne-a spulberat şi ultima... iluzie care o mai aveam în regimul comunist.

Stalin ucide nu numai pe aceia cari au făcut revoluţia, nu numai pe conducătorii guvernelor federale, în genere, ucide, nu numai pe toţi aceia cari constituesc autoritatea statului sovietic, — ţarul roşu arestează şi ucide chiar şi tineretul. Acea organizaţie a *Komsomolilor*, în care este încadrat tot tineretul Rusiei Sovietice, plăteşte tributul de sânge cerut de sanguinitatea patologică a „marelui", a „genialului" Stalin.

Cine cunoaşte istoria revoluţiei comuniste şi modul în care a fost organizat statul sovietic, — ştie că pentru a putea crea o lume nouă, cu o nouă mentalitate, cu o nouă etică, — a fost nevoe ca să se distrugă instituţia familiei, pentruca toţi copiii să fie crescuţi de stat, care să le dea o educaţie pur comunistă. Iar această educaţie, înseamnă creşterea copiilor într'o totală anarhie sufletească, fără grija şi îngrijirea de fiecare clipă a părinţilor. Tineretul rus, acela care s'a născut odată cu revoluţia, este un tineret bastard care nu ştie nici ce este dragostea de mamă, şi care nici nu crede în Dumnezeu. Milioanele de copii, ai nimănui adică ai lui Stalin, care se vrea părintele spiritual al tuturor copiilor, — tot acest tineret, s'a răsvrătit împotriva teroarei şi a despotismului asiatic ridicat la dogmă de stat de către Stalin. Şi azi, el suferă „epurația". Gem închisorile şi-s pline câmpurile de execuţii cu trupurile plăpânde şi chinuite ale acestui tineret de 20-25 de ani care, este azi acuzat probabil tot de... trotzkism.

Ce înfiorătoare tragedie se petrece în Rusia Sovietică! Şi ce chinuri interioare trebue să aibă acest om, cu nervii de oţel, şi cu o pornire căreia îi place să vadă curgând sânge, cât mai mult sânge pentru a-şi astâmpăra setea şi a-şi exalta imaginaţia care altfel nu se poate impresiona! Şi acest om, Stalin, mai conduce încă destinele Rusiei.

După ce au fost executaţi conducătorii politici, administrativi, militari, acum a venit rândul tineretului. Mă întreb: când va termina acţiunea de „epurație" şi cu tineretul, — ce va mai face Stalin? Pe cine va mai ucide?

Vedeţi, sunt uneori realităţile atât de elocvente, atât de vibrante, închizând în ele atâta sbucium, atâta nenorocire, — încât orice comentariu am face, acesta ar fi inexpresiv, palid... Orice motiv am invoca în defavoarea statului sovietic, oricâtă documentare am face, arătând că acest regim a însemnat o totală cobrâre în întuneric a milioanelor de pravoslavnici, contribuind astfel la lămurirea acelor oameni cari mai cred încă în Raiul roşu, ar fi inutil: Realitatea rămâne aceiaşi: Stalin îşi ucide copiii.

Ştefan Ionescu

Cămaşa de forţă

Norocul cârciumarilor

LA SLĂNIC- Moldova o ploaie torenţială a înnecat numeroase vite. Doctorul Lupu, care se află acolo de două zile, s'a refugiat iute într'o colibă, salvându-se să nu fie luat de curentul apei.

... Mare noroc au dom'le cârciumarii de prin partea locului!.

Autentic

D. I. Inculeţ întreabă, la Chişinău, pe un ţăran:

— „Votezi cu noi, moşule? După cum vezi, liberalii au făcut gospodărie mare".

— „Nu, d-'le ministru".

— „Atunci eşti contra noastră"!

— „Nu-s contra d-vs.. Sunt contra jidanilor, şi-l votez pe profesorul Cuza".

Eroi

Profesorul de fizică dela un liceu din Capitală face experienţe anti-gaz, în laborator.

— „Când voi număra până la trei, toţi vă ascundeţi că vine avionul".

Elevii se pitulă subt bănci. Rămâne în picioare numai Aizicovici Mehăl.

— „Ce-i cu d-ta? Dece nu te ascunzi"?

— „Păi... vreau să mai existe şi eroi, domnii profesăr".

Cronica literară

de RADU GYR

Lucreţia Petrescu: Mărăcini, roman (Ed. Cartea Românească

Cunoaştem pe d-na *Lucreţia Petrescu* — şi, pe drept cuvânt, învăţasem s'o preţuim — prin realizările d-sale dramatice.

„Păcatul", „Anuţa", „Puiul de Lup" aduceau, deopotrivă, sevă şi nerv dramatic, coloare, atmosferă şi dialog viu, încnegat. Exista, iarăş, în aceste trei lucrări (comedia într'un act „Joc primejdios" ne este necunoscută), un dinamism şi o vigoare puţin obişnuite tehnicii literare feminine.

Iată însă, că d-na *Lucreţia Petrescu*, părăsind, brusc, genul dramatic în care obţinuse atâtea binemeritate biruinţi, s'a lăsat ispitită de miragiul ieftin al unui „succes" literar la modă: romanul.

Romanul, aşa cum îl întâlnim, frecvent, la toţi evadaţii noştri moderni din poezie, nuvelă, teatru şi chiar critică. Din nefericire, la fel cu marea majoritate a noilor romancieri, invadaţi în literatura d-na *Petrescu* a omis de a-şi face riguros, controlul posibilităţilor epice, înainte de-a trece spre tehnica extrem de dificilă a celei mai exigente arhitecturi, romanul. Probabil, lipsa de autocritică şi ispita unui succes facil, de editură — erori egale celor mai mulţi tineri „romancieri" multiplicaţi în serii — au împiedicat şi pe autoarea „Puiului de lup" de la verificarea amănunţită a capacităţii sale de compoziţie şi expresie. Dispreţuind nuvela, care ar fi putut constitui un prim stadiu epic, un prim exerciţiu de construcţie şi, în acelş timp, un foarte bun prilej de autocontrol, d-na *Lucreţia Petrescu* a încercat un periculos salt mortal spre trapezul romanului, pe care n'a putut să-l prindă.

„Mărăcini" înseamnă un lamentabil eşec. Nu e numai o carte căreia i s'ar putea aduce invinuiri parţiale, pentru anumite deficienţe, stângăcii sau erori de compoziţie analiză, situaţii. Ci e o carte în gral ratată. Cum de nu şi-a pus autoarea un mare semn de întrebare, în conştiinţa sa artistică, la prezentarea acestei lucrări, ediţurii, tiparului? Căci o conştiinţă estetică va fi avut d-na *Petrescu*, atunci când ne-a dat „Păcatul" şi chiar „Anuţa", opere mai mult decât oneste.

In „Mărăcini", toate vechile calităţi literare ale d-sale sunt adumbrite, anulate. Până şi acelea de limbă. La finele lecturii, se ridică, spontană, impresia: ce carte vulgară! Vulgară, nu prin cine ştie ce excese în analiza unor situaţii atât de îndrăgite de un Cocea, Bonciu sau Zaharia Stancu (în „Taifunul").

Dar vulgară, prin abondenţa de platitudini, de viaţă măruntă, meschină, nesemnificativă.

Suflete plate, şterse, fără adâncimi şi fără orizonturi, cu ambiţii vulgare, eterne. Situaţii, la fel. Plat, vulgar, până şi stilul.

Surprinderea noastră e sinceră şi, evident, dureroasă: în nici un caz, nu izbutim să recunoaştem condeiul fostei autoare dramatice, în paginile de azi ale acestor penibili „Mărăcini".

D-na *Lucreţia Petrescu* şi-a propus să înfăţişeze, într'un roman, tribulaţiile erotice ale unei studente, Linica Pârvu, — fată banală din o mahala a Piteştilor — în anii universitari petrecuţi în Capitală.

Mediocră, incoloră sufleteşte, intelect nul (deşi autoarea o trece drept „bună studentă"!), spirit îngust, limitat, fără zări, fără probleme, Linica închide în viaţa ei rezonanţele mahalalei provinciale, de unde a pornit.

Intreaga acţiune a „romanului"— în realitate, o naraţiune diluată, — stă cuprinsă între două escapade sexuale şi două intervenţii chirurgicale, sortite să extirpe, la vreme, rodul aventurilor vinovate.

Linica Pârvu tocmai s'a despărţit de Ionică Verzea, suflet opac, individ banal, — după debutul erotic, în care acesta i-a fost partener şi de riscurile căruia, cu multă trudă, o salvase o doctoriţă aproximativă. Abia întoarsă din mahalaua piteşteană, unde-şi făcuse convalescenţa, Linica întâlneşte un alt coleg de facultate, — Petruş Văreanu, frivol, elegant, virtuoz al cuceririlor erotice şi... băiat de familie... Tânăra fată îi cedează grabnic, în chiar seara întâei întâlniri şi relaţiile lor continuă câtva timp. Petruş îşi dă seama că amanta lui e mediocră, vulgară, că „elle pul l'obor", cum îi spuneau camarazii, dar e încătuşat prin simţuri de ea. Linica, fată de mahala şi cumnată de cismar, are o singură ambiţie: să se mărite cu feciorul profesorului Văreanu. Introdusă de Petruş în familia sa, ca „logodnică", superficialitatea şi vulgaritatea îi sunt repede demascate de către mama şi sora logodnicului. Petruş, el, însuşi, fuge scârbit de la un botez din casa surorei Linicăi, — la Piteşti — unde a avut prilejul să cunoască adevărata familie a iubitei sale, într'o atmosferă de apăsătoare trivialitate.

Ca să uite şi să se lecuiască, părinţii săi îl trimet la Paris. Linica, părăsită a doua oară — după noulele-i peregrinări printr'o sexualitate ardentă — şi cu ambiţia de-a se mărita cu Petruş, înfrântă, se resemnează, în cele din urmă, şi se decide pentru... o nouă intervenţie chirurgicală, care să-i lichideze şi urmele acestei escapade. După câteva zile de suferinţă şi febră în casa unei oarecare Madam Boroş cu empirice îndeletniciri, tânăra tributară lui Eros se gândeşte să accepte propunerea de căsătorie a „domnului Iorgu", văduv de curând şi funcţionar la percepţia din Piteşti...

Nici acţiunea, nici eroii, nici atmosfera cărţii, nu reuşesc să impresioneze estetic. Dintru început,

(Continuare în pag. II-a)

SOLIA BISERICII

Tâlcul Evangheliei

Matei IX, 27—35

Pe drumurile bătătorite și arse de soare ale Galileei, Mântuitorul întâlnește doi orbi.

Ca în toate drumurile Lui, îi ese în cale toată suferința: toată lepra și bubatul, toși chirnogii și demoniacii și cei ce se născuseră în besna orbirii.

Nu erau primii cari-I cerșeau îndurarea, nu erau doar ei, singurii păcătoși.

Era atâta suferință pe malurile Ghenizarethului și ale Iordanului, care se vrea mângâiată, încât numai Dumnezeu o putea potoli.

Durerile păcatului își strigau vinovăția în atâtea trupuri, sufletele frământate de demoni, peregrinau nestâmpărate în locuri pustii, departe de Cel ce făcea și pe draci să se rușineze și să se cutremure.

Beteșugul slăbănog călătorea în atâtea paturi de suferință, sau sta țintuit de boală la scăldătoare.

Peste tot, lumea își desgolea obida și neputința.

Și mulți din cei ce-L urmau, — gloata aceea care dorea să-L prindă pe cuvânt — cereau semne mari, la fiecare răscruce de drum, pe orice uliță.

Iisus le plinea dorințele, nu fiindcă cereau ei, ci fiindcă era prea mare suferința și nestăvilită mila Lui atotputernică.

Făcuse semne mari pretutindeni, tămăduise pe toți neputincioșii ce-I ieșiseră în cale și acum pășea cu aceiași dorință de bine pentru oameni, prin Galileea.

Așa L-au întâlnit cei doi orbi.

Auziseră de El! De puterea Lui, de mila Lui!

Au înțeles din svonul gloatelor că se apropie, mai mult I-au simțit deodată apropierea: în suflete, fiindcă ochilor le era secată lumina.

Se născuseră orbi și nu văzuseră niciodată lumea!

Atunci cum au priceput că El este?

Orbii de pe drumul Galileei Îl știau mai de mult.

Atunci când zăbranicul negru își așterne umbra veșnică peste ochii trupești, se deschid cei ai sufletului spre Dumnezeire.

In clipa de taină când Puterea a fost aproape de suferință, mărgăritarul curat al nădejdii le-a strălucit luminos în suflete.

Credința lor mare, a pășit îndrăsneață și au strigat:

— „VREM SA VEDEM, DOAMNE!"

Cât de frumos se roagă, dar cât de repede se și tămăduiesc.

Mântuitorul nu lăsă să fie lungă așteptarea.

El știa și deaceea grăbește clipa marilor bucurii:

— „DUPA CREDINȚA VOASTRA, FIE VOUA!"

...Și li s'au deschis ochii dintru acel ceas.

Credința a biruit păcatul și a căpătat îndurare, de cum a fost tare și neîndoelnică.

Ea e chezășia față de Dumnezeu, pentru noi și singură în stare să facă minuni!

Cât grăuntul de mușțar e în stare să mute muntele din loc.

Dacă ni se cere credință numai cât grăuntul de mușțar și n'avem, cum mai putem fi aproape de El?

Nu-L mai putem simți nici cât orbii din Sf. Evanghelie; nu-L mai putem aștepta să-I cerem mântuirea, în răscrucile Galileeii noastre de păcate.

Fiindcă nu suntem orbi din naștere, ci din păcat.

. . . . . .

Ascultă. Pe cărările încă limpezi ale sufletului tău, vine zvonul apropierii Lui.

Primește-L în casa inimii tale și spune-I că ești orb.

Sau ieși-I înainte.

Teofil

Cremaţiunea e în concordanţă cu Sf. Scriptură?

Despre modernul Moloch din strada Șerban-Vodă, nu s'a scris decât foarte puțin, iar protestele au fost răzlețe și oarecum prea sentimentale. Profanarea cultului morților și violarea tradiției bisericii, s'au făcut întâi în numele nu știu cărei ciudate științe.

Arderea morților e însă necreștinească.

Adepții cremațiunii și-au luat permisiunea să cerceteze Sf. Scriptură și printr'o interpretare sucită a textelor, să opună practicii ortodoxe, întemeiată pe adevăruri puternice, argumente de o autoritate îndoelnică.

Masacrul citatelor Sf. Scripturi și agresivitatea polemicilor fără sens, din foaia „Flacăra sacră" cu care-și apără nu „doctrina", ci mai cu grabă interesele materiale — adepții cremațiunii s'au constituit, — după cum se știe, — într'o societate numită „Cenușa", răstălmăcirea în favoarea lor a atâtor afirmațiuni cari sunt dezinteresate, dar mai ales apelul pe care-l fac pentru susținerea cauzei, la persoane dinafara hotarelor noastre, a căror autoritate, poate fi oricând contestată, ne arată Crematoriul ca pe o instituție creiată aici de forțe străine, menită să suscite legitime bănueli.

Nu despre împlinirea unor mandate încredințate de tenebroase organizații soc. „Cenușa", vom discuta noi acum în aceste coloane, — cercetarea aceasta va constitui desigur un capitol aparte, mai târziu — ci de temeiurile destul de numeroase și evidente cari mărturisesc împotriva cremațiunii.

Cercetările acestea constituiesc prin mărturisirea lor, dezaprobarea categorică a Bisericii, în chestiunea incinerării.

Concluziile vor fi poate în dezavantagiul acțiunilor soc. „Cenușa".

Dacă la un moment dat nu vor mai avea pe cine să mai ardă, limbile acelea de iad, care ar vrea să semene cu un mic purgator, n'am vrea să se creadă că tocmai noi am împletit coroana cu „regretele eterne"...

*

La popoarele vechi

O cercetare atentă a istoriei religiunilor, e necesară în studiul problemei noastre, fiindcă obiceiurile la înmormântare și chiar felul înmormântării la popoarele vechi pot aduce lumini noui discuțiunii de față.

Se poate vedea cum înmormântarea din cele mai vechi timpuri, a fost făcută în general, PRIN INGROPARE, nu prin incinerare, adică ardere.

Chiar dacă îngrijirile date trupurilor morților erau de mai multe feluri ca: aruncarea în apă (vechii Chaldei și azi Malaezii), expunerea cadavrului la soare (In India, Alaska și America de Sud) iar câteodată arderea totală sau parțială, totuși acestea nu erau decât acte premergătoare îngropării.

Dacă mortul era ars, cenușa era îngropată sau aruncată în mare, cum obișnuiesc și azi locuitorii din Hanovra nouă.

Mezii și Perșii erau opriți de a se arde prin „Avesta" și de învățătura lui Zoroastru.

Cu 2500 de ani a. Chr. semiții cunoșteau ca înmormântare îngroparea.

In Dict. de Théologie catholique *V. III col. 2311, găsim mențiuni în privința felului de înmormântare la Fenicieni, Cartaginezi și Canaanei.*

Arderea era permisă numai când trupurile erau aduse ca jertfă zeilor.

La Egipteni cea mai mare pedeapsă dată cuiva era neîngroparea (Diodoms Siculus *ed. Müler pg. 58, 74, 76*).

La Grecii vechi îngroparea era una din datoriile sacre (Handbuch des Altertums Wissenschaft V. IV p. 461).

Poate unde focul era socotit simbolul trecerii în nemurire, era practicată la Greci și arderea; mai se cinste însă era îngroparea.

La Romani cei mai de seamă filosofi și scriitori ca: Cicero, Seneca, Horațiu, Virgiliu, Tacit și Plinius socotesc ca cea mai sfântă dintre datorii îngroparea celor morți.

Exista însă și arderea.

E interesantă mențiunea fericitului Augustin (De civitate Dei *lib. I, cap. XII*) *despre filosofii necredincioși ai timpului, cari cu toate că nu prea se interesau de soarta trupurilor lor după moarte și nu socoteau înmormântarea ca o datorie, nu erau arși, ci îngropați.*

Se vede deci clar că înmormântarea era actul cel mai demn pentru trupurile neînsuflețite ale oamenilor și oricare vor fi fost obiceiurile popoarelor la moarte, îngroparea în pământ sau uneori aruncarea în apă, era grija ultimă ce se datora mortului, chiar dacă trupul lui ar fi fost ars.

Antichitatea n'a adoptat decât temporar obiceiul incinerării.

Argumentele le sunt refuzate de lumea veche, adepților acestei inovații cari au pretenția că se mențin pe linia unei integrale ortodoxii.

*

In Sf. Scriptură

APHAR = ?.

Vom cerceta acum în limitele posibilităților, care sunt mențiunile Sf. Scripturi în privința îngropării și incinerării.

Am pus ca titlu acestui paragraf, cuvântul de origină ebraică: APHAR.

Fiindcă el constituie piatra de scandal cu care cenușarii turbură tradiția creștină. Mai bine zis, proasta lui traducere în românește.

Fiindcă APHAR nu înseamnă deloc „CENUȘA", cum e tradus deobiceiu, ci numai „ȚARANA" (numai o singură dată are însemnarea de „CENUȘE").

Din cauza relei traduceri au fost trecute în cărțile de ritual, ca fiind conforme cu Scriptura, cuvintele care se aud la orice înmormântare: „Eu sunt pământ și cenușe", când corect ar fi: „Eu sunt pământ și ȚARANA", fiindcă nu cenușa, ci ȚARANA se întoarce din pământul din care a fost luată". (Eclesiast, cap. XII, v. 7).

Ingroparea nu numai că era cunoscută la evrei, dar era chiar o datorie. Pe timpul lui Iezechiel erau „cum vor fi fost mai dinainte" cimitire. (Iezechiel, cap. XXIX, 11—16).

In II Regi IX 10. Isaia XXXIII, 12 Ieremia VII, 33, etc., neîngroparea — excepție deci dela practica generală — era cea mai mare pedeapsă dată cuiva pentru călcările de Lege.

Arderea nu era oprită, dar era cult idolatru (II Cronici, XXVIII, 3) și era socotită ca pedeapsă pentru curvie. (Facere 38. 24 Levitic, XX, 14).

Dacă în unele locuri din Sf. Scriptură se vorbește de arderea morților, actul nu poate fi socotit decât ca ceva incidental, nu generalizat.

In I-a Impărați, XXXI, 12—13 se spune că trupul lui Saul a fost ars, dar oasele au fost imediat îngropate.

Talmudul chiar nu vorbește deloc de ardere ci numai de îngropare.

*

Falsificarea textelor

...„Toți cei DIN MORMANTURI vor auzi glasul Lui". (Ioan, V, 28).

Citatul acesta e de o expresivitate neîntrecută. Mântuitorul fixează definitiv practica înmormântării prin îngroparea Lui. (Ioan XIX, 40).

Arderea nu contrazice învierea morților, cu toate că instituția Crematoriului e înființată ca un protest contra acestei dogme creștine, constituind un atac surd contra Dumnezeirii pe care cenușarii o vreau înfrântă.

Adepții incinerării luptă disperat contra principiului care spune că tot ce se îngroapă, răsare, gândind să împiedice prin flacăra crematoriului, clipa învierii.

Evidența citatelor sfinte e silită întotdeauna printr'o interpretare ad libidum din partea cenușarilor, încât înțelesul devine falsificat.

Adepții incinerării nu se bazează în argumentarea lor, decât pe unele confuzii pe care le-au creiat meșteșugit.

N'am arătat aici decât obiceiul general de înmormântări și mențiunile Sf. Scripturi, cu privire la el.

Intr'un articol viitor vom încerca să dovedim legătura dintre crematoriu și o oarecare organizație belzebuthică și distructivă.

— g. c. —

Din Evanghelia dela Ioan

Ucigaşii...

Ucenicilor Lui zis-a Domnul: „Dau poruncă nouă:
„Dragoste'ntre voi să fie, dragoste vă port Eu vouă.
„Dacă vă urăște lumea, voi să v'amintiți atât:
„Că'naintea voastră lumea și pe mine m'a urît.

„De-ați fi fost din lume, lumea și-ar iubi pe ale sale,
„Dar fiindcă eu, din lume, să vă chem găsii cu cale,
„Drept aceea vă urăște lumea, mașteră, pe voi.
„Aduceți-vă aminte ce v'am spus — și spune-voi:

„Nu e sluga, niciodată, decât Domnul său mai mare.
„De m'a prigonit pe mine, și'nspre voi prigonitoare
„Lumea va căta să fie; iară de va fi păzit
„Tot cuvântul meu, și-al vostru vă va fi îndeplinit.

„Face-vi-se-vor în lume toate-acestea pentru mine,
„Că nu știu pe-Acela care m'a trimis spre-al lumii bine.
„De n'aș fi venit și n'aș fi spus lor, n'ar avea păcat,
„Iar de-acum în veci păcatul nu, le va mai fi iertat.

„Cine-mi poartă mie ură, și pe Tatăl meu urăște.
„De n'aș fi făcut lor lucruri ce alt om nu săvârșește,
„N'ar avea păcat. Dar, iată, m'au văzut și — mult mai greu —
„Poartă ură și pe mine și pe Tatăl-Dumnezeu.

„Toate — spre'mplinirea vorbei care'n legea lor e scrisă,
„Că: urîtu-m'au zadarnic. Iar în vremea când va fi să
„Vă trimit Mângâietorul, Duhul adevărului,
„Dela Tatăl meu, — de mine fi-va mărturia lui.

„Voi mărturisiți, de-asemeni, că dintâi ați fost cu mine.
„V'am grăit acestea vouă, să aveți credință'n bine.
„Vă vor scoate din biserici, și veni-va timpul greu,
„Cine v'a ucis să creadă c'a slujit lui Dumnezeu".

Marin I. Predescu

Dojane

Un confrate se străduie într'un ziar de dimineață să dovedească prin afirmații impersonale, dar destul de transparente cum că „cetatea ortodoxă" ce ar fi trebuit să se zideasă până acum la Maglavit, n'a putut lua ființă din cauza „briganzilor religiei noastre, care au vrut să-l transforme pe ciobanul Petrache Lupu în instrument de ghiftuire a buzunarelor lor".

Cine sunt briganzii religiei și „BISERICII NOASTRE"? (N. R. reportajul era trimis din Oltenia!).

Orice om de bună credință, pricepe că e făcut „brigand"... un ierarh.

Noroc încă că „brigandul", poate arăta oricând, pe bază de acte indiscutabile, că cetatea ortodoxă dela Maglavit n'a luat ființă, din cauza... saboteurilor și ei aflați în BISERICA NOASTRA!?

Intrarea

unei sf. biserici din Capitală, are aspectul unei tarabe a nu știu cărui zaraf. Lângă icoane ortodoxe, strălucesc într'un chip pe care e întipărită toată tihna bunătăților ...trupești, tablouri catolice, *care pocte unde stau în vecinătatea celorlalte, au primit aghezmuire drept credincioasă. Vipera judaică însă, și-a găsit culcușul pe pragul acestui sf. altar și mușcă fără să fie băgată în seamă.*

Știți ce broșuri misionare se vând aci?

Maculatura tipărită de ȚICU ESEANU — căruia noi i-am cerut să ne probeze că nu-i jidan, lucru ce nu l-a făcut până azi, — cu traducerea din... „grecește" a „Celor 12 Vineri", „Acaftistului". „Epistoliilor" etc.

Noi am arătat aci odată cum Țicu Eșeanu ne învăța să ne oblojim de beteșuguri cu psalmul 50 + „faptul" de lună nouă care e de 99 de feluri și chipuri: FAPT CU PAR DE BROASCA, FAPT CU PAR DE MUIERI, FAPT CU CARTIȚA, etc.

Am văzut enormele teancuri de broșuri misionare, pe care sf. Patriarhie le-a tipărit în editura ziarului „Universul".

Ce gol mare au împlinit, aceste broșuri, vom spune altădată; părintele consilier Mih. Bulescu, sub îngrijirea căruia s'au tipărit, trebuie să știe că și nouă ni s'au părut destul de bune, dar mai ales destul de ieftine.

Tipăriturile sunt răspunsul drastic la „dojana" noastră, prin care afirmam că n'avem broșuri misionare. Dorim însă ca tuturor creștinilor acestei țări, să li se împartă IMEDIAT broșurile. N'are creștinul să dea 2 lei pe cărticică? SA I SE DEA GRATIS!

Altfel, dacă broșurile stau chitite la Sf. Patriarhie sau se împart cu.... târâita, iarăși și iarăși vom spune: N'AVEM BROȘURI MISIONARE!

SPORT

Reforma federală

„Românizarea" sportului

In numărul nostru de eri, în articolul: „Cum se românizează footballul" — *destinat de fapt numărului de Joi, dar neputând apare, din motive de ordin redacțional — arătam cine beneficiază de fantezista formulă federală, prin care numărul echipelor din Divizia A, a fost mărit la 20.*

Și anume, reprezentam componența „valahă" a echipelor iredentiste A. C. F. R. din Brașov (12 minoritari + 1 român) și JIUL-Petroșani (13 minoritari + 3 români).

In „post-scriptum"-ul aceluiaș reportaj dădeam și proporția etnică a celorlalte două cluburi minoritare pe care fantezia și inconștiența federală le-a săltat peste noapte pe primul plan al football-ului românesc.

Cum dintr'o greșeală de paginație „post-criptum"-ul cu pricina n'a apărut, ne permitem să revenim astăzi:

OLIMPIA C.F.R. (Satul-Mare): 11 minoritari + 3 români.

D. U. I. G. („Dacia" lui Goldemberg din Brăila), 10 minoritari + 4 români.

Comentariile sunt de prisos. Cititorii sunt rugați să tragă singuri concluziile de rigoare și să convină — sperăm — odată cu noi, că footballul românesc se găsește în acest moment într'o adevărată perioadă de complectă și frenetică ...valahizare.

Anif.

Campionatele naţionale de sporturi nautice

Se așteaptă cu mare interes desfășurarea campionatelor naționale de sporturi nautice, căci anul acesta vor avea loc la Mamaia la 15 August (ziua marinei).

Aceste campionate vor avea o amploare deosebită și vor fi onorate de Inalta prezență a M. S. Regelui și a Guvernului.

Peste o sută de atleți vor fi aduși din diverse colțuri ale țării și în particular din București, Brăila și Ardeal, pentru a participa la aceste concursuri. Toți campionii ramelor, toți campionii velelor își vor compara puterile. Deasemenea campionii înnotului și saltului în apă se vor produce în fața publicului.

Pentru prima oară, anul acesta, regatele se vor desfășura pe trei planuri simultane.

Regatele de Rame, cuprinzând skiuri, giguri, ceiace și lotci militare, vor avea plecări din 7 în 7 minute, așa încât atenția spectatorilor va fi în continuu solicitată.

In acelaș timp regatele de Yolle se vor desfășura pe un triunghiu așa fel așezat încât să rămână cât mai mult în vederea publicului. Tot în acelaș timp pe bazinul de înnot și din turnul de sărituri special construite pentru aceste concursuri, vor înota și sări, așii acestui sport.

Toate plecările și sosirile precum și clasificările vor fi în mod permanent anunțate și comentate printr'un difuzor electric de mare amplitudine, așa fel în cât publicul să participe efectiv la toate emoțiunile concursurilor.

Conducerea întregului spectacol este încredințată d-lui ing. N. Iliescu Brânceni, care și-a câștigat o deosebită reputație de bun organizator și care de două săptămâni este instalat în fața locului supraveghind lucrările și instalațiile.

Turneul dela 14 și 15

Hungaria, o veche cunoștință

Hungaria a mai jucat la București și anul trecut cu Juventus și Rapid. Dar atunci — jucând la sfârșit de sezon, după un lung și obositor campionat — nu și-a putut arăta adevăratele-i posibilități decât în mică măsură și numai în contra Juventusului de care a dispus cu 8—2.

Acum însă, condițiunile sunt altele. Joacă la început de sezon, înainte de începerea campionatului Ungariei. Deci, o vom vedea în formație complectă, bine pusă la punct ca formă și condiție fizică, întrucât matchurile dela București îi vor arăta șansele pe care le va avea în campionat. Cei mai în formă jucători sunt Sas și Müller, iar linia de halfi e considerată azi ca cea mai bună din Ungaria.

Colectiva clubului carpatin român

Clubul Carpatin român organizează Duminică, 8 August, o ascensiune colectivă pe ruta: Bușteni-V. Țapului-Colțul Mălinului prin două părți: grupa A hornul „Comănescu" (Central), grupa B. hornul ascuns Valea Priponului-Valea Cerbului-Bușteni. Plecarea la ora 5 jum. dela statuia eroilor din Bușteni. Conducători: Bernard Rabet de la clubul alpin francez și L. Stoliar.

Cronica literară

(Urmare din pag. I-a)

izbește neplăcut — așa cum afirmam și mai sus — platitudinea situațiilor. Nici un fior înalt nu cutremură fabulația, caracterele. Nici o semnificație adâncă, nici o undă din căldura unei umanități eterne, simbolice.

Totul se învârtește în circonferința unei vieți meschine și se scufundă în mediocritate.

Compoziția e defectuoasă: autoarea a trecut pripit peste unele evenimente, care se cereau mai desvoltate, mai amănunțit privite, diluând, în schimb, unele scene ori situații inutile. Povestirii îi lipsesc adâncimea și simetriile, care să-i asigure robustețea și echilibrul epic. Construcția șubredă, povârnește interesul intrigii, compromite gradația. Nicăeri nu se simte vecinătatea emoției puternice, a amploarei. Un alt dezechilibru este acela al expresiei. D-na *Lucreția Petrescu* a intenționat o tonalitate realistă, lapidară. A cultivat, așa dar, la maximum, stilul tern, brutal, plat adesea, dar a fost surprinsă, alteori, de unele lirisme pur feminine, siropuoase, care contrastau violent cu timbrul de până acî și aduceau un ton minor, dulceag, încompatibil acțiunii și cadrului. (V. de ex. pag. 187, plânsul Soniei).

D-na *Petrescu* n'a știut, iarăș, să speculeze dinamic unele situații. Cât de dramatic ar fi putut fi, de pildă, episodul întoarcerii Linicăi, acasă, la Pitești... Autoarea l-a tratat secundar și în estompe.

Eroii sunt, la rândul lor, mărunți, frivoli, vulgari. (Linica, surorile ei, Sonia, Ionică Verzea, și chiar Petruș).

Dimpotrivă, profesorul Văreanu apare într'o culoare acidă de șarje riscată.

Un element depășește, oarecum, nivelul de mediocritate al narațiunii d-nei *Petrescu:* dialogul.

Dialogul, pe care mâna autoarei dramatice de altădată nu l-a uitat cu totul.

Și, ca ultim repros, vom imputa tristului debut în roman, pluritatea de neglijență de limbă, de gramatică, de ortografie. Sunt permise, oare atâtea stângăcii și greșeli unei scriitoare care închide un trecut de rutină, de oarecare tehnică literară?

Moldovenisme a-literare: „pălăria matâ" (p. 204), „scrisoarea matâ" (p. 206), care distrug acordul sintactic.

Cacofonii: „Ionică căruia..." (p. 223).

Erori ortografice, lipsa de acord la plural: „vizita la Văreni", în loc de „*Vărenii*, familia Văreniior (p. 227).

Alte mostre ortografice: „drăguțu" (p. 229), „Cecilichii", „Linichii"...

In sfârșit, un mărgăritar de stil, printre atâtea altele: „M'ar scoate pe mine din pagubă și încurcătură... Mai două luni chiria..." (p. 230).

Mostre reprezentative, pentru ilustrarea registrului de minimale exigențe critice ale editurilor noastre.

Radu Gyr

DE LA O ZI LA ALTA

TEATRU

CARABUȘ: Electro-Cărăbuș.
COMOEDIA: Om de încredere.
GRADINA MARCONI: Fustele dela minister.
GRADINA A. R. P. A.-COLOS. — Compania Toneanu: „M-lle Nitouche".
TEATRUL NOU, direcția Natalița Pavelescu): „Raiul".
TEMPO: Chestia cu Aura.

CINEMA

CAPITOL: Clubul sinucigașilor, jurnal și complectare.
FEMINA: Stan și Bran Aventurieri
ROXI: Clubul sinucigașilor, jurnal și complectare.
A.R.P.A.: Grănicerii și Nu mi-am ucis soțul.
TRIANON: Un cântec, o fată și un sărut cu Martha Eggerth.
VOX: Chipuri uitate și Fugara.
FORUM: Picadilly Jim și Păcatele părinților.
și Confeti.
FRANKLIN: Cavalcada și Trei strengari și o strengăriță.
OMNIA: M-me Butterfly și Nopți parisiene.
CITY: Bozambo și O aventură în zori de zi.
MARCONI: Sublima amintire și Patimi încătușate.
MODEL: Avantgarda eroilor și Fugara.
DARLY: Patima și teama morții.
FRANKLIN: închis pentru renovare.
COTROCENI: Romanul unei curioase și La umbra păcatului.
UNIC: Boccacio și Acuzata.
DICHIU: Căpitanul Ianuarie și Marșul de noapte.
ORFEU: Shirley Temple în Suflete sbuciumate și Regina Junglei.
TRIUMF: Mitrako și In umbra scaunului electric.
MILANO: Jurnalul unei cameriste și d-nul și d-na Sherlock Holmes.
VOLGA (Dorobanți): Dragoste sub arme și Rapsodia vieneză.
LIZEANU: Crinul din mocirlă și Marietta.
DOAMNEI (fost Manon): Echipagiul și Malec răpit de gangsteri.
PACHE: Regina Valsului și Rin-Tin-Tin salvator.
CENTRAL: Frontul invizibil și Miracolul mascat.
LILLI: O noapte d egroază și Broadway pe gaura cheii și revistă.
ILEANA (Cală și terasă. Str. Avrig: Școala Bărbaților.
UNIC: Nitchevo și Vagabondul nemuritor.
DIANA: Băetana și Craiul pădurilor.
FLORIDA: Silvia Ccarlett și Copilul și elefantul.
CARMEN SYLVA (Kisseleff): Metropolitan și Secretul lui Buda.

RADIO

SAMBATA, 7 AUGUST 1937

RADIO BUCUREȘTI ȘI RADIO ROMANIA

13.10. Concert de prânz. Cântece meridonale (discuri).
14.10. Radio-jurnal. Ora. Mersul vremii.
14.20. Muzica variată (discuri).
15.00. Ultimele știri.
19.00. Ora. Mersul vremii.
19.03. Concertul Fanfarei Școalei pregătitoare de ofițeri cond. de loc. Horia Pandrescu.

UNIVERSITATEA RADIO

20.25. Cum este apărată femeia în noul cod penal, de Const. Zotta.
20.45. Romanțe vechi românești. Ion Luican (canto).
21.15. Concert de muzică de dans. Jazzul Melody (canto: Cristian Vasile).
22.30. Sport. Radio-jurnal.
22.45. Concert de noapte transmis dela Terasa Cercului Militar. Orch. Schönfeld.
23.45. Jurnal pentru străinătate în limba franceză și germană.
23.55. Ultimele știri.

DUMINICA, 8 AUGUST 1937

7.30. Deschiderea emisiunii. Gimnastică ritmică. Radio-jurnal. Concert de dimineață (discuri). Sfaturi gospodărești și medicale.
8.30. Inchiderea emisiunii.
9.55. Ora religioasă: I. Clopote; II. Serviciul religios transmis dela Sf. Patriarhie' III. Predică.
13.00. Ora. Culturale. Sport. Cota Dunării.
13.10. Concert de prânz. Muzică distractivă (discuri).
14.10. Radio-jurnal: Ora. Mersul vremii. Știri interne și externe.
14.20. Muzică variată (discuri).
14.45. Ora veselă: Ion Manu.
15.00. Cunoștințe folositoare, de dr. Popa Păun.
15.15. Muzică populară Taraful Ioan Carabiță (voce: Belu Chitaristu).
15.35. Alex. Lascarov Moldovanu: De vorbă cu sătenii.
15.55-16.25. Continuarea muzicii populare.
19.00. Ora. Mersul vremii.
19.03. Concert de muzică variată și românească. Orchestra Victor Predescu (canto: Liane Mihăilescu și Viorel Demetriad.

UNIVERSITATEA RADIO

20.30. Conferință de comandor aviator Andrei Popovici.
20.50. Concurs de voci frumoase (discuri).
21.15. Concert de seară. Orchestra de salon Radio, dirij. de Const. Nottara.
23.30. Radio-jurnal.
22.40. Rezultate sportive de Radu Vasilescu.
22.55. Muzică distractivă și din operete (discuri).

CAPITOL ȘI ROXY
Clubul Sinucigașilor

Din nou discuții în jurul șefiilor liberale din provincie

Ce vrea d. Dinu Brătianu și ce susține d. Gh. Tătărăscu. O nouă manevră a hașiștilor

Intrevederea pe care a avut-o zilele trecute d. Dinu Brătianu cu d. Gh. Tătărăscu, nu a adus clarificarea situației organizațiilor dovedite inactive cu prilejul alegerilor comunale și județene.

Șeful liberalilor a arătat, că anumite conflicte nu pot fi soluționate decât de forurile statutare ale partidului. In concluzie și-a exprimat dorința ca delegația permanentă să fie convocată în a doua jumătate a lunei August.

D. TATARASCU FACE OPOZIȚIE

Poate că d. Dinu Brătianu e justificat în ceeace susține. Totuș, d. Gh. Tătărăscu este împotriva convocării delegației permanente. Și, mai ales, e adversar al sancționării celor ce nu au reușit să recolteze un număr important de sufragii pentru partidul liberal.

Președintele de consiliu crede, că lucrurile nu trebuesc bruscate. Să fie lăsat timpul să reabiliteze organizațiile învinse de opoziție în alegeri.

UN INCEPUT DE CONFLICT

De aici se pare, că e un început de conflict între d-nii Gh. Tătărăscu și Dinu Brătianu.

Luni va avea loc o nouă consfătuire între cei doi conducători ai partidului liberal și se speră să se ajungă la o soluție împăciuitoare, care să satisfacă și interesele guvernamentale și să asigure și o redresare a cadrelor cuprinse de amorțire.

Ni se precizează, că la această consfătuire vor participa și d-nii Ion Inculeț și Dim. Iuca.

HAȘIȘTII ȘI INERȚIA DEMOCRATICA

Se vede, însă, că hașiștilor nu le convine compromisul. Pledează din punctul lor de vedere. Ei susțin cu îndârjire că dacă șefiile incapabile nu sunt sancționate, vor reactualiza memoriul înaintat d-lui Dinu Brătianu în cursul lunei Februarie.

Memoriul cu pricina, printre altele, glăsuiește:

„Ar fi să negăm evidența dacă n'am mărturisi, că regimul nostru democratic este obiectul unor atacuri necruțătoare în momentul de față, iar partidele democratice, între cari se numără și partidul nostru, se găsesc într'o totală inerție".

DICTATURA DE DREAPTA ?

Și mai departe:

„Desorientare generală, intimidare, carență de directive, o doză înspăimântătoare de lașitate, iată caracteristicile atitudinii partidelor democratice.

D. DINU BRATIANU

„Impresia, care se degajă, fără greș, e aceasta: întronarea, cu pași gigantici, a unei dictaturi de dreapta".

INLATURAREA ELEMENTELOR OBOSITE

Semnatarii memoriului continuă:

„Răspunderea acestei situații grave apasă în egală măsură și asupra guvernului și asupra partidului.

„In ceanul ultim al existenței regimului democratic, fundat pe organizarea de partid, vă cerem să procedați la o revizuire a cadrelor din organizațiile județene, rugând, amical, să se dea de o parte elementele obosite cari nu se mai pot înhăma la o nouă luptă".

CE VA FI ?

Iată, prin urmare, ce ar vrea hașiștii să reactualizeze. E evident, că e vorba de o nouă manevră.

Noi credem, însă, după informațiile pe cari le avem din surse serioase, că se va găsi o cale de mijloc în ceeace privește situația organizațiilor provinciale.

Un prim început va fi în cursul săptămânii viitoare, când d. Dinu Brătianu va prelua, oficial, șefiile organizațiilor de Ilfov și Brăila.

VIMO

Știri politice

MAINE au loc la Cluj alegeri județene. Național-țărăniștii au puține șanse să obțină cincimea.

*

IN CURSUL acestei luni va avea loc în orașul Roman o importantă manifestație a organizației național-liberale.

*

IERI s'a pus piatra fundamentală a Hotelului Oficiului de turism din Vâlcov, în prezența d-lui Sergiu Dimitriu, secretar general la ministerul de interne.

*

ASTĂ seară pleacă la Constanța d. Petre Alexandrescu-Roman, secretar general al ministerului Muncii.

D-sa se va înapoia Luni în Capitală.

*

D. Al. G. Donescu, primarul general al Municipiului, a plecat la Predeal, de unde se va înapoia Marți dimineața.

*

D. C. KIRIȚESCU, secretarul general al ministerului educației naționale, s'a înapoiat din străinătate. D-sa și-a reluat ocupațiile la minister.

S'a pierdut dosarul asasinatelor

săvârșite de președintele partidului maghiar din Banat

O sancțiune tardivă dar binevenită: excluderea lui Adolf Ungar din barou timișorean. Dece a fost necesară strămutarea procesului dela Curtea de Apel din Timișoara la cea din Oradea? Ca întretimp să dispară dosarul instrucției?

TIMIȘOARA, 6.—Am relatat că cum câteva zile hotărârea adusă de baroul avocaților din Timișoara, prin care Adolf Ungar, președintele partidului maghiar din Banat, a fost exclus din sânul baroului, pentru asasinatele săvârșite în timpul revoluției din 1918, când împreună cu o poteră de bolșevici, cari stăpâneau Timișoara, a pornit în comuna Beșenova și a omorât pe țăranul Mișcu Vasile.

CUM A SAVARȘIT ADOLF UNGAR ASASINATELE

Un lucru, pe care opinia publică a țării nu-l cunoaște îndeajuns, este și faptul foarte ciudat de-altfel, că majoritatea membrilor partidului maghiar din Banat sunt... jidani. Pentru a dovedi lumii că în Transilvania mai sunt și unguri, s'a recurs la sprijinul iudeilor. Natural, jidovii fiind în majoritate în acest partid, și-au ales ca președinte tot pe unul din ai lor.

Aceasta este explicația că în fruntea partidului maghiar din Banat se află Adolf Ungar, jidan după toate ritualele.

In revoluția din 1918 Banatul a fost declarat pe rând republică, în frunte cu Otto Roth (domnul „președinte" mai trăește și azi) precum și soviet, o mână de jidani dispunând de soarta acestui ținut.

Pe acea vreme, sovietul militar era condus de un colonel provenit din armata austro-maghiară, iar ajutorul său, care îi ținea și locul, era locotenentul Adolf Ungar.

Soldații întorși de pe front s'au împrăștiat pe la vetre, devastând marile proprietăți precum și casele comercianților și notarilor comunali.

Soarta aceasta a avut-o și crâșmarul Ungar din comuna Beșenova, tatăl lui Adolf Ungar, a cărui casă a fost prădată de mai mulți soldați. Știind că fiul său este comandantul gărzilor comuniste din Timișoara, i-a telefonat, cerându-i să pedepsească pe cei vinovați.

Adolf Ungar, fără să aibe vreun ordin sau vre-o delegație, a pornit la Beșenova în fruntea unui ploton de voluntari. Ajuns în comună în cursul nopții, a poposit cu potera de bolșevici la tatăl său, iar după ce a fost informat de cele întâmplate, dimineața a înconjurat casa lui Mișcu Vasile. Țăranul Mișcu eșind din casă a fost întâmpinat de Adolf Ungar, care fără multe explicații a tras mai multe gloanțe de revolver asupra lui, lăsându-l mort pe loc.

In aceeași zi au mai fost uciși câțiva țărani din ordinul lui Adolf Ungar.

Aci se sfârșește povestea vieții țăranului Mișcu Vasile, pe care actualul președinte al partidului maghiar a ținut să-l execute cu propria lui mână.

O VADUVA CARE CERE SANCȚIUNI PENTRU SANGELE VARSAT ȘI UN DOSAR CARE DISPARE

Sângele ce s'a vărsat abundent din corpul lui Mișcu Vasile nu a cauzat nici-un fel de neajunsuri asasinului. Dimpotrivă, în România Mare de mai târziu, îl vedem cot la cot cu dușmanii nației românești, militând într'un partid politic vădit ostil țării.

Dacă colbul uitării a acoperit mârșava ispravă a lui Adolf Ungur, nu toți s'au resemnat de pierderea lui Mișcu. Văduva lui, cu sufletul îndurerat, l'a căutat mereu pe asasin, până în ziua când l'a identificat în pântecosul președinte al partidului maghiar din Banat.

Adresându-se justiției, d. judecător de instrucție dr. Victor Gabriel a început cercetările, iar când a fost în posesiunea unui bogat material documentar, a dispus arestarea lui Adolf Ungar. După ce instanțele în drept i-au confirmat mandatul de arestare și instrucția era pe sfârșite, Adolf Ungar a făcut cerere de recuzare a instanțelor din Timișoara.

Curtea de casație a admis cererea, dispunând transpunerea dosarului la cabinetul de instrucție de pe lângă parchetul din Oradea.

Ce s'a întâmplat după aceea, nu se știe precis. Adolf Ungar a fost pus în libertate, iar dosarul său a dispărut.

Misterul acestei dispariții poate că-l va lămuri ministerul de justiție, dacă-l va mai lămuri; de-ocamdată constatăm că baroul avocaților din Timișoara a aplicat o primă sancțiune asasinului, eliminându-l din corpul său.

Statul major național - țărănist

la Slănic - Moldova

D. Mihalache nu-l mai vizitează pe d. I. Maniu

De câteva zile, o parte din statul major al partidului național-țărănesc, în frunte cu șeful, se află la Slănic-Moldova.

Aseară, d. Ion Mihalache a comunicat prietenilor săi că în funcție de evenimentele politice va aviza dacă e cazul să fie convocat vreunul din forurile statutare ale partidului, pentru a lua în discuție situația politică.

Azi după amiază era vorba ca dela Slănic-Moldova șeful partidului național-țărănesc să plece, pentru două zile, la Bădăcin, la d. Iuliu Maniu.

Din ce motive, nu se știe încă, d. Mihalache a renunțat la această vizită.

Luna străjeriei

Luna Bucureștilor 1938 va fi o lună a străjeriei

Luna Bucureștilor din 1938 va fi o lună a străjeriei.

Intre 10 Mai și 10 Iunie 1938, O. E. T. R. va organiza în pavilioanele Parcului Național Regele Carol II, o expoziție a străjeriei, în care scop a cerut primăriei municipiului cuvenita autorizație.

Programul întocmit de O. E. T. R. va avea publicitate și în străinătate, fapt care va face ca expoziția străjeriei să se bucure de o mare afluență de vizitatori din țară și din străinătate.

In timpul acestei luni a străjeriei, se vor organiza în Capitală mari manifestații ale tineretului.

Incasările vor reveni O. E. T. R., cheltuelile fiind suportate de municipiu.

Cu acest prilej vor participa și câteva organizații similare, ale tineretului, din străinătate.

Căldurile excesive și ziarul „Viitorul"

Oficiosul guvernului de câteva zile depășește limitele bunei cuviințe și își permite, așa, din senin, să calomnieze mișcările naționaliste.

Astfel, pe ziua de ieri ziarul „VIITORUL" a scris că naționaliștii își completează „listele negre".

Listele negre?

De unde această infamie? Ce documente posedă oficiosul guvernului de-și ingăduie să arunce această gravă calomnie?

E cazul, imitând stilul unui comunicat din „Viitorul" să credem că, într'adevăr, căldurile excesive din Capitală au avut o consecință dezastruoasă pentru redactorii dela oficiosul guvernului.

Altfel, nu ne explicăm minciunile difuzate cu privire la mișcările naționaliste.

O raită prin „Uricariul" lui Th. Codrescu

(Urmare din pag. I-a)

familie germanic (de ex.: Goldenberg, Blumenfeld, etc.), lucruri expuse de noi în articolele precedente. In Moldova s'au introdus, prin fraudă și corupție, călcând în picioare legile și regulamentele, care opreau această silnică năvală.

Jidanii au fost considerați în totdeauna în timpii istorici ca o nație aparte cu apucături straniі, inasibimilabili, fără să se bucure undeva de drepturi politice, și că în loc de drepturi civile aveau calități excepționale de speculanți, escroci, mituitori și zeloși în a se sustrage îndatoririlor de Stat. In fața plângerilor unanime dela 1844 contra Jidovilor cari speculau sălbatic pe locuitorii de țară, Adunarea generală nu l-a mai lăsat să țină cârciumi și hanuri pe la sate.

Au avut întodeauna un mare „dor" de a nu plăti corect fiscul și de a se sustrage prin mituire. Vom vorbi însă într'un viitor capitol și despre substituirea elementului creștin prin cel jidovesc. După o statistică din 1931, în corporațiile de meseriași, creștinii erau cu mult superiori jidanilor. Astfel în acel an aveam 6.339 meseriași creștini și 3.665 jidovi. In corporații era deci un procent de 53% creștini.

Pentru Iași, statisticile sunt dureroase. Arată decadența comerțului și industriei indigene față de infiltrația elementului judaic (negustori și meseriași diverși). Ne doare în suflet să arătăm cifrele în lumina lor tristă. De-acum o sută de ani puteam plânge la zidurile Iașului pierdut și înstrăinat.

In 1831, numărul comercianților și meseriașilor creștini la un loc era de 2540, în 1860 scăzuse la 1962, în timp ce acela al Jidovilor era de 1897 în anul 1831, ridicându-se la 6.933 în 1860. Ce să mai spunem? Statisticile arată adevăruri crude. Astăzi aceleași statistici se feresc să arate precis numărul acestor jivine, care ne-au îmbâlșat de tot și ne strâng cu tentacule uriașe vieața noastră. La cele mai sus expuse, să mai adăogăm podoaba peciunată ce-am căpătat-o „zestre" din teritoriile alipite și la care să mai socotim și acele năvăliri, de peste hotare, cu care ne-a încărcat Franța, și care au fost funeste unui biet bărbat de Stat, dușman glasului pământului străbun, dar lesne încrezător în vicleniа unui șoptitor mason, iscusit în îrcurcături de ițe și panglici, în zorzoanele cărora s'a prins pe vecie? Este de prisos s'o accentuăm. O suferim destul, ca s'o mai împrospătăm și acum.

Ne vom face o datorie să revenim asupra acestui capitol al invaziei teribile pe care să-l tratăm cu amploarea cuvenită.

I. G. Dimitriu

D. Iunian nu fuzionează!..

O desmințire categorică a fanteziilor puse în circulație de doctorul Lupu

In ultima săptămână doctorul Lupu a lansat svonul, că d-nii Grigore Iunian și Dem. Dobrescu vor fuziona cu național-țărăniștii.

Iată, însă, că aceste fantezii sunt desmințite de partidul radical-țărănist, care a dat următorul comunicat:

„Secretariatul general al partidului țărănist radical desminte încăodată și pentru totdeauna informațiile apărute în unele ziare în legătură cu o fuziune cu partidul național-țărănesc.

„Aceste informațiuni sunt lansate cu scopuri vădit tendențioase care caută să provoace confuzie și speculațiuni meschine. Mai mult ca oricând, nu poate fi vorba în actualele împrejurări de nici o înțelegere între partidul țărănist radical, și partidul național-țărănesc. Partidul țărănist radical, respingând cu hotărâre toate aceste tendințe de a răstălmăci realitatea, își continuă acțiunea lui democratică în pofida tuturor competitorilor în jurul succesiunii și nu înțelege să facă nici un compromis cu principiile democratice, pe care le va apăra ca și până acum cu curaj și cu demnitate, cu îndârjire și cu intransigență".

FEMEI ROMANCA!

Nu te uita că jidanul îți vinde mai eftin. Asta-i numai aparent ca să te înșele. In fond el ne ia tot șapte piei. Marfa lui, când e mai eftină, e dela fa... Până la urmă toți noi suntem păcăliți.

Festivitățile din jud. Hunedoara

In județul Hunedoara ziua de eri a fost sărbătoarea construcțiilor industriale și urbanistice realizate în ultimul timp.

R.I.M.M.A. a organizat o serie de festivități pentru inaugurarea noilor sale lucrări și punerea pietrei fundamentale a instalațiilor de oțelării și laminoase cu anexele lor dela Hunedoara.

Serbările s'au desfășurat în prezența d-lor Valeriu Pop, ministrul industriei și comerțului, general Al. Glatz, subsecretar de stat la ministerul apărării naționale, Em. Marian secretar general la ministerul industriei și comerțului, general Buicliu, general Demetrescu, N. G. Leon, fost subsecretar de stat, deputat C. Bursan, deputat Nasta, deputat Oprea, senator Fülöpp, dr. M. Miocu, prefectul județului, ing. I. Cătuneanu, președintele R. I. M. M. A., ing. Eug. Cerchez, director general R.I.M.M.A., Vasilescu-Karpen, rector șc. politechnică București, Aurel Țânțăreanu, Cezar Hârjescu, Fl. Amărăscu, directori în ministerul industriei și comerțului, dr. N. Meta, subdirector general R. I. M. M. A., ing. C. Alimănescu, consilieri Ivașcu și Gheorghiu, ing. Știrbu, inginerii I. și P. Capriel, ing. Dimian, ing. Blăteanu, ing. Babeș, I. Popovici, secretar R.I.M.M.A., etc.

INAUGURAREA INSTALAȚIILOR DELA CERTEJ

Festivitățile s'au început la minele de aur dela Săcărâmb, inaugurându-se instalația de prepararea minereurilor, care lucrează intens de un an și au fost construite de câțiva ani în comuna Certej.

Această instalație are o capacitate de prelucrare de 300 tone pe zi și extrage aurul și argintul dintr'un amestec de trei categorii de minereuri, prin flotație, cel mai nou sistem pentru extragerea metalelor prețioase, prin care se poate scoate aci 3-10 gr. aur la tona de minereu. Acest modern laborator a necesitat investiții de peste 40 milioane lei și a fost transformat dintr'o întreprindere deficitară, într'una de prețioase beneficii pentru stat, fiind în acelaș timp românizată.

Pentru sfințirea instalației s'a oficiat serviciul religios de către pr. Alimpio Oprea, care a ținut apoi o cuvântare. Au mai vorbit apoi d. ing. I. Lăzărescu, directorul minelor și uzinelor statului din Baia-Mare și pr. I. Roman din Certej.

D. ministru Valeriu Pop le-a răspuns, arătând totodată, că am trecut de vremea cântecului de jale: „Munții noștri au poartă"... și când trebuia să ne împrumutăm peste hotare pentru acoperirea monetei naționale.

SERBARILE DELA DEVA

Cu această ocazie d. ministru Valeriu Pop, însoțit de d. deputat C. Bursan și autoritățile locale, a mai inaugurat la Deva construcțiile urbanistice de aci.

La locul unde se va construi catedrala greco-catolică, unde s'a pus eri piatra fundamentală, a avut loc un serviciu religios oficiat de un sobor de preoți greco-catolici, în frunte cu canonicul Brânzeu, care apoi a ținut o cuvântare și a înmânat d-lui deputat Bursan diploma de binefăcător al bisericii.

Au mai vorbit d-nii ministru Valeriu Pop și dr. Eug. Tătaru.

Intreaga asistență a trecut apoi la inaugurarea aripei noui din Palatul administrativ, unde serviciul religios a fost oficat de P. S. S. dr. Vasle Stan, vicar al mitropoliei ortodoxe din Sibiu, asistat de un sobor de preoți. Răspunsurile au fost date de corul meseriașilor din Deva, dirijat de prof. I. Ignaton.

D. prefect pr. dr. Romulus Miocu a mulțumit tuturor.

Serbările de aci au fost încheiate cu desvelirea monumentului lui Decebal, unde au mai vorbit d. ministru Valeriu Pop, P. S. S. vicarul dr. Vasile Stan, canonicul N. Brânzeu, Oct. Floca, directorul muzeului județean și dr. Victor Șuiagă, ajutor de primar.

PUNEREA PIETREI FUNDAMENTALE A OȚELARIEI R.I.M.M.A., DIN HUNEDOARA

La ora 12 jum., s'a sfințit la Hunedoara o nouă hală pentru fabricații în legătură cu apărarea națională și pentru fabricarea de tuburi mari, apoi s'a pus piatra fundamentală a oțelăriilor și fabricilor de muniții, pe care R.I.M.M.A. le va construi aci în cel mult doi ani.

Uzinele statului din Hunedoara și-au mărginit activitatea până în 1931 la fabricarea fontei brute, din minereul extras din minele Ghelar, vânzând această fontă întreprinderilor particulare din țară, care fabricau oțel și derivatele lui.

După oficierea serviciului religios, la care a dat răspunsurile corul meseriașilor din Hunedoara, dirijat de d. Gh. Zurlău, a vorbit P. S. S. vicarul dr. Vasile Stan.

D. I. Cătuneanu, președintele consiliului R.I.M.M.A., și-a rostit cuvântarea subliniind în primul rând, că sărbătoarea aceasta este a celor ce au învins toate greutățile puse în calea realizării acestor noui întreprinderi și mai ales a oțelăriei.

Astfel, s'a obținut prin perseverență, la modernizarea minelor de aur, a căror producție, azi, a ajuns de la 189 kg. media anuală în 1920—25, la 110 kg. lunar în 1937. Plumbul: dela 320 tone media anuală din 1920—25, la 350 tone lunar în 1937. Așa s'a ajuns ca la uzinele chimico-metalurgice dela Zlatna deficitele să fie oprite, uzinele să aibă azi o producție mereu crescândă, care folosește viticulturii și agriculturii. In sfârșit, uzinele Hunedoara azi își industrializează în mare parte fonta produsă, care până mai ieri zăcea în curtea lor, din lipsă de cumpărători.

D. ing. Eug. Cerchez, director general la R.I.M.M.A, într'o documentată cuvântare arată realizările instalațiilor de flotație dela Dealul Crucii, Baia Sprie și Băiuț, rafinăriilor de aur dela Baia Mare, uzinelor dela Zlatna, Firiza, etc.

Au mai vorbit d-nii senator Fuelop, V. Moisiu, președintele sindicatului muncitorilor și ing. M. Gheorghiu, directorul uzinelor Hunedoara.

Le-a răspuns tuturor d. ministru Valeriu Pop.

CUVANTAREA D-LUI DEPUTAT C. BURSAN

Toate aceste serbări au fost încheiate printr'un banchet dat de R.I.M.M.A.

D. deputat C. Bursan luând cuvântul, a spus:

Serbările de azi au culminat cu punerea pietrei de temelie a oțelăriilor din Hunedoara. Sărbătorirea aceasta are un îndoit simbol.

In adevăr, dat ne-a fost ca în acest ținut pur românesc să arătăm, că noi românii, mai ales aici în Ardeal, nu suntem moștenitori ocazionali.

Al doilea simbol: dacă noi toți și mai ales cei legați de interese directe, de realizările făcute, ne considerăm fericiți, apoi mai fericit trebue să fie d. ministru Valeriu Pop, fiul Ardealului, care a pus piatra de temelie a noilor așezări.

Dincolo de credințele politice sau religioase, aceste lucrări depășesc interese locale, ele servind pentru apărarea hotarelor largi ale țării".

D. ministru Valeriu Pop a mulțumit d-lui deputat Bursan și a ridicat primul pahar de șampanie pentru M. S. Regele Carol II.

Toți cei invitați de R.I.M.M.A., au plecat apoi la București, unde au sosit azi dimineață.

Asociațiile de foști luptători la solemnitățile de eri, dela Mărășești.

Comemorarea biruinței dela Mărășești

Participă toate asociațiile patriotice

Aniversarea a 20 de ani dela biruința trupelor române la Mărășești s'a făcut ieri în toată țara în cadrul unor impresionante solemnități.

S'au oficiat în toate orașele servicii divine pentru pomenirea eroilor morți pe câmpul de luptă.

La Mărășești, pe locul unde au fost luptele, o imensă mulțime de pelerini, alcătuită din foști luptători, invalizi, văduve și orfani, a ținut să comemoreze cu tot sufletul acest eveniment.

Numărul mare de asociații patriotice, cu zeci de drapele, au dat o înfățișare înălțătoare solemnității.

Au participat autoritățile comunale în frunte cu d. Iancu Vasiliu, primarul orașului și asociațiile foști luptători.

La ora 9 pe platoul din fața criptelor unde odihnesc eroii morți pe plaiurile Mărășeștilor s'a oficiat un parastas de către preoții Inocențiu Ștefănescu, confesorul garnizoanei București; cpt. Croitoru, confesorul garnizoanei Galați; Popescu-Călinești, din București; C. Andrei, C. Vornicelu și Scarlat Dumitru din localitate.

Au vorbit apoi preoții *Inocențiu Ștefănescu* și *C. Vornicelu* și d-nii: *Marius Demetrescu*, președ. medaliaților cu „Bărbăție și Credință", *Gh. Bozianu, Gh. Trifan, N. Sava, Gh. Ștefănescu, Apostol Zamfir, I. Vasiliu* și d-na *Cornelia Achimescu*, preamărind faptele eroice ale soldaților români și protestând cu ultima energie contra înlocuirii catedralei neamului cu un monument a cărui valoare e departe de a fi la înălțimea jertfelor eroilor noștri.

S'a expediat, apoi, o telegramă M. S. Regelui.

Un magistrat a ucis un învățător

— Crima din Pucioasa —

Ieri, după amiază, în parcul stațiunii Pucioasa, s'au întâlnit doi prieteni: Ion Vârforeanu, ajutor de judecător la Târgoviște și Al. Platon, institutor la Târgoviște.

In loc să-și vorbească unul altuia, magistratul a descărcat în pieptul învățătorului un glonte de revolver, omorându-l

Se spune că Al. Platon provocase o anchetă împotriva lui Vârforeanu. Ancheta a dus la demisia magistratului.

Așa dar, e vorba de o crimă comisă din răzbunare.

Starea culturilor de porumb s'a îmbunătăţit
în urma ultimelor ploi

In cursul zilei de eri s'au primit noui comunicări cu privire la starea generală a câmpului. Din toate aceste comunicări primite de ministerul agriculturii rezultă că în judeţele unde au căzut ploi în ultimul timp, recolta de porumb s'a ameliorat, aşa după cum se va vedea din cele ce urmează:

JUD. CONSTANŢA: Suprafaţa însămânţată cu porumb este de 126.109 Ha. şi producţia se apreciază la 450—500 kgr. la hectar.

Păşunile sunt uscate din cauza secetii.

Viile se prezintă bine.

JUD. SALAJ: A plouat ploi cu caracter local.

Porumbul se prezintă bine aproape în tot judeţul. Recolta de mere şi prune este foarte bună.

JUD. DOLJ: porumbul se prezintă bine în regiunea Dunării, iar în celelalte regiuni, slab.

Se simte nevoia de ploaie.

JUD. FALCIU: porumburile, în urma ploilor parţiale din ultimul timp, s'au îndreptat întrucâtva.

JUD. BRAILA: Porumburile semănate târziu, au început a se usca, fără a fi legat, iar o altă parte din aceste porumburi, cari au beneficiat de pe urma ploilor căzute, continuă a vegeta normal.

Pomii fructiferi şi viile se prezintă bine. Islazurile comunale sunt uscate.

JUD. GORJ: producţia la grâu este slabă. Seceta continuă să persiste. Păioasele au suferit din cauza ruginei, în proporţie de 70%. Viile sunt atacate de mană.

JUD. BRAŞOV: A plouat în zilele de 26 şi 27 Iulie. Starea semănăturilor este în general bună.

JUD. PRAHOVA: a plouat bine în tot judeţul, dar insuficient pentru porumb. Starea semănăturilor de toamnă este bună.

CATEVA JUDEŢE UNDE SE MENŢINE SECETA

JUD. MEHEDINŢI: timpul se menţine secetos. Grâul a suferit de mană şi de rugină, având pagube de circa 25%. Din cauza secetei producţia la porumb va fi insuficientă.

JUD. VLAŞCA: au căzut ploi locale, fără importanţă din punct de vedere agricol. Recolta porumbului, din cauza secetei, este compromisă în proporţie de 40%.

JUD. ARGEŞ: Seceta continuă să persiste. Porumbul este compromis.

JUD. IAŞI: timpul se menţine secetos. Starea porumbului este rea. Au căzut ploi parţiale fără nici un efect din punct de vedere agricol.

JUD. CARAŞ: Se continuă treeratul grâului. Starea semănăturilor de primăvară este bună. Timpul se menţine cald şi secetos.

JUD. ORHEI: Starea porumbului s'a ameliorat în urma ploilor recent căzute.

Autogări pentru liniile
care deservesc Capitala

Direcţiunea generală C. F. R. a cerut primăriei municipiului autorizaţie pentru construirea unei autogări şi a unui garaj de autobuze în B-dul Basarab, colţ cu str. Chişinău.

Cererea a fost supusă comisiei speciale care a opinat că problema autogărilor C. F. R., trebue să fie rezolvată unitar pentru întreg oraşul.

In consecinţă delegaţii direcţiei C. F. R. şi ai Municipiului vor studia problema, pentru a găsi cele mai bune amplasamente, pe tot cuprinsul Capitalei, pentru construirea de autogări.

Greva celor ce călătoresc gratis
pe căile ferate a... reuşit!
După o grevă de două săptămâni, vor putea călători cu aerodinamicele şi cei cu gratuităţi.

Intre publicul înarmat cu diferite abonamente, reduceri, gratuităţi — etc. şi Regia Autonomă c. f. r. s'a dat câteva zile o bătălie surdă. Trebue să recunoaştem că învinsă a fost Regia Autonomă. Bătălia s'a dat pentru dreptul de a circula cu automotoarele aerodinamice puse, deocamdată, pe liniile Bucureşti — Constanţa şi Bucureşti Braşov.

CEVA... NEMAIPOMEIT

Regia autonomă c. f. r. dând în circulaţie aerodinamicele, a încercat să realizeze ceva nemaipomenit şi nemai auzit în blagoslovita noastră ţară: toată lumea să plătească integral, fără nici un fel de reducere sau gratuitate, nici deputătească, nici ministerială, nici, chiar, vai, gazetărească.

Costul unui bilet de 450 lei pentru Bucureşti — Braşov, bunăoară, corespundea cam preţului unui bilet de cl. I la celelate trenuri... pentru tot poporul.

Din păcate, însă, la căile ferate, tot greul îl duce pe deoparte transporturile de mărfuri şi sărmana clasa a treia. Cu cât scade câteo linie la categoria clasei, cu atât se plăteşte mai puţin (şi se călăteşte mai mult) în aşa fel încât la clasa I cine arată biletul integral e privit ca un fenomen!

Călătoria cu aerodinamicele nu era accesibilă, decât călătorilor de cl. I dacă aceştia ar fi plătit integral.

GREVA CELOR CU „REDUCERI" ŞI CU „GRATIS"

Şi cum aceştia n'au plătit, nu plătesc şi nu vor plăti niciodată costul integral decât cu excepţie, — aerodinamicele, din lipsă de luptători, circulau goale sau cu 15—20 de călători pentru o cursă care costă, ni se pare, vreo sută de mii de lei!

O sută azi, o sută mâine, căile ferate au înregistrat de pe urma acestei greve a... gratuităţilor şi reducerilor o pagubă de câteva milioane.

Conducătorii statmajorului c. f. r., aveau de ales între trei alternative: să suprime cursele aerodinamicelor—automotoare cari au costat şi ele câteva zeci de milioane, — să se lase să circule goale flueră vânt sau — să strige aşa cum se crede c'ar fi strigat Napoleon la Waterloo — „vae victis" — şi să poftească în vagoanele de lux şi pe domnii şi doamnele greviste...

Intre acestea, conducerea căilor ferate şi-a adus aminte de înţelentul vers: „capul ce se pleacă sabia nu-l taie" făcând uitat pe celălalt: „dar cu umilinţă lanţul încovoae"!

„VAE VICTIS"

Ca urmare, direcţiunea generală c. f. r., — spune o modestă circulară care ascunde înfrângerea — a luat „noui măsuri pentru a face accesibil TUTUROR noul mijloc occidental de transport cu automotoarele extrarapide cari circulă, deocamdată, pe liniile Bucureşti-Constanţa-Carmen Sylva şi Bucureşti-Sinaia-Braşov şi înapoi".

Iată „nouile măsuri":

Cu începere de Duminică 7 August, pentru călătoria în aceste automotoare extra-rapide, se va cere un bilet de tren de persoane cl. II-a sau I-a pe distanţa respectivă.

In plus se va plăti un tiket special în valoare de 220 lei pentru distanţa Bucureşti - Constanţa, respectiv Carmen Sylva sau înapoi şi un tiket special unic pentru distanţa Bucureşti-Sinaia-Buşteni-Predeal sau Braşov sau înapoi (indiferent de distanţă).

Posesorii de carnete de identitate dând drept la reduceri pe C. F. R. vor plăti: cei cu 50% un bilet tren de persoane cu 50% reducere; cei cu 75% un bilet tren de persoane cu 75% reducere plus tiketul de 220 lei sau 200 lei fără nici o reducere.

Cei cu abonamente gratuite sau cu plată, cu ordine de serviciu, cu permise de o singură călătorie, etc., vor putea călători cu aceste automotoare extrarapide plătind numai tiketul de 220 lei sau 200 lei, după cum călătoresc pe linia Bucureşti-Constanţa-Carmen Sylva sau Bucureşti-Sinaia-Buşteni-Predeal-Braşov.

ŞI BATALIA INCETA...

Deabia a apărut circulara şi, după informaţiile noastre, aerodinamicele vor circula Duminică atât spre Constanţa cât şi spre Braşov — pline!

Doi miniştri, trei secretari generali, zece depu[illegible] opt senatori şi cincisprezece [illegible]ri şi-au reţinut locuri! Şi-au [illegible] tichetele cu satisfacţie!

Adică, nu zău — vorba cântecului — „până când", „până când"...

Cum spunea un permanent deputat:

— De când mă ştiu, gratis am călătorit. Cum era să plătesc biletul? Mai mare ruşinea. Tichetul? Asta da, înţeleg, ca la rapide...

Sau acel călător cu reducere de 50 la sută la cl. II-a care se bucura că, în sfârşit, va putea să circule şi el cu aerodinamicul fără să-şi dea seama că „reducerea" plus „tichetul" costă tot atât cât preţul unui bilet întreg!

Nu ştim pentru ce dar toată această grevă „sui generis" ne aduce aminte de acel personaj „care de când e lumea" intra iarna gratis la baluri însă cheltuieşte la tombolă, la ruletă — când este, — la bufet şi aiurea, cam de zece ori cât ar da pe biletul de intrare.

— „Am boală să intru gratis! — spunea modest omul cu pricina.

Cam aşa şi cu aerodinamicele!

Dinu Dumbravă

Modificări în circulaţia trenurilor pe linia
Bucureşti-Constanţa-Carmen-Sylva

Cu începere de Duminică 8 August, se vor face următoarele modificări în circulaţia trenurilor pe linia Bucureşti Nord-Constanţa-Carmen Sylva:

Trenurile automotoare rapide M. 9 şi M. 10 cari actualmente circulă între Bucureşti-Constanţa se prelungesc până la Carmen Sylva cu oprire numai la Constanţa şi Eforie.

Trenul automotor rapid M. 9 va pleca din Bucureşti Nord la ora 14,20 şi va sosi la Constanţa la ora 16,48 la Eforie la ora 17,16 şi la Carmen Sylva la ora 17,22.

Trenul automotor rapid M. 10 va pleca din Carmen Sylva la ora 21.05 din Eforie la 21,11 din Constanţa la 21, 37 şi va sosi la Bucureşti Nord la ora 0,05.

Trenul rapid 93 va pleca din Bucureşti Nord la ora 9,02, din Fundulea la ora 9,41 din Ciulniţa la 10.30 din Feteşti la 11.12 din Cernavodă la 11.37 din Medjidia la 11.58 şi va sosi la Constanţa la ora 12.29, la Eforie la 13.06 şi la Carmen Sylva la ora 13.15.

Trenul rapid 94 va pleca din Carmen Sylva la ora 13.30 din Eforie 13.40 din Constanţa la 14.25 din Medgidia la 14.59, din Cerna-Vodă Pod la 15.22, din Feteşti la 15.53, din Ciulniţa la 16.28, şi va sosi la Bucureşti Nord la ora 17.55.

Trenul de persoane 9003 va pleca din Bucureşti Nord la ora 12.55, din Bucureşti Est la 13.36 şi va sosi la Carmen Sylva la ora 20.35.

Trenul de persoane 9004 va pleca din Carmen Sylva la ora 5.00, din Constanţa la 6.13, din Ciulniţa la 9.56 şi va sosi la Bucureşti Nord la ora 13.17.

Trenul automotor M. 9081 va pleca din Bucureşti Nord la ora 16.40 şi va sosi la Călăraşi la ora 20.10.

Din nevoile exportului bucovinean

CERNAUŢI, 6. — Ne-am ocupat într'un reportaj recent, despre situaţia exportului din Bucovina, arătând în linii generale maniera de a lucra a exportatorilor dela noi, cari au transformat comerţul din această regiune într'un vast centru de excrocherii comise în dauna Statului şi Băncii Naţionale. Exportul din Bucovina, începând dela războiu încoace a trecut prin trei faze bine distincte caracterizate şi influenţate de măsurile pe care a înţeles să le ia Statul atunci când a crezut de cuviinţă că intervenţia sa este necesară.

I. Intre anii 1920-1929 comerţul extern din această provincie şi-a cunoscut adevăratul său apogeu. In acest fapt a contribuit enorm creditul care pe atunci se obţinea atât de uşor, apoi legăturile comerciale cu străinătatea care nu erau atât de îngrădite.

Această situaţie a fost favorizată şi de faptul că imediat după războiu Statul a înţeles să acorde cea mai mare larghеţe şi cele mai mari concesii posibile elementelor cari promiteau ceva pentru prosperitatea comerţului românesc. Iată deci că toate împrejurările depe atunci erau admirabile pentru o desvoltare comercială rapidă. De situaţia geografică a Bucovinei, nici nu mai amintim, fiindcă este un fapt de necontestat că regiunea noastră fiind în imediată apropiere de frontierele a trei ţări, cu cari noi avem legături comerciale ar fi imposibil să nu dispunem şi de debuşeele necesare.

II. Să trecem acum la a doua fază a comerţului extern dela noi, care începe din anul 1929 până în prima jumătate a anului 1934. Această perioadă înseamnă oarecum o epocă de stagnare a activităţii comerciale impusă de criza economică care începuse să ia forme tot mai acute; impusă în acelaş timp şi de Stat, care în goană după măsurile de redresare a situaţiei financiare a ţării, găseşte de cuviinţă să intervină cu prea multă energie în viaţa noastră comercială. Aceasta este cu drept cuvânt epoca marilor crahuri şi a marilor lovituri ale magnaţilor exportului românesc. Statul începe să se intereseze mai îndeaproape de viaţa comercială şi ca atare legiuitorul intră în activitate fabricând pripit diferite legi cari îngrădesc comerţul ba îl paralizează în bună parte. Se reglementează cu mai multă rigurozitate regimul devizelor şi se instituie un control vamal mai aspru. Exportatorul se vede astfel cu mâinele legate: Nu mai poate lucra în stil mare din cauza crizei şi nu mai realizează beneficii atât de importante pentrucă Statul îi cere o contribuţie prea mare. Afacerile nu mai rentează atât de mult şi deci îl silesc să inventeze anumite mijloace cari să-i ofere aceleaşi posibilităţi din trecut.

III. Intrăm astfel în faza a treia pe care o cunoaşte comerţul extern din Bucovina, fază care se caracterizează prin formidabile evaziuni fiscale şi nemaipomenite afaceri cu devize. Această epocă este dominată de activitatea contrabandistică a faimoşilor Leon Gaster, Heinrich Schwartz, S. Witner, Firma Schenckor şi Beno Metch, Wolf şi Caesarul pungaşilor vamale Izrael Gottesman. Alături de aceste figuri marcante create parţial de acele măsuri de îngrădire pe cari le-a luat Statul în vederea reglementării comerţului extern au răsărit ca din pământ o serie întreagă de traficanţi de valută cari sunt o consecinţă a necesităţii impusă de rapiditatea operaţiilor comerciale pe care neputând-o oferi Statul o oferă în schimb traficantul de valută care alimentează cu devize marile case de export precum şi întreprinderile de cherestea.

Iată în linii generale cum se prezintă situaţia exportului din Bucovina. In proximele noastre reportagii vom reveni cu unele date statistice arătând şi punctul noastru de vedere relativ la remedierea acestor stări de fapte.

Pensionarii din sect. IV Verde
cari au de încasat restanţe de pensii

Următorii pensionari având de încasat restanţe de pensii pe exerciţiile închise, se vor prezenta la administraţia financiară de încasări şi plăţi, sect. IV Verde, pentru a-şi primi drepturile:

RESTANŢIERI TITLURI:

Constantin Ion fol. 8200, Cojocaru Ecat. fol. 567, Gologan Maria fol. 837, Vlad Ilie fol. 8995.

RESTANŢIERI NUMERAR:

Munteanu Gh. fol. 5222, Zugravu Gh. fol. 5348, Ionescu Vasile fol. 9389, Ştefănescu Maria fol. 7268, Drossu Nicolae fol. 8217, Budu Vasile fol. 8099, Predescu Simion fol. 1589, Buciumeanu Alex. fol. 4181, Dăscălescu Natalia fol. 6751, Plesnilă Ecat. fol. 4603, Condogheorghe Gh. fol. 2211, Ionescu Matei fol. 2653, Rujinski Louisa, fol. 3346, Cărbunescu Maria fol. 409, Georggescu Vasile fol. 750, Soutzo Elena fol. 5734, Trandafirescu Eva fol. 6364, Râmniceanu Ioana fol. 1738.

Accesul călătorilor în trenurile
automotoare aerodinamice

In legătură cu accesul călătorilor în trenurile automotoare rapide (aero dinamice) cari circulă pe distanţa Bucureşti-Constanţa-Carmen Sylva şi Bucureşti-Braşov, Regia autonomă cfr. a dat o serie de dispoziţiuni complimentare cu privire la condiţiunile de călătorie.

Astfel se va putea călători cu următoarele legitimaţii de călătorie:

1. Cu bilet de călătorie cl. I-a sau cl. II-a cu preţ întreg; 2. Cu jumătate de bilete de cl. I-a sau a II-a pentru copii; 3. Cu bilete cl. I-a sau cl. II-a cu preţ întreg care au ca destinaţie o staţie balneară sau climatericâ şi sunt vizate de staţia de înapoiere; 4. Cu bilete de cl. I-a cu 50 sau 75% reducere pe baza carnetelor de identitate, neadmiţându-se eliberarea unui bilet de cl. II-a cu reducere pe baza unui carnet valabil de cl. I-a; 5. Tot felul de abonamente, cărţi de liberă circulaţie, permise de o singură călătorie, ordine de serviciu, ordine de transport, certificate de călătorie cari se eliberează membrilor de familie ai funcţionarilor căilor ferate străine, precum şi orice altă legitimaţie de călătorie valabilă la cl. I-a sau cl. II-a. Nu se admite accesul călătorilor ce posedă legitimaţii de călătorie de cl. IIIa, chiar dacă voesc a plăti diferenţa. 6. Pe lângă una din legitimaţiile prevăzute mai sus, valabile pentru trenurile de persoane, călătorii vor plăti costul unui tichet special a cărui valoare este de 220 lei pentru distanţa Bucureşti-Carmen Sylva, respectiv Carmen Sylva-Bucureşti, oricare ar fi punctul de urcare sau coborîre şi 200 lei pentru distanţa Bucureşti-Braşov, respectiv Braşov-Bucureşti, ori care ar fi punctul de urcare sau coborîre, fără a mai plăti tichetul pentru tren accelerat.

Călătoria studenţilor la jocurile
universitare dela Paris

Pentru călătoria studenţilor participanţi la jocurile universitare internaţionale, ce vor avea loc la Paris, s'au aprobat următoarele reduceri 50 la sută din taxele tarifului de persoane pentru călătoriile individuale şi 75 la sută pentru cele în grupuri de cel puţin 20 studenţi.

Plecarea va avea loc între 10 şi 28 August iar înapoerea între 21 August şi 10 Octombrie inclusiv.

La călătoriile în grupuri se vor vor cumpăra la ducere bilete întregi cari la înapoere vor fi valabile pentru a fi vizate la staţia de frontieră dacă participanţii vor prezenta o carte de participare eliberată şi semnată de comitetul organizator dela Paris precum şi cartea de student.

La călătoriile în grupuri se vor elibera de către staţii certificatele prevăzute de tariful local de călători în vigoare.

Reducerile se înţeleg la trenurile de persoane. Pentru accelerate se vor plăti costul suplimentului integral atât la plecare cât şi la înapoere. Costul tichetului tren rapid se va plăti integral la ducere iar la înapoere vor fi scutiţi, în baza paşaportului şi legitimaţiilor de mai sus, numai călătorii cari vin în vagoane directe din străinătate.

Se aşteaptă recolte bune de grâu
în Franţa şi Italia

Din datele primite la ministerul agriculturii, situaţia semănăturilor în Franţa, Italia, Austria şi Iugoslavia se prezintă astfel:

Potrivit ultimei aprecieri oficiale producţia de grâu din Franţa va fi anul acesta de 715.000 vagoane. Celelalte păioase în genere au dat mai puţin decât anul trecut astfel: Secara 67%, faţă de 70% anul trecut' orz 65%, faţă de 7% anul trecut; amestec 68% faţă de 70% anul trecut.

ITALIA

In general se aşteaptă o recoltă mulţumitoare de grâu, cu mult mai bună decât anul trecut.

Porumbul şi celelalte culturi, în deosebi viile şi măslinii dau loc la aşteptările cele mai bune.

AUSTRIA

Cartofii făgăduesc o recoltă deosebit de bună anul acesta Grâul şi orzul pe alocuri promit o recoltă mai bună decât acele din anul trecut, secara însă va da o recoltă mai slabă.

IUGOSLAVIA

Se aşteaptă o bună recoltă mijlocie la grâu. Calitatea lui pare a fi foarte bună, întrucât rugina a făcut pagube în total neinsemnate.

Desfiinţarea restricţiilor pe c.f.r. pentru
înapoerea din staţiile balneo-climatice

Acum câtva timp, direcţiunea generală c. f. r., desigur de acord cu oficiul de turism, luase dispoziţia ca viza de înapoere din staţiunile balneo-climatice să nu se facă de cât cu prezentarea chitanţei oficiului local de turism pentru plata taxei de cură.

Cum această restricţie urma să provoace multe nemulţumiri, direcţiunea generală c. f. r. a revenit luând următoarele dispoziţiuni cari au intrat în vigoare de ieri, 6 August:

Regia autonomă c. f. r. a desfiinţat obligativitatea pentru vizitatori de a sta într'o staţiune balneoclimatică cel puţin 8 zile pentru a beneficia de gratuitate sau de 50 la sută la înapoere, biletele cari au servit la ducere putând fi vizate pentru înapoiere imediat.

In acelaş timp, dispoziţiunile relative la vizarea biletelor la înapoiere pe baza chitanţelor de plata taxei de cură la oficiile de turism în staţiunile balneo-climatice — măsură care urma să intre în vigoare pe ziua de 15 August — se suprimă.

Pentru viza biletelor nu se cere nici o dovadă şi nici un timp minim de şedere în localitate.

Dărâmarea imobilului
Britania

Cu acordarea unui preţ de expropriere de 17 milioane, s'a rezolvat, după ani de tergiversări, şi dărâmarea imobilului „Britania" care stă în drumul alinierii Bul. Brătianu.

Pentru această sumă, municipiul va dărâma, concomitent cu ratele plătite, întregul imobil până la 1 Aprilie 1938.

Terenul expropriat este în suprafaţă de 466 m. p.

Intreprinderile iudeo-maghiare
asaltează ministerul comunicaţiilor

Acum câtăva vreme s'a ţinut la direcţia drumurilor din ministerul lucrărilor publice şi comunicaţiilor, o licitaţie pentru adjudecarea unor importante loturi din campania adunat ca un adevărat impozit, în fondul de câteva sute de milioane, pentru refacerea drumurilor, din tot cuprinsul ţării, asupra oricărui fel de relaţiuni dintre stat, funcţionari şi particulari.

Era şi vremea pentru că în străinătate suntem apreciaţi ca având drumurile cele mai proaste din Europa iar cele câteva şosele cu trafic internaţional n'au reuşit să ne refacă reputaţia.

Executarea lucrărilor de refacere şi complectare ar fi fost şi cel mai bun prilej de a pune la contribuţie munca şi priceperea întreprinderilor româneşti de drumuri şi construcţii, acelea cari din lipsă de capital suficient sunt pururea concurate de societăţile, în majoritate cu capital străin şi administrate de conducători iudeo-maghiari.

Statul ar fi putut pune la dispoziţia acestor întreprinderi, româneşti chiar capitalul necesar din fondul drumurilor, ele urmând să aducă munca şi priceperea technică a inginerilor români cari şi ei suferă de pe urma concurenţii „tehnicienilor" jidani cari au acaparat toată piaţa.

Licitaţia dela ministerul lucrărilor publice şi comunicaţiilor, printr'una dintre acele întâmplări suspecte ce se petrec la administraţiile noastre publice, — a dat majoritatea lucrărilor şi în special pe cele mai importante SOCIETAŢILOR IUDEO-MAGHIARE în frunte cu faimoasa întreprindere „VIA", care a monopolizat şi lucrările municipiului Bucureşti.

Este cel puţin ciudat că, în vreme ce întreprinderile româneşti, cu capital românesc, se găsese în stare falimentară, neputând obţine lucrări şi obţinând câte ceva neplătindu-li-se la vreme, societăţile ca „VIA", „BAZALTIN", „DRUMEO" şi altele, toate cu conducerea jidovească şi capital străin, asaltează ministerul lucrărilor publice şi comunicaţilor reuşind să îndepărteze tehnicienii şi capitalul românesc.

Ştim că la instalarea guvernului liberal era vorba să se revizuiască chestiunea licitaţiilor, pentru a se vedea în ce mod societăţile iudeo-maghiare au reuşit să aibă totdeauna uşile deschise. Mai era vorba să se revizuiască, în special, lucrările executate în ţară şi în Bucureşti, de către societatea „Via", tartora întreprinderilor iudeo-maghiare.

Această acţiune — precizăm — era condusă chiar de către actualul ministru al sănătăţii d. dr. I. Costinescu, care fusese în măsură să cunoască în ce hal lucrase „VIA" pentru primăria Capitalei.

Nu numai că nu s'a făcut nimic dar s'a dat soc „VIA", abia instalat guvernul liberal, executarea planului peste Dâmboviţa în „condiţiuni (bineînţeles!) foarte avantajoase pentru municipiu".

Povestea se repetă la ministerul lucrărilor publice şi comunicaţiilor.

„Via" şi celelalte societăţi întrate în trust, au luat refacerea drumurilor!

Nu s'ar putea ca, în sfârşit, scandalul să înceteze?

Barbu Stroe

Muncitorii din atelierele C. F. R. răspund
ziarului „Dimineaţa"

In ziarul „Dimineaţa" din 3 August la tribuna muncitorească a apărut un articol dat desigur de comuniştii din Atelierele Griviţa C.F.R. prin care se arăta că maiştrii bătrâni şi în special maistrul *Borcu Marin*, forţează lucrătorii să se înscrie în asociaţia „Reacţiunea", care duce o politică subversivă de dreapta.

Noi lucrătorii din atelierele C.F.R. Griviţa le răspundem comuniştilor din atelierele C. F. R. şi celor dela „Dimineaţa" că pe noi nu trebuie să ne forţeze maiştrii ca să ne înscriem în gruparea „Reacţiunea", căci noi suntem conştienţi că a sosit timpul să ne ridicăm contra otrăvei comuniste răspândită în atelierele C. F. R. Noi căutăm să convingem pe colegii noştri care în marea lor majoritate nici nu ştiu ce-i acela comunism să vină alături de noi în gruparea „Reacţiunea" pentru a apăra interesele noastre profesionale în cadrul legilor şi cu lozinca ca munca în ţara românească să fie pentru români. Acesta este adevărul şi de el se tem comuniştii din Atelierele C.F.R.

Pe d-nii maiştri care sunt în gruparea „Reacţiunea" îi rugăm să caute prin toate mijloacele să convingă şi pe ceilalţi maiştri de scopurile grupării „Reacţiunea" şi uniţi să ne apărăm ţara şi neamul.

Noi nu voim să facem aşa cum au făcut acum câteva zile lucrătorii dela vagoane care ataţaţi de comuniştii de acolo s'au adunat în Hale şi au insultat superiorii.

Avizăm pe comunişti cât şi ziarul „Dimineaţa" că gruparea „Reacţiunea" nu face politică de partid ci face o politică pur profesională de care noi suntem convinşi.

Lucrătorii din at. C.F.R. Griviţa, Locomotive

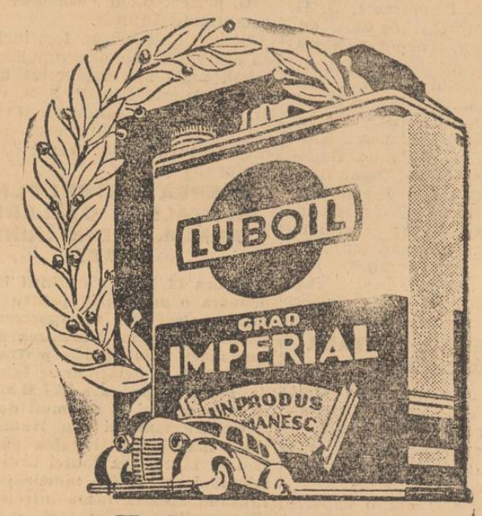

LUBOIL
a învins

Pretutindeni uleiul Luboil este cunoscut ca fiind cel mai bun produs pentru lubrificarea maşinilor. Intrebuinţaţi Luboil şi vă veţi convinge imediat de calităţile lui.

LUBOIL
UN PRODUS
UNIREA

Pe urmele Iudei

Societatea anonimă „Acta", condusă de un jidan

Apărarea națională, un mare izvor de venituri pentru jidani

Zilele acestea s'a autentificat la tribunalul Ilfov, secția Notariat, actul constitutiv și statutele S. A. „ACTA" sub nr. 28.177/937. Iar ieri, sub nr. 28838/937, s'a autentificat o declarație prin care se modfică actul de mai sus „pe baza declarației de mai jos a subsemnatului av. TULI SEGALL mandatarul fondatorilor".

Prima impresie: AVOCAT JIDAN, SOCIETATE JIDANEASCA. Este logica evidentă pentru toți bunii români, căci, la urma urmelor, cine ar putea da mandat lui Segall decât Segalii, Goldenbergii și ceilalți?

Ne-am permis totuși a vedea actul pentru a ne da seama ce societate au mai pus la cale jidanii, ce nouă sursă de câștig au mai descoperit.

Fondatorii societății „Acta" *sunt: generalul C. Bălescu Iuliu Nasta, N. K. Constantinescu, col. N. Drăghici, D. I. Dimitriu, N. Petrescu și col. Gh. Todicescu.*

Scopul societății este: „înființarea unei fabrici pentru fabricarea de aparate aero-fotografice automate și semi-automate și aparate fotogrametrice, aparate de developat... aparate, instalații și materiale pentru apărarea pasivă".

Toate aceste persoane, printre cari sunt și câțiva militari superiori, nu au găsit cu cale ca dintr'o societate al cărei scop este fabricația aparatelor necesare aviației noastre și apărării pasive în timp de războiu, să înlăture pe jidanul TULI SEGALL și să cau-te, în baroul Ilfov un avocat român! E foarte trist.

Dar să mergem mai departe și să vedem cine face parte din consiliul acestei societăți? Membrii în consiliu sunt:

Const. Argetoianu, D. Angelescu, D. I. Dimitriu, N. D. Chirculescu, Dan Hurmuzescu, Iuliu Nasta, Victor Pușcariu și col. D. Drăghici. Altă serie de români! Și toți aceștia au permis ca un avocat jidan să le facă actele societății și să fie avocatul ei!

Cenzorii societății sunt: N. K. Constantinescu, Filip August și col. Gh. Todicescu, iar cenzorii supleanți sunt: general C. Bălescu, C. Mândruham și A. Herter.

Afară de ultimul cenzor supleant, al cărui nume nu mai are nevoe de alte comentarii, ceilalți, cel puțin, prin nume, sunt români. Iar atunci când între ei sunt și militari, și când este vorba de interesele superioare ale țării, n'a înțeles nimeni că este o datorie elementară, înlăturarea jidanului Segall? Crede cineva dintre toate aceste persoane că, atunci când este vorba de o societate compusă din jidani, apelează la un avocat român?

De ce atunci această greșeală de neiertat?

Cercetați în baroul de Ilfov și veți găsi avocați români creștini, mai capabili decât o duzină de Segali și mai conștiincioși decât toată jidănimea!...

De ce ați dat atunci pe mâini jidănești constituirea unei societăți, făcând pe un Segal oarecare mandatarul ei.

Bisericile noastre asigurate prin intermediul unui jidan

Sf. Patriarhie să instituiască o anchetă pentru a stabili cârdășia dintre părintele Dron și jidani.

Sunt câteva zile de când n'am mai vorbit în coloanele acestea de neregulile dela „CECOPAVA".

L-am lăsat, așa dar, pe pr. Dron să respire puțin!... Pauza aceasta ne-a fost și nouă de folos, deoarece am triat tot materialul pe care-l avem în legătură cu trecutul preotului Dron și cu infamiile recent descoperite la „CECOPAVA" și anexele acestei instituții.

Începând de azi vom publica astfel o serie de reportagii în care vom însera lucruri încă necunoscute și pe care părintele Dron le vrea date uitării. Ceiace nu se va putea întâmpla, atât timp cât se mai găsesc oameni în țara noastră, care reușesc să smulgă masca de pe fețele netrebnicilor, pentru a-i arăta opiniei publice așa cum sunt.

In reportagiul precedent l-am prezentat pe pr. Dron ca pe un pierdut pentru Biserică, deoarece sfinția sa a subscris lei 100.000, bani dați drept ȘPERT „CECOPAVEI" de către niște jidani, pentru biserica românească dela Sfântul Mormânt.

Fapta părintelui Dron este socotită ca o crimă săvârșită împotriva Bisericii, iar cei în drept, sunt datori să înceapă o anchetă pentru a se face dovada dacă celace am afirmat noi este sau nu adevărat.

Deasemeni este cazul să atragem atenția organelor superioare bisericești că orice indiferență arătată acestei chestiuni, nu va fi lipsită de urmări.

Părintele Dron ne-a pângărit Biserica cu arginții iudei. Și lumea creștinească nu poate ierta aceasta!

CUM AU FOST ASIGURATE BISERICILE

Părintele Dron în afară de funcția ce-o deține la „CECOPAVA", — este președintele consiliului de administrație al acestei instituții, — a ajuns să ocupe și o treaptă ierarhică în administrația Sf. Patriarhii.

Folosindu-se de această calitate părintele Dron a reușit să aibă mulți dușmani, dintre acei cu care ar trebui să trăiască în deplină armonie, și foarte mulți „colaboratori", — dintre acei cari n'au nimic comun cu Biserica noastră strămoșească.

Cazul asigurării tuturor bisericilor din țară este destul de semnificativă și îl putem rezuma astfel:

Părintele Dron, fiind însărcinat să se intereseze de condițiile în cari s'ar putea asigura toate bisericile din țară, a început tratativele în acest sens, cu un jidan anume ELIAS.

Rezultatul acestor tratative a fost că: ASIGURAREA BISERICILOR NOASTRE S'A FACUT PRIN INTERMEDIUL JIDANULUI ELIAS.

Și asupra acestei chestiuni cerem organelor superioare bisericești să-și spună cuvântul cât mai curând.

Cârdășia — ca să nu spunem altfel — dintre părintele Dron și jidani este evidentă!

— v. d. —

Olăneștii în mâna jidanilor

Fapta bravă a unei doamne. Nesimțirea unor cozi de topor.

Olănești, 6. — Această stațiune, dotată cu multe isvoare de ape minerale, vindecătoare de boli, a intrat în mâna jidanilor. Administrația este în mâna lor și o exercită prin două coade de topor. Unul, din păcate colonel român în rezervă este directorul întreprinderii jidănești și altul, primarul din localitate, este intendentul ei.

Hotelul principal care are peste o sută camere și încă două hoteluri mai mici sunt ocupate aproape numai de jidani, cari sunt de o impertinență revoltătoare.

SE IA DELA GURA PAINEA INVALIZILOR

La intrarea în parcul băilor, avea instalat un chioșc pentru vândut ziare un invalid român de război, fără mâna dreaptă. Vre-o două zile nu i-au venit „Adevărul" și „Dimineața" din cauze pe care nu le poate explica. Jidanii s'au alarmat, au trimis pe directorul colonel român și a alungat pe invalidul român. Bietul om o trebuit să mute chioșcul tocmai departe în piață.

O PALMA USTURATOARE PE OBRAZUL UNEI COZI DE TOPOR

O doamnă, de origină belgiană, căsătorită cu un colonel român din Ploești, care are sentimente românești și a fost soră de caritate în timpul războiului, fiind și decorată, a cumpărat mai multe numere din „Porunca Vremii" și le-a distribuit puținilor români, cari locuesc în hotelul băilor.

Jidanii s'au alarmat și au trimis pe colonelul director să pună în vedere acelei doamne, să nu mai aducă în hotel ziare naționaliste, fiindcă prin aceasta face agitații antisemite.

Doamna a răspuns colonelului cum se cuvenea. El însă a ripostat, că și jidanii s'au luptat pentru țara noastră în război.

La acestea însă, doamna i-a răspuns că printre miile de răniți pe cari i-a îngrijit în timpul războiului, n'a găsit nici un jidan.

PRIMARUL COMUNEI IN SLUJBA GALIȚIENILOR

Primarul intendent se ocupă mai mult de interesele jidanilor. El nu mai are timp să se intereseze de curățenie. Apa și luminatul electric, sunt la discreția jidanilor.

In schimb pentru îmbunătățirea stațiunei nu se face nimic. Captarea isvoarelor este veche și ruinată. Din această cauză apa se pierde în mare parte. Unele isvoare abia picură. Trebuie să stai câteva minute, până ce se umple un pahar cu apă.

La isvorul 3, excelent pentru stomac, este imposibil să meargă cei suferinzi, din cauză, că terenul este accidentat și nu s'a făcut un drum practicabil.

Administrația jidovească scoate venituri mari, fără să se îngrijească de înbunătățiri. Jidanii administratori nu vin niciodată în contact cu vizitatorii. Ei obligă pe colonelul director și pe primarul intendent să le execute ordinele și să transeze conflictele destul de dese cu vizitatorii români cari sunt revoltați de atitudinea sfidătoare a galițienilor pripășiți pe plaiurile oltene.

Vizitator

Monumentul eroilor din com. Hodoreasca-Gorj

In ziua de 22 August a. c. ora 9 jum. dim. se va face desvelirea și inaugurarea monumentului ridicat în amintirea eroilor comunei Hodoreasca Gorj, monument așezat în fața școalei și a bisericei. Sunt rugați a lua parte la această comemorare a eroilor, onoratele oficialități, toți cei ce iubesc neamul, glia strămoșească și cu simțăminte patriotice.

Obrăznicia jidanilor la Bacău

BACAU, 6. — Ieri seară, în timp ce se plimba prin oraș, jidanul Samy Kaufman, ziarist din localitate, însoțit de un alt coreligionar al său, a salutat pe alți jidani cu mâna stângă ridicată în sus și cu pumnul strâns.

La această provocare, funcționarul petetist Pipa Octav, care se afla întâmplător pe stradă, i-a atras atenția ca să aibă cel puțin respectul față de autoritățile și acei care-l țin și hrănesc pe meleagurile noastre.

Ovreiul obraznic a reacționat vociferând pe stradă. Galițianul însă nu s'a mulțumit numai cu atât. A doua zi s'a dus la poștă insultând pe oficiantul Pipa în exercițiul funcțiunii și amenințându-l că-l va publica în ziarul jidănesc „Bacăul" din localitate.

La această nouă provocare d. Pipa a depus o reclamație la parchetul de Bacău pentru a se tempera obrăznicia jidovească.

Oare până când va mai dura această obrăznicie?

Noui piloți aviatori

Școala de aviație Mircea Cantacuzino a brevetat Vineri 6 August prima serie de piloți aviatori ai anului 1937.

Noii piloți aviatori sunt d-nii: ingineri Viorel Nicolescu, Tiberiu Simulescu, Radu Mironovici, Ion Bejenaru, Toma Tomescu, Eugen Radu, Nicolae Parușef, Alexe Anjulovici și Radu Lăzărescu.

Inscrierile la „Liceul Internat" din Iași

Pentru anul școlar 1937-38 sunt vacante la Liceul Internat din Iași următoarele locuri de bursieri cu plata taxei de 750 lei anual — pentru întreaga întreținere în internat — cu condițiunea ca doritorii de a le ocupa să fie fii de săteni, mici agricultori, preoți, învățători, funcționari rurali.

La clasa I-a sunt 50 locuri care se ocupă prin concursuri ce se vor ține la Chișinău, Cernăuți, Tg. Mureș și Mercurea Ciucului, în ziua de 25 August, iar la 1 Septembrie se va ține la Liceul Internat în Iași (liber a se prezenta fiecare unde dorește).

La clasa II-a sunt 35 locuri vacante.

La clasa III-a sunt 24 locuri vacante.

La clasa IV-a sunt 35 locuri vacante.

La clasa VI-a sunt 4 locuri vacante.

La clasa VII-a sunt 2 locuri vacante.

La clasa VIII-a sunt 6 lovcuri vacante.

Locurile vacante la clasele II-a—VIII-a se pot ocupa pe baza mediilor de promovare din 1936—37 dela școlile respective și pe baza certificatului de stare materială a părinților.

Cererile, în care se va arăta media de promovare, însoțite de actul de stare materială, se primesc numai până la 20 August. Inainte de 1 Septembrie se va comunica fiecărui candidat dacă este primit sau nu în Liceul Internat din Iași.

Palatul Justiției

PATRONII

Judecătoria de muncă secția I-a a judecat și azi o serie de procese rezultate din vecinicul conflict: patron și lucrător. Este vorba de contestația făcută de Fany și Mircea Stein zis Stan — numele se aseamănă în pronunție dar nu se potrivesc prin origină — contra procesului verbal de sequestru prin care s'au sequestrat mai multe rochii și o mașină de cusut ale fostei patroane a d-rei Mariana Wirsch. Dată afară fără preavis, instanțele judecătorești au găsit cu cale că patroana Fany trebuia să plătească fostei lucrătoare 1300 lei plus cheltueli. Nevroind să plătească de bună voie — la ce să plătească patroana? — i-au fost sequestrate de fosta lucrătoare niște covoare și un aparat de radio pe care însă d. Mircea (?) l-a scos prin contestație de sub sequestru, ca fiind al d-sale. Alți bani, alt sequestru, și fosta lucrătoare reușește să pună sequestru pe mașina de cusut și niște rochii ale patroanei Fany. La judecarea contestației reprezentantul d-lor Fany și Mircea a cerut scoaterea de sub sequestru și a acestor mobile deoarece: 1) mașina este cumpărată de ambii soți, deci și d. Mircea este patron căci și d-sa are o bucătică de mașină; 2) uneltele meseriașilor nu se pot sequestra conf. art. 407 pr. civ.; 3) rochiile sunt de primă necesitate și deci trebuiesc lăsate cu atât mai mult că sunt și ale clientelor. Din partea fostei lucrătoare, intimată în contestație, s'a susținut că în conformitate cu art. 71 din legea contractelor de muncă, salariul și preavizul lucrătorilor sunt creanțe privilegiate ,admițându-se sequestru oricăror obiecte; că soțul nu are ce căuta ca coproprietar al mașinei de cusut a soției, care este singură înscrisă la corporație ca croitoreasă, și că portărelul arată că a mai lăsat și alte rochii pentru trebuința zilnică — nu a rămas patroana în 2 rochii —! In privința rochiilor dela clientele numai acestea sunt în drept a face contestație.

D. președinte Popescu-Copăceni, împărtășind concluziile intimata fosta lucrătoare, a respins contestația patroanei căreia urmează a i se vinde lucrurile sequestrate pentru a plăti lucrătoarea.

MILITAR NUMAI IN CALATORIE

D. procuror Macarovitsch a restituit Cabinetului 8 Instrucție, cu concluzii de trimitere în judecată, actele privind pe Petre Ribecov spre a se da ordonanță definitivă contra lui pe baza articolului 401 al. II din noul cod penal, pentru falș în acte publice.

Numitul a fost prins călătorind pe căile ferate cu un bilet de voie și un carnet de identitate pentru militari cu reducere de 75% pe numele de caporal Petre Ionescu din Regimentul 23 Infanterie. Intrucât confecționarea acestor acte a dat de bănuit, interesându-se la regimentul respectiv s'a aflat că semnăturile sunt falsificate de Petre Ribăcov care-și zicea Ionescu pentru... a-i se pierde urma.

ASASINII LUI VORVOREANU

Camera de punere sub acuzare urma să se pronunțe ieri asupra ordonanței de trimitere în judecată dată de d. Consilier Niculescu Bolintin, titularul Cabinetului I Instrucție contra lui Trocan și Aloxescu, asasinii fostului deputat Vorvoreanu. Apărătorii acuzaților au cerut un termen pentru a depune un memoriu iar Camera a amânat judecarea la 11 August a. c.

CRIMA

D. judecător G. Gorescu, a confirmat ieri, la Cabinetul II instrucție, audierea martorilor în crima din comuna Costești Sintești Ilfov, a cărei victimă a fost tânărul Nicolae Agută, bănuit de aceasta crimă fiind cârciumarul satului, Dumitru Ilie Grigore.

IN MATERIE DE... PAR

D-na Franasovici a intentat acțiune directă penală contra coaforului Ionică Oprișan din str. Episcopiei nr. 3, acțiune în care se constituie parte civilă cu suma de lei 200.000 și care s'a repartizat la secția I-a c. c. Motivarea acțiunii: „în loc să-și facă meseria care constă în a corecta creșterea părului cu o precisă rea intenție sau incapacitate profesională, m'a desfigurat tăindu-mi aproape tot părul și punându-mă în imposibilitate de a apare în lume și de a-mi îndeplini obligațiile sociale și mondene".

Corectarea creșterii părului!... Obligațiuni sociale și mondene!

I. I. St.

Serbarea culturală din com. Crivăț jud. Ilfov

Sub auspiciile căminului cultural „Stelian Popescu" *din comuna Crivăț, jud. Ilfov, a avut loc Duminică, 1 August a. c., o frumoasă serbare culturală, organizată de tinerii intelectuali din comună împreună cu inimosul președinte al căminului,* Marin Paraschiv, *învățător.*

Cuvântul de deschidere l-a avut d. avocat Nic. Anghel-Paraschiv, *care a vorbit despre „PROBLEMA EVREIASCA".*

D-sa, după ce arată cu lux de amănunte pericolul ce-l prezintă acestă rasă blestemată pentru toate popoarele din lume, și în special pentru România, termină prin a spune că astăzi sunt mai imperative ca ori și când lozinca lui Conta, Hajdeu și Eminescu: „dacă nu vom lupta mpotriva jidovilor, vom pieri ca națiune".

După aceasta, s'a jucat piesa „Titanic-Vals" de Mușatescu. Serbarea a luat sfârșit la ora 8 jum. seara, urmând apoi dansuri naționale în saloanele băncii „Fagurele Crivățului".

Specula la Focșani

Populația spoliată cu ajutorul autorităților

Focșani, 6. — Specula, în municipiul Focșani, a luat proporții îngrijorătoare. Sub ochii nepăsători ai primarului Leon, zarzavagii și măcelarii își fac de cap, scumpind pe zi ce trece tocmai alimentele de care cetățenii au cea mai strictă nevoe.

Și cauza principală a acestei scumpete e faptul că șeful organizației liberale are grădină de zarzavat și obligă pe ceilalți zarzavagii să mențină prețurile ridicate.

La toate barierile din oraș stau agenți care nu lasă nici o căruță cu zarzavat să intre în oraș pentruca prețurile să nu fie scăzute de aceștia.

Dăm câteva din prețurile de pe piață, care sunt mai mari ca cele din București: un kgr. de pătlăgele roșii costă 10—12 lei; vinetele 4—6 lei bucata: cartofi 5—6 lei kgr.; ceapa, un leu legătura cu trei fire; castraveți 1 leu bucata; carnea 22—30 lei kgr.

Deasemeni la restaurante, prețurile sunt extrem de exagerate. Astfel la restaurantul „Pollatos" al cărui proprietar e supus străin, o ciorbă costă 12 lei, o mâncare 18 lei și o friptură 18—20 lei.

Și toată această specula care a indignat întreaga populație se face sub ochii autorităților care nu iau nici o măsură.

„FOTOCOPIE"
MARTIN EILINSKI
Magazin creștin. Developează, Copiază, Mărește, Reproduce. Aparate și articole pentru Fotografi amatori
Calea Victoriei No. 38
Colț cu Pasajul Majestic
Telefon No. 4.34.15

Intâmplări din Capitală

JUPITER MOZES A FOST ARESTAT

Brigada agenților din Siguranța Capitalei a arestat ieri pe cunoscutul pungaș de buzunare JUPITER (oi, vei!) Mozes, urmărit cu un mandat de arestare de șase luni, și pentru o mulțime de furturi de buzunare.

El descinsese de câtva timp în Capitală în nădejdea unor lovituri strașnice.

Odată cu Mozes a fost arestat „colegul" său Gh. Nistor, urmărit cu un mandat de arestare de un an de zile.

ARESTAREA UNUI ȘOFEUR

D. comisar șef Eustațiu a arestat ieri pe șoferul Casemciof Sergiu, conducătorul mașinei 12.578, care găsind în mașină o poșetă cu bani și acte, uitată de d-na căpitan Ec. Sbanciu din str. C. A. Rosetti 40 și-a însușit-o.

In urma reclamației d-nei Sbanciu, i s'au dresat acte de dare în judecată.

PUNGAȘI ARESTAȚI

Siguranța Capitalei a mai arestat ieri pe pungașii Ilie Nită Zlate, zis Dobrică Iliescu, dezertor, Constantin Țâru și Gheorghe Liță.

Constituiți în bandă, cei trei noui musafiri ai beciului prefecturii poliției, au comis în ultima vreme 18 furturii de bijuterii, bani, îmbrăcăminte la numeroase locuințe particulare.

Ei au fost înaintați parchetului.

INECATUL DIN LACUL FLOREASCA E UN FOST COMERCIANT

Cercetările întreprinse de autorități pentru identificarea necunoscutului găsit înecat în apele lacului Floreasca, au dus la constatarea că nefericitul sinucigaș este comerciantul Nicolae Bărbulescu din str. Ferentari.

Rapidul București Carmen-Sylva și-a modificat orarul

Incepând de Sâmbătă 7 August, trenurile rapide 91 și 92 „Regele Carol II" dintre București-Carmen Sylva, ne mai având oprire pe parcursul București-Constanța decât în stația Ciulnița, mersul lor s'a modificat în felul următor:

Tr. 91 va pleca din București Nord la orele 19.40 și va sosi în Ciulnița la 21.01, în Constanța la 22.50, în Neptun la 23.19, în Eforie la 23.31, iar în Carmen-Sylva la 23.40.

Tr. 92 va pleca din Carmen-Sylva la 6.05, din Eforie la 6.16, din Neptun 6.28, din Constanța la 6.57, din Ciulnița la 8.47 și va sosi în București la 10.23.

Ungaria, ultima țară feudală

Mizeria țăranilor unguri. Revizionismul grofilor și atitudinea poporului fără pământ

D. Kmeric Kovacs, unul dintre scriitorii din tânăra generație a țării vecine dela Nord-West, a scris recent o carte, intitulată *„Revoluția mută"*, în care descrie, în termenii impresionanți, marea tragedie a mizeriei țărănești din ultima țară feudală din lume, adică din Ungaria.

Un popor înșelat și condamnat în ultimă încercare de a ajunge să pună mâna pe imensele latifundii ale nobililor, astăzi se îndreaptă spre viața mistică a sectarismului. Aceasta este și ea o revoluție; o revoluție mută",— spune d. Kovacs.

Sectele maghiare sunt ultimele fortărețe de salvare ale unei clase sociale înlăturate dela viață. Ele se nasc acolo, unde mizeria trupească cu cea sufletească umblă mână în mână. Pe latifundiul contelui Palavicini și pe alte părți ale marei câmpii maghiare situația este identică. O țărănime aruncată în lanțuri de civilizația veacului al XX-lea, nu se poate mișca și de aceia recurge la aceste căi de ușurare (la sectarism). Un popor ce decade sub nivelul timpurilor istoriei își pregătește revoluția sa și această revoluție este o revoluție mută.

Apostolii mizeriei țărănești colindă latifundiile și cu învățămintele lor sectare, caută să alinte durerile milioanelor de țărani țintuiți sub jugul feudalismului nobililor maghiari. Credințele lor se rezumă, în general, la următoarele: *„Viața e o vale a plângerii și cu cât vom suferi mai mult pe acest pământ, cu atât mai bună soartă ne așteaptă în viața de apoi".*

Refrenul: pământ, pământ! se aude pretudindeni. In lipsa generală de pământ, țăranii decad din ce în ce mai mult. Sfârșitul lor începe prin sectarism și se termină în nihilism și moarte.

Sectele țărănimii maghiare nu se pot enumera, fiind extrem de numeroase. Așa de pildă există secta „celor sterpi" spune d. Kovacs, care refuză de a mai procrea copii, pentrucă nu vor ca și aceștia să îndure suferințele de cari suferă ei. Ei se condamnă la moarte, poartă haine negre și nu pot suferi viața în jurul lor. Distrug totul ce reprezintă un simbol de viață și de speranță. Stârpesc florile și taie pomii din grădini. Nu tolerează în curțile lor decât salcâmii, acest simbol al mizeriei lor.

O altă sectă, aceia a „răbdătorilor de foame" se condamnă la pieire prin foamete, iar „alungătorii de diavol" își chinuiesc trupul prin bătăi și automutilări oribile, sub pretextul alungării diavolului din trupul lor, care astfel se purifică pentru viața de apoi. Ei sunt convinși, că viața aceasta este o veșnică mizerie, slugărnicie și umilință. „Cu coada biciului — spune d. Kovacs — își chinuiesc corpul îngrozitor, pentru ca diavolul să nu se simtă bine în carnea lor".

Ziarul „Magyarsag" din 18 Iulie, descoperă într'un articol o altă sectă periculoasă și cu principii oribile născută din infinita mizerie a țăranului maghiar. Ea se numește secta „Iehoviștilor" care nu permite credincioșilor săi țărani să ducă la doctor copiii în caz de boală, pentrucă, zice-se, Iehova s'ar supăra pe dânșii, răsbunându-se prin moartea copilașilor. Tot acest Iehova interzice credincioșilor săi curățenia corpului și interzice spălatul cu apă și săpun. Cine nu respectă aceste precepte, comite păcat de moarte. De asemenea se interzice căsătoria și viața conjugală, credincioșilor „iehoviști" neputând trăi decât o viață extraconjugală între bărbat și femee, deci nelegitimă

Această sectă este foarte răspândită în câmpia Tisei, poliția și jandarmeria maghiară punându-se, din ordinul Budapestei, pe urmele ei.

Lipsa de pământ a țărănimei maghiare și viața de mizerie a celor 6.000.000 țărani proletari au împins Ungaria în brațele „destructivismului sfânt" — cum îl numește tot d. Kovacs — secătuind orice putere de viață a neamului vecin, condus de clasa parazitară a grofilor și nemeșilor, cari în loc să instituiască reforme sociale după pilda altor state moderne, preferă politica de revanșă revizionistă, sperând să-și recapete latifundiile, pierdute prin tratatul dela Trianon (pe vecii vecilor), în detrimentul țăranilor tuturor neamurilor din bazinul Dunărei.

O nouă instituție românească la Turda

TURDA, 6. — Zilele trecute, din inițiativa Camerei de agricultură a județului Turda, au fost convocați mai mulți plugari din județ care au dat dovadă că pricep rostul agriculturii, precum și șefii autorităților locale și li s'a propus înființarea unei cooperative pentru desfacerea produselor agricole ale sătenilor. Ședința a fost prezidată de d. I. Moldovan președintele Camerei de agricultură care a arătat rostul cooperativelor, singurele în măsură să ridice starea economică a țăranului.

A luat cuvântul și d. prefect I. Modrigan — un vechiu cooperator — care a dat o sumedenie de lămuriri technice, arătând că prin înființarea acestei instituții nu se ajunge numai la îmbunătățirea stării economice, ci se ajunge și la o solidaritate care ne unește pe toți indiferent, partide politice, etc.

Subscriindu-se 80 părți sociale, s'a trecut la votarea statutului la care a făcut diverse propuneri d. primpretor Ilie Sabău din Unirea.

Interesant de reținut că numele *„Plugarul"* al cooperativei a fost propus de către săteanul Ștefan Crișan.

Consiliul de administrație s'a alcătuit din d-nii: I. Modrigan, prefectul județului; I. Moldovan, președintele Camerei de agricultură; N. Todea, director de Bancă; Gr. Sârbu, Pr. P. Sabău, I. Grozea, agricultor Răsboieni; Pr. A. Nichita; Cuc Mihail, agronom; L. Mălinescu, agronom.

Cenzori: I. Deoanca, D. Ianeșiu și D. Grigorescu.

Ședința s'a încheiat după discuțiuni ce au avut loc în vederea stabilirii unui program cât mai unitar pentru bunul mers al cooperativei.

Uniforme Reglementare pentru Străjeri și Cercetași
Cumpărați eftin dela
Gheorghe Fundănescu, Str. Carol 66

Creștini
Vizitați magazinul „CONSUMUL IMPERIAL" din str. Nicu Golescu 11 lângă Atheneu, unde veți fi serviți cu toate articolele de coloniale și băuturi, cu cele mai reduse prețuri.
Serviciul prompt și la domiciliu. Telefon 3.37-05
Vasile Moiș

ULTIMA ORA

Partidul național-țărănesc a intrat în panică

De unde, vreme de două luni, țărăniștii au trăit cu iluzia că vor veni la guvern, azi se văd excluși dela succesiune. D. I. Mihalache la o grea răspântie

Național-țărăniștii, căzuți în cursa pe care d. Gh. Tătărăscu le-a întins-o cu atâta abilitate, sunt cuprinși de o panică sgomotoasă. S'au adunat la Slănic-Moldova, unde examinează situația politică pe toate fețele.

Pentru amatorii de pitoresc, care are în el ceva din acel *„mal de train"*, refugiul partizanilor admiratori ai marxismului, e un spectacol penibil.

Stațiunea balneară de lângă Bacău s'a transformat, așa dar, în conclav al acelora pe cari doctorul N. Lupu — *ca o jignire profundă adusă țărănimei și ca o profanare a memoriei răposatului preot dela Arsura* — îi sfătuiește să se miște pe linia Moscova-Buffalo.

Consfătuirile cotidiane și nocturne se țin lanț, întrevederile nu se mai sfârșesc, iar conciliabulele între brazi se întețesc pe măsură ce ideile d-lui Ion Mihalache se înfiripă, se suprapun, se prăbușesc și se evaporează aidoma cu lozinca *„statului țărănesc"*.

UN IMPAS DE CARE DEPINDE EXISTENȚA PARTIDULUI NAȚIONAL-ȚARANESC

Dela înființare și până azi partidul condus de d. Ion Mihalache nu a trecut printr'o criză așa de adâncă. Se pare că e un moment decisiv în viața acestui organism politic, clădit pe o temelie șubredă. Dacă abisul actual, de o adâncime înfiorătoare, poate fi trecut, lucrurile sunt salvate pentru o bucată de vreme.

De-ar trăi Dobrescu-Argeș și ar vedea cât de sdrențuit e drapelul național-țărănesc, pe care l-a purtat cu demnitate într'o epocă neprielnică inovațiilor, s'ar prăbuși de durere peste brazda din care își făcuse un crez.

PRINCIPII DIAMETRAL OPUSE ȘI ACȚIUNI PRIMEJDIOASE

In adevăr, în ultimii ani, național-țărăniștii s'au înfrățit cu diferite curente anarhice. Iar propagarea stărilor de lucruri din Rusia Sovietică a constituit pentru ei un mijloc admirabil spre a zăpăci mulțimea și a o capta. Nu s'a găsit nimeni, dintre fruntași, care să-i aducă la realitate. Nici unul nu a vrut să prevadă urmările dezastruoase cari se conturau din prima zi a apologiei nebuniei de peste Nistru. Iar cei cu orizontul de vedere mai desvoltat s'au menținut în rezervă, fie din lașitate, fie dintr'o meschină strategie.

Unde s'a ajuns? Cari sunt consecințele?

Partidul e împărțit în tabere: d. Iuliu Maniu desfășoară acțiunea cunoscută, ale cărei principii le flutură când la Bădăcin, când la Vinț, când la Sovata; doctorul Lupu se trudește să alcătuiască un Front Popular cu ajutorul căruia speră să restaureze guvernul din Valencia; d-nii Costăchescu, Virgil Potârcă, Gr. Gafencu, M. Ghelmegeanu, A. Călinescu și dr. Ernest Ene pontează pe ambele tablouri, după împrejurări, fără să aibă curajul să adopte o atitudine netă; tineretul lovește zdravăn în toate cele trei tabere și pretinde să se taie un drum drept care să ducă la Izbânda românismului.

IMOBILIZAREA ȘEFULUI

Cum reacționează d. Ion Mihalache? Își exercită prerogativele de șef de partid?

D. ION MIHALACHE

D. Ion Mihalache e imobilizat, pe rând, de d-nii Maniu, Lupu, Costăchescu și de tineret, fără să-și precizeze o linie de conduită.

De aici pornește desorientarea cadrelor. Iar statul major e încorsetat de o derută specifică unui ploton împins pe câmpul de luptă fără puști, fără baionete și fără o hartă cu ajutorul căreia să se orienteze.

Demoralizarea național-țărăniștilor e impresionantă. Iar panica din rândurile lor va avea rezultate catastrofale.

O SUCCESIUNE DE CARE NU SE MAI VORBEȘTE

De unde, vreme de o lună, încrezându-se în fanteziile diferiților proooroci, au trăit cu iluzia că la 8 August se va produce criza de regim și vor fi chemați la guvern, azi național-țărăniștii — din cauza evenimentelor cari au luat o întorsătură normală pentru țară, dar surprinzătoare pentru ei — se văd excluși dela succesiune.

Dacă în unele cercuri inițiate se vorbește că la momentul oportun vom avea un cabinet dr. Angelescu, un minister Iorga, sau o formațiune Vaida-Voevod, nu se pomenește nimic despre o cârmuire național-țărănistă.

Mâhnit și desorientat, d. Ion Mihalache așteaptă, totuș — după cum a declarat — „respectuos și calm hotărirea Factorului Suprem".

E o consolare, se înțelege! Dar nu totdeauna acei cari cred se mântuie, pentrucă în practica vieții de toate zilele se cere să pui de acord credința cu realitățile.

Iată decе socotim că partidul național-țărănesc trece prin momente de cari atârnă însăși existența sa ca organism politic.

Victor Mocanu

Comuniștii spanioli au avut pierderi mari în ultimele zile

Rabat, 6 (Rador). — *Agenția Havas transmite:*

Postul de radio „Veridad" anunță că pe frontul Madridului domnește liniște deplină.

Același post de radio observă că de câteva zile activitatea aviației guvernului din Valencia este inexistentă. Din declarațiile milițienilor luați prizonieri la Navalcarnero, reiese că cei mai buni piloți guvernamentali, cari au participat la ofensiva dela Brunete, au fost doborîți de tirul bateriilor naționaliste sau de avioanele lor de luptă.

Se pare că la centrul de aviație dela Alcala de Henares domnește mare nemulțumire printre piloții guvernamentali. In adevăr piloții ruși au fost cei mai greu încercați. In consecință, ei refuză să-și mai ia sborul, iar piloții de alte naționalități îi acuză de lașitate. Pe de altă parte, mecanicii sovietici nu vor să repare decât avioanele lor.

In aceste împrejurări se poate explica defecțiunea totală a aviației guvernului din Valencia, constatată de câteva zile.

Vor începe ostilitățile pe linia Peking-Sui-Yuan?

— 45.000 soldați japonezi în China de Nord. Noul guvern din Hopei-Chahar susține autonomia regiunii —

Shanghai, 7 (Rador). — **După știri primite dela Peking din cercurile străine bine informate se anunță că întăriri japoneze au sosit la Tientsin pentru a spori efectivele trupelor japoneze din nordul Chinei.**

In prezent efectivele japoneze din regiunea de nord a Chinei se ridică la 45.000 oameni.

Autoritățile japoneze din Peking declară că atitudinea amenințătoare a trupelor guvernului central chinez dealungul liniei ferate Peking-Sui-Yuan ar putea să dea loc la ostilități.

La Nanku se află un regiment chinez, iar trupele japoneze se găsesc la Shangping, la o distanță de numai 10 km.

O altă posibilitate pentru începerea ostilităților ar consta în faptul că la Hankeu japonezii se tem de un atac al trupelor chineze ce amenință să atace dintr'o clipă în alta concesiunea japoneză.

Autoritățile japoneze cer supușilor străini să părăsească imediat concesiunea japoneză, spre a nu suferi neplăceri în cazul unui atac din partea chinezilor.

MICI SUCCESE ALE TRUPELOR CHINEZE

Shanghai, 7 (Rador). — Se anunță că localitatea Liangsiang, situată pe linia ferată Peking-Hankeu, a fost din nou ocupată de trupele de rezervă chineze.

Pe linia Tientsin-Tsinan, chinezii au înaintat până la depozitul dela Yangliunsing, situat la 20 de klm. spre sud de Tientsin.

Trupele chineze concentrate pe linia ferată Peking Suiyuan au primit puternice întăriri.

JAPONEZII DIN HANKEU AU FOST REPATRIAȚI

Tientsin, 7 (Rador). — *Comandamentul general al trupelor japoneze din China a dat ordin forțelor japoneze din Hankeu să se retragă până mâine la amiază.*

Aproape toți cetățenii japonezi din această localitate au fost îmbarcați pe bordul vaselor japoneze și repatriați. Puținii cari au rămas vor părăsi în cursul zilei de azi China.

Autoritățile chineze din Hankeu au preluat temporar administrația concesiunii japoneze.

PENTRU AUTONOMIA REGIUNII HOPEI-CHAHAR

Tokio, 7 (Rador). — **In regiunea Hopei-Chahar din nordul Chinei s'a constituit un nou guvern. El va susține autonomia acestor regiuni și se va opune la înaintarea trupelor chineze care vin dela sud.**

*

Nanking, 7 (Rador). — *Guvernul central chinez desminte știrile prin care se anunță că ambasadorii străini din Nanking au comunicat supușilor țărilor lor să fie gata pentru a părăsi orașul Nanking.*

Toate aceste svonuri sunt lipsite de orice temeiu, declară cercurile guvernamentale chineze.

*

TOKIO, 7 (Rador). — Toți supușii japonezi de pe valea fluviului Yangtse, începând dela Hankow spre nord, s'au retras în urma știrilor alarmante primite din Shanghai.

La Hangkow au fost executați Miercuri de autoritățile japoneze mai mulți chinezi pentrucă au făcut tranzacții comerciale cu japonezii, în ciuda boicotului declarat asupra acestui fel de afaceri.

Noui arestări și execuții în U.R.S.S.

VARȘOVIA. — Printre noui arestați dela Moscova se găsește și secretarul general al partidului comunist din Polonia. Presa rusă acuză pe comuniștii din Polonia de tendințe naționaliste.

Ziarul „Daily Express' e informat de corespondentul său din străine în Ucraina, ar fi fost împușcat și familia sa pusă sub severă supraveghere.

Tot arestat ar fi și Moskvine, membru al Comitetului executiv al Kominternului, care ar fi luptat în Spania împotriva politicii lui Dimitrov.

O arestare care a făcut însă multă vâlvă, este aceea a cunoscutului ziarist Lapinski, bolșevic vechiu și fost colaborator al lui Lenin. Se spune că Lapinski ținea întruniri secrete acasă la el, cu care ocazie pronunța discursuri înflăcărate împotriva lui Stalin.

O nouă „epurație" în rândurile comuniștilor străini s'ar fi operat prin arestarea a 35 austriaci, acuzați de spionaj în favoarea unei puteri străine.

Alți trei „dușmani" ai poporului: Krylenco, comisar la justiție, generalul Kachyrine, amiralul Orlov. Cine va urma?...

Din Odessa vin știri că G. P. U-ul procedează la arestări în massă în regiunile caucaziene în urma descoperirii unei noui mișcări anti-bolșevice. Numărul celor arestați se ridica săptămâna trecută la 260. Treizeci și patru de comuniști, care aparținuseră partidului, au și fost executați. In urma ordinelor date de Ezov ar fi fost deasemenea excluși din partid 5362 persoane.

Situația din Minsk este și ea destul de gravă. Se spune că în acest oraș, a avut loc o mare întrunire de protest, la care au participat câteva mii de lucrători. Aceștia au ținut discursuri înflăcărate, în care s'a relevat situația proastă a muncitorilor, expuși foamei și lipsurilor de tot felul. Dată fiind starea de excepțională gravitate din această regiune, s'a interzis unui grup de ziariști străini să viziteze Minsk, sub motivul că Rusia Albă a fost proclamată „zonă prohibită ziariștilor străini".

Lucrările subcomitetului de neintervenție

la un punct mort

Londra, 7 (Rador). — *Ședința subcomitetului de neintervenție s'a deschis la ora 15 și 15 minute.*

Lordul Plymouth, care prezida ședința, era pansat la frunte din cauza accidentului de automobil suferit eri.

După o oră de examinare a situației, lucrările subcomitetului au fost amânate fără termen. Subcomitetul a dat însărcinare președintelui său să hotărească momentul viitoarei convocări.

A fost creiat un subcomitet technic, care va fi însărcinat să se ocupe de chestiunile privitoare la control.

Astăseară se va publica un comunicat oficial asupra acestei ședințe.

COMENTARIILE PRESEI FRANCEZE

Paris, 7 (Rador). — Agenția Havas transmite:

Comentând discuțiile de eri din subcomitetul de neintervenție, „L'Epoque" scrie între altele:

„In definitiv problema a rămas tot fără soluție. S'a căzut de acord asupra unui singur lucru: că nu se poate ajunge la o înțelegere. O asemenea situație ar fi fost alarmantă acum câteva zile, este însă cu mult mai puțin azi.

Comitetul din Londra nu este decât o simplă fațadă. Ceeace trebue reținut sunt nu cuvintele ci intențiile și în această privință se constată de câteva zile o destindere sensibilă în relațiile europene în urma apropierii anglo-italiene".

„L'Ordre" subliniază: „In general se poate afirma că situația nu s'a înrăutățit. Nici unul din guvernele interesate nu pare că are de gând să încerce o lovitură sensațională, bine înțeles dacă de acum până la sfârșitul lunii nu se produce vreo modificare profundă a situației militare din Spania".

In „Echo de Paris" Pertinax afirmă că evenimentul cel mai însemnat de eri este vizita d-lui Cerutti, ambasadorul Italiei la Paris, la d. Chautemps, președintele consiliului de miniștri, și adaugă: „Reprezentantul Italiei a spus că guvernul italian socotește că apropierea Italiei de Anglia trebue în mod necesar să comporte o apropiere de Franța".

Stalin a ordonat

ca, la jumătatea lunei August, să se dea bătălia decisivă din Spania

Budapesta, 6— *Corespondentul parizian al ziarului „Uz Nemzedek" scrie că Stalin ar fi trimes în Spania o comisiune militară cu misiunea de a pregăti o bătălie decisivă spre mijlocul lui August. Acelaș corespondent afirmă că la bordul a 5 vase rusești, în drum spre Spania, se găsesc 100 care blindate mari, 500 mijlocii, 2000 ușoare dintr'un tip nou, 4000 mitraliere grele și 5000 ușoare, 20.000 puști cu repetiție, 300 avioane, 200 piloți instructori și 100 ingineri. Trei submarine din flota Mării Negre au fost deasemenea trimise la Valencia, în timp ce în fabricele din Urali se lucrează la mii de bombe cu gaze de un tip nou.*

Mari manevre aeriene vor avea loc în Anglia între 9-11 August

Londra, 7 (Rador). — **Intre 9 și 11 August vor avea loc sub directa conducere a lui sir Hugh Dowding, mareșalul aerului, mari manevre aeriene menite să dea îndrumări precise asupra nevoilor Angliei pentru apărarea teritoriului său de eventuale invazii de avioane străine, în cazul unui război.**

Aceste manevre vor fi cele mai mari de până acum. La ele vor lua parte 400 avioane și toate unitățile din apărarea anti-aeriană precum și numeroase detașamente din celelalte servicii în legătură cu această apărare, cum sunt geniul, transmisiunile, etc.

Manevrele se vor desfășura la sud de linia ce merge dela aeroportul din Gosport la Boston, trecând prin Worcester.

Prin aceste manevre guvernul britanic vrea să arate totdeodată progresele realizate în ultimul timp în domeniul apărării anti-aeriene.

Vizita M. S. Regelui Carol în Jugoslavia

Suveranul nostru ovaționat pretutindeni de populație

Belgrad, 7 (Rador). — **M. S. Regele Carol II, însoțit de M. S. Regina Mamă Maria a Iugoslaviei, a sosit eri la Dubrovnik venind**

M. S. REGELE CAROL II

dela Milocer, unde este oaspetele M. S. Reginei Maria.

M. S. Regina Maria conducea personal automobilul în care luase loc Suveranul României.

In fața palatului Cnejilor din Dubrovnik, unde s'au oprit pentru câteva minute spre a se odihni M. S. Regele Carol II și M. S. Regina Maria au fost frenetic aclamați de o mare mulțime care se strânsese în câteva minute pe străzile și în piața de lângă palat.

La ora 15 Suveranul României și M. S. Regina Maria au vizitat satele Lapad, Dobrovzca și împrejurimile pitorești ale orașului Dubrovnik, fiind întâmpinați pretutindeni și ovaționați îndelung de populație.

Către seară M. S. Regele Carol II și M. S. Regina Maria a Iugoslaviei s'au înapoiat la castelul Milocer.

„Amintirea lui 1914

trebuie să ne fie un avertisment"

Berlin, 7 (Rador). — *„Trăim astăzi în pace, cu toate că epoca noastră nu este o epocă pașnică", scrie lt. colonelul Foertsch din statul major general al armatei, cu prilejul aniversării declarației de război din 1914, în revista „Deutsche Wermacht", editată de Ministerul de Război.*

Autorul scrie în continuare: „Nimeni nu știe cum va fi războiul viitor, dar toți suntem convinși că el va fi altfel decât cel din 1918. Fiecare știe că lucrul cel mai important este astăzi de a ști să creiezi, să conduci și să domini materialul de războiu. Mobilitatea șefilor și a trupelor este baza cea mai sigură a victoriei".

In concluzie, autorul scrie: „Nu voim războiul, dar suntem datori să procedăm ca și cum el ar trebui să izbucnească mâine. De aceea amintirea lui 1914 trebue să ne fie un avertisment".

Presa engleză

liberă în Italia

Roma, 7 (Rador). — *Agenția Stefani anunță că guvernul a luat dispoziția ca pătrunderea presei engleze în Italia să fie din nou permisă.*

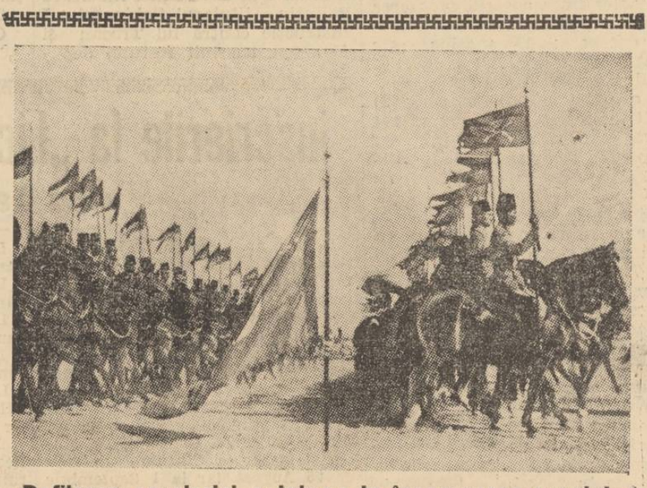

Defilarea cavaleriei egiptene la încoronarea regelui FARUK

Stiri și polemici

„FRONTUL NAȚIONAL" a proclamat președinte suprem pe d. dr. Al. Vaida-Voevod.

*

MINISTERUL de interne, în înțelegere cu organele de resort ale ministerului de agricultură, trebuie să procedeze imediat la instituirea unei comisii de anchetă care să cerceteze cazul jidanului Abraham Fischer, proprietarul moșiei Costești, Botoșani, care, profitând de lipsa de pământ a țăranilor români din regiune, se dedă, prin sistemul cultivării în parte, la o sălbatică exploatare a sătenilor.

Plângerile numeroase ale acestora ar trebui să îngrijoreze autoritățile, cunoscut fiind faptul că și în 1907 tot pe moșiile jidanului Abraham Fischer a isbucnit întâi răsmerița.

*

D. N. TITULESCU a sosit ieri la Karlsbad, unde a avut mai multe întrevederi cu d-nii V. P. Sassu și Al. P. Necșești.

*

D. D. R. IOANIȚESCU, secretar general al Frontului Românesc, se înapoiază în Capitală, venind din străinătate, în cursul zilei de Marți.

*

IERI la orele 1.35 un avion „Douglas" bimotor al soc. rusești „Aeroflot" care face cursa Praga-Moscova, având la bord șase persoane, dintre cari doi pasageri și patru echipaj, s'a prăbușit în flăcări în pădurea Fundoaia, la 2 km. de com. Herina jud. Năsăud.

Toți cei aflați la bord au fost complet carbonizați. Singur Cavalero Maximo Vicic, atașatul comercial pe lângă ambasada italiană din Moscova, a fost găsit sdrobit în pădurea Gălățoaia la 3 km. depărtare de locul unde s'a prăbușit avionul, în apropierea com. Galații Bistriței.

La fața locului au sosit în scurt timp dela Bistrița șeful parchetului, judecătorul de instrucție, d-nii Iosipescu, comandantul aviației civile și Eremia, ajutor de comandant, șeful poliției, doi medici legiști, o echipă de pompieri, șeful stației meteorologice și reprezentantul soc. de transporturi aeronautice C. S. A.

Azi dimineață a sosit deasemenea comisia de anchetă a ministerului aerului și marinei, care anchetează în acest moment cazul, spre a se stabili precis împrejurările în care s'a produs prăbușirea și cauzele cari au determinat-o.

*

MINISTERUL de interne a ordonat să se facă o anchetă severă la prefectura de Făgăraș, delegând în acest scop pe d-nii inspectori generali Goma și Costa.

*

IERI, la ora 4 dimineața, a fost arestat în templul inochentist subteran, din suburbia Botanică a orașului Chișinău, vestitul șef inochentist Gheorghe Culeac.

Inconjurat de sectanți și sectante el oficia la un altar improvizat.

Toți cei prezenți au fost transportați la chestura de poliție, iar subterana a fost astupată.

*

D. ION INCULEȚ, vice președintele consiliului de miniștri, a plecat aseară la Chișinău, și se va înapoia Luni în Capitală.

*

In ședința de ieri a delegației județene de Ilfov, s'a dat aprobare următoarelor lucrări:

Rezultatele licitațiilor ținute în ziua de 4 c., conform ordinului ministerului de interne, aprovizionarea cu pietrișul necesar, pentru împietruirea șoselei comunale Putul cu Salcie-Mitreni-Valea Roșie, între km. 0—4+500; săparea a 7000 m.l. de șanțuri pe drumul comunal Mitreni-Curcani, între km. 0—3+500; adăugarea unei săli de clasă, cancelarie și coridor, la școala din Oltenița Rurală; construirea unui podeț pe șos. jud. Otopeni-Ștefănești, la km. 12+250 și reparațiunile necesare preturii din Bolintin.

*

SECRETARIATUL general al partidului național-țărănesc a cerut șefului organizației din Cernăuți să prezinte un memoriu cu privire la neînțelegerile cu lupiștii.

*

MINISTERUL de interne a trimis tuturor prefecturilor o circulară, prin care le face cunoscut că, în colaborare cu Camerele de agricultură, să aleagă câte o comună din județul respectiv, pentru creiarea obștei de comasare.

*

IN JUDEȚUL Iași plouă, necontenit, de patru zile. Din această cauză țăranii au întrerupt muncile agricole și sunt nevoiți să stea în casă.

*

Eri după amiază, la cimitirul Bellu din Capitală s'a făcut înmormântarea regretatului prof. Obreja, fratele savantului Obreja.

*

Moscova, 6 (Rador). — *Curtea supremă de justiție a condamnat la moarte pe 18 acuzați, cari s'au făcut vinovați — după arătările actului de acuzare — de incendierea mai multor clădiri municipale din Piatigorsk, în Caucaz.*

Cei 18 condamnați, ca „trozkiști, teroriști și agenți distructori" au fost executați azi dimineață.

*

Madrid, 6 (Rador). — Agenția Havas transmite:

In cursul bombardării de azi dimineață, mai multe bombe au căzut pe clădirea nunciaturii papale.

Secretarul nunciaturii a fost ucis.

Dela Burăh la Ralea

Burăh behăie pe trei coloane în „Dimineața", că n'am reprodus declarațiile d-lui Costăchescu, declarații cari nu ne-ar fi convenit.

Burăh minte.

„Porunca Vremii" nu numai că a reprodus declarațiile fostului președinte al Senatului, dar le-a și comentat.

Și am arătat, că d. Costăchescu e pesimist și se îndoiește că partidul național-țărănesc, în actuala lui formațiune, va fi chemat la guvern.

Dar, repetăm: Burăh minte și e prost.

Purtăm noi vre-o vină?

E altceva, însă.

„Dreptatea", oficiosul național-țărăniștilor, ține la carantină pe d. N. Costăchescu. N'a publicat, nici până azi, declarațiile cu pricina.

Nu a auzit de ele? Sau crede că, dacă nu le publică, va grăbi aducerea partidului la putere?

D. Mihail D. Ralea susținea, într'un grup de prieteni, că e deștept.

Nu se cunoaște!

Par'că ar fi frate cu Burăh!...

Redactor responsabil: EUGEN VICTOR POPA

Tipografia ziarului „UNIVERSUL", str. Brezoianu 23—25 București

6 pagini 3 lei

ANUL VI, No. 822 Luni 9 August 1937

Taxa poştală plătită în numerar conform aprobării Dir. Gen. P.T.T. No. 118.370/1934

BIBLIOTECA CENTRALĂ ASOCIAȚIUNII

Porunca Vremii

TRIBUNĂ ZILNICĂ DE LUPTĂ NAȚIONALĂ ȘI CREȘTINĂ

Deşi după dreptul vechiu jidanii n'aveau voie nici sinagogi de piatră să aibă, ei au astăzi, drept în mijlocul Capitalei, havra lor, iar asupra ţării ei s'au svârlit ca un pâlc negru de corbi, expropriind palmă cu palmă pe ţăranul încărcat de dări, sărăcit prin împrumuturi spre a-şi plăti dările, nimicit prin dobânzile de Iudă, ce trebue să le plătească.

MIHAIL C. EMINESCU
(„Răpirea Bucovinei")

Abonamente anuale: Lei 1000 pentru instituţii şi sprijinitori; Lei 800 pentru oraşe; Lei 600 pentru sate. Se primesc şi abonamente pe 6 şi 3 luni.

Ori ce sumă se poate trimite prin Casa de economii şi Cecuri poştale (CEC) astfel: ABONAŢII PENTRU CONTUL 1221; DEPOZIARII „ „ 10405

Director: Dr. ILIE RĂDULESCU

Redacţia şi Administraţia: BUCUREŞTI 1, Str. Sărindar 18

TELEFON: Direcţie, redacţie 4.1853; Ad-ţie, publicitate 4.1852

Nu suntem vânduţi jidanilor şi tâlharilor!

Lacrimi pentru Mărăşeşti

Am urmărit, cu inima strânsă de jale, dările de seamă apărute, ieri şi alaltăeri, în gazete, asupra festivităţilor dela Mărăşeşti. N'am simţit niciodată mai mult gol în sufletul meu, par'că niciodată nu mi-a fost mai multă ruşine de mine însumi şi de generaţia din care fac parte, decât acum, dinaintea fotografiilor în care se numără pe degete cei câţiva participanţi la comemorarea a două decenii dela glorioasa bătălie dela Mărăşeşti.

Douăzeci de ani dela Mărăşeşti, dela clipa aceia tragică, înfiorătoare, dar şi sublim de emoţionantă, în care s'a scris, cu sânge, cea mai frumoasă pagină de istorie şi de vitejie românească! Glorie neperitoare, diamant al eroismului românesc, iată ce-au fost Mărăşeştii, cari ne-au înălţat, în câteva zile, în ochii întregii Europe, aşa cum nu va reuşi s'o facă un secol întreg de civilizaţie! Toţi istoricii, toţi comentatorii războiului de acum douăzeci de ani, fie ei prieteni, fie duşmani, vorbesc cu evlavie, cu admiraţie despre aceşti Mărăşeşti din care un neam întreg a ieşit renăscut, ca o adevărată, Dumnezeiască minune, din cenuşa lui proprie. Şi noi, cum ne închinăm, cum îngenunchem, cum sărbătorim această bătălie, în care s'a hotărît destinul aspiraţiilor noastre istorice, idealul întregirii noastre naţionale? Cu cea mai criminală absenţă, cu cea mai inconştientă indiferenţă! E groaznic.

Un distins ofiţer superior, unul dintre eroii cari au sângerat la Mărăşeşti, îmi povesteşte următoarea scenă, dureroasă, ca un cuţit care ţi se înfige în inimă: „m'am dus zilele trecute, aşa cum fac în fiecare an, să revăd locurile frământate cu atâta sânge şi vitejie românească, dela Mărăşeşti. Mă plimbam singur pe lunca Siretului, pe acolo pe unde a luptat Divizia de fier. Deodată, dintr'o groapă de obuz, îmi apar în faţă doi oameni: unul mai bătrân, altul de vreo 24-25 de ani. Bucuros că întâlnesc pe cineva, mă apropii de ei: — „Şi dv. retraşi clipele de acum douăzeci de ani"? îi întreb eu. — „Bitte sehr!?" îmi răspunde omul cel bătrân. Intrigat, repet întrebarea. Omul dă din umeri. Înţeleg că e german şi-i traduc întrebarea în nemţeşte. Aflu că cei doi — tatăl şi fiul — au venit de două zile, din Germania. — „Am luptat pe acest front, în armata germană, şi-am venit să-i arăt fiului meu locurile acestea, de unde numai printr'o minune, am scăpat şi unde a pierdut pe unchiul său care lupta alături de mine. Mare bătălie. Strașnici au fost Românii! Atunci, în această luptă, am înţeles ce brav popor, este naţia dv", spune germanul, în timp ce simt că ochii mi se umezesc"; şi încheie vorba ofiţerul.

Mi-e imposibil să transcriu în aceeste rânduri, întreg conflictul de sentimente şi resentimente, toată gama accentelor de revoltă care mă frământă. Auzi d-ta! Vine neamţul dela Berlin, să arate copilului său, unde a fost INFRANT. Nu se mişcă, însă, Românul BIRUITOR, dela doi paşi de Mărăşeşti, să se închine pe locurile sfinte unde s'a plămădit România Mare. Şi nu se urneşte, nu numai ţăranul, care trăeşte ca vai de capul lui în mizerie şi inconştientă, în bezna satului; nu se oboseşte, până la Mărăşeşti, nici boerul, nici oficialitatea. Nimeni!

La 20 de ani dela marea bătălie dela Mărăşeşti, mă aşteptam să văd nu numai lângă ruinile acelui Mausoleu uitat, dar pe întreaga vale a Siretului, mii, sute de mii de capete. Ţara întreagă — bătrâni şi mai ales tinerii cari trebuie să-şi scalde sufletul în baia de eroism dela Mărăşeşti, spre a înfrunta cu mai multă vigoare greutăţile vitorului — trebuia să fie acolo. De unde? N'au fost nici trei sute de oameni. Fotograful meu, neputând prinde, în obiectivul lui, o mulţime absentă, s'a mulţumit să fotografieze... casa lui Negropontes. În afară de o mână de luptători, de voluntari de război şi de cele câteva neobosite surori de caritate, nimeni. Nici o faţă oficială. Nici o jumătate de ministru. Erau ocupaţi oamenii prin altă parte, pe la cine ştie ce adunare electorală, unde se vorbeşte cu viii... La Mărăşeşti prea eşti într'o atmosferă... macabră. Şi de mo-ţi, fie ei şi eroi, oficialii au totdeauna oroare, chiar dacă, în zilele de alegeri, votează şi ei, câteodată.

Mi-e inima plină de jale. Nu aşa se pregăteşte ţării destinul la care are dreptul. Mă uit la cele ce se petrec în Franţa Frontului Popular. De Germania şi Italia să nu mai vorbim! În Franţa, Leon Blum, cu tot bolşevismul lui, n'a putut să pună zăgaz elanului patriotic care fierbe în acea mistică a cultului pentru eroii şi martirii neamului. O singură încercare de acest fel s'a înnecat în sânge. Leon Blum, jidanul, a fost silit să privească şi să salute, descoperit, toate comemorările războinice şi eroice ale unei naţii creştine. De ce? Fiindcă în Franţa armata n'a lăsat din mâna ei, pe seama unei oficialităţi defetiste şi internaţionaliste, şcoala patriotismului şi cultul acelor virtuţi, cari singure pot să înnobileze un neam.

Şi la noi, atmosfera aceasta grea, înnăbuşitoare, păngăritoare a tot ce este tradiţie şi sărbătoare eroică, n'o poate sparge decât tot scumpa noastră armată. Ea trebuie să fie nu numai tezaurul în care se păstrează toate comorile de eroism, dar şi forţa dinamică a tuturor iniţiativelor patriotice, capabile să dea ţării o spiritualitate de jertfă.

Asta nu e însă cu putinţă în statul democratic. Va fi, fără îndoială, în statul naţionalist de mâine.

Dr. ILIE RADULESCU

Într'o staţiune climatică românească

Vălenii-de-Munte, cuib de spiritualitate românească

Sunt treizeci de ani de când marele cărturar al neamului, profesorul Nicolae Iorga, a turnat, în ciment de cuget românesc, temelia Universităţii populare din Vălenii-de-Munte. Oricâtă rezonanţă vor fi trezit aceste cursuri, oricâtă faimă li se va fi răspândit în ţară, înalta şcoală din Vălenii-de-Munte au va putea fi pătrunsă, în adâncă ei semnificaţie, decât de acela care a ucenicit în ea, sau i-a cunoscut de aproape, de lângă inima ei, clocotul lăuntric şi cald de viaţă spirituală.

Pentru cărturarul adevărat, se aprinde ca un imperativ, ca o luminoasă catenă a însuşi rostului său cărturăresc, apropierea cu sufletul şi fruntea, de această şcoală. El nu se poate mărgini la cunoaşterea şi preţuirea marelui aşezământ de cultură naţională de pe valea Teleajenului, numai prin dările de seamă ale ziarelor sau prin lectura programului şi rezumatelor de conferinţe şi prelegeri...

Există o uriaşă deosebire între universităţile noastre de Stat, cu programele, cursurile şi menirile lor, — şi Universitatea populară din Văleni, ctitorită de truda profesorului Iorga şi ridicată pe piscuri de simbol, sub înalte curcubee valahe.

La Universitatea din Văleni nu se face cărturărie stearpă. Nu se împart talaşuri uscate de ştiinţă, aduse cu sacul şi desertate — mormane — în sala de curs. Nu fişa, documentul sec şi informaţia rigidă, capătă, aici, întâietate. Frigiditatea expunerilor şi lecţiunilor de la cutare catedră de pe lângă cutare facultate din Bucureşti, Cluj sau Cernăuţi, nu se întâlneşte, nici când, la Văleni...

Aici, conferinţele şi prelegerile sunt străbătute vertical de o largă vibraţie. Un freamăt de simţire şi spiritualitate etnică trece prin ele, ca un svon de pădure carpatină, de pe Tabla-Buţii, ca un foşnet de grave violoncele marine.

Cărturăria de la Universitatea din Vălenii-de-Munte e însăşi erupţia spiritualităţii naţionale, prin ştiinţă, cunoaştere, gândire. Dela catedra populară, ilustrată de dascălul neamului, cuvântătorii nu împrăştie numai sisteme, statistici, date, documente şi citate, dar apridn, permanent, suflet şi cuget românesc. Torţa sufletului lui Nicolae Iorga e, astfel, mereu ţinută nestinsă.

La aceste cursuri de trăire a culturii autohtone, vine, să asculte, ţara. Bucovineni — profesori, institutori şi studenţi, aşa cum i-am întâlnit cu prilejul vizitei noastre, acum câteva zile — ardeleni, bucureşteni, olteni, un întreg tinerit venit de prin toate unghiurile ţării, fremătător, dornic, însetat să bea din limpezimea acestui izvor de cărturărie şi simţire naţională.

Iată, apoi, un numeros grup italian, compus din profesori, oameni de ştiinţă şi studenţi, în frunte cu prof. N. Ruffini şi tânărul savant Camelucci, autor al unui serios studiu despre poetul P. Cerna şi cunoscător adânc al literaturii noastre. Toţi, urmărind cu deosebită pasiune, cursurile de istoria românilor, ţinute de emeritul om de ştiinţă, dr. Anton Balotă (care, bineînţeles, n'a ajuns profesor universitar, în ţara „savanţilor" Casiu, Maniu şi Marmeliuc!).

Atmosfera de românism şi caldă camaraderie a trecut, din sala Universităţii Populare şi din cerdacul casei de munte a lui N. Iorga, în întreg târgul Vălenilor, contaminându-l.

Respiri şi freamăţi, în voe, românească, în acest orăşel în care, dacă dai o visterie împărătească, tot nu găseşti picior de iudă. Din cetatea cărturărească a marelui dascăl, Israel a fost isgonit, oridecâte ori a încercat să pipăe terenul cu un vârf de ventuză... Deaceia şi tineretul venit la cursuri, (mai ales un anumit tineret, foarte scump nouă şi foarte intransigent în naţionalismul său) îl adoră pe marele dascăl şi nu-i cere decât un singur lucru: să vrea — numai să vrea — să se apropie cu înţelegerea şi de năzuinţele, suferinţa şi lupta curată a acestui tineret!...

Şi mai există, iarăsi, ceva nespus de frumos în acest Văleni-de-Munte, unde se resfrâng cerurile clare ale destinului românesc:

dimineaţa, la prânz şi la cină, la cantina cursurilor unde se întind peste 300 de tacâmuri, înainte de începerea mesei, toată lumea se ridică în picioare şi îşi face, cucernic, rugăciunea...

Auziţi domnilor profesori cari vă împotriviţi introducerii serviciului divin în universităţi?

La Universitatea Populară a lui N. Iorga, SE FACE RUGACIUNEA!

Radu Gyr

Patrioţii!

Mă uit cum „patrioţii" mereu înfoae-şi pieptul,
Strigând că — să conducă tot Neamul, ei au dreptul,
Şi fiecare urlă cu lacrămi de durere,
Că, fără ei la cârmă, „sărmana Ţară piere"!..

Dar Ţara 'n stăpânire luând-o fiecare,
Sărmanele ei zile rămân mereu amare;
Mereu ale ei gene de lacrămi vii sunt pline,
Iar BINELE cu soare în Ţară nu mai vine!...

În schimb, ei, „PATRIOŢII" cu-atâta drag de Ţară,
Moşii îşi fac îndată şi boii-adânc le ară,
Şi fiecare, AUR din roada Ţării strânge,
Şi... fiecare cântă!... când numai Ţara plânge!...

Iar noi, văzând aceştea, ne întrebăm cu toţii:
Au, Doamne, unde oare ne sunt azi „PATRIOŢII"?!

Radu Barda

Măseaua prostului

— Fabulă —

Un prost, cândva, plângea
Că-l doare o măsea;
Uria aşa de tare prostul, prin sat, de-alungul şi de-alatul,
Ţipând că'l doare,
În cât, în miez de noapte-adâncă, nefericitul şi turbatul,
Sculase satul
In picioare,
Ne mai ştiind pe unde calcă,
Ţinându-se mereu de falcă...

„Sărac de mine, — gemea dânsul,
O clipă ne'ncetându-i plânsul
Fierbinte, ce uda şoseaua, —
Mă doare 'ngrozitor măseaua;
Ba, ce vorbesc, mă dor toţi dinţii,
Că-i vorba de măseaua minţii!
Ah, cum mă 'njunghe, mamă, mamă!...
Vai, Moarte, vino tu şi ia-mă,
Să mor,
Decât să mai m'apuce mâine
In aşa chin îngrozitor,
Urlându-mi turba ca un câine!..."

Un gospodar cu turme 'n lunci,
Ii zise-atunci:
— „Dacă te doare-atâta, măi creştine,
Un singur lucru tu să faci e bine:
Măseaua ce te arde ca o pară,
S'o dai pustiului afară!"...

— „S'o dau afară, bade'mi dai învăţul?,
Dar ce, e oae, s'o alung cu bâtul?...
Şi-afară de-asta, spune-mi, bade: cum
Să-mi scot măseaua, s'o arunc în drum?...
Mă doare, dar mi-e milă şi de ea.
Că, vezi, e tot măseaua mea...
Mai bine rabd, şi facă ce-o mai vrea!"...

Cu-aceste zise, prostul, — ca din surle —
Mai multe zile a stat din nou să urle;
Apoi
Măseaua i-a făcut puroi,
Şi prostul care loc nu-şi mai găsea,
Căzu răpus de putreda-i măsea...
. . . . . .
Tu, Neamul meu, nu eşti şi nici n'ai fost
Ca prostul din poveste prost,
Dar tot ca el, — de-atât amar de vremi, —
Amarnic gemi
Şi pe strămoşii toţi din groapă-i chemi,
Plângând, că o măsea cu rădăcină-adâncă
Te'njunghie năprasnic şi viaţa ţi-o mănâncă!...

La plânsul tău, străbunii toţi răspund
Din al pământului afund,
Dar tu, — deatât puroi, — cu ochii uzi,
Cuvintele străbunilor n'auzi,
Când ele vin, ca nişte stinse şoapte,
In fiecare miez de noapte:

„...De nu vrei de pe lume fiinţa ta să piară,
Măseaua cu puroi s'o dai afară!..."

Vasile Militaru

Anul de la Hristos: 1937.

Speculanţii şi indolenţa autorităţilor

de I. G. DIMITRIU

Trăim vremuri nenorocite. Tânguirea cu care începem îşi are un izvor mai vechiu. Se adevereşte proverbul, Când „pisica" nu-i acasă, sau mai bine zis când „pisica" nu-şi face datoria... speculanţii de toate categoriile îşi fac ei de cap. Nu poţi să te mai recreezi, seara, după ceasuri întregi de muncă sdrobitoare, ascultând muzică muzică, să-i zicem bună, nu românească, sau, mai ales, să încerci să iei o masă cât de modestă, căci nu-i chip. Specula se răsfaţă sub ochii noştri, într'un mod nerusinat. Dacă încerci să protestezi şi să ceri, timid, socoteală celor ce vrei să le dai banii muncii tale zilnice, risti să fii svârlit din grădină.

Este o nerusinare ne mai pomenită de care dau dovadă toţi negustorii. Preţurile sunt umflate până la refuz de hulpavii restaurator ai grădinilor, în care se tolănesc, fără să-şi preţuiască banul câştigat în mod imoral, jidovii din fundul Dudeştilor şi Văcăreştilor.

Municipiul, primăriile de sectoare, poliţia, toţi stau impasivi şi rid, parcă, de această stare de anarhie, dar şi de completă jefuire a cetăţenilor. Mai ieri seară mă aflam cu camarazii de redacţie la o grădină românească (n'ar mai fi!) din Piaţa Buzeşti. Îi zice pompos Coşna Cireşoaia. Patronii, or fi luptat ei pe front. Se poate. Dar astăzi luptă cu buzunarile bieţilor oameni, cari se duc să mănânce, să ia un pahar cu vin şi s'asculte muzica unui tenor spart. Auziţi! Am luat 10 pătlăgele roşii în două farfurii obişnuite, am pus untdelemn de sală (nici volo, nici sasso). Totalul acesta ne-a costat fără exagerare 96 lei. Zece roşii au fost preţuite la 70 lei, iar de 26 lei am băut untdelemn. Oricine ştie că nu pot mânca şase persoane 23 kg. roşii a 3 lei kgr., şi nici 1 kg. de untdelemn nu poate fi întrebuinţat la două farfurii, ori câtă risipă s'ar încerca să se facă. Este de râs, nu? Aşa, am păţit-o noi.

Am fost jupuiţi de piele, nici mai mult, nici mai puţin. Singura noastră datorie de cetăteni a fost aceia să cerem nota de plată, oficială cu stampila restaurantului spre a o expune, în fac-simil, cu reportajul meritat, bietului public, care nu ştie poate că Bucureştiul s'a transformat în codru, unde suntem jefuiţi sub ochii milostivilor edili rurali şi ai domnilor poliţişti, care poate nu

(Urmare în pagina II-a)

Camaşa de forţă

Partizanul culorii roşii

DOCTORUL Lupu a fost văzut la Slănic-Moldova scăldându-se într'o baltă.

— *„Ce faci, coane Nicule"?*

— *„Imi spăl... păcatele".*

— *„Păi... apa e INROŞITA de sângele unor vite pe cari le-au tăiat mai sus, nişte ţărani".*

— *„Nu mă tem de roşu, vreau să fiu cât mai roşu, chiar foarte roşu, să fiu tot roşu, ca să nu mai roşesc niciodată"...*

Subsecretarul după chef

ASEARA, d. Bârcă, subsecretarul de stat dela interne, a făcut un chef în tovărăşia câtorva haşişti. Spre ziuă, când a plecat acasă, (vorba vine) l-au cuprins ameţelile şi a început să-şi reproşeze:

— *Cine m'a pus să mănânc* scrâmbie?

Nu mai pot!... Imi vine să... voluptez".

La Congresul Romilor

CARE A AVUT loc într'o capitală europeană orientală s'au discutat multe lucruri: Un amic politic întrebându-l şi pe d. dr. Lupu ce crede despre această ţigănie, d-sa cam mahmur, îi răspunde: aş prefera o discuţie cu ROM în locul aceleia cu ROMI.

Criza sufletească a tineretului

de Pr. Ec. GH. V. BUTNARIU

Nu de mult s'a dat publicităţii raportul d-lui inspector general secundar N. Petrescu-Joiţa, înaintat ministerului Educaţiei Naţionale, cu privire la starea de suflet a tineretului de astăzi. Caracteristica acestui raport, este un pesimism apăsător, în faţa dezastruoaselor constatări pe care e silit să le facă. Cel ce scrie aceste rânduri, a avut dese prilejuri să atace marea problemă a reeducaţiei tineretului de astăzi. Prin predici, prin conferinţe, prin articole de ziare şi reviste, am arătat desorientarea morală şi spirituală în care trăeşte o mare parte din tineretul nostru. O întreagă înlănţuire de cauze au dus la acest jalnic rezultat, printre care fără nici o îndoială, mediul înconjurător şi literatura pornografică de care e plină piaţa. D. inspector general N. Petrescu-Joiţa are dreptate când spune: „întregul mediu înconjurător are o înrâurire nefastă asupra tineretului. Se observă aproape în fiecare şcoală, că majorităţii elevilor şi elevelor li lipsesc acele deprinderi, cari corespund unui bun suflet moral. Destrăbălarea şi viaţa uşuratecă au înlocuit munca, simţul religios, respectul dreptăţii şi adevărului, respectul faţă de semeni şi faţă de cei mai mari". Tot atât de adevărată este şi constatarea pe care o face cu privire la influenţa distrugătoare a literaturii actuale, care în zdrobitoarea ei majoritate nu este decât un mijloc diabolic de înnebunire a instinctelor şi pasiunilor inferioare. D. inspector dă dovadă de mult curaj când adaogă şi următoarele aprecieri privitoare la mentalitatea unora dintre profesorii şcoalelor secundare, deci tocmai a celora cari au îndatorirea de a supraveghea şi partea morală a educaţiei şcolare: „Ce să mai zicem în cazurile când chiar unii profesori sunt susţinătorii literaturii bolnave sau în care chiar manualele de şcoală strecoară grosolane greşeli sau neertate pasagii indecente?" E maximum de curaj pe care-l poate avea un Inspector şcolar. Căci mai departe, înseamnă a spune ceea ce numai cineva din afară de sistemul învăţământului actual, o poate spune adică falimentul moral al acestui învăţământ, precum am spus-o noi încă de acum trei ani când ne-a fost dat să descoperim nu numai spiritul de totală amoralitate care stăpâneşte şcoala noastră secundară, dar chiar şi o adevărată revenire la puterea brutală a instinctelor primare: bande organizate de elevi cari săvârşesc crime şi furturi, clandestine reuniuni de elevi şi de eleve prin taverne sau prin case părăsite, unde-şi puneau în aplicare visurile bolnave de pe urma lecturilor şi a exemplelor proaste. Ne este încă proaspătă în memorie panica de care a fost cuprins ministerul Instrucţiei publice în faţa unor asemenea manifestări criminale şi în faţa unor asemenea promiscuităţi în domeniul vieţii sexuale, prea de timpuriu deschisă şi'n cele mai false culori zugrăvită de proxeneţii literaturii noastre, printre cari şi atâţia profesori, autori de manuale şcolare sau de romane senzuale. Ne amintim de asemenea măsurile cu caracter poliţienesc, luate de minister pentru supravegherea tineretului şcolar, precum şi recomandările puţin cam ridicole pe care şeful departamentului respectiv le făcea pentru o mai serioasă atenţiune a directorilor şi profesorilor în ce priveşte rostul Religiei în educaţie. Recomandări pe cari francmasonii învăţământului nu le-au ţinut în seamă niciodată, tot aşa cum n'au ţinut în seamă nici prevederile legale şi programatice cu privire la învăţământul religios în şcoala secundară. A vorbi numai despre nefasta influenţă a mediului, inclusiv pornografia literară care nu e decât o faţă a acestui mediu, însemnează a mărturisi indirect nefasta organizare a învăţământului de Stat şi mai departe, nefasta concepţie modernă a Statului aconfesional şi amoral, rezultat al divagaţiilor democratice, fără patrie şi fără, Dumnezeu. Acum 60-70 de ani în urmă erau desigur oameni păcătoşi, cum întotdeauna se găsesc, dar nu era mediul infernal de astăzi. Pe atunci şcoalele din tinda Bisericii învăţau tineretul nu numai să citeaească, dar şi cum să trăiască pentru a fi plăcuţi înaintea lui Dumnezeu. Răsturnările paşoptiste, au atins în foarte scurtă vreme tradiţiile noastre sănătoase şi educaţia tineretului, dincolo de pragul familiei a devenit o preocupare a Statului, în forma aceasta uneori făţiş anticlericală şi întotdeauna

(Continuare în pag. II-a)

SPORT

„Liga națională Română"....

Acei care și-au putut închipui că fantezista formulă care după după un impresionant efort... cerebral a fost avortată luna trecută pe culoarele federației de foot-ball — Divizia A cu 20 echipe — va fi primită de toată lumea cu plăcere și cu reverențe stil Louis XIV, au acum ocazia să constate cât de mult s'au înșelat.

Noi ne-am ridicat la timp împotriva acestei formule peste ale cărei insuficiențe tehnice am fi fost poate dispuși să trecem, dar ale cărei consecințe dăunătoare punctului de vedere românesc al sportului — favorizarea grupărilor minoritare și iredentiste gen *Jiul, D.U.I.G., A.C.F.R., Olimpia C.F.R., etc,* — le-am sesizat de îndată.

Intr'adevăr ultima ispravă (pardon: reformă) federală este și nu poate să rămână decât un spirit de o îndeajuns de mediocră calitate.

Înțelegem, lovim în interesele marilor grupări, dacă așa cer interesele superioare ale sportului. De acord, dar care sunt avantagiile?

Nivelarea nivelului foot-ballului practicat la noi?

Să fim serioși. Se vor ridica așa, ca din senin, echipe de talia lui Goldemberg din Brăila la valoarea Venusului? Cel mult, dacă s'ar ajunge la o „nivelare", aceasta ar consta în aceea că echipele mari își vor cobori fatal valoarea (din lipsă de întreceri serioase) și nici de cum că cele mediocre și-o vor ridica peste noapte...

Românizare?

Cu cine? Cu A.C.F.R., cu Goldemberg, cu Olimpia C.F.R. și cu Jiul? Merci.

Atunci?

Atunci să vă spunem noi:

Recenta reformă federală este o simplă gafă.

Veți vedea.

Până una alta, toate grupările cari au activat, în sezonul trecut în Divizia A — și bine înțeles, noua promovată Sp. Studențesc — (minus Universitatea, care face opinie separată) s'au întrunit Vineri la Venus și după o lungă consfătuire au dat un comunicat.

Repetăm: nu susținem interesele marilor grupări. Ale nimănui. Susținem numai interesele sportului *românesc*. Care nu poate fi apărat nici prin atitudini neserioase nici prin formule hilariante.

Dar iată câteva pasagii ale comunicatului:

„1) Constituim, în vederea apărării, promovării și coordonării intereselor noastre colective sau individuale, etc., și *în vederea accelerării procesului de românizare* al foot-ballului, *prin luarea angajamentului de a participa după o perioadă de 2 ani numai cu o anumită proporție de minoritari*, în campionat, într'o asociație numită „LIGA NAȚIONALA ROMANA DE FOOT-BALL" cu sediul provizoriu în București, la reședința grupării VENUS, str. Sf. Voevozi nr. 3".

Apoi, la sfârșit:

„In vederea desăvârșirii acțiunii de solidarizare complectă, grupările decid a nu activa în viitorul campionat decât în cazul când în aceeaș serie vor fi admise toate grupările semnatare ale prezentului proces-verbal".

*

Așa dar situația se clarifică:

Revine F.R.F.A.-ul la formula de 12 echipe la care interesele românești cer să se alăture și cluburile Unirea Tricolor și Crișana — deci în total 14 echipe, formula preconizată de noi?...

In acest caz grupările semnatare ale comunicatului (Venus, Rapid, Ripensia, Amefa, Victoria, C.A.O., Juventus, Gloria, Sportul Studențesc, Unirea Tricolor, Crișana și Chinezul) continuă a activa în cadrele și sub egida Federației Române de foot-ball.

Nu revine F.R.F.A.-ul?

Atunci vom avea un *campionat în afara Federației*, fapt care va duce la interesantul paradox de a avea o federație de foot-bal situată ea însăși în afara adevăratei mișcări sportive pe care este pusă s'o diriguiască!...

Rezultatul?

Nu știm precis care va fi, dar știm sigur că nu va fi deloc favorabil F.R.F.A.-ului.

*

Ce mai trebue să facă acum „Liga Națională Română de Foot-ball" pentru a se situa în acelaș timp pe linia românească de acțiune către care s'a îndreptat definitiv sportul din țara noastră?

Să precizeze în ce condițiuni înțelege „să accelereze procesul de românizare al footballului".

Care va fi adică, acea „anumită proporție de minoritari" de care pomenește comunicatul?

Căci proporție poate fi 3 minoritari+8 români — pe care am dori s'o vedem de pildă în echipa d-lui Iuga! — după cum tot proporție este și aceea practicată atât de conștiincios de Federația ROMANĂ de Foot-ball în întreg acest an sportiv: 8 minoritari + 3 români.

Anastasie Iftimie

Echipele cari formează divizia C.

La federația de foot-ball, au sosit adresele ligilor de est și centru, prin care se arată care sunt echipele diviziei C., cari vor disputa capionatul acestui an.

După cum se vede din tablourile de mai jos, numărul echipelor nu este complect, ligile respective urmând să introducă echipe districtuale, avându-se în vedere clasamentul din campionatul de toamnă.

„Liga de Est: Victoria C. F. R. (Iași), Macabi (Chișinău), Dobuș (Cernăuți), Stadiul C. F. R. (Bacău), Traian (Tighina), Cetatea Sucevei, Muncitorul (Cernăuți).

Liga de centru: S. S. Sibiu, Fraternitas (Tălmaciu), Sparta (Mediaș); Brașovia (Brașov), C. S. Klinger (Sf. Gheorghe), C. S. Monopol (Tg. Mureș); patria Diciosân-Martin), C. S. Blaj C. F. R. (Sighișoara).

Scandalul dela Sighet, provocat de o echipă jidovească

SIGHET, 7. — Duminecă a avut loc pe terenul sportiv din Sighet, un match de football între echipele „Maramureșul" și „Barkochba" din Satu Mare. In timpul jocului, jucătorii din echipa din Satu Mare, în cea mai mare parte jidani, observând că vor fi bătuți, în loc să urmărească mingea, erau încontinuu cu ochii după picioarele jucătorilor din Sighet. Din cauza aceasta și din cauza vociferării acestor jucători sălbateci, publicul n'a admis această purtare, ci a manifestat ostil jucătorilor din Satu Mare. S'a ajuns la o bătaie în puterea cuvântului și jucătorul Katzender a fost lovit mai rău. Ziarele jilovești din Sighet și din Cluj, au început să dea alarma că s'a început progromul la Sighet, ceeace nu corespunde adevărului.

Bătăile și injuriile grave suferite de românii maramureșeni nu le ia nimeni în seamă și nu le strigă nimeni, pe când jidanii la cel mai mic lucru, alarmează lumea întreagă. Nu puteau ei să joace liniștiți? Au venit în Sighet să provoace scandal. Ce s'ar fi întâmplat dacă jucătorii din Sighet ar fi fost tot așa de sălbateci ca și ei? Dar așa este firea tuturor jidanilor. Vor să fie învingători peste tot. Vor să câștige în toate părțile.

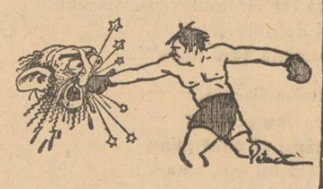

ZI DE ZI

— MARȚI se dispută în Capitală, reuniunea nautică nocturnă organizată de gruparea „Tirul", cu participarea „Ilsei" din Timișoara și a „Viforului-Dacia" din București.

— ASTAZI începe ancheta cazului Phönix — Craiu Iovan. In cazul când se stabilește vina grupării universitare Phönix, aceasta va fi automat eliminată din Divizia Națională A.

La închiderea ediției aflăm pe cale particulară că concursurile de la Predeal nu se vor ține din cauza ploii care a căzut în ultima săptămână neîntrerupt.

Speculanții și indolența autorităților

(Urmare din pag. I-a)

cunosc acele tabele de prețuri maximale, ce, teoretic, pun botnița acestor bestii cu păturî de osândă pe spate, nemiloși cu victimele lor, clienții ce le cad în cursă. Am vrea să știm, dacă acele comisiuni însărcinate cu înfrânarea speculei coboară vreodată din olimpul lor spre a vedea trista realitate? Am vrea să știm iarăș, își fac datoria, văzând măcar, dacă stau afișate pe pereți sau pe mărfuri, ordonanțele de prețuri maximale ori mici tabele cu costul indicat?

Dar onorata poliție? Intră inopinat, să târască de guler pe nemernicii cu fețele lustruite, cari stau să plesnească de fericiți, și-și bat joc de bieții creștini ai lui Dumnezeu?

A trebuit să discutăm cinstit cu patronul, care învinuia pe bufetar, acesta pe directorul restaurantului, care la rându-i a găsit pe... acarul Păun, într'un biet chelner terorizat și idiotizat pe privirile feroce ale bestiilor, îndemnându-l să-și ia asupra-și fapta.

Și cavaleri, pedeasupra, acești bandiți ai grădinilor.

Dreptatea ne-a făcut-o pe loc, comisarul care a luat declarații chelnerului și patronului și va da curs acestei scandaloase afaceri. Nu mai insist asupra tremuriciului ce-l damblagia pe patron, și galbenul chinezesc ce le vopsise fețele tuturor speculanților din grădină. Se temeau de incorectitudinea săvârșită, pe care o pedepsește cu cel puțin 5000 lei amendă comisia respectivă, iar dacă ajunge la tribunal și cu ceva închisoare.

Iată de ce sunt capabili acești ordinari speculanți care din nenorocire se numesc și negustori români și poate chiar fac politică... naționalistă, mișeii.

Și așa se întâmplă cu toate restaurantele unde fripturile sunt vândute cu 70-80 lei, în timp ce cinstiții legionari din tabăra Carmen Sylva le vând cu 15 lei, câștigând suficient.

In fața legiuirilor felurite, unde nu se-aplică nici o lege, unde toate lucrurile au o cheiță cu care descurcă aceste... neplăceri ca să nu le zicem altfel, nu-i de mirare să se 'ntâmple astfel de măgării. Și exemplul de la Coșna nu l-am dat pentru altceva, decât pentru că este prea elocvent, dar și de-un dureros comic.

Este cazul ca să se intereseze guvernul acesta putred, de momâi vorbitoare, de starea nenorocită ce se crează publicului a cărui apărare le-o vom lua-o cu orice risc.

I. G. Dimitriu

Mișcarea LITERARA și artistică

Rânduri despre o revistă tânără

Scria deunăzi, dacă nu ne înșelăm, chiar unul din tinerele talente bucovinene, despre a criză a scrisului.

Să ne fie îngăduit să contrazicem cele ce afirma confratele despre scrisul românesc actual aducând, de partea noastră, în cumpăna discuției, dacă poate fi una, argumentul greu al însăși acelui purtător de cuvânt al scrisului arborescan, care e revista „ICONAR". Și este, aceasta ,deajuns pentrucă dacă am prins noi sensul adevărat al noției cu pricina, să închidem aceste cuvinte de început, cari puteau, fără nici o pierdere prea gravă, să lipsească.

Pentrucă despre „ICONAR" se poate virbi, mult mai precis, fără a se face legătura cu vre-un fapt mărginaș. „Iconar", ni se pare nouă nu are nevoie de un cadru pentru a se evidenția.

El a reușit să fie — sau poate marele ideal către care tinde a făcut din el — un îndreptar al scrisului tânăr care să converteacă, să dea o axă la o mulțime de publicații fără un drum bine precizat.

Schimbarea la față, după chipul și asemănarea Iconarului, a unor publicații, pline de viață la ora actuală, este un fapt îndeajuns de bine cunoscut, pentru ca spusa noastră să nu aducă ceva nou, celor cari urmăresc mișcarea noastră literară chiar numai de doi ani încoace.

Nu a trecut prea mult timp, de când, cu prilejul unui fugar bilanț literar, spuneam că poezia românească actuală sub zodia Iconarului își desfoaie, avântate, sborurile. Acum toată literatura tânără pășește în marșul Iconarului. Poate că a fost numai un înaintaș, nu un deschizător de drumuri. Nu scade acest fapt nimic din frumusețea meritelor revistei bucovinene, că doar subliniază întâietatea iconarilor în înțelegerea noului sens al desfășurărilor de viață românească.

Sens care a însemnat, la această epocă de începuturi, mai mult o continuă luptă. Orgolioasă, dreaptă și, subteran, aprigă în românitatea ei ,lupta iconarilor a fost nu numai un „plivit de buruieni" sau o sburătuire de lăcuste, dar și o căutare a isvoarelor de creație, românești.

Poate a plăcut la acești cărturari luptători cari sunt iconarii, atitudinea lor netă, pasul scrisului lor calm, precis, mustrător, de stăpâni.

Acum au ajuns la biruință și nu mai sunt singuri.

Dar, iată că ,după o scurtă vacanță, reveniți la masa de scris, dintr'un vraf de publicații, tot curatele și modestele fascicole ale „Iconarului" le-am parcurs întâi.

„Iconar" a ajuns la penultimul număr — al 11-lea — pe anul 2. Și, dacă n'ar fi fost fuga unor gânduri și mai vechi, despre această ultimă fascicolă a revistei bucovinene, trebuia să scriem dela început.

Și, în primul rând, despre prezența în pagina primă a scrisului acelui pietros legionar, care e inginerul GH. ST. CLIME.

„Sunt legionar", lapidara afirmație a șefului muncitorimii legionare și rândurile, mărturisitoare de crez cari o însoțesc au fost pentru noi și poate pentru toți câți le-au citit, verificarea unității de comportare a unui caracter. Pentru că este scrisul d-lui Gh. Clime răspicat, direct, fără ascunzișuri, așa cum îi sunt gândul, fapta și întreaga ființă.

Mai este pagina scrisă de d. Clime un imn al purificării — o, atât de necesară — prin prigoane și al aspirației către „drumul de mari înălțimi, spre care trebue să tindă neamul românesc". Este, pe deasupra, și o lecție de mândrie, de orgoliu românesc, deosebit de semnificativă, dacă ne gândim că sub acest semn crește tot scrisul curat actual.

Și este, credem, încă unul din marile merite ale „Iconarului" de a ne releva, și sub acest aspect, o mare figură a României noui.

In același front se încolonează, cu „Decada biruinței celei mari" Vasile I. Posteucă și Al. Bogza cu „Tineretul școlar rătăcit de un ignorant".

Numele lui Al. Bogza l-am întâlnit rareori în paginile „Iconarului". Am aflat însă despre el că e unul din cei ce nu se astâmpără. E unul care supără anumite somități ale învățământului bucovinean, stricându-le tovărășii și combinații rentabile. Lucru care ne place nespus, cum, la fel, apreciem și această mustrare aspră din paginile „Iconarului" prilejuită de tristul caz al eliminării elevilor români dela liceul „Dragoș-Vodă" din Câmpu-Lungul Bucovinei.

Adăogând cuvinte de prețuire pentru contribuția interesantă ce aduce istoriei culturii d. Liviu Rusu cu succintul studiu „Elemente gotice în cultura Bucovinei" și exprimându-ne toată înalta satisfacție produsă de savuroasele amintiri ale d-lui N. Totu, nu putem încheia fără a releva justele note asupra actualității literare artistice și sociale, semnate de iconarii Posteucă, G. Macrin, și George Drumur, pe care îl dorim prezent mai des cu nuvelele sale. Cum, la fel, aci la sfârșit, reproșăm lui Mircea Streinul o lipsă prelungită peste așteptări. Il dorim revenit printre ai săi cel puțin cu un fragment de roman.

Const. Tomescu

Congresul de estetică dela Paris

In cadrul congresului general de filosofie, care se ține anul acesta la Paris, Sâmbătă, 7 August, a avut loc la Sorbona în Amfiteatrul Richelieu, deschiderea celui de-al doilea congres internațional de estetică și știința artei.

Primul congres în materie, s'a ținut înainte de războiul mondial, la Berlin, în 1913, sub auspiciile esteticianului german Max Dessoir, *cunoscut la noi numai în cercurile restrânse ale fiilor artiști și profesioniștilor de catedră. Rezultatele acestui prim congres, la care au participat în număr mare, aș spune copleșitor, toate notorietățile științei germane, păstrează pecetea unui produs național, strict autohton.*

Actualul congres, care reia firul unei tradiții sănătoase, sub altă conjunctură socială și culturală europeană, prezintă un mai vast câmp de manevre, atât prin compoziția lui plurinațională, cât și prin, natura însăși a problematicei, mult evoluate din 1913 încoace, însă nu într'atâta încât să constitue o unitate indisolubilă de vederi pentru majoritatea participanților. Deci, pentru progresul esteticei și-al științei artei, discipline în permanent conflict de sistemă și personalități, cât și pentru retușarea vederilor pseudo-unilaterale ale specialiștilor în specialitate, congresul acesta va fi o revelație

In amfiteatrul Richelieu, nu vor avea loc numai schimburi complezante de formule seci; nu se vor căuta pretexte spre a schimba o simplă strângere de mână academică — între somități pe care le bănuim lipsite de prețiozități ridicole. Vor fi acolo cumplite ciocniri de idei olimpiene; o luptă surdă și crâncenă între titanii artei, artiști, istoricieni, critici de artă, esteticieni și filosofi, din care adevărul va țâșni fulgerător în dezbateri, însoțite de demonstrații cinematografice și artistice în vitrô. E de ajuns să trecem, în revistă, numele cătorva eminențe ale culturii europene, pentru ca să înlăturăm dela început bănuelile nedrepte asupra rezultatului acestui congres.

Astfel dintre francezi — va participa substanțialul essai-ist Paul Valery, *filosoful* H. Bergson, *academicianul și ambasadorul* Paul Claudel, *profesorul onorar de estetică dela Sorbona* Victor Basch,

profesorul de estetică Charles Lalo, *agregatul* Raymond Bayer, *precum ca membrii congresiști meticulosul* Alain, *academicianul și eclesiastul-purist* Henri Bremond. *Dintre germani:* Max Dessoir, *profesor la universitatea din Berlin, preconizatorul și președintele primului congres de estetică din 1913;* E. Utitz, *profesor la universitatea din Rostock și esteticianul* Krantz. *Dintre italieni,* Benedetto Croce — *senator al regatului italian și cel mai mare estetician al timpului nostru;* Giovanni Gentile, *profesor al universității din Roma,* Th. Ziegler — *eminent estet și estetician, asistent universitar.*

Dintre români, filosoful Ion Petrovici, *profesor la universitatea din Iași; prof.* Tudor Vianu, *reverberatul* Radu I. Paul, *conferențiar la universitatea din Cluj.*

Deocamdată, înregistrăm aceste evenimente, de proporții universale pentru estetică și știința artei, în deplină satisfacție de cauză, promițând cititorilor, o revenire ulterioară și sumară, asupra dezbaterilor congresului — în măsura desfășurării lor.

Romulus Vulcănescu

A apărut:

Programul statului etnocratic

de

NICHIFOR CRAINIC

O broșură în care se edifică sub toate aspectele, temeiile statului național și creștin românesc, stat care trebuie luat ca bază de discuțiune și ca punct de plecare în acțiunea de unificare a tuturor grupărilor naționaliste.

PREȚUL 10 LEI

De vânzare la toți chioșcarii și depozitarii ziarelor „Universul" și „Porunca Vremii".

„Sfarmă Piatră"

A apărut numărul 88 al marei reviste naționaliste „Sfarmă Piatră".

Intr'o formă technică desăvârșită și cu articole de înaltă ținută intelectuală, revista aceasta continuă a fi cea mai bună publicațiune săptămânală naționalistă.

In acest număr, ale cărui coperte sunt îmbrăcate în trei tablouri de artă reprezentând scene eroice din luptele dela Mărășești și celebra pictură a lui N. Grigorescu, „Carul cu fân", semnează: Nichifor Crainic, Al. Gregorian, Aron Cotruș, Pan M. Vizirescu, Septimiu Bucur, etc.

Aspecte, insigne, comentarii

„Viori de lut" — volumul de poeme al poetului de adâncă sensibilitate TEODOR M. MUNTEANU, a fost pus sub tipar în editura „BUCOVINA" a d-lui prof. I. E. Torouțiu și va fi în librării în prima jumătate a lunii Septembrie.

Reproducem astăzi poezia cu care începe volumul, intitulată:

CUVANT

Am înmănunchiat aici, ca'ntr'un pahar,
Buchete de tristețe și cuvinte
Crescute în amiezi de vis polar
Din doinele aducerii aminte.

Mi-am scuturat sufletul de promoroacă,
Prea greu gema sub chinga de poveri,
Prea multe nopți chemai la clacă
Să'mi spună basmul aceluiaș ieri.

Cusut cu lungi neliniști — blestem divin,
Imbrâncit de o nelămurită ocară.
Totdeauna printre semeni m'am simțit strein,
Iar duminicile bucuriei se cereau să moară.

N'am ascultat râsul de cenușă...
In fiecare petală m'am zărit;
M'am strigat, n'am auzit, —
Vremea a curs, căci n'a avut ușă.

Lăstar crescut în vie, la pârleaz,
Peste care toamna a turnat cremene și sgură,
Nufăr fraged ofilit în iaz
Imi fu sufletul; credința — zare sură.

Drumul mi-a fost nins numai cu gronzi,
Cântecele mirosiau a miez de prună,
Visurile — copii vagabonzi —
Imi vânturară pătrarul veacului prin site de lună.

M'am adunat de pe unde m'am risipit.
Această carte șoptită în viori de lut,
E un prieten scump care m'a însoțit
Prin nopțile de singurătate și trecut...

Ciril Vârnav

— un remarcabil talent, al cărui scris se situează pe linia nouă a mișcării noastre literare, își va lega numele de apariția, în toamnă, a romanului „CHIOT DE NUNTA".

Prezentând o formulă epică personală, romanul lui Ciril Vârnav va fi, prin strânsa legătură a autorului cu un întreg grup de proaspete talente, expresia tinerei școale literare, care se manifestă pe căile noui ale misiunii totalitare românești.

Tot în toamna aceasta — dovedind, astfel o fecundă și variată inspirație — Ciril Vârnav va face să apară volumul de poeme „ICONOSTAS DOMNESC".

Criza sufletească a tineretului

(Urmare din pag. I-a)

aconfesională și amorală, cu singura temelie unilaterală, a interesului material sau economic. Acesta a fost duhul care a intrat în sistemul de stat al învățământului nostru. Religia, un obiect anahronic, abea tolerat. Simțul religios era mereu contrariat de profesorul ateu și consumat, pentru care nu mai existau mistere și de manualul de școală care afirma cu o criminală ușurință antiștiințifică cele mai falș teorii cu privire la origina lumii și a omului. Peste tot, un învățământ abstract, o morișcă de idei și de vorbe, în dauna vieții practice și în dauna celui mai nobil și mai uman sentiment, care este sentimentul religios. Școala noastră a creiat astfel tipul intelectualului emancipat de „vechile basme popești", omul lipsit de orice credință și de orice conștiință, de vreme ce și-a sfărâmat din sufletul lui tablele poruncilor dumnezeești. Au venit generații după generații de asemenea răzvrătiți împotriva ordinei dumnezeești. Aceștia au întemeiat familii, au mărit cercul social, au creiat un mediu nou. Pentru ce nu se spune pe față, făcându-se act de pocăință, că dacă avem astăzi un asemenea mediu, vinovat este Statul păgân în care suntem încadrați de atâtea decenii și mai departe această școală secundară și universitară, prin care respiră același duh păgân?

Cine vrea vindecarea tineretului, să purceadă la reformarea sistemului actual de învățământ, în mod radical, lucru greu de făcut, pentrucă trebue schimbată mai întâi concepția politică a Statului. A acestui Stat, care vede oricine, cum prigonește pe de altă parte acea nobilă parte a tineretului, revenită printr'o adevărată minune la matca strămoșescului nostru simț religios.

Ec. Gh. V. Butnariu

DE LA O ZI LA ALTA

TEATRU

CARABUȘ: Electro-Cărăbuș.
COMOEDIA: Om de încredere.
GRADINA MARCONI: Fustele dela minister.
GRADINA A. R. P. A.-COLOS. — Compania Toneanu: „M-lle Nitouche".
TEATRUL NOU, direcția Natalița Pavelescu): „Raiul".
TEMPO: Chestia cu Aura.

CINEMA

CAPITOL: Clubul sinucigașilor, jurnal și complectare.
FEMINA: Stan și Bran Aventurieri
ROXI: Clubul sinucigașilor, jurnal și complectare.
A.R.P.A.: Grănicerii și Nu mi-am ucis soțul.
TRIANON: Un cântec, o fată și un sărut cu Martha Eggerth.
VOX: Chipuri uitate și Fugara.
FORUM: Picadilly Jim și Păcatele părinților.
și Confeti.
FRANKLIN: Cavalcada și Trei strengari și o strengăriță.
OMNIA: M-me Butterfly și Nopți parisiene.
CITY: Bozambo și O aventură în zori de zi.
MARCONI: Sublima amintire și Patimi încătușate.
MODEL: Avantgarda eroilor și Fugara.
DARLY: Patima și teama morții.
FRANKLIN: închis pentru renovare.
COTROCENI: Romanul unei curioase și La umbra păcatului.
UNIC: Boccacio și Acuzata.
DICHIU: Căpitanul Ianuarie și Marșul de noapte.
ORFEU: Shirley Temple în Suflete sbuciumate și Regina Junglei.
TRIUMF: Mitrako și In umbra scaunului electric.
MILANO: Jurnalul unei cameriste și d-nul și d-na Sherlock Holmes.
VOLGA (Dorobanți): Dragoste sub arme și Rapsodia vieneză.
LIZEANU: Crinul din mocirlă și Marietta.
DOAMNEI (fost Manon): Echipagiul și Malec răpit de gangsteri.
PACHE: Regina Valsului și Rin-Tin-Tin salvator.
CENTRAL: Frontul invizibil și Miracolul mascat.
LILLI: O noapte d egroază și Brodway pe gura cheii și revistă.
ILEANA (Cală și terasă Str. Avrig: Școala Bărbaților.
UNIC: Nitchevo și Vagabondul nemuritor.
DIANA: Băetana și Craiul pădurilor.
FLORIDA: Silvia Ccarlett și Copilul și elefantul.
CARMEN SYLVA (Kisseleff): Metropolitan și Secretul lui Buda.

RADIO

DUMINICA, 8 AUGUST 1937

7.30. Deschiderea emisiunii. Gimnastică ritmică. Radio-jurnal. Concert de dimineață (discuri). Sfaturi gospodărești și medicale.
8.30. Inchiderea emisiunii.
9.55. Ora religioasă: I. Clopote; II. Serviciul religios transmis dela Sf. Patriarhie' III. Predică.
13.00. Ora. Culturale. Sport. Cota Dunării.
13.10. Concert de prânz. Muzică distractivă (discuri).
14.10. Radio-jurnal: Ora. Mersul vremii. Știri interne și externe.
14.20. Muzică variată (discuri).
14.45. Ora veselă: Ion Manu.
15.00. Cunoștințe folositoare, de dr. Popa Păun.
15.15. Muzică populară Taraful Ioan Carabiță (voce: Belu Chitaristu).
15.35. Alex. Lascarov Moldovanu: De vorbă cu sătenii.
15.55-16.25. Continuarea muzicii populare.
19.00. Ora. Mersul vremii.
19.03. Concert de muzică variată și românească. Orchestra Victor Predescu (canto: Liane Mihăilescu și Viorel Demetriad.

UNIVERSITATEA RADIO

20.30. Conferință de comandor aviator Andrei Popovici.
20.50. Concurs de voci frumoase (discuri).
21.15. Concert de seară. Orchestra de salon Radio, dirij. de Const. Nottara.
23.30. Radio-jurnal.
22.40. Rezultate sportive de Radu Vasilescu.
22.55. Muzică distractivă și din operete (discuri).

Luni, 9 August

RADIO-BUCUREȘTI
RADIO-ROMANIA

6.30: Deschiderea emisiunii: Gimnostică ritmică; Radio-jurnal; Concert de dimineață (discuri).
7.30: Inchiderea emisiunii.
13: Ora. Culturale. Sport. Cota Dunării.
13.10: Concert de prânz. Muzică distractivă (discuri).
14.10: Radio-jurnal. Ora. Mersul vremii. Bursa. Știri interne și externe.
14.25: Muzică variată (discuri).
15: Ultimele știri.
19: Ora. Mersul vremii.
19.03: Concert de muzică distractivă. Orchestra de salon Rodio, dir. de D. Teodoru.
20.15: România în cadrul Expoziției Internaționale dela Paris, de M. G. Constantinescu.
20.35: Cele mai bune orchestre de dans din lume (discuri).

RADIO-ROMANIA

21.35-22.30: Muzică variată (disc.)

RADIO-BUCUREȘTI

21.35: Muzică de cameră. Trio d-nii: N. Rădulescu, pian; V. Jianu, flaut; G. Jarosevici, cello.
22.10: D-na Rosi Bauman-Rădulescu (canto).

RADIO-ROMANIA ȘI RODIO-BUCUREȘTI

22.30: Sport. Radio-jurnal.
22.45: Concert de noapte al orchestrei Ionel Giurgea, transmis de la restaurantul „Modern".
23.45: Jurnal pentru străinătate în limba franceză.
23.55: Ultimele știri.

RADIO EXPERIMENTAL I (Institutul Electrotechnic)

21: Muzică variată.
21.15: Muzică românească.
21.30: Informațiuni universitare.
22.40: Muzică distractivă.

CAPITOL ȘI ROXY

Clubul Sinucigașilor

Infiorătoarea dramă a Bisericii din Spania

— Au fost uciși 11 episcopi și 16.750 preoți. Bolșevicii luptă împotriva lui Dumnezeu. Jidanii și francmasonii urmăresc distrugerea Bisericii. Ce-a făcut catolicismul pentru ridicarea Spaniei naționale —

Comuniștii spanioli își justifică crimele fără egal împotriva Bisericii catolice, prin învinuirea pe care o aduc acesteia, că ar fi fost părtașă vechiului regim la oprimarea morală și materială a poporului spaniol. Oamenii vechiului regim, cari nu s'au putut refugia în străinătate, au suferit tot felul de umilințe și tot felul de suplicii, până la pierderea vieții din partea noilor stăpânitori, mai exact din partea drojdiei sociale care a ajuns să conducă republica.

Nu se pot compara însă aceste suferințe, cu imensele distrugeri de vieți și de așezăminte cari s'au abătut cu o diabolică persistență împotriva Bisericii. Dacă sub regimul monarhic această Biserică se bucura de oarecare considerație, nu însemnează că era părtașă la conducerea politică a statului și întrucât singura influență a ei se manifesta, precum e și natural, în domeniul spiritului, e lesne de înțeles că ea nu putea să fie vinovată pentru deficiențele sociale și economice cari, să zicem, au îndreptățit, în oarecare măsură, răsturnarea Monarhiei și instaurarea regimului republican.

CE-A FACUT BISERICA PENTRU SPANIA

Nu numai că nu putea să fie vinovată, dar Biserica spaniolă își câștigase chiar evidente merite pe teren social. Astfel, nimeni nu poate nega lupta dusă de clerul regular al Spaniei împotriva analfabetismului. Când i s'a luat dreptul de învățământ public, au rămas fără școli peste 600.000 de copii, de burghezi, ca și de proletari. Din punctul de vedere al rosturilor sociale, doctrinele lui Leon XIII dovedesc cât de mult era preocupată Biserica apusenă de marea chestiune a dreptății sociale. In enciclica sa „Rerum novarum", acest Papă critică liberalismul, care consideră munca drept un lucru de vânzare, uitând că lucrătorul este un om care are drept la respectul persoanei sale. Din această cauză, a fost posibilă mizeria lucrătorilor și ura dintre clase.

Socialismul departe de a constitui un remediu, însemnează agravarea nenorocitelor rezultate ale doctrinei liberale, prin suprimarea dreptului de proprietate, prin ridicarea la principiu de program a luptei de clase și prin baza exclusiv materialistă pe care se așează.

Leon XIII, găsește soluțiunea problemei sociale în organizarea muncitorimii. Trei chestiuni se pun: una de ordin moral pe care trebue s'o rezolve Biserica, alta de ordin legislativ, pe care trebue s'o rezolve statul potrivit justiției și tradițiunilor fiecărei țări și a treia de ordin profesional, intrând în competința asociațiunilor patronale și muncitorești. Noblețea de sentimente, preciziunea soluțiunilor și amploarea informațiunilor, care caracterizează enciclica lui Leon XIII, au stârnit admirația lumii apusene, chiar dincolo de cadrul pur catolic, iar un Barrès s'a crezut îndatorat să se exprime cu entuziasm: „Nu pot crede că mai există anticlericali", după asemenea enciclică.

Biserica socială

Ca rezultate practice, s'au văzut curând importante mișcări sociale catolice și legi votate din inițiativa cercurilor catolice și inspirate din tezele enciclicii, pentru a regula după dreptate raporturile dintre patroni și lucrători.

Biserica din Spania n'a rămas mai pe jos. In clerul catalan și 'n toată Spania s'au ivit susținători foarte entuziaști ai doctrinelor lui Leon XIII. Astfel, canonicul dr. Carles Cardo — ilustrul umanist, traducătorul lui Seneca — conducea de mai bine de 10 ani revista lunară „Cuvântul creștin", care a dobândit un mare prestigiu și o mare autoritate, criticând abuzurile capitalismului, excesele autoritarismului și anchilozismul conservatorismului. El apăra cu tenacitate cauza muncitorilor și libertățile publice.

Mai departe, o mare parte din presa catolică întrecuse cu mult revendicările ei sociale presa burgheză, ba chiar și presa de stânga. Preotul Laburu S. J. și d-rul Masdexexart, profesor la Seminarul din Barcelona, țineau conferințe cu un conținut atât de radical, încât de multe ori atrăgeau protestări din partea auditoriului burghez. Un scriitor de seamă, preot exemplar și conducătorul oficiului de milostenii de la cea mai săracă biserică din Barcelona, d-rul Angel Carbonell, publicase un tratat voluminos sub titlul „Colectivismul și ortodoxia catolică", în care se silea să arate ce poate fi compatibil între cele două doctrini. Adăogați apoi numeroasele instituții de caritate: azile, spitale, orfelinate, școli de corecție, înființate și conduse de oamenii Bisericii, ca să vedeți cât de neîntemeiată a fost sistematica prigoană deslănțuită împotriva ei de către oamenii noului regim. Ea era o mare forță spirituală și prin doctrina și năzuințele ei, constituia cel mai redutabil adversar al doctrinelor de stânga, pentru cari nu există decât lumea materiei și a intereselor economice. Aici este motivul real al persecuției.

ÎN CULTURĂ

Iată acum și activitate Bisericii spaniole în domeniul culturii. Zeci de institute catolice, de istorie, științe naturale, matematici astronomie, precum :

1) *Institutul technic al iezuiților din Madrid.*

2) *Colegiul din Ona al iezuiților*, cu un important laborator biologic, unde a studiat popularul Laburu.

3) *Centrul de cercetări istorice dela biblioteca din Escorit*, condus de preotul *Zarco Cuevas* cu numeroși colaboratori de mare valoare. O formidabilă operă de clasare a bibliotecii și de publicare a documentelor și cataloagelor. *Cele mai multe volume și indeosebi manuscrisele arabe, au fost furate de comuniști.*

4) *Lucrări culturale și de cercetări* ale iezuiților din Madrid. Revista lor de religie și cultură era una din cele mai bune și mai bine echilibrată, străbătută de un spirit larg. Preoții Negrete și Felix Garcia — acesta din urmă unul din cei mai buni critici literari ai timpului — erau sufletul revistei. *Amândoi sunt astăzi în închisoare.*

5) *Universitatea catolică de vară* dela Santander, care lucra paralel cu universitatea de stat.

6) *Centre de cercetări ale Benedicțiunilor*, la Santo Domingo de los Silos, sub conducerea preotului Serrano. Unii foarte cunoscuți, ca de pildă preotul *Urbal*. Cercetări asupra simbolismului în artă, de preotul Pinedo la Estebaliz. Cercetări asupra culturii galice a călugărilor din Samos.

7) *Lucrările de musicografie* ale preotului Otana, Iezuit, la Sant Sebastian.

8) *Lucrările de istorie bisericească* ale preotului Villado, iezuit. Biblioteca sa de specialitate, este cea mai bună din lume. *Comuniștii din Madrid au ars-o.*

9) Printre arhiviștii „Centrului de cercetări istorice" se numărau o mulțime de preoți, discipoli ai ilustrului Miguel Asin Palacios.

Persecuțiile din Catalonia

In Catalonia a fost cea mai cruntă persecuție, tocmai pentru că clerul catalan se distingea prin valoarea sa intelectuală, ca și prin strânsa lui legătură cu sentimentul popular și colectiv al Catalanilor. Un cler pios, exemplar și în același timp liberal în cel mai nobil înțeles al cuvântului. Nu se poate concepe cultura Cataloniei, fără organizațiile intelectuale ale Iezuiților, Capucinilor și Benedictinilor de la Montserrat, unde și-a stabilit reședința marele vinovat al tragediei spaniole, președintele Azana. Bibliografia catalană este plină de numele atâtor istorici, filosofi și literați catolici, laici sau fețe bisericești.

Printre cele douăzeci de nume ilustre ale Cataloniei culturale, nu lipsesc preoții Miquel de Esplugas, filosof; Rupert de Mauresa, teolog; d-rul Cardo și dr. Llovera — umaniști; Ignacio Casanova, istoric; Sunol și Higinio Angles — musicografi; Albareda, bibliograf; Ubach — specialist în studii biblice; Rodes — astronom.

Din asemenea ambianță cultural-religioasă, au ieșit atâtea personalități eminente ca: episcopul Torras și Bages, poeții Verdaguer, și Maragall, arhitectul Gandi și pictorul Llimona.

Cele mai nobile aspirațiuni, fie pentru tradiția vie, fie pentru noui creațiuni, sunt sprijinite de clerul și de catolicii catalani, având în spatele lor o mare masă de discipoli. Și cu toate acestea, aici, unde nu s'a produs nici o revoluție civilă, fobia antireligioasă a provocat cele mai adânci distrugeri.

Nu era nici o neînțelegere între cler și sufletul poporului, care este conștiința eminentă a tradițiunii și continuare istorică a trecutului, fără nici o legătură cu agitația plebeiană și cu sindicatele teroriste.

Jidanii și francmasonii

Autoritățile răspunzătoare ale Spaniei comuniste, vor să prezinte prigoana contra Bisericii drept un rezultat spontan al masselor populare. Dar perifidia acestei afirmațiuni, este dovedită de întreaga înlănțuire de fapte, începând cu primii ani ai republicii, continuând cu diversele revoluții apărute între timp și până la instăpânirea frontului popular, cu desvăluirea cinică a mânei moscovite.

Oamenii republicii promiseseră o totală toleranță: „Biserica liberă în stat liber". Indată ce au instaurat republica, și-au călcat promisiunile. Toleranța se transformă mai întâi în persecuție legală, când Biserica este spoliată de averile ei, este îndepărtată de la învățământul public de către un ministru evreu francmason, i se ia și dreptul carității publice ca și orice legătură oficială cu statul, iar mai apoi persecuția devine pur și simplu criminală.

In Mai 1931, deci curând după instalarea republicii, apar incendii de biserici în Madrid și în alte puncte. *Violențele antireligioase, apar în strânsă legătură cauzală cu agitațiile anarhiste, ca de pildă în 1932, în bazinul Cardoner și cu diferitele răscoale, ca în 1934 în Catalonia și Asturii.*

Anarhiștii la lucru

Indată după victoria electorală din 16 Februarie 1936, persecuția contra Bisericii se întinde aproape în toată Spania.

Guvernul paralizează sau distruge forța partidelor de ordine și tolerează cu inconștiență și cinism, desordinele cari apar sporadic, fără un plan aparent și cu o spontaneitate afectată, dar aproape în toate colțurile țării, îndeosebi în centru, la Murcia și în Andaluzia. Mii de asasinate și de incendii puse la cale de comitetele sovietice sau anarhiste, constituite de acum în multe sate. Era preludiul. Extremiștii își strâng rândurile pentru asaltul dintre 16 Februarie și 18 Iulie, iar guvernul nu dă nici un semn de viață.

In Catalonia e o liniște calculată, de care avea nevoe guvernul abia ieșit din temniță pentru răzvrătirea din 1934. Hotărâtă dovadă că massele nu erau pornite împotriva Bisericii. Acest resentiment izbucnește numai acolo unde comitetele comuniste și anarhiste domină strada, precum a fost în Spania după 16 Februarie 1936 și în Catalonia, după 18 Iulie același an.

BESTII CU CHIP DE OM

Așa dar, persecuția contra Bisericii, nu este un fenomen spontan din partea poporului, ci pregătită ideologic în doctrina comunistă, a fost realizată metodic și radical, îndată ce anarho-comuniștii au pus mâna pe putere. Ei răstoarnă totul : economia și ordinea, suprimă justiția, desorganizează viața socială și distruge tot ce se leagă cu religia și credința. Revoluția, a fost o răsturnare totală de valori. Mulțimea de „pistoleros" și foștii hoți și criminali, dintre cari unul a ajuns ministru de justiție al guvernului din Valencia, eliberați din închisori, sub protecția complice a unor mediocrități neputincioase ajunse la guvern, au executat toate incendiile și toate crimele.

BISERICA EROICĂ

Oricâte lipsuri ar fi avut Biserica din Spania, nu i se poate contesta zelul apostolic și sinceritatea credinții clerului.

Slujitorii ei au și dovedit-o, prin bațjocurile și martiriul îndurat, în proporții cum nici chiar pe vremea persecuțiilor romane, nu se puteau vedea. La începutul lui Ianuarie 1937, s'au socotit 11 episcopi și 16750 preoți uciși de anarho-comuniști. Nici un apostat printre ei. Au atras admirația lumii întregi, a tuturor oamenilor cari mai păstrează încă sensul spiritualului. Ei au dovedit astfel și prin sacrificiul vieții, precum au dovedit prin activitatea lor, forța nebiruită a Bisericii creștine față de trecătoarele furtuni ale bestiei omenești.

Gheb.

Alegerile de azi dela Cluj

Azi au loc la Cluj alegeri județene. Național-țărăniștii, cartelați cu toate grupările minoritare, duc luptă disperată să-și asigure reușita. Șansele le sunt minime, însă.

Lumea, indusă un moment în eroare, și-a dat seama că partidul d-lui Mihalache s'a depărtat de guvernare și nu înțelege să-i mai acorde încrederea.

Intrunire național-creștină in sectorul II Negru

La sediul din str. Baicu II Nr. 11 al secției I-a din circ. 19, a avut loc o întrunire, a org. național-creștină, la care au luat parte un numeros public din cartier și membrii secției I. Ședința a fost prezidată de d. avocat M. Cosac, secretar general, girant al Culorii de Negru.

Ședința se deschide la ora 9½ seara prin corul lăncierilor.

D. avocat COSAC vorbește despre programul partidului național-creștin și despre sacrificiul pe care îl fac, zi de zi, cei doi mari apostoli ai Neamului, d-nii A. C. Cuza și O. Goga. D-sa spune care e datoria fiecărui membru în partidul național-creștin și cum trebue să lupte orice român și toții fii acestei țări, cotropite de străini. Mai vorbește despre disciplina lăncierească și care-i rostul tinerilor lăncieri.

D. avocat Cosac, aduce la cunoștință încetarea din viață a preotului Corneliu Popescu și-i face biografia în cuvinte foarte sguduitoare care au stors lacrimi din ochii tuturor asistenților.

Ședința se închide la ora 11, în cântecele lăncierilor și toată lumea se împrăștie în liniște și cu o mare însuflețire.

Lupta din partidul liberal

pentru șefia Ardealului

Se așteaptă hotărîrile delegației permanente ale organizațiilor județene liberale din Ardeal

Festivitățile dela Hunedoara au fost un prilej și pentru unele manifestații politice. Discursul rostit la banchet de d. deputat C. Bursan a fost comentat de cercurile politice ardelene sub diferite forme. S'a dat o deosebită semnificație cuvintelor omagiale din această cuvântare, în care d. Bursan l-a numit pe d. ministru Valeriu Pop *„reprezentantul Ardealului"*.

Astăzi, când se dispută cu înverșunare șefia partidului liberal în Ardeal, în urma comunicatului guvernului, prin care se anunța, că „d. Valeriu Pop a refuzat șefia organizației liberale de Alba", cele două cuvinte rostite la banchetul dela Hunedoara au căpătat sensul unei adeziuni din partea organizației liberale respective pentru d. Valeriu Pop ca șef al liberalilor din Ardeal.

După banchet d. deputat Bursan a accentuat într'un cerc restrâns de prieteni : „Sunt multe de spus, dar nu este locul acum. Trebue să facem o socoteală : cine acționează în Ardeal?".

In sensul acesta sunt probabilități, că în ședința de eri a delegației permanente a organizației liberale de Hunedoara, s'au luat hotărâri, care sunt în deacord cu hotărîrea d-lui Dinu Brătianu, care l-a numit președinte al organizației liberale de Alba pe d. Valer Roman.

In acelaș timp, se afirmă, că Duminica viitoare delegația permanentă a organizației liberale de Alba se va întruni și va alege ca șef pe d. Valeriu Pop.

Luptele din partidul liberal pentru șefia Ardealului, așa dar, au ajuns într'un moment decisiv. D. Dinu Brătianu va avea astfel de ales între d. Al. Lapedatu, care face presiuni disperate și, o eventuală și gravă defecțiune în organizația liberală din Ardeal.

Deasemeni, d. Valeriu Pop pretinde insistent șefia Ardealului sau în caz contrar, se anunță, că va demisiona din partidul liberal.

Un partizan apropiat al d-sale a spus : *„Dacă vor demonstrații în Ardeal, le vom face"*. Ceeace se confirmă prin convocările și întrunirile, ce se țin și se vor mai ține până săptămâna viitoare de către delegațiile permanente ale organizațiilor județene liberale din Ardeal.

Săptămâna viitoare deci problema șefiei Ardealului va fi o chestiune aproape rezolvată de partidul liberal.

Starea reală a organizației partidului

național-creștin din jud. Storojinet

STOROJINET. — Asupra stării organizației partidului național-creștin *din județul Storojinet, roiesc de câtăva vreme diferite versiuni.*

Astfel, se vorbește că, poporul național-creștin din jud. Storojinet ar fi împotriva S. S. preotului Ioan I. Iliuț, *președintele partidului, cât și împotriva* d-lui Vladimir Reus, *vicepreședinte II, cari se zice că nesocotesc principiile luptei și doctrinei partidului, deoarece lucrează fără a fi în legătură strânsă și cu poporul.*

Apoi se mai discută că, d. Vasile Botezat, *secretarul general al organizației și comandantul lăncierilor din județ, cerându-i-se de către popor, ca fiind unul dintre cei mai buni și sinceri luptători, s'ar vedea nevoit — dacă ar fi cazul să se așeze în fruntea luptei de deparazitare și purificare a org.* partidului Național-Creștin *din jud. Storojinet.*

Versiunile de mai sus, le-am relatat întocmai.

Adevărul e că în această organizație, din acest colț îndepărtat și înstrăinat de țară, colții intrigăriilor, ambițiunilor personale și intereselor materiale, încă n'au luat viață.

Pentru acest fapt, se poate preciza cu bună credință că, organizația e în perfectă armonie în ceia ce privește înțelegerea între conducători și popor, deoarece versiunile ce se răspândesc din arsenalul dușmanilor, nu se pot traduce cu nici un chip în fapte. Totuși, e de remarcat, că dacă s'ar descoperi cineva vinovat de anumite făptuiri necunoscute încă poporului, acela, ori care ar fi el, ar fi necondiționat sancționat în interesul prestigiului și biruinței ideii și partidului.

Actualmente, așa dar, starea reală a organizației „partidului național- creștin" *din județul Storojnet, e foarte bună.*

Reforma militară în Anglia

Londra, 8 (Rador). — *D. Hoare Belisha, ministrul de războiu britanic, a ținut un discurs la Devonport în care a anunțat că s'au luat o serie de măsuri pentru a favoriza recrutările pentru armata de uscat*

Astfel se va da soldaților posibilitatea de a rămâne în armată după îndeplinirea serviciului obișnuit, așa cum se face azi în marină.

Reangajații vor primi apoi o pensie și nu vor mai fi nevoiți să-și cuate servicii civile.

Câteva crâmpeie din viața lui A. C. Cuza

Patriarhul naționalismului, parlamentar după 1920

Răstoiam zilele trecute desbaterile Corpurilor Legiuitoare. Și ne-am oprit, îndelung, asupra discursurilor rostite de A. C. Cuza în Cameră, după 1920.

Câtă frumusețe !...

Activitatea lui A. C. Cuza, mai ales după 1920, e atât de bogată, în Parlament a rostit atâtea discursuri răsunătoare, încât nu ne permite spațiul decât să facem scurte, prea puține mențiuni, pentru cititorii noștri, nădăjduind că în curând vom avea la îndemână un studiu mai larg asupra frumoaselor conferințe, ținute la Adunarea Deputaților de patriarhul naționalismului.

TRACTATUL DE PACE CU AUSTRIA

12 August, 1920.

Sesiune parlamentară extraordinară.

Ședința Camerei din acea zi o presidează d. D. R. Ioanițescu.

Take Ionescu, ministrul afacerilor străine pe vremea aceea, roagă să se înceapă discuția asupra tractatului de pace cu Austria.

A. C. Cuza se urcă la tribună și după ce stabilește că din pricina călcării legii naționalității s'a deslănțuit războiul mondial, spune că tractatul de pace cu Austria nu corespunde intereselor noastre, nu corespunde sentimentului național, care a fost astfel jignit.

Guvernul socotește tractatul acesta drept o necesitate inexorabilă. Adică, nu mai are nevoie de discuție. Noi nu admitem astfel de necesități, a spus, în rechizitoriul său. A. C. Cuza.

După cum și normal era, majoritarii au votat tractatul. Dar din pricina discursului lui A. C. Cuza s'au găsit, în urnă, și 13 bile negre.

MINORITĂȚILE ETNICE

Năravurile importate schimbaseră complet pe oameri. Numai așa se explică faptul, că în Parlament au inceput, unii miniștri, să aducă, prin surprindere, legi de mare importanță.

De exemplu, la 17 Februarie, 1921, d. Argetoianu a adus, în discuție publică, pe neobservate, legea pentru crearea unui subsecretariat de stat al minorităților etnice.

Protestele ridicate au rămas fără nici un ecou.

D. A. C. CUZA

A. C. Cuza, indignat de un asemenea procedeu, a lovit, nemilos, cu hangerul vorbelor sale în guvern, încât la un moment dat majorităților parlamentare începuseră să-l aplaude frenetic.

VALIDAREA LUI C. STERE

Un mare discurs a rostit profesorul dela Iași în ședința Camerei de la 8 Martie 1921, când trebuia să fie validată alegerea lui Const. Stere ca deputat al unui județ din Basarabia.

— „Am fost amenințați, — a spus d. A. C. Cuza — să fim precauți cu validarea, deoarece atenția întregei Basarabii e îndreptată spre Parlament. In adevăr, să fim precauți, spun eu, pentrucă țara întreagă așteaptă cu înfrigurare votul dvs., prin care să interziceți lui Const. Stere să vină în Cameră.

„Dece?

„Acel ce nu urmează drapelul țării sale și trece la inamic, este trădător.

„Const. Stere nu a urmat drapelul țării sale și a trecut la inamic.

„Deci: Const. Stere este trădător".

— D. PAN HALIPA: Aceasta este o invenție necinstită a capului d-tale".

— D. A. C. CUZA: „Evident că nu-i a capului d-tale, căci d-ta nu ai cap". (Aplauze).

Discursul, mai bine zis, rechizitoriul, s'a depănat în mijlocul numeroaselor întreruperi făcute de internațional-țărănistul de azi, doctorul Lupu.

Cu toată opunerea românească a profesorului A. C. Cuza, cu toată strădania argumentelor sale juridice, Adunarea Națională a pălmuit, sângeros, obrazul nației și a permis trădătorului C. Stere — Dumnezeu să-i ierte păcatele, că azi e mort — să pătrundă în Cameră.

ORGANIZAREA SINDICATELOR PROFESIONALE

La 18 Martie 1921, pe când presida desbaterile Camerei Duiliu Zamfirescu, A. C. Cuza a adus o reală contribuție la legea pentru organizarea sindicatelor profesionale, presintată de d. Gr. Trancu-Iași, arătând că muncitorii se vor bucura de un tratament legal și liber și capacitățile se vor putea manifesta în voie.

IMPOZITELE SIRENEI LORELEY

D. N. Titulescu, la 1921, era ministru de finanțe. In ședința dela 26 Maiu a supus desbaterilor Camerei un proiect de lege al impunerilor directe.

A. C. Cuza, după ce spune că d. Titulescu, asemeni sirenei Loreley, dela înălțimea stâncei financiare, atrage, prin discursurile d-sale, lumea și o fascinează, face o comparație între impozitul unic și cel multiplu. La analizarea impozitului unic s'a slujit de teoriile doctorului Quesnay.

Doctorul Lupu, încercând să provoace, din nou, scandal, a primit următoarea replică din partea lui A. C. Cuza :

— „Quesnay e doctor în medicină, ca și Lupu. Cu o deosebire, însă : Quesnay continuă să se ocupe de medicină, iar Lupu se ocupă doar de... beție".

REFORMA AGRARA

Cu prilejul desbaterilor asupra reformei agrare, în ședința dela 7 Iunie 1921, d. A. C. Cuza a vorbit două ore, arătând că reforma agrară trebue să fie determinată de creșterea populației.

Adânc cunoscător al situației țăranului, în curent cu doleanțele ce frământau lumea satelor, A. C. Cuza a pledat cu multă căldură, cauza celor ce constituiesc rezervoriul energiilor naționale.

Veșnicul doctor Lupu îl întrerupe, la un moment dat îl apostrofează și A. C. Cuza, incisiv și iscusit mânuitor al versului, îi răspunde prompt:

— „D-ta ești o îndrăsneață problemă. Soluția? Iat-o:

„Problemă îndrăzneață,

„Răspunsul meu e franc:

„Ești MARMOR-ROȘ la față,

„La portofoliu: BLANC".

Lupu, ca o fiară înjunghiată, încearcă să riposteze, dar A. C. Cuza, din nou, i-o retează brusc:

„Cinel, Cinel,

„Cine-o fi el?

„Nu are franc,

„Plăteste blanc".

ALTE DISCURSURI

La 16 Decembrie 1926 arată, că suprema credință a timpului e ROMANIA A ROMANILOR; la 9 Martie 1927 omagiază Italia, care a recunoscut alipirea Basarabiei la Patria Mamă; la 11 Martie 1927 se ocupă de Casa sănătății publice; la 18 Martie 1927 la cuvântul la înființarea și organizarea Camerelor de muncă; la 10 Mai 1927 pronunță un măreț discurs cu ocazia împlinirii a 50 ani dela proclamarea independenței României.

Repetăm: activitatea lui A. C. Cuza, după 1920, în Cameră, e așa de bogată, încât noi răsfoind desbaterile parlamentare nu am putut da decât crâmpeie cari constituiesc, desigur, o contribuție prețioasă pentru tinerii de azi doritori să-l cunoască, subt toate raporturile, pe patriarhul naționalismului.

Vimo

Primăria Bacău dusă la ruină de un primar

fanfaron fiu adoptiv al gangsterului Fildermann

Bacău, 6 August

Știut e de toți băcăoanii, că d. C. Zlotescu înainte de a ajunge primar al municipiului era un tânăr fără de nici un căpătâi și a ajuns la această situație numai fiind că e socotit de purătul Fildermann ca un fiu adoptiv. La rândul său Fildermann stă sub protecția *„ploșniței de aur"*.

In calitățile d-lui Zlătescu nu crede nici jidanul Fildermann, care a refuzat să-i dea soție o nepoată a sa și pentru care actualul primar a oftat ani de zile. Așa că singurul motiv a aducerii sale în fruntea primăriei, e tocmai ignoranța de care dă dovadă, grație căreia industriașul Filderman și toți acoliții săi își fac transacțiile oneroase.

LUXUL ȘI MIZERIA ORAȘULUI

Un străin care vine pentru prima oară în Bacău și care nu se obosește să-i viziteze și mahalalele, rămâne încântat de frumusețea orașelor moldovenești. Dacă însă din curiozitate se aventurează și pe străzile ceva mai departe de centru, are o mare diziluzie. Ca și cum ai vede un om îmbrăcat în frac și cu picioarele goale. Sunt unele străzi, ca strada Austrului, pentru care nu știm dece le-a mai dat numirea de străzi, căci sunt mai proaste de cât drumurile de țară.

Cu ocazia alegerilor comunale s'a promis reparația străzilor și aducerea luminii toți oamenii fiind rugați să-și facă gropi în fața casei pentru stâlpii de electrică. Alegerile însă au trecut și cetățenii cartierului Gherăești au rămas doar cu gropile. Și care credeți că e motivul? Tot cartierul e cuzist.

In acest cartier care numără câteva sute de case locuite sută în sută de români se găsește un cimitir care este o rușine pentru primăria Bacău și care nu cred să aibă asemănare cu nici-un cimitir dela cel mai umil sat.

Este o măgărie pe care o face primarul Zlotescu, lăsând în astfel de părăsire locașurile de veci pentru care trebue să avem un deosebit cult. Tineretul cuzist a căutat să dea altă înfățișare acestui cimitir ,dar i s'a interzis, deoarece s'ar fi socotit că au o tabără de muncă. Grija principală a primarului e să repare străzile din centrul orașului, căci e locuit de jidani în proporție de 90%.

CONCESIUNEA ABATORULUI

S'a concesionat abatorul municipal jidanului Ușer Herțeanu, socru lui Nathan Weismann, candidat pe lista liberală la alegerile municipale și a cărei fotografie a apărut pe manifestele electorale alături de cea a d-lui Kancicoff. Prin această concesiune municipul pierde minimum 150 mii lei lunar, întrucât jidanul concesionar s'a obligat să plătească numai 150 mii lei lunar, veniturile abatorului fiind întreite, fără a se obliga să facă vreo reparație a abatorului care se află într'o stare dezastruoasă.

Această chestiune a fost desbătută în consiliul municipal unde opoziția, prin deputat Urziceanu a protestat vehement susținând că la mijloc ar fi o nouă afacere liberală. Cu toate acestea, interesele celor care puseseră la cale această afacere au învins. Măsura aceasta a concesionării pe lângă că aduce prejudicii materiale comunii, face să sufere și consumatorii care sunt lăsați, în ceeace privește calitatea și prețul cărnii, la discreția lui Ușer Herțeanu. Aceasta după alte toate e nevoiă să măprofund populația creștină care după alte toate e nevoit să mănânce și carne cușer.

Ministerul de interne trebue să atragă atenția primăriei Bacău, că reprezintă interesele a 30 mii de cetățeni, nu a câtorva industriași, și credem că un concediu de lungă durată acordat celor doi satrapi dela primărie, ar mulțumi adânc populația.

Ioan M. Donescu

Credite extraordinare în sumă
de peste un miliard lei

Pe seama ministerelor de finanțe, interne, justiție și educație națională, s'au deschis credite extraordinare bugetare în sumă de 1.628.200 lei.

Prin altă decizie, s'a deschis pe seama ministerului de finanțe un credit extraordinar special, în sumă de 300.000.000 lei, pentru subscrierea și cumpărarea obligațiunilor ce se vor emite de către Societatea creditului agricol ipotecar al României, în tranșe semestriale, egale.

Acest credt se va acoperi cu sumele pe care Societatea creditul agricol ipotecar al României le va avea de vărsat statului, sub orice formă.

Deasemenea s'au mai deschis următoarele credite: 50.601.500 pe seama ministerului de finanțe pentru înființarea Institutului național de credit aurifer și pentru Institutul național de credit al meseriașilor; 5.000.000 pe seama ministerului cultelor pentru terminarea clădirii teatrelor din T.-Severin, 500.000 lei pe seama ministerului de interne pentru subvenții prefecturii și primăriei R.-Sărat; 15.000.000 pe seama ministerului de finanțe și a celui de industrie pentru cumpărarea de mașini și acoperirea unor cheltueli ocazionate cu organizarea săptămânii vinului și cu participarea României la diferitele târguri, etc., etc.

Pe seama ministerului apărării naționale s'a deschis un credit de 121.314.982 pentru înzestrarea armatei; 30.000.000 pe seama ministerului agriculturii în vederea exercitării dreptului de preempțiune asupra terenurilor agricole oferite spre vânzare.

Guvernul autorizat să echilibreze
bugetul pe cale de decret

Printr'o decizie a consiliului de miniștri, guvernul a fost autorizat să ia, în timpul vacanței Corpurilor legiuitoare, pe cale de decret regal, orice măsuri vor fi necesare pentru menținerea și asigurarea echilibrului bugetar și pentru satisfacerea nevoilor prevăzute de ordin financiar economic determinate de cerințele apărării naționale și de interesul general al țării.

Pe această bază și sub rezerva sancționării M. S. Regelui, s'a dat următoarea decizie:

Art. 1. — **In interesul finanțării comenzilor pentru apărarea națională în străinătate, se vor putea emite pe baza contractelor încheiate și îndată după încheierea acestor contracte, delegațiuni de plată pentru valoarea integrală a acestor comenzi.**

Achitarea acestor delegațiuni se va face în cadrul planului de finanțare existent.

Remiterea acestor delegațiuni va fi supusă aceloraș garanții prevăzute de art. 109 din legea asupra contabilității publice, până la concurența valorii fiecărei delegațiuni.

Semințe selecționate de grâne
pentru consumul obicinuit

Ministerul agriculturii și domeniilor a luat măsuri ca toate semințele selecționate de calitate superioară să fie desemnate însemânțării spre a se ajunge în consumul obicinuit.

Deasemenea s'au dat dispoziții ca agricultorii cari au semințe de calitate inferioară să le schimbe cu alte semințe de calitate superioară, procurate dela selecționatori sau dela ferme cunoscute.

Agricultorii cari au semințe selecționate originale sau alte semințe de calitate superioară recunoscute ca atare, și identificate în ceiace privește varietatea și calitățile lor, având cel puțin 78 kg. greutate hectolitrică și fără corpuri străine, vor adresa oferte netimbrate împreună cu probe de mărfuri, camerelor de agricultură și ministerului agriculturii și domeniilor, rămânând ca acest departament, să caute să plaseze în limita posibilităților aceste semințe.

Cronica medicală

Tratamentul hidro-mineral
în boalele rinichilor

Suntem bogați în multe direcții: în plus natura a înzestrat pământul țării noastre cu o mulțime de stațiuni cu ape minerale, a căror acțiune medicală binefăcătoare, uneori chiar salvatoare, rivalizează calitativ cu multe stațiuni similare străine, cu renume mondial, și unele chiar, fără să exagerăm, sunt superioare apelor din Occident. Și când ne gândim că încă mai sunt bolnavi cari, numai din snobism, preferă străinătatea stațiunilor noastre, pentru că „așa e moda"! Este foarte adevărat că înainte vreme stațiunile noastre balneare lăsau de dorit în ceeace privește confortul, alimentația, cunoașterea lor medicală, terapeutică, chimică, cât și captațiunea higienică și rațională a apelor minerale: după război însă, Institutul Român de Balneologie, creat și inițiat de ilustrul defunct Prof. Teohari, ajutat de sârguitorul și neobositul general medic Vicol, bazele studiului balneologiei la dispărut și el dintre noi, au pus noi în țară, și prin numeroși și prețioși colaboratori și elevi, au studiat calitățile terapeutice și compoziția chimică a apelor minerale românești, și au răsuit după îndelungi și prodigioase cercetări și experimentări, să stabilească indicațiunile medico-terapeutice a fiecărei stațiuni hidro-minerale din țară.

Boalele rinichilor, ca și multe alte boale din organismul nostru, beneficiază în largă măsură de acțiunea apelor minerale din țara noastră.

Tratamentul boalelor renale prin ape minerale constitue *cura de diureză*, a cărei indicațiune majoră și-o găsește în piatra la rinichi. Cura de diureză se poate încerca, în mod cu totul secundar și cu prudentă supraveghere medicală, în albuminurile numite fiziologice, în unele nefrite reziduale minime cât și în azotemii începătoare (ureea crescută în sânge). — In ceeace privește hipertensiunea arterială, indicațiunile curei de diureză, sunt azi foarte discutabile: este de încercat o asemenea cură la bolnavii cu piatră la rinichi și atinși în același timp de ușoară ridicare a tensiunei arteriale.—In fine cura de diureză poate da unele îmbunătățiri în diferitele manifestări ale gutei (podagra).

Cura de diureză își are indicațiunea generală pe un organism vecin cu normalul, iar apele minerale saline (sau cum se mai numesc astăzi și ionizate), produc o secreție urinară binefăcătoare, conform unei legi fiziologice binecunoscute, debarasând și desintoxicând organismul de diferite otrăvuri și resturi provenite dintr'o digestie greoae sau alimentație substanțială și contra-indicată.

Leziunile întinse ale vaselor renale cât și ale țesuturilor rinichilor opun o rezistență aproape absolută diurezei prin ape minerale saline.

Acțiunea diuretică se însoțește de diferite modificări în organism, printre cari menționăm: hidremia, adică producerea unui exces de apă în sânge, ce a fost constatat prin diferite experimentări pe animale și pe om; apoi modificări vasculare cari constau în dilatațiunea arterelor și minerale și a presiunei arteriale mărite, vor mări debitul de secrețiune urinară a rinichilor. Deci în special ale arterelor de la rinichi, cari, sub acțiunea apelor diureza este precedată de hidremie, iar excesul de apă din sânge, provine fie din țesuturile organismului, fie că este datorit acțiunei apelor minerale. După ce am amintit în treacăt aceste mici noțiuni asupra mecanismului fiziologic al diurezei apoase, exercitat de apele minerale asupra organismului nostru, vom reda, într'un articol viitor, acțiunea diferitelor izvoare de ape minerale asupra boalelor de rinichi, căutând să dăm o îndrumare relativă a bolnavilor de rinichi către stațiunile hidro-minerale, necesare boalei lor.

Dr. Conet. Chiriță

Tragi-comedia căminului pentru oltenii precupeți din Capitală
Cinci mii de olteni au strâns 12 milioane pentru un cămin care nu se construește
Fondul se administrează fără să fie întrebați depunătorii

Până mai acum câțiva ani — când în București nu erau prăvălii de alimente la fiece colț de stradă — se perindau în cursul celor 12 luni, vreo 5000 olteni precupeți goniți de sărăcia de-acasă și dornici să strângă un ban pentru cei rămași la casele lor. Azi, numărul lor s'a redus.

Intr'un an se perindă, aproximativ, 3000 olteni, împărțiți în vreo trei sindicate al căror rost principale să le înlesnească scoaterea „cărțuliilor" pentru exercitarea negustoriei lor.

Felul cum trăesc în Capitală acești desrădăcinați depe plaiurile Olteniei, ar putea forma obiectul unor reportaje senzaționale dacă nu ne-am reține să așternem pe hârtie cumplita mizerie în care se sbat acești români neaoși — sângele cel mai neamestecat al neamului românesc. Exploatați de o mână de așa zișI stăpâni, oltenii majori și oltenașii minori sunt pururea jecmăniți de mai toți cei ce cred că dețin o fărâmă de autoritate. E un adevărat calvar al sufletului românesc umilit.

CUM S'A STRANS FONDUL DE 12 MILIOANE

In timpul primariatului d-lui dr. I. Costinescu, ajutorul său, d. Temistocle Alexandrescu s'a gândit să organizeze acești oameni aproape fără căpătâi pentru a-i smulge din viața mizerabilă pe care o duceau.

Cum mijloacele bugetare nu existau, s'a instituit o taxă benevolă (pentru că pe atunci n'avea temei legal) dar... obligatoriu (pentru că... se încasa prin percepția comunală) de 200 lei de fiecare precupeț.

Fondul, astfel strâns și depus la inceput la Banca Românească sub titulatura FOND CAMIN, trebuia să servească la construirea unui adăpost modern pentru precupeți, eventual la achiziționarea unor terenuri pentru înlesnirea comerțului de legume și zarzavaturi, la punerea în funcțiune a unor băi și a unui dispensar.

Și s'au strâns dela oltenii precupeți — fără nicio contribuție din partea primăriei Capitalei — *vreo 12 milioane lei.*

Căminul, însă, nu s'a construit și ne îndoim dacă se va construi vreodată. Iar dacă se va construi, nu va folosi la nimic.

Și iată pentru ce:

MILIOANE FARA STAPAN

Firesc ar fi fost să se formeze o eforie din reprezentanții legali — societățile legal constituite ale oltenilor precupeți, din ai primăriei Capitalei și Camerei de comerț — aceștia din urmă așa, ca să fie, întrucât fondul aparține exclusiv oltenilor fără vreo contribuție bănească din altă parte.

Din păcate însă, dacă oltenii au societăți profesionale: „Tudor Vladimirescu", „Sindicatul național al oltenilor precupeți" **și mai aveau și** „Soarele" **(nu știm dacă mai există), — aceste societăți nu pot dovedi cu chitanțele respective că majoritatea depunătorilor contribuției benevole de 200 lei „fond cămin" e formată din membrii societăților.**

Cum principala rațiune de existență a ziselor societăți — cu comitete alcătuite de altfel din oameni destul de cum se cade — este scoaterea „cărțuliilor" cu care prilej se incasează niște taxe de „membri" — acestia din urmă, trec dintr'o societate in alta, după cum sunt „agățați". Cât privește membri" — depunători din cursul celor 15 ani — aceștia, cine știe pe unde vor fi acum ,în orice caz, **NU MAI PASTREAZA CHITANTELE.**

Urmează, deci, că societățile profesionale oltenești nu-și pot dovedi dreptul de a administra fondul căminului ca fiind strâns de majoritatea membrilor respectivi, iar acest fond a devenit ceiace se chiamă în drept **„RES NULIUS"**, adică **„AVEREA NIMANUI".**

Nu e mai puțin adevărat însă că această avere „a nimănui" în general, însă a fiecărui depunător în parte, presupunându-se că acesta s'ar găsi — **NU POATE FI IN NICI UN CAZ AL PRIMARIEI CAPITALEI CI, CEL MULT, ADMINISTRAT PROVIZORIU DE ACEASTA AUTORITATE.**

Administrația provizorie — casi o comisiune interimară în gospodăria comunei — nu poate face, însă, nici cumpărări nici vânzări de bunuri. Nu poate, cum nu poate nici vreuna din societățile profesionale ale precupeților pentru că reprezentanța profesională nu constitue și reprezentanța depunătorilor.

CUM SUNT INȘELAȚI OLTENII

Cu toate acestea, una dintre societăți, „Soarele", *printr'un concurs de împrejurări, a reușit să „extragă" dela Banca Românească, acum câțiva ani, câteva milioane, și primăria Capitalei, în urma unei declarații personale a d-lui Mihail Berceanu, pe atunci ajutor de primar general, a extras alte câteva milioane — ni se pare că vreo șase — pentru plata, cu extremă urgență, a unui teren prin Ferentari aparținând unui membru al familiei Brătianu!*

Terenul a fost cumpărat prin Ferentari — la un preț peste prețul curent al locului și în orice caz peste alte oferte mai avantajoase.

Interesant de adăugat e că terenul nu e de nicio utilitate reală pentrucă piața de angros dela Obor e așezată la șase kilometri depărtare, în celălalt capăt al orașului. De altfel de pe acum i s'a dat terenului altă destinație.

Cinci mii de olteni precupeți au contribuit să se strângă 12 milioane lei cu câte 200 lei de fiecare cap în fiecare an. Unii, prin repetarea contribuției, au depus câte 2.000—3.000 lei.

Cu toate acestea, nimeni, dar absolut nimeni, dintre „administratorii" fondului astfel strâns — administratori și în niciun caz proprietari — nu s'a gândit să strângă pe acești oameni pentru a-i întreba dacă n'au și ei vreun cuvințel de apus la gospodăria banului lor.

Cam cum se chiamă această operație dacă nu ceva asemănător calificării de ABUZ DE INCREDERE?

In fața judecății socoteala ar fi simplă:

„Donațiunea neîntrebuințată în scopul pentru care a fost donată, se restituie donatorului".

Dinu Dumbravă

Doleanțele personalului
dela întreținerea C. F. R.
Memoriul asociației profesionale Nivel-Metru

Asociația profesională „Nivel-Metru", *a personalului din serviciul întreținerii c. f. r., a înaintat d-lui general Mihail Ionescu, președintele consiliului de administrație al R. A. C. F. R. un memoriu cuprinzând principalele doleanțe pe cari le reclamă personalul din serviciul întreținerii.*

I. Intre aceste doleanțe, personalul din întreținere cere să se revie la regimul în ființă între 1910-1933 după care avansarea la gradul de picher conducător de district îi dădea dreptul la o salarizare corespunzătoare specialității și răspunderii, pe același nivel cu mecanicii și impiegații de mișcare.

II. Mecanicii conducători de drezină automotoare sunt aceiași mecanici ca și cei de vagoane automotoare. Au fost întotdeauna până la 1933 pe aceiași treaptă cu revizorii de centralizare. Nici unul nici altul nu au avut școli profesionale respective, ci numai examen de specialitate. Prin legea din 1936 și 1937 revizorii de centralizare au fost trecuți în grupa 3-a iar mecanicii de drezină au fost împărțiți în două — făcând aceiași funcțiune — unii au fost încadrați și trecuți în grupa 3-a și alții în grupa 4-a nu se știe după ce criteriu.

II. Primele speciale nu trebuesc să se atribue persoanelor, ci locurilor, punctelor importante. Dacă șlujbașul care conduce un serviciu în acel punct este incapabil, să fie pedepsit sau mutat.

Astăzi primele se dau însului după apreciere.

III. Cantonieresele cari răspund de paza trenurilor să fie înlocuite cu paznici de barieră care să facă școala inferioară de cantonieri iar pe liniile secundare să fie mai bine retribuite c să nu mai apară în halul respingător cum se întâmplă acum și pe liniile principale.

IV. Cantonierii din liniile principale să facă serviciu numai 12 ore reglementându-li-se situația.

V. Toți meseriașii de la toate serviciile C. F. R. au primit decretele de reîncadrare. Meseriașilor L, Lc și D care sunt destul de liniștiți și-și fac cu prisosință datoria, nici până acum nu li s'au dat drepturile ce li s'au consfințit la toți meseriașii.

VI. Unele inspecții nu respectă concediile lucrătorilor permanenți la care au dreptul în conformitate cu statutul lege C. F. R. procedând fiecare inspecție cum crede de cuviință.

VII. In anul 1935 li s'au stabilit picherilor prime care reprezintă plusul de muncă și pentru cantonieri. S'au făcut liste, s'a comunicat la toți că vor primi, pe urmă s'au anulat.

VIII. Funcțiunea de picher și șef de echipă sunt în legătură directă cu siguranța circulației.

Toți picherii și șefii de echipă străini să fie înlocuiți.

Sunt destule elemente bune și cu suflet românesc care să-i înlocuiască.

Acestea sunt doleanțele personalului dela întreținere cari urmează să fie examinate de către d. general M. Ionescu.

JUDECATORIA MIXTA ORAȘTIE
Secția c. f. No. 1645/1937 c. f.

Publicațiune

In baza art. 27 din Legea pentru lichidarea datoriilor agricole și urbane, creditorii debitorilor Adriana Popu, Flaviu Popu și văd. Cornelia Dr. Popu, domiciliați în Orăștie, sunt citați a se prezenta la această instanță, în ziua de 11 Septembrie 1937 ora 10, a. m. pentru a se declara asupra cererei de radiere a mențiunei înscrise în foaia fund. No. 3, a comunei Orăștie, cuprinzând averea imobilă a debitorilor.

Orăștie la 30 Iulie 1937.

Judecător (ss) *Dr. A. Deac*
Dir. c. f. (ss) *B. Nestor*
Pentru conformitate,
impiegat *Indescifrabil*

Căutăm un domn

de încredere, care pentru sediul său și împrejurimi întemeiază imediat un post independent pentru furnizarea produselor. Fără prăvălie. Indiferent ocupația și locuința. Venit durabil lunar lei 12.000. Oferte sub „62" la Hoffmann, Box 19, Pörtschach-See (Austria).

De ce nu sunt sancționate toate întreprinderile
contraveniente la legea muncii naționale?
In atenția d-lui ministru Valeriu Pop și a guvernului

Zilele trecute mai toate gazetele au publicat lista întreprinderilor sancționate de d. ministru Valer Pop, pentru nerespectarea legii de utilizare a personalului românesc.

Cu surprindere se constată că printre aceste întreprinderi, nu figurează uzinele de fier „Vlăhița" din județul Odorheiu, care nici până acuma nu înțeleg să angajeze la lucru și personal românesc. Din cei 471 angajați ai uzinei, numai unul singur este român și acesta a fost primit pentru faptul că cunoaște limba maghiară și germană, dar totuși este tratat ca și un iobag, nebăgat în seamă și obligat să muncească până cade jos de oboseală. Il cunosc personal pe acest românaș din Brașov, care nu îndrăznește să scoată o vorbă de frică să nu fie dat afară, rămânând astfel cu copiii pe drumuri.

Personalul technic și administrativ al uzinei de fier Vlăhița este compus numai din elemente străine, sași și unguri, — de asemenea maeștrii, lucrătorii, portarii, servitorii, etc., etc., sunt absolut sași și unguri, iar printre ei se găsesc și străini cu pașapoarte și ingineri fără diplome...

Intr'un număr trecut al ziarului nostru am arătat tragedia muncitorilor dela uzinele Vlăhița, prin care aduceam la cunoștința forurilor competinte situația mizerabilă a acestor sclavi de galeră, dar nimeni n'a venit în ajutorul lor. Nemulțumirile printre ei au devenit atât de frecuente și de mari, încât—dacă nu se iau din timp măsuri — cine își va asuma răspunderea unui act de disperare al lor?

La o întreprindere așa de mare cum este uzina de fier Vlăhița și cu un personal atât de numeros, nu există măcar o pompă de incendiu, cu toate că legea obligă să aibă în permanență un serviciu de pompieri. Nu există nici măcar o bae de curățenie pentru muncitori, cu toate că râul din care se poate pompa apa trece prin curtea întreprinderii. Despre un serviciu sanitar nici nu poate fi vorba, cu toate că se întâmplă aproape zilnic accidente de muncă, din care unele mortale, fără ca o trusă cu cele necesare și un agent sanitar să vie în ajutorul nenorociților. Se pansează sărmanii de ei singuri, înfășurându-și rănile cu fâșii de cârpă ruptă din hainele lor zdrențăroase, peste care portarul a mâzgălit nițică tincutră de iod adusă de el într'o sticluță.

Este de necrezut ce se petrece la această uzină și totuși este adevărat. Ar trebui măcar din curiozitate, dacă nu din obligație, autoritățile să vie la fața locului ca să se convingă. Veni-va cineva oare?

Mișcați-vă domnilor din timp și luați măsuri de îndreptarea lucrurilor, acum cât mai este vreme, căci altfel ne prăbușim în prăpastia din care numai sacrificiul a încă 800.000 de martiri va fi în stare să ne mai scoată la suprafață.

N'a fost destul un sacrificiu; este nevoe de al doilea?

Cum se va face îndrumarea producțiunii animale
— Harta zootehnică a țării —

Starea generală a producției animale din țara noastră în ultimul timp, n'a fost atât de mulțumitoare, ca să nu mai reprezinte pentru organele de resort o problemă de o importanță deosebită.

Dimpotrivă au fost perioade de timp în care se cerea o cât mai grabnică raționalizare a producției animale, începându-se chiar energice acțiuni în acest sens.

Prin legea pentru organizarea și încurajarea agriculturii această chestiune promite să fie rezolvată favorabil într'un timp foarte scurt, în modul următor:

Ministerul agriculturii și domeniilor va face un studiu despre materialul zootehnic existent și al posibilităților de îmbunătățirea lui, un studiu despre condițiunile economice și condițiunile de mediu ce pot înrâuri creșterea animalelor, producția și rentabilitatea lor; un studiu al rentabilității și producțiunii animale, în raport cu cerințele piețelor de desfacere.

Pe baza acestor studii și cu avizul Uniunii camerelor de agricultură, ministerul stabilește regiunile naturale de creștere și exploatare cu cea mai mare rentabilitate, pentru fiecare specie și rasă de animale domestice, întocmind „Harta zootehnică a Țării".

Ministerul agriculturii și domeniilor ,Uniunea camerelor de agricultură și „Cecopava" vor îndrepta acțiunea lor de îndrumare și încurajare creșterii și producțiunii animale, stimulând răspândirea și extinderea numai a specilor și raselor de animale domestice aduse în harta zootehnică.

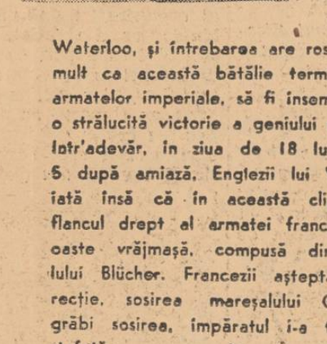

ine nu și-a pus întrebarea:

care ar fi fost cursul istoriei dacă Napoleon nu ar fi pierdut bătălia dela Waterloo, și întrebarea are rost fiindcă nu a lipsit mult ca această bătălie terminată prin dezastrul armatelor imperiale, să fi însemnat, odată mai mult, o strălucită victorie a geniului napoleonian.

Intr'adevăr, în ziua de 18 Iunie 1815, la orele 5 după amiază, Englezii lui Wellington șovăiau; iată însă că în această clipă hotărâtoare, în flancul drept al armatei franceze, apare o nouă oaste vrăjmașă, compusă din Prusienii mareșalului Blücher. Francezii așteptau, din aceeaș direcție, sosirea mareșalului Grouchy. Spre a-i grăbi sosirea, împăratul i-a trimis ștafetă după ștafetă. * * *

Nici una însă nu și-a atins scopul. Și când armata imperială, sleită după o zi năprasnică se aștepta la un ajutor decisiv, a trebuit să facă față la 2 dușmani. In timpul acesta, la o mică depărtare, trupele mareșalului Grouchy poposeau inutile...

ASTĂZI, nu numai cei favorizați de soartă ci orice muritor are la dispoziția sa un mijloc de comunicație rapid și simplu, care evită greșeli și împiedică așteptări inutile — TELEFONUL

Societatea Anonimă Română de Telefoane

ține la dispoziția Dv., un ghid telefonic care conține toate informațiile și tarifele convorbirilor interurbane și internaționale.

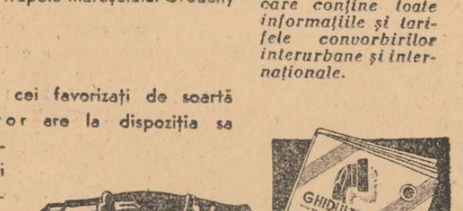

Obştea moşnenilor din Olăneşti
ameninţată de jidani

Cum se întrebuinţează fondurile Oficiului naţional de turism?

Moşnenii din Olăneşti şi din comunele învecinate sunt proprietarii munţilor de pe malul stâng al râului Olăneşti dela punctul Pila până în sat. Malul drept al râului cu toţi munţii l-a cumpărat Banca Marmorosck Blank în 1918, împreună cu izvoarele minerale 5, 7, 10, 11, 14, 19, 24, afară de izvorul nr. 3 de pe malul stâng al râului care aparţine moşnenilor şi băile de iod şi pucioasă tot de pe malul stâng, cari aparţin atât Băncii Blank, care a făcut instalaţiile, cât şi moşnenilor.

După cum se vede, moşnenii sunt şi vor fi o piedică pentru afacerile de mâine ale Băncii Blank, care-şi anunţă deschiderea porţilor.

Actualmente băile şi isvoarele minerale, ca şi pădurea sunt sub sechestru la Banca Naţională, care le-a închiriat doctorului Hönig şi colonelului invalid Mavrodin, pe suma derizorie de 400.000 lei (produc anual 4—5 milioane).

UNDE SE DUCE FONDUL OFICIULUI DE TURISM?

Dar, aceşti intermediari nu se mulţumesc cu câştigul pe care-l realizează din această afacere şi caută să mai ciupească şi din fondul de 350.000 lei a oficiului de turism. Dr. Hönig (?), e preşedintele oficiului de turism local. Suma de 350.000 lei e în mâinile lui. Ce face cu ea. Să cercetăm.

Satul Olăneşti n'are nici o stradă pavată; norii de praf se amestecă cu mâncarea pe care o mănâncă vizitatorii, ce protestează când maşinile aleargă pe singura stradă care e şi a restaurantelor. Stropitul ? ! O ironie. Un ţăran cu un car cu boi, în care e aşezat un butoi de benzină, ce are o ţeavă perforată stropeşte pe la ora 12½, când lumea mo ânc㠕, o dungă de pământ de 1 metru de pe toată lăţimea străzii.

Prin urmare nu se face stropirea singurei străzi principale a satului Olăneşti. De ce? Când în bugetul oficiului de turism găsim la punctul 21: „costul apei şi întreţinerea serv. de stropire... suma de 40.000 lei + 9000 lei din bugetul primăriei?

Fiindcă am început să dezvăluim misterul evaporării sumelor din bugetul oficiului de turism, să mergem înainte. La punctul 20 „iluminatul parcului, drumurilor, 36.000 lei; la 17, propagandă şi diferite publicaţii în legătură cu eficacitatea apelor minerale 22.000; la 15 salarii pentru măturătorii parcului, alei, 15.150 lei + 7200 din bugetul primăriei. Nu mai înşir, însă din tot proectul de buget al oficiului de turism se vede că Dr. Hönig întrebuinţează sumele alocate pentru ridicarea staţiunei, la îmbunătăţirea şi înfrumuseţarea parcului, aleielor, hotelului, cari sunt proprietatea băncii Blank.

Alt exemplu: punctul 19, întreţinerea şi repararea drumurilor, aleilor, băncilor, 10.000 lei; punctul 14, plătirea pădurarilor 11.400 lei (pentru a păzi pădurile Băncii Blank). Ca necunoscători ai legei de turism, rugăm Oficiul Naţional să ne răspundă dacă fondurile sunt făcute ca să lase staţiunea în părăsire şi să îmbunătăţească parcul şi aleile particularului Aristide Blank? Nu trebue să uităm că mâine Banca Blank îşi deschide porţile şi toate aceste îmbunătăţiri îi vor aparţine.

O COADA DE TOPOR

Poate, cetitorii, se vor întreba nedumeriţi, dar, cum se face că acest domn Hönig, dispune după bunul lui plac de averea comunei? Aflaţi ,iubiţi cetitori, că primarul acestei comune, e un oarecare N. Ceauşelu, fost plutonier în armată, pe care d-rul Hönig, l-a pus şi administratorul băilor.

Această coadă de topor nu e nici odată la primărie, fiindcă biroul lui e la hotel, într'un colţ, unde nimeni nu-i dă nicio importanţă. Am avut ocazia să-l văd în acel colţ, şi necunoscându-l credeam că e un om de serviciu. Dar, ce-i pasă de comună, el îşi face interesele.

Nu vă miraţi, dacă veţi afla că împreună cu el (care n'are nici o legătură cu această comună) oamenii lui Blank vor să pună mâna pe cele 4000 hectare ale moşnenilor. Anul acesta a fost alegerea noului consiliu de administraţie al obştei. Lista depusă de d-rul Hönig în cap cu el a reuşit. Moşnenii nelocuind toţi în localitate, n'au putut să-şi depună lista separată. Care e intenţiunea doctorului Hönig, omul lui Blank? Să pună mâna pe cele 4000 hectare şi toate isvoarele de pe malul stâng ca să stăpânească nestingheriţi toată valea râului Olăneşti.

FEMEIE ROMANCA!

Nu te uita că jidanul îţi vinde mai eftin. Asta-i numai aparent ca să te înşele. In fond el ne ia tot şapte piei. Marfa lui, când e mai eftină, e dela fa... Până la urmă tot noi suntem păcăliţi.

Societatea „Lloyd," citadela semitismului
din Banat, trece în proprietatea Statului

— Propaganda de ponegrire a României în afară şi înlăuntru a pornit din hrubele clubului „Lloyd" —

TIMIŞOARA. — Pentru cercetătorul obiectiv va părea curios faptul că, în oraşele din Transilvania, apar o mulţime de publicaţiuni în limba maghiară, al căror rost cu greu l-am putea defini. Sunt oraşe, în care numărul populaţiei ungureşti este atât de mic, încât omul se întreabă mirat din ce trăesc atâtea ziare, când, în lipsă de cetitori, ele nu corespund nici unei necesităţi de ordin social, cultural, sau naţional.

Scopul nemărturisit, dar care se desprinde din fiecare rând, al acestor publicaţiuni, este menţinerea unei atmosfere de încordare între poporul dominat şi celelalte naţionalităţi, în vederea unor idealuri suspecte.

Pentru menţinerea acestei atmosfere se cheltuesc sume enorme, bani proveniţi în bună parte din Ungaria, dar şi din România.

Sub oblăduirea legilor româneşti, funcţionează în ţară o puzderie de societăţi „comerciale" şi „industriale" ,conduse de plutocraţia evreo-maghiară, a căror activitate comercialo-industrială se rezumă la susţinerea unui club şi a propagandei împotriva ţării.

Din această categorie face parte şi societatea „LLOYD" din Timişoara, la care, după ce bursa de mărfuri şi camera arbitrară au trecut la stat, membrii săi se îndeletnicesc cu tot felul de petreceri în saloanele clubului, iar din veniturile palatului evaluat la vreo douăzeci milioane lei, se susţin diverse instituţiuni jidoveşti din metropola Banatului, precum şi presa maghiară.

SE CERE DESFIINTAREA „LLOYD"-ULUI

Afirmaţiunile noastre în legătură cu societatea „Lloyd", ai cărei membri sunt exclusiv jidani, au primit o confirmare prin cererea adresată tribunalului Timiş-Torontal de către preşedintele Bursei de mărfuri din Timişoara, d. deputat Titu Ionaşiu, prin d. avocat dr. R. Miclea, un fruntaş al baroului local, care a cerut disolvarea societăţii „Lloyd", pentru motivul că, în conformitate cu statutele, nu mai corespunde scopului pentru care a fost înfiinţată, iar în baza dispoziţiunilor legii întreaga avere trece Bursei de mărfuri. D-sa, în motivare arată că societatea „Lloyd" pentru a eluda orice control din partea statului sau a unor eventuali membri români, a modificat nereglementar statutele cu 70 de membri din totalul de 584, deci fără să fi avut două treimi. Statul român, abandonând sistemul iniţiativelor particulare, pentru a potenta mişcarea comercială şi cu scopul de a reuni pe comercianţi, prin lege, a declarat bursele de mărfuri instituţiuni publice. Ca o urmare a acestei dispoziţiuni, atât camera arbitrală cât şi bursa de mărfuri ce a funcţionat pe lângă „Lloyd", au trecut la stat.

De remarcat, că deşi aceste instituţiuni au trecut la stat, averea lor a continuat să fie administrată de membrii cei vechi, şi vom vedea mai la vale pentru ce s'au cheltuit banii, cari de drept îi reveneau statului român.

D. deputat Titu Ionaşiu, preşedintele bursei, subliniază în acţiunea sa. că „Lloyd"-ul şi-a călcat chiar propriile sale statute, urmărind scopuri străine.

Cari sunt acele scopuri „străine"?

Societatea încă din anul 1923 sprijineşte liceul izraelit din localitate cu foarte importante sume de bani, cu toate că în calitatea sa de asociaţie a comercianţilor, industriaşilor şi agricultorilor nu se putea pune în serviciul unei confesiuni, când statutele nu preconizau caracterul său confesional.

Afară de aceasta, societatea, tot călcând statutele, a contractat un împrumut de 6 milioane, construind un azil pentru iudeii bătrâni, azil... în care sunt plasaţi elevii liceului jidovesc.

Atât ajutoarele băneşti acordate liceului jidovesc, ce se ridică la 3 milioane, cât şi cele 6 milioane acordate azilului, sunt fapte nepreveăzute de statute, prin urmare din motivele expuse, personalitatea juridică a societăţii trebuie să înceteze.

MINISTERUL DE INDUSTRIE ŞI COMERŢ ANCHETEAZA CAZUL

Sesizat de flagrantele călcări de lege ale societăţii „Lloyd", precum şi de scopurile subversive ce le urmăreşte, ministerul de industrie şi comerţ a ordonat o anchetă, trimiţând la faţa locului pe d. inspector Walter.

Prinzând de veste, hahamii dela „Lloyd", au luat toate măsurile de precauţiune, încercând să tergiverseze ancheta până se va produce criza de regim, iar dacă vor veni ţăraniştii — cum speră ei — lucrurile se vor aranja...

Făcând abstracţie de obligaţiunile ţăraniştilor, ale căror surse pentru propagandă încep să se lămurească tot mai mult, datoria organului anchetator este de a termina cercetările până în ziua de 17 August a. c. când tribunalul Timiş-Torontal va desbate cazul, şi când întreg materialul documentar trebue să fie la dispoziţia justiţiei.

Jidanii au invadat
şi regiunea secuizată

Cu toată alarma zilnică a „Porunceii Vremii" şi cu toată campania naţionaliştilor împotriva pătrunderii jidovesc care-şi întinde viclean plasa asupra satelor şi oraşelor ţării noastre, totuşi nimeni nu vrea să vadă şi nici s'audă. Dacă cei în drept n'au curajul, sau le este frică să scuture ţara de această pacoste, cel puţin să ia măsuri de a se salva măcar regiunile care au scăpat până acum neatinse.

Dela o vreme pericolul jidănesc a început să ameninţe şi regiunea secuizată a Odorheiului. De unde până acum această regiune era aproape scutită de această neplăcere, românismul având de luptat numai în ce priveşte chestia readucerii la matcă a fraţilor noştri secuizaţi, de acum încolo vom avea de luptat şi contra invaziei lăcustelor circumcise ,care devine din zi în zi mai ameninţătoare.

Cârciumile satelor din regiune au căzut pe mâna jidanilor. Prin intervenţia ocultei jidăneşti din Odorheiu şi cu ajutorul cozilor de topor, perciunaţii pun mâna pe brevetele care le dau dreptul să fie cârciumari, spoliind astfel pe bietul ţăran cu otrava ce-i vinde în loc de rachiu. Formalităţile pretinse şi piedicile puse la licitarea unui brevet de cârciumă, face pe creştinul ce ar fi vrut să concureze la licitaţie, să plângă soarta care nu l'a făcut şi pe el „Jidan" ca să poată astfel obţine un brevet în ţara lui.

Odată instalat cârciumar al satului, perciunatul se aşează pe treabă. Nimeni nu-l controlează ce vinde, cum vinde şi când vinde. Rachiuri falsificate, vinuri botezate, preţuri exagerate, vinde în zile nepermise etc. etc. sunt chestiuni ce privesc dija numai pe Şloim cârciumarul, pentru care ei nu trebue să dea socoteală nimănui. Legile par'că sunt anume făcute pentru el, să-l ocrotească, ba chiar să-l încurajeze în diabolicile-i fapte. Dacă vreun agent mititel al fiscului îndrăzneşte să-i aplice târtanului contravenienţ vreo amendă, riscă — pur şi simplu — să fie râs în faţă de târtanul care între timp şi-a aranjat afacerea pela cei mari. Pentru o amendă de 10—15.000 lei, harhărul a scăpat plătind numai 2-3000 lei, continuându-şi apoi tâlhăriile nestingherit nici de decepţionatul agent mititel care se vede nevoit să facă pe orbul, pe surdul şi să poarte pe obraz puturoasele bale ale jidanului sfidător.

De unde şi cum se pripăşesc atâţia jidani aicea, numai ei şi cei ce-i aduc ştim. Aproape în fiecare zi, numai în oraşul Odorheiu, cu trenul de 10 seara, sosesc „cuşerii" cu câte o dăsagă păduchioasă în spate şi-i vezi cum dispar în noapte pe străzile... satului fără câini.

In faţa gării Odorheiu, într'o clădire cu mai mulţi chiriaşi şi cu mai multe porţi, locueşte balabustra Indic Erji, la care descind parte din jidanii veniţi cu trenul de seară şi care pleacă imediat cu trenul de 5 dimineaţă, mai ales în timpul iernii când nopţile sunt mai lungi ca zilele... Tot prin apropiere se învârteşte regulat jidanul contrabandist Spilman şi cu cei trei feciori ai lui, clienţi ai puşcăriei pentru contrabandă de amorse şi dolari falşi, dar nimeni nu-i observă şi nimeni nu se întreabă cu ce bani aceşti târtani îşi umplu dimineaţa coşniţa la piaţă cu pui, ouă. unt şi alte bunătăţi, când ei n'au nici o meserie şi nu se ocupă(?)... cu nimic !

D. N. Iorga proc'amat doctor
„Honoris Causa" al facultăţii de drept din Bucureşti

D. EM. ANTONESCU, decanul facultăţii de drept din Bucureşti, a îndeplinit toate formalităţile în vederea proclamării d-lui profesor N. Iorga ca doctor „Honoris Causa".

Solemnitatea proclamării va avea loc odată cu festivităţile de inaugurare a noului palat al facultăţii ce se vor face la deschiderea noului an şcolar.

Cursuri de muzică şi coruri
la Buziaş-Băi

Cursurile de vară pentru muzică şi dirijarea de coruri ale învăţătorilor din ţară, au fost inaugurate de curând prin obişnuitul ceremonial religios, celebrat de pr. Ioan Geţia, protopresbiter în Buziaş şi părintele diacon Alexandru Bocsianu din Timişoara. Răspunsurile au fost date de corul bisericesc, de curând înfiinţat, care a cântat din liturghia „Sf. Ioan Crisostomul", compoziţia d-lui prof. Filaret Barbu. organizatorul cursurilor din Buziaş.

După serviciul divin preotul Ioan Geţia a binecuvântat pe învăţătorii cursişti, veniţi din toate unghiurile ţării.

Apoi d. Patrichie Râmneanţu, *preşedintele Asociaţiei învăţătorilor din Banat, deschide şedinţa festivă a inaugurării cursurilor de vară, în spaţioasa Casă culturală din localitate. D. inspector L. Ciobanu, printr'o vibrantă cuvântare, aduce salutul d-lui C. Angelescu, ministrul educaţiei naţionale, subliniind totodată şi importanţa acestor cursuri.*

In numele învăţătorilor cursişti, mulţumesc oficialităţilor şi profesorului V. Barbu, *d-nii* Vladimir Venciuc şi C. Popescu.

S'a fixat orariul, stabilindu-se ca toate cursurile să se ţină zilnic înainte şi după masă. S'a format un cor al învăţătorilor cursişti, care va cânta alternativ cu corul mixt din Buziaş la liturghie în biserica ortodoxă, pregătind totodată şi un program artistic pentru producţia dela finele cursului.

Cerem intervenţia fiscului şi a direcţiei generale
a vămilor pentru stârpirea traficanţilor de valută

CERNAUŢI 7. — Intr'unul din reportagiile noastre anterioare am examinat în linii generale, dificila problemă a exsistenţii şi activităţii traficanţilor de valută din Bucovina, arătând în mod succint cari sunt cauzele cari au favorizat desvoltarea acestui nou domeniu de activitate în marginea legilor noastre.

Trebue să relevăm că până în prezent nu s'a întreprins încă nimic serios din partea autorităţilor de resort pentru a se remedia această situaţie .Nu ştim şi nici nu vrem să ridicăm chestiunea pentru ce spre exemplu poliţia n'a intervenit cu toată atoritatea spre a încerca cel puţin să pună la punct această situaţie care s'a transformat cu timpul ca şi când a fi traficant de valută, înseamnă a fi un auxiliar al Băncii Naţionale. Cel puţin la noi la Cernăuţi dacă s'a găsit cineva care să înveredniceaască cu cu mai multă atenţie această nouă profesiune atunci trebue să aducem elogiile noastre Parchetului local care a întreprins unele razii şi a efectuat unele descinderi în lumea contrabandiştilor de valută. Cum însă aceste măsuri sunt sporadice. nu s'a putut ajunge la un rezultat eficace.

Traficantul de valută este unins pe care îl poţi controla foarte greu în activitatea lui. El lucrează atât de discret încât a-i face o simplă descindere înseamnă să-i răpeşti cel mult o oră sau două din cele 24 pe care el le are la dispoziţie pentru a-şi aranja afacerile. Pentru stârpirea acestui flagel, se impun măsuri permanente de control riguros. Autorităţile cari ar trebui să se intereseze de traficanţii de valută, sunt acele pe cari dânşii le frustează sau le concurează. In prima linie se înţelege că Banca Naţională ar trebui să-şi spună cuvântul fiindcă traficantul de valută este cel mai teribil concurent pentru institutul nostru de emisiune în materie de procurare de devize. Pe al doilea plan vine Fiscul care este şi el frustat fiindcă aceşti indivizi cari câştigă milioane nu plătesc nici un fel de impozit deşi activează mai intens decât orice alt profesionist. In sfârşit o altă autoritate a noastră care deasemenea este grav lezată în interesele ei este Direcţia generală a vămilor. Ne întrebăm : ce au făcut aceste trei autorităţi până astăzi în vederea stârpirii contrabandiştilor de valută? Destindem pe ori cine ar încerca să ne dea un răspuns serios în această chestiune !

CEREM IMPUNEREA TRAFICANŢILOR DE VALUTA, INTERCEPTAREA CONVORBIRILOR TELEFONICE SI CONTROLUL TELEGRAMELOR

Ca să pute majunge la un rezultat precis în investigaţiile pe cari le-am întreprinde în această direcţie, se impune să ne edificăm mai întâi asupra felului cum lucrează contrabandiştii de valută. In această privinţă rămâne să publicăm ulterior unele documente obţinute cu mari sacrificii, rămânând ca momentan să schităm mijloacele de cari fac uz traficanţii pentru a alimenta aproape întreaga piaţă comercială cu valută străină. Trebue să relevăm din capul locului că aceşti indivizi se servesc de cele mai rapide mijloace de comunicaţie cari în cazul de faţă sunt telefonul şi telegraful. Deslegarea acestei probleme atât de dificilă nu se poate găsi decât prin instituirea unui control sever în această direcţie. Acesta este pentru dânşii punctul nevralgic care trebue atacat sistematic. Prin controlul telegramelor şi interceptarea convorbirilor telefonice se paralizează 80% din activitatea lor dezastruoasă, rămânând ca pe al doilea plan să se examineze chestiunea modalităţii gropurilor sau a compensărilor pe cari le fac prin intermediul tovarăşilor pe cari îi au peste graniţă. Aceste cercetări cari ar forma un al doilea capitol al acţiunii de anihilare a activităţii lor, n'ar comporta dificultăţi atât de greu de învins, fiindcă odată câştigat primul punct, al doilea se poate rezolva automat printr'o instrucţie tot atât de simţită pe pielea lor după cum simţite sunt fraudele şi evaziunile fiscale în dauna fiscului şi a Băncii Naţionale.

In numărul viitor vom face o amplă dare de seamă asupra unor cazuri de contrabandă de valută cari au atras atenţia autorităţilor noastre formând obiectul unor intense cercetări şi desbateri judiciare.

Dela „Curentul Oltean"

Oltenii de orice categroie din Capitală sunt convocaţi în şedinţă extraordinară, azi la ora 8 seara, la sediul asociaţiei „Curentul oltean" din str. Carol 13, etaj II, la ordinea de zi fiind: întocmirea programului sărbătorirei a şease luni de activitate şi organizarea oficierei unui parastas pentru pomenirea eroilor neamului în ziua de 14 crt., fixarea zilei apariţiei buletinului periodic, alegerea comitetului de conducere al ateneului cultural, etc.

Şcolare

LA LICEUL internat din str. Matei Voevod Nr. 75 — „şcoală şi cultură română" — se primesc zilnic înscrieri în toate clasele. In clasa I-a sunt vacante 35 locuri, în clasa II-a sunt vacante 5 locuri, clasa III-a 7 locuri, clasa IV-a 16 locuri, clasa V-a 10 locuri.

In clasa VII-a şi a VIII-a nu se primesc înscrieri decât pentru elevii numai interni şi cu purtare aleasă.

*

La GIMNAZIUL Industrial din Rupea jud. Târnava Mare, sunt locuri vacante în toate clasele. Taxa de înscriere este de 200 lei, iar taxa de internat de 4000 lei anual. Cererile se primesc până la 31 August.

PALATUL JUSTIŢIEI

MADAME RACHELA EX-CROACA ESTE BOLNAVA?

Cabinetul 9 Instrucţie a emis mandat de arestare contra jidancei Rachela Weintraub, în urma deciziei Camerei de punere sub acuzare, prin care s'a admis apelul parchetului.

Fiindcă, arestata leşină mereu, pentru excrocheriile făcute, a fost supusă unui examen medical, făcut de către d. doctor Sava, care a opinat că sufere de afecţiune cardiacă şi că are nevoe de repaus şi de aceia a dispus internarea excroacei. Aşa este când faci excrocherii cu mobile şi obiecte de ocazie, imediat te îmbolnăveşti de cord...

MAMA LUI STRAVOLCA S'A CONSTITUIT PARTE CIVILA

D. consilier Stănescu, titularul cabinetului 7, a luat un supliment de interogatoriu lui C. Tonegaru, asasinul avocatului Stravolca, pentru ca să stabilească adevăratul mobil al crimei.

Instrucţia crimei cu acest din urmă interogatoriu s'a terminat, urmând să aibe loc la şedinţa contradictorie.

La această şedinţă va asista şi mama avocatului Stravolca, care s'a constituit parte civilă.

FRAUDELE DELA MINISTERUL EDUCAŢIEI NAŢIONALE

Camera de punere sub acuzare a judecat apelul Ministerului Educaţiei Naţionale, declarat împotriva ordonanţei definitive a cabinetului de instrucţie prin care delapidatorii Constantin Mititică şi Const. Scărlătescu au fost trimişi în judecată numai pentru delapidare şi nu şi pentru delictul de falş în acte publice Ministerul a mai cerut implicarea şi altor persoane şi în special a lui Voiculescu, dela Administraţia financiară de Aibastru.

Camera a admis apelul, dispunând un supliment de cercetări, care vor fi efectuate tot de cabinetul 7 instrucţie.

CONFIRMARE

Trib. s. II a confirmat mandatul emis contra femeii Sande Sotir, care, la un chef, a furat portofelul tovarăşului ei, cu suma de 36.000 lei.

ATENTATUL DIN STRADA LIREI

La cabinetul II Instrucţie au fost audiaţi o serie de martori, cu privire la atentatul la viaţa Mariei Grădişteanu, din strada Lirei 11, comis de Ion Podaru.

ALTA CONFIRMARE

Trib I a confirmat mandatul contra lui Andrei Popescu, implicat în faptul de fals, cu certificatele de transport pentru băuturi spirtoase — falsificând două mii certificate.

TOT AFACEREA CU MONEDELE FALSE DIN ARDEAL

In urma cercetărilor întreprinse de către titularul cabinetului 7 Instrucţie — d. jude consilier Stănescu, au fost prinşi indivizii Ilie Dux şi Gheorghe Ilieş, implicaţi în afacerea de fabricare de monede falşe, din Ardeal.

S'a înfiinţat sequestru asigurător asupra averii tuuror inculpaţilor.

Populaţia unei întregi parohii
în ghiarele pelagrei

Un impresionant apel al preotului paroh din com. Răteşti (Argeş)

Cu deosebire în vechiul regat, populaţia rurală se hrăneşte ca bază alimentară cu mămăligă. Şi cum mălaiul întrebuinţat provine din măcinatul unui porumb alterat din pricina relei păstrări, medicina afirmă că pelagra, boala cumplită care duce la nebunie şi sinucidere, provine din acest porumb. Savanţii străini, când au nevoie să studieze pelagra, vin în România pentrucă aci boala e endemică.

Mai presus de toate pelagra e boala mizeriei în care se zbate ţăranul român căruia i s'a dat pământ fără mijloace de a-l cultiva şi vot universal pentru a-l da pradă tuturor politicianilor şarlatani.

Regiuni întregi din vechiul regat sunt bântuite de pelagră şi se pare că toate guvernele au socotit boala ca fiind sub preocupările lor.

Numai aşa se explică cum de se găsesc sate în care majoritatea populaţiei nevoiaşe, o formează pelagroşii, cum e cazul parohiei Răteşti-Furduesti din com. Răteşti (Jud. Argeş).

Preotul C. M. Ionescu, parohul bisericei din comună, ne trimite un apel impresionant în care spune:

Mai mult de jumătate din populaţia săracă a acestei parohii suferă de pelagră.

Această boală, provenită din mizeria în care se luptă populaţia, îi macină fiecăruia şi sufletul şi trupul, necruţând nicio vârstă.

Ca preot al acestor oameni, în numele caritătii creştine cerem tuturor ajutor pentru combaterea acestui flagel contribuind cine va voi la alinarea suferinţelor şi la micşorarea mizeriei.

„Ajutoarele ca: bani, alimente, medicamente, îmbrăcăminte, încălţăminte etc., vor fi adresate pe numele parohiei Răteşti-Furduesti pentru fondul de asistenţă socială".

Din parte-ne îndemnăm pe toţi bunii creştini să răspundă apelului preotului bisericii din com. Răteşti pentru alinarea suferinţelor unei populaţii care se sbate în mizerie.

Dispariţia unui jidan contrabandist

SIGHET, 7. — Cu tot controlul sever care se face în toate părţile de vameşi şi de grăniceri şi cu toată paza de pe frontieră, contrabandele din Maramureş nu se vor stârpi niciodată.

Zilele trecute d. maior Fianu, comandantul batalionului de grăniceri Sighet, fiind în inspecţie pe frontieră, din întâmplare în dealul Huta, a făcut controlul autobuzului c. f. r. Sighet-Satu Mare. La un ţăran a găsit 6 kilograme pietre de brichetă. Ţăranul a declarat că pachetul l-a primit dela jidanul Abraham Neuman din Remeţ, care i-a dat 500 lei şi transportul, spre a-i duce unui alt jidan din Satu Mare. Jidovul contrabandist a fost pus imediat în urmărire, dar a dispărut din comună.

In modul acesta jidanii din Maramureş transportă mărfurile de contrabandă în toate oraşele din ţară, câştigând sume enorme, pe când Românul, pentru o sumă atât de mică şi atât de neînsemnată, este escortat, este închis, bătut, sau dacă nu se supune la somaţiile făcute de grăniceri, este chiar împuşcat. Toate aceste nenorociri provin numai din cauza speculanţilor jidani, care ştiu să întrebuinţeze pe ţăranii naştiutori, la toate mărşeveniile lor.

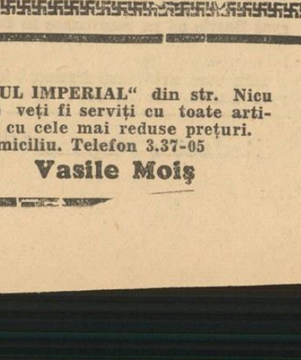

Să aveţi întotdeauna o privire surâzătoare!

O femeie cu o înfăţişare deprimată nu inspiră decât compătimirea. Insă cum aţi putea să aveţi o aparenţă veselă şi sănătoasă dacă organismul vă este intoxicat de către toxine şi deşeuri? Înlăturaţi deci constipaţia cât mai curând cu ajutorul Laxativului Chatelain, care nu este o doctorie, ci un adevărat „reeducator al intestinului". Ca bază de agar-agar, de fucus iodat şi de sucuri intestinale, Laxativul Chatelain dezinfectează intestinul, fortifică mucoasa se şi elimină toate otrăvurile sale.

Laxativul Chatelain este un produs de încredere; el a făcut obiectul comunicărilor la Academia de Medicină şi la Academia de Ştiinţe.

La farmacii şi droguerii

ESTE UN PRODUS CHATELAIN MARCA DE INCREDERE

Azi premieră
La Trianon

MINUNEA DELA LOURDES
(Nu plânge mamă)

cu Colete Darfeuil, Simone Vaudry, Sean Garat, Madeleine Guitty

Jurnal Paramount
Comp. colorată

Creştini

Vizitaţi magazinul „CONSUMUL IMPERIAL" din str. Nicu Golescu 11 lângă Atheneu, unde veţi fi serviţi cu toate articolele de coloniale şi băuturi, cu cele mai reduse preţuri. Serviciul prompt şi la domiciliu. Telefon 3.37-05

Vasile Moiş

ULTIMA ORĂ

Evenimente politice în curs de desfăşurare

— D. Gh. Tătărăscu va face declaraţii asupra situaţiei regimului! —

Săptămâna viitoare se vor petrece o serie de evenimente politice importante.

Suveranul, după cum se ştie, se înapoiază din străinătate mâine seară. In gara Mogoşoaia va fi întâmpinat de membrii guvernului şi de capii autorităţilor civile şi militare.

Este probabil ca imediat după sosirea M. S. Regelui Carol II primul ministru să se prezinte în audienţă spre a raporta asupra celor petrecute în ultima lună.

CONSFATUIREA DELA D. DINU BRATIANU

Tot Luni se va ţine o consfătuire ministerială la locuinţa d-lui Dinu Brătianu. Se vor discuta chestiuni de presantă actualitate, asupra cărora, deocamdată, nu e oportun să insistăm.

Menţionăm doar că d. Tătărăscu va primi împuternicirea să se mişte pe un spaţiu mai larg în vederea desăvârşirii anumitor opere de interes general.

INTRUNIREA HAŞIŞTILOR

La mijlocul săptămânii care vine, membrii grupului H vor fi convocaţi la o întrunire şi vor cere — în cazul când guvernul, după cum se vorbeşte, rămâne până la Martie 1938 — primenirea cabinetului pentruca să fie

D. DINU BRATIANU

promovate o serie de elemente tinere.

E de prevăzut, că d. Dinu Brătianu va reacţiona împotriva acestor pretenţiuni, demonstrând că guvernul trebue să rămână în actuala lui formaţiune.

MEMORIUL NAŢIONAL-ŢARANIŞTILOR

Naţional-ţărăniştii, în urma conciliabulelor pe cari le-au avut la Slănic-Moldova, au hotărât ca d. Mihalache să solicite o audienţă Suveranului şi să-i prezinte un memoriu asupra situaţiei politice.

*

Credem că săptămâna ce vine va aduce o definitivă clarificare a situaţiei politice, iar d. Gh. Tătărescu va face o declaraţie publică privitoare la regimul liberal.

Noui succese ale aviaţiei naţionaliste spaniole

BILBAO, 8 (Rador). — Corespondentul special al agenţiei „Havas" anunţă că aviaţia naţionalistă a desfăşurat eri o mare activitate pe frontul dela Santander.

Ziua întreagă numeroase escadrile au aruncat bombe şi au tras cu mitralierele asupra poziţiilor inamice dela Santander.

La ora 17 şi 5, escadrilele naţionaliste, care se înapoaiu spre bazele lor, au fost atacate de 18 avioane de vânătoare ale guvernamentalilor, între Santander şi Torrelaveva.

Vre-o 20 de avioane naţionaliste au înconjurat pe cele guvernamentale şi au doborît 12 dintre ele în timp de şapte minute.

Avioanele naţionaliste s'au înapoiat la baza lor, ciuruite de gloanţe.

Alte procese senzaţionale
în Uniunea Sovietică

VARŞOVIA, 7. — Din Moscova se anunţă noui procese senzaţionale. Instrucţia şi actul de acuzare au ca autor pe cunoscutul procuror roşu Viscinski, care — după ce a fost liberat de Krilenko, ex-comisarul dela justiţie, — are astăzi mână liberă în toate execuţiile din „paradisul sovietic".

In afară de procesul Jagoda, anunţat în atâtea rânduri şi amânat încă o lună, se vorbeşte de un al doilea proces împotriva a 5 generali-comandanţi de corp şi a 10 generali de brigadă. Desigur că nu se vorbeşte încă de eventualele procese deschise în contra miilor de ofiţeri arestaţi după împuşcarea mareşalului Tuhacevsky şi în contra altor şapte generali, pentrucă prea puţini dintre ei vor mai fi putut supravieţui chinurilor şi execuţiilor secrete efectuate de organele G. P. U.-ului. In ţara lui Stalin, unde totul este posibil, e normal ca să fie suprimaţi — fără judecată — generali care, până mai eri, erau consideraţi bolşevici perfecţi şi credincioşi ordinelor Moscovei.

Conflictul latent dintre Comisarul Internelor şi şeful G. P. U.-ului, Ezov, şi mareşalul Voroşilov e confirmat de ştiri sosite din Moscova. Antagonismul dintre şeful poliţiei politice şi comandantul armatei roşii s'ar fi agravat nu numai în urma arestărilor de generali şi numeroşi ofiţeri de Stat Major acuzaţi de cele mai abominabile uneltiri, ci mai ales din cauză că G. P. U.-ul, prin acuzările sale neîntemeiate, ar fi dezorganizat în mod serios armata din Extremul Orient, care până acum câtva timp trecea drept una din cele mai puternice ramuri ale armatei roşii. Intr'adevăr, Mareşalul Voroşilov a reproşat lui Ezov că a ascultat — cu prea multă uşurinţă — denunţurile şi pările elementelor interesate să vadă dispărând din armata Extremului Orient pe ofiţerii capabili. Ezov a profitat de absenţa mareşalului Blucher, care se găseşte azi la Cartierul general chinez, pentru a proceda la o severă epuraţie în rândurile ofiţerilor superiori din Extremul Orient. In legătură cu această operă de epuraţie se confirmă ştirea arestării generalului Pietrov, comandantul artileriei armatei lui Blücher, şi a comisarului politic Polanski, care era ataşat la comandamentul general al armatei din Extremul Orient.

Trei funcţionari sovietici din Novorossik au fost condamnaţi la moarte pentru „sabotaj sistematic", deoarece în calitate de şefi răspunzători lăsaseră să se distribue populaţiei produse alimentare alterate.

Un grup de cehoslovaci la mormântul patriarhului Varnava

Belgrad, 8 (Rador). — *Grupul de cehoslovaci ortodocşi, veniţi să se încline în faţa mormântului patriarhului Varnava, au fost azi la Oplenaţ, unde au depus o coroană pe mormântul Regelui Cavaler Alexandru.*

Congresul legionarilor poloni

Varşovia, 8 (Rador). — D. Skladkowski, preşedintele consiliului de miniştri, mareşalul Smigly-Rydz şi mai mulţi membri ai guvernului au plecat astă seară cu un tren special la Cracovia unde vor asista mâine la congresul legionarilor poloni.

Statele Unite închiriază distrugătoare Braziliei

Washington, 8 (Rador). — *D. Walsh, preşedintele comitetului naval, a prezentat congresului o rezoluţie prin care Statele Unite sunt autorizate să închirieze Braziliei şase distrugătoare cari au depăşit limita de vârstă.*

D. Walsh a precizat că prezintă rezoluţia la cererea departamentului de Stat.

In rezoluţie se prevede că oricare altă ţară din cele două Americi va putea să închirieze asemenea vase ale Statelor Unite.

Situaţia financiară a Franţei

— Cuvântarea d-lui Georges Bonnet, ministrul finanţelor publice —

Paris, 7 (Rador). — D. Georges Bonnet, ministrul de Finanţe, a pronunţat astăseară la Perigueux, în circumscripţia sa electorală, un important discurs asupra situaţiei financiare a Franţei.

D. Bonnet a început prin a arăta împrejurările în care a fost chemat să ia conducerea departamentului Finanţelor şi motivele cari l-au silit să ceară depline puteri pentru ca francul să părăsească etalonul aur, şi a continuat:

„Unele din măsurile cari au fost luate atunci pot fi poate criticate. Ele erau însă impuse de situaţia de atunci şi pot să afirm azi că dacă guvernul nu ar fi luat responsabilitatea să le impună ţării, ne-am fi trezit cu o urcare vertiginoasă a schimburilor monetare.

Planul de redresare a fost urmat metodic, întâi prin echilibrarea bugetului şi apoi printr'un control sporit spre a se evita frauda fiscală. Totuşi acest efort nu e suficient. De mai mulţi ani cheltuielile extrabugetare cădeau în sarcina Tezaurului. Treptat aceste cheltueli cari păreau că nu comportă nici un sacrificiu pentru contribuabili, — întrucât ele erau acoperite prin împrumuturi, — au luat proporţii considerabile. Situaţia nu mai putea să dureze. Am fixat deci un program al Tezaurului până la finele anului 1938 prevăzând reducerea nevoilor de împrumutare ale statului. Cu toate acestea, cheltuelile extraordinare pentru apărarea naţională şi pentru marile lucrări publice vor atinge suma de 15½ miarde franci. Această cifră arată sforţarea uriaşe făcută de Franţa pentru echiparea sa economică şi pentru securitate.

Ministerul de finanţe a arătat apoi să pentru susţinerea rentelor şi menţinerea fondurilor naţionale nemeritat depreciate este nevoie de crearea unui fond special.

Ministerul de finanţe a terminat făcând un bilonţ al rezultatelor obţinute până acum de guvernul Chautemps:

„La 28 Iunie, prin atitudinea sa energică, — atunci când presa americană şi britanică anunţa căderea definitivă a francului şi panica financiară, — guvernul a împiedicat un dezastru care ar fi avut grele consecinţe sociale şi politice. El nu s'a mulţumit însă numai cu înlăturarea catastrofei. A fost oprită „hemoragia" aurului: mai multe miliarde franci capitaluri exportate au revenit în Banca Franţei; taxa de scont este azi la 4 la sută, cu 2 la sută mai puţin ca acum două luni; fondurile de stat au câştigat 20 la sută; depunerile la casele de economii depăşesc din nou retragerile.

China hotărâtă să lupte până la capăt

= O ultimă încercare de a se salva pacea. Intre timp, chinezii cuceresc o garnizoană japoneză, prin surprindere. Numeroase trupe japoneze transportate în China de Nord =

Tientsin, 8 (Rador). — **In cursul luptelor de până acum din China de nord, Japonezii au avut 344 de morţi şi 875 răniţi, din care 34 de ofiţeri ucişi şi 73 răniţi.**

In privinţa forţelor care îşi stau faţă în faţă în China de nord, se afirmă în cercurile iniţiate că japonezii dispun de 30.000 iar chinezii de 200.000 oameni.

CHINA, HOTARATA SA LUPTE PANA LA CAPAT

Sanghai, 8 (Rador). — *Generalul Fen Yu Siang, vice-şeful forţelor militare chineze, a declarat reprezentanţilor presei următoarele:*

Dacă nu se înapoiază Chinei teritoriile care i-au fost uzurpate, ea nu va mai avea altă cale decât de a duce lupta până la capăt.

Intregul popor chinez va fi mobilizat spre a răspunde agresiunii japoneze. Nu trebue să se uite — a subliniat d-sa — că poporul chinez numără 450 milioane de suflete.

Japonezii transportă actualmente noui divizii, în număr de 28, spre China de nord. Dar nu trebuie să se creadă că Japonia este invincibilă. Dacă suntem uniţi şi hotăriţi la luptă vom eşi victorioşi din războiu — a încheiat generalul.

O GARNIZOANA CUCERITA PRIN SURPRINDERE DE CHINEZI

Shanghai, 8 (Rador). — Trupele chineze au atacat prin surprindere garnizoara japoneză din oraşul Lanh Sieng pe care au isgonit-o. Trupe japoneze de ajutor au fost trimise în grabă în acea regiune.

O ULTIMA INCERCARE DE A SALVA PACEA

Sanghai, 8 (Rador). — *D. Kawagoe, ambasadorul Japoniei, a sosit eri la Sanghai, prin Dairen, după o îndelungată şedere la Tientsin.*

Observatorii socot că întrevederile prevăzute între d. Kawagoe şi fruntaşii chinezi vor oferi o ultimă ocazie de a salva pacea.

D. Kawagoe a declarat reprezentanţilor presei că situaţia din nordul Chinei este foarte gravă, dar că el nu a pierdut orice speranţă de a se ajunge la un aranjament paşnic.

*

Nanking, 8 (Rador). — Trupele japoneze din nordul Chinei silesc pe locuitorii sutelor de sate de pe malurile fluviului Yungting să construiască întăriri dealungul fluviului, pentru a preveni un eventual atac al trupelor chineze masate în prezent la Paoting şi în împrejurimi.

Nanking, 8 (Rador). — Bazându-se pe poziţia strategică şi pe mişcările trupelor japoneze, cercurile militare chineze afirmă că o ofensivă japoneză în nordul provinciei Ciahar, dealungul liniei ferate Peking-Suiyuan, este iminentă.

*

Tientsin, 8 (Rador). — **Din sursă japoneză se anunţă că cinci divizii din armata comunistă chineză, comandate de generalul Shu Teh, înaintează spre est din provincia Suyian, urmărind să ajungă în provincia Hopei prin Shansi.**

Intrevederea dintre d-nii Chautemps şi Cerutti ambasadorul Italiei la Paris

Paris, 8 (Rador). — Agenţia Havas transmite:

Cercurile autorizate păstrează cea mai mare rezervă cu privire la intrevederea dintre domnii Chatemps, preşedintele consiliului de miniştri care conduce departamentul Afacerilor Străine pe timpul cât d. Delbos este în vacanţă, şi Cerruti, ambasadorul Italiei. După cum se ştie această întrevedere a avut loc la cererea d-lui Cerruti.

Ca şi în presa de dimineaţă comentariile în legătură cu această întrevedere sunt foarte rare în presa de seară Nu se găseşte totuşi nici un articol potrivnic ideii, care se pare că a fost exprimată de d. Cerruti, că destinderea anglo-italiană trebue să fie însoţită de o destindere franco-italiană.

„L'Intrasigeant" este singurul ziar de seară care se ocupă mai amănunţit de această chestiune. Ziarul afirmă că prin negocieri între cele două ţări trebue să se garanteze Franţei menţinerea libertăţii în marea Mediterană, neconstruirea unor baze navale străine pe insulele Baleare şi înlăturarea propagandei antifranceze în Africa de nord.

Ziarul observă că aceste cereri nu sunt mult diferite de cele pe cari le-a dorit Anglia de la Italia. Franţa nu trebue însă să se mulţumească cu avantajele cari ar decurge indirect pentru ea dintr'o destindere italo-britanică.

Accidentul de pe şoseaua Lausanne-Geneva

Geneva, 8 (Rador). — *Un automobil, ce venea eri după amiază cu viteză nebună pe şoseaua Lausanne-Geneva, s'a ciocnit cu două automobile ce veneau din direcţie contrară şi apoi s'a răsturnat în şanţ.*

Automobilul venea din Lyon cu doi călători. Aceştia au fost răniţi mortal.

In primul automobil pe care l'a ciocnit automobilul francez se afla dş Tamaro, ministru Italiei la Berna, şi soţia sa. Aceştia au scăpat printr'un miracol dela moarte.

Presa jidaică duce o acţiune criminală împotriva ţării

— Ziarele cari îşi primesc informaţiile pe dosul cecurilor venite dela trusturile financiare internaţionale, să ştie că nu vor mai primi nici un ban, sub nici o formă, dela guvern, pentrucă nu vrem să fim trădători ai neamului —

— Senzaţionalele declaraţii ale unui ministru —

Dacă naţional-ţărăniştii au dat crezare fanteziilor cu privire la situaţia guvernului şi au anunţat că vin la putere, vina o poartă, în bună măsură, şi presa jidovească, pe care d. Ion Mihalache o citeşte ca pe o Evanghelie, deşi în fiecare zi risipeşte, sistematic, otravă şi unelteşte împotriva intereselor superioare ale ţării.

Această presă — *„Adevărul", „Dimineaţa", „Lupta"*, ca să nu mai pomenim fituicile celelalte — denaturând realitatea, a început să behăie că partidul liberal pleacă în opoziţie şi că s'a aranjat definitiv ca naţional-ţărăniştii să fie beneficiarii succesiunei.

D. Ion Mihalache, care s'a dovedit că e lipsit de cel mai elementar simţ politic, nu a putut să discearnă adevărul şi să repare realitatea, de intrigă.

E curios, însă, că ziarele jidoveşti, cari şi-au făcut o tristă specialitate din a calomnia pe toţi oamenii ce lucrează pentru consolidarea ţării, încasează, de la ministere, sub formă de publicitate, sute de mii de lei lunar. De ce?

Pentru ca să injure trivial guvernul, să-l acuze cu nerusinare şi să-i zădărnicească desăvârşirea operelor de interes obştesc.

Vasăzică: şefii de departamente sunt terorizaţi de gazetarii jidani cari, după ce îi boicotează şi-i defaimă, pretind să li se dea fabuloase sume de bani.

Ieri, conducătorul unui minister, revoltat c ăo javră din Sărindarul cu pistrui i-a cerut vre-o 80.000 lei pentru o foarte mică publicaţie, — amenimţând că dacă nu i se dă cât cere va ataca şi mai cu multă furie guvernul — ne-a declarat:

— „Cea mai mare pacoste pentru ţara aceasta sunt ziarele jidoveşti. Streine de aspiraţiile neamului, duşmănoase intereselor primordiale ale statului, ele duc o luptă criminală pentru a strivi sufletul românesc.

„A, câtă dreptate avea răposatul Vintilă Brătianu când spunea că un cuvânt scris în **„Adevărul"** împotriva ţării egalează cu o tonă de otravă turnată peste inimile cetăţenilor!..

„De bună seamă, că aşa este. Eu m'am convins cel puţin în timpul din urmă, că aceste publicaţiuni vor să ne destrame spiritualitatea. Şi reacţionez împotriva lor. Aşa cum mă pricep şi cât îmi îngăduiesc posibilităţile.

„E imbucurător, însă, că şi alţii, mai mari ca mine, şi-au dat seama de pericolul presei iudaice, care e pusă în slujba intereselor finanţelor moscovite, primindu-şi sugestiile şi informaţiile pe dosul cecurilor internaţionale. Şi-au dat seama şi într'una din zile MI-AU ORDONAT SA NU MAI PLATESC NICI UN BAN, subt nici o formă, ZIARELOR GALIŢIENE, pentrucă orice ban dat „Adevărului", „Dimineţii", „Luptei" şi celorlalte tipărituri jidoveşti, înseamnă o trădare, o contribuţie la desorganizarea ţării.

„Ştim că patronii acestor foi vor ţipa, ne vor ataca mai cu accentuată vehemenţă, ne vor demisiona în fiecare zi, ne vor terfeli. Ţara să afle, însă, că avalanşa de calomnii şi de minciuni porneşte dela faptul că nu vrem să le dăm bani.

„Ei bine, oricât de furioşi vor fi şi oricâte insulte ne vor arunca, să ştie că NU MAI DAM nici un leu.

„Şi nu mai dăm, pentrucă nu vrem să fim trădători de ţară".

Iată cum sunt judecate monitoarele iudeo-comuniste!

Ştiri şi polemici

D. GENERAL INSPECTOR SICHITIU, care se află la Karlsbad, a primit în audienţă pe d-nii **Otokar Buda**, ataşatul militar cehoslovac şi colonel Eftimiu, ataşatul militar român la Praga, cu cari a avut apoi consfătuiri.

*

PRINTR'UN jurnal al consiliului de miniştri şi sub rezerva sancţionării ulterioare a M. S. Regelui, legea de organizare a ministerului muncii, sănătăţii şi ocrotirilor sociale, a primit unele adăugiri şi modificări.

*

MINISTERUL DE INTERNE a adresat tuturor prefecţilor din ţară o circulară, prin care le cere ca de acord cu preşedinţii Camerilor de agricultură să aleagă câte o comună în fiecare judeţ, unde să se constitue prima Obşte de comasare şi de îndrumare agricolă.

*

DIN CAUZA vremii nefavorabile aviatoarea Maryse Bastie care, după cum am anunţat a aterizat acum câteva zile la Cernăuţi, urmând ca deacolo să vină la Bucureşti cu avionul, nu a putut să realizeze acest sbor. D-sa a venit eri în Bucureşti cu trenul.

Când vremea se va îndrepta Maryse Bastie se va reîntoarce la Cernăuţi, de unde va continua raidul întrerupt.

Temerara aviatoare franceză Maryse Bastie, care a sosit în Bucureşti, a primit aseară, la Athénée Palace pe ziarişti, cărora le-a făcut interesante mărturisiri.

*

MONITORUL OFICIAL apărut ieri, publică noul regulament de administraţie al Casei Autonome a Monopolurilor Regatului Românei.

*

CONSILIUL DE MINIŞTRI a întocmit un decret-lege prin care se aduc unele modificări şi complectări legii generale de pensiuni.

*

CASA CORPULUI DIDACTIC aduce la cunoştinţa membrilor cărora li s'au aprobat împrumuturi de construcţie pentru construirea de apartamente, să depună în termen de 15 zile aconturile hotărâte, necesare facerii actelor.

Nu se vor lua în considerare la încheerea actelor decât aprobările membrilor cari au depus aconturile întregi în termenul de mai sus.

*

ANCHETA INTREPRINSA de comisia instituită de ministerul aerului şi marinei pentru stabilirea cauzelor accidentului de avion de lângă Bistriţa-Năsăud a stabilit că o explozie la unul din motoare a dus la prăbuşirea giganticului avion sovietic.

Sătenii cari au văzut avionul căzând, au mărturisit că au auzit două puternice bubuituri după care limbi de foc au isbucnit din interiorul avionului. Ancheta continuă pentru a se stabili identitatea tuturor celor aflaţi în avion, deoarece până în prezent doi călători au rămas necunoscuţi.

Ministerul aerului şi marinei a dat ordin ca să nu se ia nici o fotografie a epavei avionului.

*

PENTRU vizitatorii „Târgului din Levant", ce va fi deschis la Bari (Italia), între 4—9 Septembrie a. c., Regia autonomă c. f. r. a aprobat o reducere de 50 la sută din taxele tarifului trenurilor de persoane, la înapoiere între 4—24 Septembrie a. c. inclusiv.

Mărfurile expuse vor beneficia, la înapoiere, de 75 la sută reducere.

*

CERCUL AEROTECHNIC din Capitală a luat iniţiativa aşezării unei plăci de bronz în ţară şi a unei troiţe pe locul din Polonia, unde au căzut cunoscuţii sburători Lt. Comandor aviator MIHAIL PANTAZI şi căpitan inginer ROMEO POPESCU, al căror parastas de un an urmat de un pelerinagiu la mormânt, s'a oficiat ieri dimineaţă la cimitirul Bellu.

*

O MARE firmă din Lousanne (Elveţia), a intervenit la Camera de industrie şi comerţ din Capitală cerând să fie pusă în legătură cu o serie de comercianţi de vinuri româneşti, în vederea achiziţionării unor cantităţi mai mari.

Firma elveţiană a depus garanţii, bancare, prin intermediul legaţiei elveţiene din Capitală.

*

Paris, 8 (Rador). — Un tanc dintr'o coloană de tancuri ce se întorcea dela o manevră în jurul Parisului, s'a ciocnit cu un automobil.

Cele cinci persoane cari se aflau în automobil au fost rănite. Starea unuia dintre răniţi inspiră serioase îngrijorări.

*

Madrid, 8 (Rador). — Corespondentul Agenţiei Havas transmite:

Un contingent destul de însemnat de trupe maure şi spaniole s'a întărit în palatul episcopal şi în catedrala din Toledo, de unde luptă alături cu celelalte trupe naţionaliste contra forţelor guvernamentale.

După informaţii primite de autorităţile republicane noi trupe italiene au sosit la Toledo.

*

Viena, 8 (Rador). — *Ducele şi ducesa de Kent au sosit astăseară cu automobilul la Viena.*

Se crede că ducele şi ducesa de Kent vor vizita pe ducele şi ducesa de Windsor la castelul lor din Wasserleonburg.

Foştii combatanţi a 11 state au manifestat la stadionu! olimpic din Berlin

Redactor responsabil: EUGEN VICTOR POPA

Tipografia ziarului „UNIVERSUL", str. Brezoianu 23—25 Bucureşti

BIBLIOTECA CENTRALĂ ASOCIAȚIUNII SIBIIU

6 pagini 3 lei

ANUL VI, No. 823 Marți 10 August

Taxa poștală plătită în numerar conform aprobării Dir. Gen. P.T.T. No. 118.370/1934

Porunca Vremii

TRIBUNA ZILNICĂ DE LUPTĂ NAȚIONALĂ ȘI CREȘTINĂ

Abonamente anuale: Lei 1000 pentru instituții și sprijinitori; Lei 800 pentru orașe; Lei 600 pentru sate. Se primesc și abonamente pe 6 și 3 luni.

Ori ce sumă se poate trimite prin Casa de economii și Cecuri poștale (CEC) astfel: ABONAȚII PENTRU CONTUL 1224; DEPOZIARII „ „ 10405

Director: Dr. ILIE RĂDULESCU

Redacția și Administrația: BUCUREȘTI I, Str. Sărindar 18

TELEFON: Direcție, redacție 4.1853; Ad-ție, publicitate 4.1852

„Curente felurite de afară și din lăuntru încearcă să ne tulbure și să ne ispitească sufletele. Dacă suntem destul de tari sufletește, nimic rău nu se va întâmpla. Copacul cu tulpina puternică și cu rădăcinile adânc „înfipte" în pământ, nu poate fi mișcat din loc de nici o vijelie."

I. P. S. S. **PATRIARHUL MIRON**

Conrupția este supremul stigmat al lichelei!

La zid, cu canaliile!

Am „comemorat", într'o indiferență cum nu se poate mai condamnabilă, douăzeci de ani dela acea mărturie de vitejie românească, sublimă, care a fost Mărășeștii. Douăzeci de ani de uitare și de împletate față de atâtea jertfe de mucenici, nu puteau, desigur, să fie prăznuiți altfel decât așa cum au fost. Orice demagog electoral ar fi putut să strângă, într'o adunare de suburbie, mai multă lume decât mâna restrânsă de pelerini cari au îngenunchiat, în ziua de 6 August, la Mărășești.

Să nu adâncim, însă, mai mult o rană și să nu mai lovim într'un obraz colectiv, care și așa ar trebui să pleznească de rușine. E altceva mai grav de subliniat, care explică, dealtfel, starea aceasta de marasm moral în care ne zbatem.

Au trecut douăzeci de ani dela Mărășești, fără să înregistrăm, în țara aceasta, un singur semn de înțelegere morală a jertfelor cari s'au îngrămădit generoase pe altarul Patriei. Înțelegere morală care ar fi ordonat, în primul rând, ca toți ticăloșii, toți mizerabilii cari au aruncat cu noroi în lumea aceia de eroi dela Mărășești, să fie pedepsiți, puși la zidul definitivei infamii.

O stupidă concepție de toleranță, un larg și haotic sentiment de iertare, au făcut ca, în acele clipe de bucurie ale unității noastre naționale, sufletul românesc să creadă că are datoria să întindă vălul uitării peste atâtea crime abominabile. Toate canaliile, toți trădătorii și spionii au scăpat de pedeapsă. Nimeni n'a fost sancționat, nici cu glonțul, nici cu pușcăria! Până și bestiile infame, cari ne trimeteau dela București, în tranșeele dela Mărăști și Mărășești, nu numai slova defetistă a trădării lor, otrava, veninul ziarelor Komandaturii germane, dar și invectiva atâtor insulte pentrucă ne apăram țara, până și acești ticăloși: Stere, Karnabatt, Burăh Brănișteanu, Kanalie Blumenfeld-Scrutator și atâția alții, au escaladat orice sancțiune, ca să tragă, până la urmă, toate profiturile din acea Românie-Mare pe care o înjuraseră.

A fost o răsturnare morală, o satanică pălmuire a eticei celei mai elementare, cum nu se poate închipui mai groaznic. Și n'a fost, totuși, destul. Fiindcă ticăloșii, canaliile acestea cari aruncaseră tot noroiul sufletului lor mizerabil, în tranșeele noastre dela Mărășești, de îndată ce-au scăpat de ocnă, au devenit din nou obraznici. Impunitatea se transformă într'o primă de încurajare. Toți au început să ne dea lecții, în România Mare pe care numai sângele luptătorilor din Moldova o întregise, pentruca, până la sfârșit, balele lor să pângărească înseși altarele sfinte ale atâtor jertfe dela Oituz, Mărăști și Mărășești.

Fac sforțări să înțeleg și să-mi justific psihologia românească. Bine, bine, însă, poftim înțeleg, iertare de glonț sau de pușcărie!

Așa e sufletul românesc, generos până la inconștiență! N'ar fi fost însă o datorie elementară pentru această țară ca să impună acestor ticăloși să se dea la fund și să dispară din fața ochilor noștri?

Ei bine, nu: Burăh Brănișteanu, Kanalie Blumenfeld și toată vermina judaică a dezertorilor și trădătorilor nu numai că nu și-a pus cenușă pe cap; canaliile taie și spânzură, insultă tot ce este românesc; mizerabilii aceștia varsă furioși acelaș venin, ca și acum douăzeci de ani. ESTE CEA MAI ORIBILA OFENSA, CEL MAI INFIORATOR SACRILEGIU, față de Mărășeștii eliberării noastre naționale, cea mai odioasă crimă ce se săvârșește împotriva memoriei legiunilor de martiri și de eroi, cari se odihnesc pe veci, pe câmpiile Moldovei, după ce-au fost asasinați moralmente de otrava acestor canalii.

Ce dovadă mai suggestivă de umilință pentru demnitatea unui stat național poate fi alta, de cât prezența acestor trădători, dezertori și canalii de ieri în rolul de îndrumători, azi, ai opiniei publice? Ce împletate mai jicnitoare, față de jertfa eroilor noștri, se poate aduce alta, de cât dansul macabru, al acestor strigoi, pe altarele României Intregite?

Ei bine, rușinea aceasta sinistră nu mai poate fi tolerată. Canaliile trebuesc puse la zid! Infamele unelte ale trădării, bestiile cari au batjocorit Mărășeștii, trebuie să se dea la fund! Cel puțin astăzi după douăzeci de ani!

Dr. ILIE RADULESCU

FRONTUL DEMOCRATIC ÎN PANICĂ...

Vina tineretului

de PETRU BANESCU

Referindu-se la pățania scriitorului Cezar Petrescu — aceea de a fi acuzat de antisemitism pentru romanul său 1907 — d. Nichifor Crainic face, în revista „Sfarmă Piatră" de săptămâna trecută, unele foarte interesante considerații asupra tineretului nostru.

Spune d. Crainic — și pe bună dreptate — că tineretul naționalist are o caracteristică stranie: aceia de a fi abdicat dela funcțiunea intelectului. „Insuflețit de o năvalnică râvnă de a face, el e micșorat de o lene voită de a gândi. E o psihoză colectivă. Și cei cari sufăr de ea, preferă să li se decreteze valorile în cari să creadă și nonvalorile pe cari să le deteste".

Fenomenul acesta este în adevăr real și reală toată caravana lui de consecințe pe cari d. Crainic le enumără în articolul de care ne ocupăm.

Cea mai gravă este lipsa unui criteriu personal de apreciere a valorii intelectuale și căderea într'un fel de misticism ce-și ia elementele de credință fie la întâmplare, fie dintr'o sărăcăcioasă dogmă naționalistă care se adresează cu deosebire instinctelor, neglijând total spiritul și sufletul.

Aceasta e realitatea care oricât de dureroasă ar fi pentru noi, rămâne un adevăr pe care nu ne e permis să-l ascundem.

D. Crainic nu analizează însă decât efectele acestei constatări. Și acelea pe principii generale. Eu socotesc că trebue mai ales analizate cauzele, fiindcă numai cunoscându-le pe acestea, discuția s'ar putea orienta pe un drum de stăvilire și îndreptare a răului constatat.

Tineretul acesta care ne este atât de drag, dar pe care avem aerul să nu-l înțelegem în orientarea lui pe o cale ce vine în contrazicere cu elementele unui naționalism elaborat în gândire, suferă influența unor legi ce depășesc puterea lui de voință și de lipsa de datorie a generațiilor ce l-au precedat.

D. Nichifor Crainic știe mai bine decât mine — care aveam numai 18 ani la intrarea noastră în război — că dacă tineretul antebelic din care d-sa făcea parte și în care socotesc și generația mea, avea altă ținută în ceeace privește activitatea și simțirea lui naționalistă, aceasta se datora în linia existenței unui ideal național intrat de veacuri în linia tradiției românești: unirea tuturor românilor și activității generațiilor anterioare, acelea ce nu depășiseră vârsta tinereții admise în mentalitatea generațiilor ce se succed, adică 45 de ani. Fiindcă dela această vârstă înainte, în mod nedrept de sigur dar din pricina unor mai accentuate diferențieri în mentalitate, tineretul cel mai crud începe să-i socotească pe ceilalți bătrâni, privindu-i cu neîncredere.

La epoca aceia, profesorul Cuza își făcuse din plin datoria către generația lui și cele următoare, profesorul Iorga se găsea în plină desfășurare de energie în mijlocul tineretului și politica țării era firesc luminată de razele idealului unanim recunoscut.

Acțiunea d-lui N. Iorga prodigios desfășurată în mișcarea intelectuală și cu aplicații bine chibzuite pe teren, înfățișa în ochii tineretului, sumum-ul de aspirație pe calea activității naționale. Și nu trebue uitat nici faptul că tineretul intelectual de atunci era foarte redus ca număr față de proporția de astăzi.

A venit războiul și cu el toată tragedia ce ne-a măcinat până la izbânda finală.

Idealul era împlinit. Alte probleme se ridicau acum pentru orientarea simțului național al poporului. Dar cine mai avea vreme să se mai ocupe de ele?

Generația războiului, sfârtecată, plină de goluri și obosită, a crezut că și-a împlinit datoria. Și-o împlinise în adevăr eroic, dar îi mai rămânea una pe care n'a înțeles-o: consolidarea operii realizate.

Cine în anii de după război a reușit să solidarizeze în jurul unui steag, simbol al noului crez naționalist, generațiile tinere din război și de după război? Cine s'a gândit s'o facă? Fiindcă trebuia un om nou, o tinerețe în plină desfășurare de energie, un om între 30 și 45 de ani. Nimeni!

Mințile erau obosite, sufletele scârbite și inimile amorțite de marea suferință din război. Naționalismul era acum o monetă ce nu mai avea putere circulatorie. La orizont se ridicase roșu, soarele unei democrații ce se realiza în dementă.

(Urmare în pagina 3-a)

Căminele de visători

De câțiva ani, își deschid porțile, pentru odihna estivală a visătorilor noștri, două cămine. Unul, la Sâmbăta-de-Sus, în vecinătatea umbrelor violete ale munților Făgărașului, — cămin întreținut de „Casa Școalelor" și cu o zonă de primire mult mai largă.

Pot, adică, să vină aici, ca să uite, timp de-o lună, caloriile bucureștene și mirosul de smoală al asfaltului intrat în descompunere, nu numai scriitori, dar și un număr de gazetari și artiști.

Celălalt cămin, dela Bușteni, rânduit în clădirea de piatră a fostului Hotel Bușteni — unde visătorea pe vremuri, bătrânul Kalinderu — este un înalt dar Regesc făcut Societății Scriitorilor Români.

Aici, nu pot fi trimiși decât — hai, să întrebuințăm o metaforă! — cioplitorii de azur. Membrii Societății Scriitorilor, în sarcina căreia cade supravegherea și buna rostuire ale acestui cămin.

Iată două frumoase și nobile așezăminte, veți zice dumneavoastră... Așa e, vom răspunde noi, INSA.... Fiindcă, vedeți, există, din nefericire, și un INSA. Suflă și pe-aici un vânt de dezolare, venit de prin bărăganurile otrăvite de molima inconștienței sau vinovatei complicități a autorităților noastre. Un avânt aducător de pecingine, mirosind a boală. A cancelar moral.

Ce se întâmplă cu aceste două cămine? E rușinos, e jignitor ceiace se întâmplă! Nici ele nu au scăpat de pângărire... Iar simțimintele noastre românești sunt încăodată — pentru a câta miia oară? — insultate, pălmuite.

Vom începe cu Căminul dela Sâmbăta-de-Sus. De când s'a deschis acest cămin de lângă Făgăraș, a fost, în fiecare an, cutropit de jidovime. Toți ovreiașii urduroși, corectori la gazetele lui Brauer și Honigmann năvăleau, pe vară, în camerele bătrânului castel voevodal. E cunoscut cheful pe care, acum câțiva ani, l-a făcut, cu poalele rochiei de văduvie date peste cap, o balaboștă nerușinată, o rifcă oarecare, trimeasă aici în calitate de.... cumnată de zlarist!

Anul acesta (prin ce minune?) castelul-cămin dela Sâmbăta-de-Sus a scăpat de jidani și de exhibițiile lor libidinoase. In schimb, a fost invadat de... comuniști! De pretinși gazetari — sau numai rude de gazetari — și... artiști, pasionați foarte de paradisul bolșevic, de ziarul lui Blumenfeld, de umanitarismul (cu pistrui și ruble abondente) al Anei Pauker, și cari, noaptea, visează, languroși, că se tolănesc în voe prin raiul stacojiu al tovarășului Stalin. Din nefericire, acești descreerați, trimiși să se repaoseze în Cămin, sunt, cu toții, români. Cozi de topor, firește.

Suflete hipnotizate, conștiințe închiriate, cugete sterpe, date în arendă veneticilor și dușmanilor neamului.

Uite ce ne scrie un camarad de condei și de crez legionar, un autentic poet, rătăcit, în Iulie, la sărmanul Cămin ajuns simplă școală de practică bolșevică și catedră pentru difuzarea dialecticii materialismului istoric:

„Niciodată, până azi, n'am pomenit atâta dezinteres din partea autorităților noastre... Imi face impresia că aici nu este decât un nucleu, o mică republică sovietică. Găsesc la masă, până și pe șervete, desenate cu tuș, secera și ciocanul... Ii imput întendentului, îi amenință c'o să reclam ministerului, dar zadarnic.... Sunt profund indignat de tot ce se petrece aici...

Și, înecat de amărăciune, tânărul meu camarad își continuă povestirea:

„Chiar acum două minute am venit dela masă, unde am lăsat pe toată lumea discutând comunism. Domnule profesor, sunt lucruri care ar trebui desvăluite...".

Socotim suficiente aceste citate. Tot ceia ce ni se relatează prin scrisoare, sunt lucruri petrecute — accentuez — recent, în luna Iulie...

Aud? Cum? S'a știut ori nu, de acest scandal care face de pomină un cămin de... visători? (De visători... ai paradisului roșu!). Ori, s'a știut și s'au cocolosit lucrurile? Câtă îndolență, câtă monstruoasă toleranță!

Cavalerul tristei figuri lățoase, cu brățări și corset de damă, dela „Casa Școalelor" — căci în sarcina acesteia cade răspunderea trimiterii de oaspeți (comuniști) la Sâmbăta-de-Sus, cât și controlul căminului — nu se rușinează nici de data asta?

Sau sonorul Barbă-Albastră, agitându-și gurmetele și inelele, e preocupat să înfiereze, *așa cum a mai făcut*, excesele... naționalismului, și să condamne baritonal.... huliganismul antisemit?

Sau, poate, s'ar fi simțit foarte emoționat, dacă ar fi avut prilejul să asiste, în Căminul devenit apendice moscovit, la peroratiile comuniste ale unei cocoșnețe obeze, cică... soție de poet, care preda lecțiuni de umanitarism și revoluție proletară, partizanilor trimiși acolo, întru odihnă... antifascistă!

Iată, pe scut, raiul unuia din cele două cămine de visători.

Despre invazia și obrăznicia iudaică, din celălalt cămin, — zilele viitoare.

Radu Gyr

Ce fel de generație?

Ce fel de generație e generația mea, a oamenilor de 35 de ani?

Eroică sau mediocră? Excepțională sau banală? Capabilă de creațiune sau telurică și inutilă?

De câte ori nu mă întreb, încercând s'o descifrez...

Sunt, din voința copiilor războiului, conducătorul foștilor cercetași, cari au înscris pagina lor de candoare sublimă în cartea de aur a Neamului. Nu sunt cel dintâi fiindc'am fost cel mai bun: cei mai buni sunt în pământ. Dar, păstrător al unui cult, înțeleg să veghez la neprihănita lui perpetuare.

In vizetele ce fac subcentrelor — sunt 25 în țară — am poposit săptămâna trecută în Gorjul meu natal.

Copil al marei epopei, copil al frontului Bumbeștilor prin vrerea acelui dârz român nedreptățit care a fost ruda mea, generalul Culcer, comandant al Armatei I, veneam în Gorjul eroismului unic al copiilor, al bătrânilor, al femeilor, al anonimilor, să presar flori și să strâng gânduri pe locul rezistenței lor.

Subcentrul Gorj numără 80 de cercetași de război, conduși de un judecător, ce fusese înștiințat din vreme. Oriunde merg, e sărbătoare. In Gorj, scrum de suflete ucise de cotidian. Nimic și nimeni. Am colindat bisericile și am adunat preoții, închinându-mă la sarcofagul Ecaterinei Teodoriu.

Am căutat placa dela Jiu, amintitoare de alte vremi și de alt suflet și n'am găsit-o. Am smuls-o din beciurile Primăriei unde o mână impie o asvârlise ca s'o 'ngroape și am repus-o, sfințită, la locul ei de onoare.

Ridicată brutal și absurd, nimeni din foștii copii ai războiului nu se împotrivise. Așa era bine, din moment ce așa se făcea. Ce le păsa lor, asasinați de mărunțișurile neînsemnate ale zilei, de suprimarea acestui vestigiu, cel mai glorios din marele război! Nici Serbia, nici Franța, nici chiar Belgia n'au cunoscut un eroism civic egal cu cel dela Jiu și totuși, cenușiul actual al vieții, îl frângea înaintea unei stupide dispoziții administrative...

Am disolvat subcentrul Gorj, ca unul ce nu-i demn de viață. Cu ori ce risc, cu orice preț, l-am sancționat.

Dar, pentru Dumnezeu, ce generație e generația mea?

Luați individual eu cred că depășim pe predecesori, legându-ne de generația veche. Luați colectiv, suntem inexistenți. Nimeni nu pricepe nimic din marea chemare a vremii. Cu excepția celor ce se supun comandamentelor absorbante trăim în diversitate și mărunțișuri, împovărați, poate, de exigențele unei vieți aspre și de atâtea ori nedrepți, fără să simțim cotul și fără să conmuiem la albastra flacără purificatoare singura dătătoare de sens și miez.

La 35 de ani cei din generațiile precedente guvernau. Noi ne plecăm. E oare o generație frântă, secătuită, vlăguită, frumoasa mea generație de copii ai războiului?

Nu simțiți cum ne biciuește Moța, sfântul mort dela Majadahonda?

Radu Budișteanu

„Domnu' Ștrul"

A venit la noi în sat, cam de vre-un an,
Cu păduchi și balabustă un JIDAN
Zdrențăros, cu cioc scârnav, șașiu, mărunt,
Care-adună: păsări, ouă, lână, unt,
Și le cară 'ntr'o căruță, cu mult sârg,
Să CHIȘLIGE INZECIT pe ele 'n târg!...

După vre-o trei luni, JIDANUL cel șașiu,
A deschis, la colț, dugheană cu rachiu:
Vinde pe porumb, pe grâu — în orice fel —
Și tot satul astăzi e dator la el,
Ba, sortiții muncii, beau, săracii,
Chiar pe fânul sau, vițelul vacii!...

De-atunci, plânsul, jalea și oftatul
Au venit să cotropească satul:
Sărăcia neagră tot se'ntinde;
ȘTRUL într'una CUMPARA și VINDE
Și'n curând, sătenii cu pătul
Vor ajunge SLUGI la „DOMNU' ȘTRUL"!

Radu Bardă

Camașa de forță

Iar D. Dr. Lupu

PE CANICULA aceia grozavă de-acum câteva zile s'au întâlnit d. dr. Lupu cu d. Dem. Dobrescu. Mângâindu-i duios ciocul, șeful frontului popular îi spune fostului primar al Capitalei „Ce-ar fi dragă Mitică dacă în loc de Dem. Dobrescu, te-ai chema Bem. Dobrescu!"

Prostie jidovească

UN GAZETAR jidan, care tapează, cu o voracitate inegalabilă, toate instituțiile, a obținut dela un ministru o aprobare de 2000 lei, pe care i-a dat-o pe o chitanță a spălătoriei „SCHMIDT", unde purătul își dăduse un rând de haine la spălat.

După ce a încasat banii și-a adus aminte, că nu trebuia să dea chitanța sau aprobarea la comptabilitatea respectivă, deoarece nu poate să-și scoată hainele.

Rezultatul: a pierdut un rând de haine de 5000 lei și a încasat... 2000 lei.

...Uneori jidanii sunt așa de proști, că-și pierd și... capul.

Testament

„TIE, SCUMPA ȚARA, puterea mea de muncă și puterea mea de iubire", *a lăsat cu limbă de moarte, marele patriot Nicu Filipescu.*

Așadar: Țării. Nu lui Grigore, fiul său pe care-l cunoștea (îi era doar tată) și care, cu siguranță ar fi jucat-o la curse...

Pentru întârziații politici profesioniști

Orientarea către o doctrină de dreapta nu este numai o necesară redresare a sentimentului național *care poate merge până la exaltare*, ci și o redresare a întregei construcții spirituale pe planul celei mai înalte etici.

Sensul noțiunei de patrie în conceptul ideologiei naționale moderne trebue căutat în instinctul și solidaritatea națională. Indiferent dacă omul este în slujba statului sau statul este în slujba individului, ceeace și unul și altul urmărește în această potrivire și interpătrundere de interese este Patria.

Dar această altoire de patriotism pe care democrații îl văd *exaltat* (noi îl dorim să fie în totdeauna numai exaltat) se face în adâncime. Ceva nou se petrece în desvoltarea atâtătoare de virtuți.

O școală de caractere la locul șarlataniei politice, atât de împământenită de ciocoii liberalismului, cari au falsificat însăși ideea de liberalism. Am importat o teorie străină — de bună credință, dar fără competență. Cum era să ne'mbrace o haină de împrumut?

Când a fost vorba s'o fasonăm s'au ivit și secăturile politice.

Reaua credință și-a făcut loc cu ușurință printre speculanții democrației liberale, adusă tocmai de pe malurile Tamisei și ale Senei. Că din ideea liberală n'a mai rămas nimic, că a sucombat, trebuind să recunoască sofistic că nu există libertate contra libertății, ce are a face, din moment ce la umbra acestei perfidii s'au putut tolera cele mai mari potlogării?!....

Naționalismul dreptei este altceva. Este în primul rând o politică a sincerității, înțelegând prin politică o școală. Noi afirmăm că în interesul tuturor, al colectivității, este necesar ca libertatea să nu existe. Pentru aceea n'am nevoie a minți și a ne minți că origina puterii și fundamentul ei își află sorgintea în popor, în massă. Dar aceasta nu înseamnă că antidemocrații nu iubesc poporul și că fac abstracție de masse. Nu!...

Conducerea aparține unei elite care se recrutează din ce are societatea mai ales și care din acel moment nu-și mai aparțin. Ei vor ridica și înnobila poporul prin virtuțile și talentele ce le dețin, întocmai ca un părinte sau tutore. Il vor educa, proteja în virtutea puterii de sacrificiu cu care singuri s'au învestit sau au primit a fi învestiți.

Vor striga democrații cât vor mai avea zile că, ceeace facem noi este o copie fidelă a oarecăror curente implântate în inima țării de pe alte meleaguri. Căutați de puțin.

Această greșeală nu se mai poate repeta. Generația noastră o știe.

Confuzia regretabilă — vizibil intenționată — pornește dela rezultate. Evident sunt coincidențe, explicate de structuri ideologice aproape comune pe linia mare a idealului național. Și încă ceva mai are comun. Naționalismul adevărat croește un tip nou, un om nou care-și impune, pe drumul ascensiunei fizice și spirituale, o normă de viață etică, o politică de sinceritate, o politică de sacrificiu.

Atacând ideea liberală inițial dar numai formalistic democrată, nu trebue să uităm ideea țărănistă și de loc țărănească. Un produs postbelic falsificat dela naștere încă. Un surogat al țărănismului redus, după chinurile facerii, la cămașa și ițarii unui biet învățător ale cărui moaște normalistice cad deadreptul anacronic peste boereasca pernă a limuzinii și perfect de caraghios în palatul din parcul Filipescu.

Ideea a murit odată cu un om mare, mare prin trădarea sa mai ales. Nici nu se putea altfel. Ori cât de utilă și importantă ar fi ideea, fără un focar de geniu, de lumină, ea nu-și capătă în istorie decât cel mult un număr de înregistrare. Cu niște ratați, ideea se rata ab initio, iar conceptul politic devenind vacant tocmai când țara avea nevoe de o energică transfuzie de refacere și prefacere integrală, era normală apariția și impunerea unei avnlanșe de forțe creatoare care să domine veacul.

Această nouă spiritualitate dă lovitura de grație desorientării țărăniste care găsește momentul de a întrerupe amorțeala prin injectarea doctrinei comuniste, zise antifasciste etc.

Astăzi partidul țărănist este antifascist, termen ultim dat internaționalei comuniste, sub care denumire activează în străinătate.

Este de remarcat aici un lucru foarte interesant și îngrijorător. *Partidul țărănist stă electoralicește foarte bine pe la granițe, acolo unde massa străinilor caută prilej de desagregare internă.* Iată o constatare după date statistice electorale, gravă și tristă, că partidul țărănist s'a situat în afară de interesele neamului — pentru a întrebuința un eufemism. Până mai eri tovărășia era explicată de calcule politice electorale. Astăzi a devenit programatică și nu m'a mirat inconștiența unui țăran get beget din com Negoești-Ilfov, fost consilier județean țărănist că, *dacă ar avea putêrea el ar comuniza țara în 24 ore.*

Sărmană țară intrată pe mâna opincarului Negoștean sau saltimbacului dela Topoloveni!?... Te plâng și îmi plâng nenorocirea!...

Țărăniștii îmbrățișând ideea democrată pe care n'au înțeles-o, au devenit antifasciști — recte comuniști. Și încă de acum doi-trei ani de zile, când au simțit că terenul se clatină definitiv, toate pactele electorale erau încheiate cu organizațiile subversive de extremă stângă. Așa au lucrat în toate împrejurările, la toate alegerile. Așa s'au manifestat până și în organizațiile profesionale. Ultimele elegeri pentru Uniunea Avocaților au fost o adevărată revelație. Avocații români creștini au avut de luptat cu internaționala roșie.

Numai că socoteala de acasă nu se potrivește cu cea din târg. Adversarii profesioniști, întârziați politicește, în disonanță cu sentimentele naționale au fost definitiv înfrânți de solidaritatea românească, de această dată fără limită, paralizată admirabil de decanul Istrate Micescu, necontestat ganiu al rassei noastre.

I. D. BOROIANU

SPORT

Natație

Rezultate slabe!

Inotătorii noștri sunt cu mult inferiori celor din Ardeal. Organizarea federală bună. Satrapul strandului își face de cap. O singură speranță: Slăvescu

Intr'o indiferență totală s'au desfășurat campionatele regionale ale „Ligii Muntenia".

Aceste concursuri au avut loc în zilele de 5, 6 și 7 August. Deși organizarea campionatelor prezenta oarecari dificultăți, ea s'a desfășurat sub orice critică, aceasta datorită exclusiv d-lui căp Mircea Bărzănescu și d-lui Victor Catina.

Trebue să fim recunoscători *românilor*, singurii naufragiați în marea promiscuitate maghiaro-jidovească, care au știut în toate momentele să ia hotărîri demne de renumele lor.

Dacă însă performanțele tehnice n'au satisfăcut nici în parte, ele fiind cu mult inferioare celor din Ardeal, aceasta se datorește mai multor cauze.

Să le analizăm :

In primul rând apa a fost prea rece în toate zilele de campionat. Este notoriu că o performanță bună depinde în mare măsură și de apă. Nu poți înota în voe și cu ușurință când dârdâi de frig. De acest lucru a avut grijă purătul bătrân, proprietarul strandului, care recurge la toate mijloacele de presiune pentru ca *Federația* să renunțe la piscina Kisselefului. Se știe că Federația are la dispoziție aproape 100 de permise, lucru ce nu convine deloc Kahalului.

In al doilea rând lipsa unui bazin acoperit handicapează enorm pe bucureșteni, activitatea lor contând numai pe 3-4 luni de vară.

Și în fine lipsa de contact cu jucătorii din Ardeal nu permite vreun progres celor din Capitală.

Dacă adăugăm la acestea, totala indiferență a publicului nostru, ne putem da de perfect seama de rezultatele slabe înregistrate.

Este oare permis ca într'un strand în care peste 2.000 de persoane stau cu burta la soare numai 30-40 spectatori să fie atrași, *așa din curiozitate*, la un match de Water-polo ? Acest lucru se poate întâmpla la noi. In Ardeal și mai ales în străinătate niciodată ! Categoric !

Peste o săptămână vor avea loc la Sibiu campionatele naționale de înnot la care vor participa și înotătorii din București. Aceștia n'au absolut nicio șansă față de cei de peste Carpați. Doar Nenițescu, Gherman, Pușcașiu și Slăvescu II pot face figură onorabilă. Atât.

N. R. — Campionatele regionale ale regiunei „Muntenia" au revenit, în majoritatea lor, clubului Viforul-Dacia. Trebue elogiată această nouă victorie a clubului galben. Cel mai bun înnotător viforist și tot odată cel mai în formă jucător bucureștean este fără îndoială I. Slăvescu.

Cielism

De ce nu s'a disputat circuitul „Principele Nicolae"

După cele anunțate urma ca ieri să se dispute una din marile probe cicliste circuitul „Principele Nicolae". Desigur că era o mare probă, servind alergătorilor noștri ca un nou și serios examen, după — campionatul național de fond — înaintea marei competițiuni a „Turului României" care sperăm că în cele din urmă să se dispute.

Comitetul grupării, în ședința de la 5 August a hotărât anularea acestui anual circuit. Cauza este nemotivată prin faptul că F. R. S. C.-ul nu a autorizat funcționarea în calitiate de comisar general al cursei a d-lui Emil Pessi, care nu este cetățean român. Aceasta ar fi prima cauză. A doua este că tot F. R. S. S. C.-ul a permis organizarea în aceeași zi a unei reuniuni cicliste la Brăila, unde urma să ia parte și așii bucureșteni.

Oare aceste două motive să fie ?

Deci hotărârea comitetului grupării este categorică, circuitul anual nu va avea loc. Sperăm însă la o revenire.

ZI DE ZI

— Sâmbătă sub supravegherea noului antrenor, Venus a făcut al doilea antrenament.

— Se proectează formarea unei echipe a gazetarilor sportivi naționaliști ! Un gest demn de laudă, numai să se pună în aplicare.

— Nedisputarea marelui concurs de atletism de la Predeal, din cauza timpului nefavorabil a adus multe daune în bugetul grupărilor. Ne vine să credem că F. R. A. va avea în vedere aceasta.

— Hrenciuc, excelentul alergător, care a făcut parte din națională noastră care ne-a reprezentat în „Turul Poloniei" n'a luat parte din cauza neantrenamentului.

Astăzi este în formă și se antrenează intens.

Din străinătate

SCRIMA

Viena, 8 (Rador). — Eri a început la Poertschach un concurs internațional de scrimă, la care participă mai mulți exercimeuri din țările Europei Centrale.

In prima zi s'a disputat concursul de floretă, cu următorul rezultat :

1. Losert (Austria) 6 victorii.
2. Dr. Bay (Ungaria) 4 victorii).
3. Adam (Germania) 4 victorii.

NATAȚIE

VIENA, 8 (Rador). — Eri a început la Klagenfurt concursul internațional de natație Austria-Ungaria.

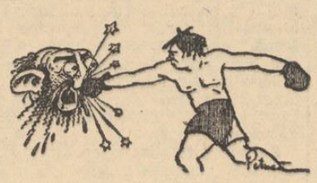

Rezultatele din prima zi sunt următoarele:

1500 m. crawl: 1. Grof (Ungaria) 20 min. 02,4 sec., record maghiar.

100 m. crawl: 1. Csik (Ungaria) 1 min. 00,4 sec.

200 m. brasse: 1. Hoelzel (Austria) 2 min. 52,7 sec.

Sărituri: 1. Hidvegi (Ungaria) 142.51 puncte.

Waterpolo: Ungaria-Austria 4: 1 (3 : 0).

După prima zi Ungaria conduce cu 28 puncte contra 20.

FOOT-BALL

BELGRAD, 8 (Rador). — Eri a avut loc aci un match internațional de football între Slavia din Praga și SC Beogradsky.

Echipa iugoslavă a învins pe campioana Cehoslovaciei cu 3: 2.

Goalurile învingătorilor au fost marcate de centrul înaintaș Marianovici.

8000 de spectatori au asistat la acest match, care a fost o adevărată exhibiție a footballului.

TIR

Helsinki, 8 (Rador). — Congresul Federației internaționale de tir a hotărît, că viitorul campionat mondial de tir să aibă loc în anul 1939 la Lucerna (Elveția).

Pe cine să credem?

In articolul nostru intitulat Iluzii frânte, *ne ocupam de ciclistul Pierre Gallien, care făcând unele declarații ziarului L'Auto aducea acuzații neîntemeiate și răuvoitoare la adresa României.*

După câteva zile citim în „Paris Soir" un articol semnat de însuși Gallien, în care își deapănă unele amintiri din viața sa ciclistă. La adresa României nu are decât cuvinte de laudă. Totodată președintele F. R. C-ului primește în ziua de 3 August o nouă și călduroasă scrisoare, în care explică cauzele neparticipării sale atât în Turul României cât și în cel al Elveției.

Pe drept cuvânt suntem puși într'o mare dilemă. Pe cine să credem ? Pe Gallien care, după consumarea Turului României (1936) și până la declarațiile tendențioase din L'Auto, a avut numai cuvinte omagiale la adresa noastră, sau să luăm de bune declarațiile făcute L'Auto-ului ? Nu știm ! Faptul însă că și după aceste declarații, Gallien trimite scrisori călduroase prietenilor și conducătorilor F. C. R.-ului din România, dublate de articole favorabile semnate de el însuși în diferite ziare franceze, e o notă bună pentru el.

Deaceea obiectivitatea noastră ne obligă să rămânem neutri până la o eventuală scrisoare lămuritoare a însuși ciclistului Gallien, cu privire la apocrifele declarații.

Dealtfel avem impresia — după însăși desfășurarea evenimentelor — că Gallien, chiar dacă a pomenit de roși, — foarte hrănitoare dealtfel — n'a vrut să jignească întru nimic sentimentele noastre românești. Mai curând ne vine să bănuim reaua credință a jidanilor dela L'Auto, care nu sunt la primul atac mișelesc de acest gen, îndreptat contra României. Putem număra zeci de cazuri. Numai faptul că orice victorie de răsunetul internațional nu o înserează; sau dacă o relatează, o face în câteva fraze trunchiate, din care victoria ese complet nereliefată și ar fi deajuns !

N. A. C.

CAPITOL ȘI ROXY

Clubul Sinucigașilor

TREBUE

Colțea în Divizia C

In urma modificărilor suferite de Diviziile naționale de foot-ball, s'au creiat două locuri vacante în divizia C.

In mod normal aceste locuri urmează să fie ocupate de echipele bucureștene clasate în locurile 2 și 3 la „onoare".

E vorba de S. T. B. și meritoasa echipă legionară Colțea.

Sunt însă anumiți „federali" cari nu văd cu ochi buni ascensiunea legionarilor și vor cu tot dinadinsul s'o împiedice.

Noi le atragem atenția — și în special unui domn pe care-l „simpatizăm" foarte mult — să înceteze cu „lucrăturile".

Altfel vom fi siliți să revenim.

Mișcarea LITERARA și artistică

Un mormânt proaspăt la Cluj

Pe scrisul viguros al tinerei generații de scriitori s'au ridicat în ultimii ani, în Ardeal, câteva din cele mai bune reviste românești.

„Gând Românesc" la Cluj, „Pagini literare" la Turda și acum în urmă „Eu și Europa" la Deva, iar pe malul Târnavelor „Blajul", susținn, peste munți, o vie mișcare literară.

De curând, o săptămână s'a scurs de-abia de-atunci, unul din condeiele care migăleau rare pagini de proză, pentru mai toate publicațiile citate, s'a frânt.

Purtătorul lui, Pavel Dan, scriitor de vaste resurse epice, și-a luat rămas bun pentru totdeauna dela camarazii de gând și crez, pășind în neființă.

Capitala Ardealului, unde s'a stins într'o cameră de sanatoriu, a îmbrăcat haina cernită a unui pretimpuriu început de toamnă și o seară tristă a lăsat să pice lacrima unei stele deasupra mormântului proaspăt.

De câtă prețuire se bucura tânărul prozator a mărturisit-o, în ziua înmormântării, prezența unui mare număr de intelectuali veniți din întreg Ardealul.

Pavel Dan se făcuse într'adevăr, într'un timp foarte scurt bine cunoscut. Nuvelele lui publicate în „Gând Românesc" și „Pagini literare" îi creiaseră — pe bună dreptate — o notorie faimă. Era născut într'o comună din jud. Turda și încă de pe când urma liceul în capitala aceluiaș județ, a început să colaboreze la diferite reviste. Cu intermitențe și-a continuat activitatea literară și în timpul studiilor făcute la Universitatea din Cluj.

După luarea licenței și ocuparea unei catedre la liceul din Blaj, și-a dăruit tot timpul liber literaturii.

Era un om care credea temeinic în scrisul său.

Lucra asiduu și spera. Il rodea însă interior viermele cancerului.

Credea Pavel Dan că tot condeiul său îl va izbăvi. O sumă mai mare de bani primită pentru o nuvelă istorică, la un concurs, anul trecut, i-a dat posibilitatea să plece la Viena, unde spera ca bisturiul chirurgilor să reteze ghiarele cărții care-l săpase adânc. Au fost momente când Pavel Dan s'a crezut izbăvit. Izbăvit prin și pentru pana sa.

Roata sorții s'a învârtit însă numai odată — și altfel.

Pavel Dan s'a reintors, după un an, din vesela cetate a valsului, numai cu o parte din iluzii, împreună cu care s'a închis într'o albă cameră de sanatoriu clujean. Dar aci a primit abia primele vizite ale camarazilor de care fusese departe, pentru ca să plece din nou, de data aceasta pe un drum fără întoarcere.

A vorbit, primul, lângă țărâna proaspătă care i-a acoperit trupul, părintele Ioan Agârbiceanu. Il cunoștea bine și l-a arătat așa cum era: un suflet larg, mărturisind crezul unei înalte misiuni aci, în lumea celor pieritoare.

D. Ioan Pop Câmpeanu, directorul liceului din Blaj, a vărsat lacrima câtorva cuvinte pe mormântul unui mare cunoscător al sufletului elevilor.

A vorbit despre marea pierdere pe care scrisul tânăr ardelean trebuie s'o îndure, prin moartea lui Pavel Dan, d. Septimiu Popa, vicepreședintele „Asociației scriitorilor români din Ardeal". La fel d. I. Stoica, redactorul revistei „Blajul".

Cuvântul cald al prietenilor a fost rostit de d. prof. Ion Chinezu, directorul revistei „Gând Românesc".

De aci, de dincoace de peretele înalt al Carpaților, alăturăm și noi lacrima acestor rânduri.

Const. Tomescu

„Presa de eri și de azi de peste vechile hotare" și „Romanul românesc"

— Două conferințe ținute de d. Eugen Cialâc la Băile Lipova —

In cadrul cursurilor de vară organizate de către „Tineretul Învățătoresc" din România la Băile Lipova, a vorbit de curând și d. *Eugen Cialâc* directorul revistei *„Pământul"*. Personalitatea conferențiarului este prea cunoscută încât este inutil a mai insista asupra rolului pe care îl joacă pe tărâmul literelor românești prin revista pe care o face să apară la Călărași Ialomița, iar importanța conferințelor a fost elocvent subliniată de publicul numeros care a asistat pe lângă învățătorii cursiști și a aplaudat călduros pe conferențiar.

In prima conferință ținută la 6 August d. E. Cialâc s'a ocupat de *„Presa de ieri și de azi de peste vechile hotare"*. In această conferință ca expunere și bogată în documentație d-sa a insistat îndeosebi asupra *„Gazetei Transilvaniei"* schițând sumar dar elocvent istoricul de lupte și de sbucium, de idealism național al acestei tribune de luptă românească. In câteva cuvinte elogioase a evocat personalitățile alese cari au fondat și condus în lungul răstimp de un veac această gazetă, forța profetică a acestor luptători până în momentul în care scopul pentru care a fost scrisă *„Gazeta Transilvaniei"*, s'a realizat printr'o strălucită biruință. In comparație cu acest organ de intransigentă și austeră luptă, d. Eugen Cialâc constată cu melancolie că presa de astăzi nu mai atinge aceleași înălțimi. Dacă în număr ne-ar putea permite anumite iluzii, deși și aici din păcate suntem întrecuți cu mult de presa minoritară, atitudinea lor lasă mult de dorit. La urmă conferențiarul evidențiază unele din cotidianele și publicațiunile cari s'au relevat în zilele postbelice.

In după ameaza aceleași zile, la ora 4 d. Eugen Cialâc și-a desvoltat a doua conferință despre *„Romanul românesc"*. elucidând o chestiune dacă există o inflație în romanul românesc. Această educație literară care a stârnit atât de vehemente discuțiuni, a oferit conferențiarului ocaziunea de a prezenta părerea scriitorilor celor mai competenți asupra problemei, păstrând o strictă obiectivitate și dând glas diferitelor păreri, d. Eugen Cialâc a reușit prin această problemă de actualitate să suscite interesul întregei asistențe.

Cele două conferințe prin subiectele lor educative și actuale s'au încadrat admirabil în seria conferințelor ținute cu ocazia cursurilor estivale.

Sunt așteptate, nu cu mai puțin interes, conferințele d-lor dr. *Ilie Rădulescu*, directorul ziarului nostru și *Nichifor Crainic* prof. univ. cari sunt anunțate pentru ziua de Duminică, zi în care va avea loc și închiderea oficială a cursurilor.

e. v. p.

Petre Bellu nu este comunist?

O mărturisire a autorului cărții „Apărarea are cuvântul"

D. PETRE BELLU despre care toată lumea crede unanim, că nutrește sentimente comuniste, mai ales fiindcă editorul care i-a tipărit romanul său *„Apărarea are cuvântul"* a fost jidanul *Marton Hertz*, ne trimite o scrisoare care cuprinde o categorică desmințire a tuturor svonurilor.

Declarația d-sale că n'a fost niciodată comunist, este un semn îmbucurător : jidanii au putut doar să supraliciteze opera lui Petre Belu, sufletul lui pare că n'a putut fi însă cumpărat.

Totuși editarea cărții *„Apărarea are cuvântul"*, care a fost transpusă pentru scenă și se joacă la teatrul *„Tempo"* rămâne o mare greșeală, pe care d. P. Bellu trebuie s'o repare cât mai neîntârziat.

Iată acum și textul scrisorii pe care d. Petre Bellu a trimes-o directorului nostru :

„DOMNULE DIRECTOR,

Oameni conduși de reavoință, de câtva timp spun despre mine, pretutindeni, că sunt comunist. Și în felul acesta sunt tratat ca atare de toți cari nu vor să înțeleagă nimic în plus.

Cunoscându-vă ca om sincer, vă rog foarte mult, a însera în ziarul de sub conducerea dvs., declarația mea : NICIODATA NU AM NUTRIT ASTFEL DE SENTIMENTE".

Al dv. recunoscător,
PETRE BELLU
Str. Ion Simigiu, 29

Aspecte, insigne, comentarii

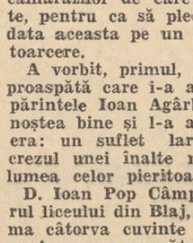

Poetul Radu Gyr —și consacră răgazul ce i-l lasă aprigile polemici literare, publicate în coloanele ziarului nostru ultimei revizii a manuscrisului ultimelor sale volume de poeme : „Cununi uscate" și „Fântâna cu pandur".

Ap...e cărți, promise de mult, vor fi în vitrina librăriilor în toamna aceasta.

Distinsul publicist

— *d. G. M. Ivanov, a făcut să apară în colecția „CĂRȚILE VIEȚII", editată de Sf. Episcopie a Clujului, volumul „RODURI DIN CÂMPUL EVANGHELIEI".*

Despre noua carte a d-lui Ivanov I. P. S. S. episcopul Nicolae al Clujului scrie: „Intr'o vreme când scrisul impur al unor mercenari ai condeiului amenință tot mai mult sănătatea sufletească a neamului și'n chip osebit a tineretului nostru, apariția unei cărți isvorîte dintr'un cuget neprihănit trebuie salutată cu chiote de cea mai îndreptățită bucurie. Pentrucă o carte bună prețuiește cât gura de aur a unuipreot înțelept și entuziast".

Cuvintele ierarhului ardelean sunt cea mai bună recomandație.

Convorbiri Literare

— *pe Iunie și Iulie 1937 prezintă un material interesant. „O privire ocazională asupra operei lui Lucian Blaga" semnată de d. prof. I. Petrovici este răspunsul academic noului nemuritor. Mai semnează d-nii Alex. Naum, S. Ludescu, Sabin Vasia, Sandu Tzigara-Samurcaș și Somi Rareș.*

Un remarcabil studiu asupra tendinței filosemite și umanitariste a lui Lessing în „Nathan der Weise" se datorește colegului nostru I. G. Dimitriu. „Elemeride de muzeografice" *de d. prof. Tzigara iar d. prof. C. Kirițescu semnează amintiri despre regretabilul Lupu Antonescu, iar d. dr. Al. Slătineanu înfierează în cronica sa „pacifismul" dubios al Genevei din cartea marchizului de St. Aulaine* „Genéve contra le paix". *Bogata cronică a cărților, revistelor românești și străine o semnează d-nii : C. Gerota, Al. Iordan, Ludescu, I. G. Dimitriu, S. T.-Samurcaș, I. D. Ioan.*

Bătrâna revistă trăește intens răzbătând deceniile.

A apărut

— *„Buletinul Săptămânii" Nr. 23 din 1 August 1937.*

Din acest număr extragem : Partide naționale și partide naționaliste ; Soluțiuni pentru salvarea podgorenilor ; Rezultatul experimentării armamentului modern în războiul din Spania ; Scăderea valorii aurului ; Puterea militară a Micei Înțelegeri ; Sălbătăcia sportului.

Cultură, știință, cinema, feminine, sport, militare, șah, culinare, roman folleton, buletinul în imagini, etc.

Reproducem

— următoarea poezie de **TEODOR AL. MUNTEANU**, al cărui volum **„VIORI DE LUT"** a fost pus sub tipar în editura „Bucovina":

LANURI DE PORUMB

Lanuri de porumb verde ca o nădejde,
Își flutură mătasa bălaie peste mușurolul ud ;
Bate la poarta serii, strigă și cântă
Invierea veacului : miros de grăunte crud.

S'au vărsat mările în frunza de sevă plină,
Brumați de lună, în voioagă, înmuguresc știuleți, —
Curge liniștea în jghiaburi nesfârșite
Și Arhanghelii botează alte vieți...

La Vălenii de Munte

— unde se țin cursurile de vară ale Universităților marelui apostol N. Iorga sunt invitați și studenții italieni ai seminarului românesc dela Roma de sub conducerea d-lui prof. Claudiu Isopescu.

D-ra Anna Giambruno, membră a seminarului și a trecut doctoratul cu „Un naturalista romeno Livio Rebreanu" la 28 Nov. 1936. Alte teze premergătoare sunt „Giorgio Coșbuc" susținută de d-na Lucia Santangelo, astăzi profesoară la Constanța, „Vita e opere di Ion Luca Caragiale" a d-rei Anna Colombo și „La Vita e L'opera di Panait Cerna" a d-lui Marcello Camilucci.

Vom reveni asupra acestor teze elogioase și care merită o deosebită atențiune.

Revista cursurilor și a conferințelor

— De Mai-Iunie 1937, sub conducerea d-lui prof. Preduț, are și de astă dată un sumar interesant : d. prof. N. Iorga scrie despre *„Romantismul francez (Lamortine, Victor Hugo)*, pagini de curs ținut la Academia comercială din București. Apoi conferințele d-lor profesori I. Petrovici, G. Sofronie, K. Lutostanski, cu subiecte ocazionale, la fel continuarea studiului *„La domination portugaise au Maroc"*. D. G. Cronț publică *„Influența creștinismului asupra dreptului"*, documentată și interesantă. La fel d. Const. Ioanid despre *„Désarroi et inquiétudes"*.

Profesorul Gh. Preduț reușește să lege în mănunchiu personalitățile conferențiare, și mai mult, strânge legături cu țări ca Japonia și Portugalia, a căror prietenie trebue să le-o apreciem din ce în ce mai mult.

Plaiuri Săcelene

— *publică în n-rul 7-8 :* Vasile Băncilă : *Regionalism și românism ;* Victor Tudoran : *Sintilie și Clocot (versuri) ;* Aurel A. Mureșianu : *De când locuesc Ceangăi în Săcele?;* Versuri *de : Mihail Lungianu, Dimitrie Danciu, E. Ar. Zaharia, Lucian Ducșoara.*

Bogate cronici și judicioase note de actualitate completează interesantul sumar.

DE LA O ZI LA ALTA

TEATRU

CARABUȘ: Electro-Cărăbuș.
COMOEDIA : Om de încredere.
GRADINA MARCONI: Fustele dela minister.
GRADINA A. R. P. A.-COLOS. — Compania Toneanu: „M-lle Nitouche".
TEATRUL NOU, direcția Natalița Pavelescu) : „Raiul".
TEMPO: Chestia cu Aura.

CINEMA

CAPITOL : Clubul sinucigașilor, jurnal și complectare.
FEMINA: Stan și Bran Aventurieri
ROXI: Clubul sinucigașilor, jurnal și complectare.
A.R.P.A. Trecutul nu iartă și Contrabanda.
TRIANON : Un cântec, o fată și un sărut cu Martha Eggerth.
VOX: Chipuri uitate și Fugara.
FORUM : Eu și cumnata mea și Fata din Salem.
FRANKLIN: Cavalcada și Trei strengari și o strengăriță.
OMNIA : Acuzata și Piccadily Jym.
CITY : Cavalerii nopții și Viața pariziană.
MARCONI : Strengărița și Am fost Jack Mortamer.
MODEL : Distrugătorul și Escadrila infernului.
DARLY : Un sărut la licitație și Romanul unui spahiu.
FRANKLIN: Închis pentru renovare.
COTROCENI : Voi fi a ta și Păcatul Stelei Parish.
UNIC: Boccacio ș. Acuzata.
DICHIU : O crimă pasională și Un bărbat original.
ORFEU: Shirley Temple în Suflete sbuciumate și Regina Junglei.
TRIUMF : Bestia umană și Sub teroarea delictului.
MILANO : Nopți pariziene și Escapada.
DOROBANȚI : Mister Floow și Prizoniera din junglă.
LIZEANU: Crinul din mocirlă și Marietta.
DOAMNEI (fost Manon): Echipagiul și Malec răpit de gangsteri.
PACHE : Adolescența și Insula groazei.
CENTRAL: Frontul invizibil și Miracolul mascat.
LILLI : O noapte d egroază și Broodway pe g..ura cheii și revistă.
ILEANA (Cală și terasă. Str. Avrig: Școala Bărbaților.
ȘIC : Un soț ideal și Stan și Bran aventurieri.
DORY : Ultimul păgân și Misterul din Cazino.
UNIC : Jeny și Femeia în frac.
DIANA : Băetana și Craiul pădurilor.
FLORIDA : Regina Elisabeta a Angliei și Casa misterioasă.
CARMEN SYLVA (Kisseleff): Metropolitan și Secretul lui Buda.

RADIO

Luni, 9 August

13.10: Concert de prânz. Muzică distractivă (discuri).
14.10: Radio-jurnal. Ora. Mersul vremii. Bursa. Știri interne și externe.
14.25: Muzică variată (discuri).
15: Ultimele știri.
19: Ora. Mersul vremii.
19.03: Concert de muzică distractivă. Orchestra de salon Rodio, dir. de D. Teodoru.
20.15: România în cadrul Expoziției Internaționale dela Paris, de M. G. Constantinescu.
20.35: Cele mai bune orchestre de dans din lume (discuri).

RADIO-ROMÂNIA

21.35-22.30: Muzică variată (disc.)

RADIO-BUCUREȘTI

21.35: Muzică de cameră. Trio d-nii: N. Rădulescu, pian; V. Jianu, flaut; G. Jarosevici, cello.
22.10: D-na Rosi Bauman-Rădulescu (canto).

RADIO-ROMÂNIA ȘI RODIO-BUCUREȘTI

22.30: Sport. Radio-jurnal.
22.45: Concert de noapte al orchestrei Ionel Giurgea, transmis de la restaurantul „Modern".
23.45: Jurnal pentru străinătate în limba franceză.
23.55: Ultimele știri.

RADIO EXPERIMENTAL I (Institutul Electrotechnic)

21: Muzică variată.
21.15: Muzică românească.
21.30: Informațiuni universitare.
22.40: Muzică distractivă.

MARȚI, 10 AUGUST
RADIO-BUCUREȘTI RADIO-ROMANIA

6.30. Deschiderea emisiunii. Gimnastică ritmică. Radio-jurnal. Concert de dimineață (discuri). Sfaturi gospodărești și medicale.
7.30. Inchiderea emisiunii.
13. Ora. Culturale. Sport. Cota Dunării.
13.10. Concert de prânz. Orchestra Frații Stănescu (voce : Titi Botez).
14.10. Radio-jurnal. Ora. Mersul vremii. Bursa. Știri interne și externe.
14.25. Continuarea concertului.
15. Ultimele știri.
19. Ora. Mersul vremii.
19.03. Concert de muzică variată Orchestra de salon Radio, dirij. de Const. Nottara.
20.15. Mișcările apelor, Dincă Samurcaș.

RADIO-ROMANIA
20.35-21. Muzică populară românească (discuri).

RADIO-BUCUREȘTI
20.35. Al. Grozuță (canto). Cântece românești.

RADIO ROMANIA ȘI RADIO BUCUREȘTI
21. Concert de muzică franceză (discuri).
22.30. Sport. Radio-jurnal.
22.45. Concert de noapte al orchestrei Gică Ionescu-Gâină, transmis dela restaurantul „Continental."
23.45. Jurnal pentru străinătate în limba franceză.
23.55. Ultimele știri.

RADIO EXPERIMENTAL I *(Institutul Electrotechnic)*
21. Muzică variată.
21.15. Muzică românească.
21.30. Informațiuni universitare.
21.40. Muzică distractivă.

RADIO EXPERIMENTAL II *(Institutul Electrotechnic)*
18-19. Emisiuni de probă.

Nu vă grăbiți, d-le ministru al școalelor

De vorbă cu părinții copiilor. Schimbarea regulamentului prin surprindere. Părinții și „Porunca Vremii" cer, insistent, plebiscit. Haret și plebiscitul examenelor. Ruinarea învățământului, lezarea materială a părinților, contribuția la epidemiile școlare, îmbolnăvirea elevilor. Măsuri ridicule și politice. Părinții vor lua măsuri și vor interveni energic.

Problema învățământului nostru, secundar în special, este o adevărată nenorocire. Sclavi ai imitațiilor apusene, transpunem situații occidentale la noi, situații cari dau greș din plin. Dacă Bérard introduce clasicismul în liceele din Franța, hop și noi. Dacă suflă vânt pozitivist în Apus, noi, după ei. Ce se discută în seminariile pedagogice din Elveția, Franța, Germania, noi introducem la noi, fără să ne mai gândim, dacă există identitate de mediu, situații, etc. Ce facem apoi? Recurgem la întocmiri de programe analitice la care se căznesc, pe canicularele călduri ale Capitalei, comisiuni de sute de inși (satisfacție politică liberală) sau numai din 2-3 agreați agramați ai specialității „educației naționale".

DE VORBA CU PARINȚII...

Am stat de vorbă pe sălile ministerului de resort și la redacție cu zeci de părinți, cunoscuți sau ocazionali, cu care am discutat părerile în chestia deschiderii cursurilor la 9 Septembrie c. Toți s'au arătat enervați de această oribilă măsură, care izbește în pungile lor, săcătuite din timpul vacanței. Țăranii, în special sunt complet demoralizați. N'au timpul să-și vândă produsele și cu banii încasați să plătească taxele școlare, să cumpere uniforme, cărți, gazde, taxă de internat la unele școale.

Toți vociferau și protestau contra hotărîrii arbitrare luate de minister fără știrea părinților, măsură odioasă care lezează însăși pedagogia elementară și pedologia de care nu se ține seamă de loc...

SCHIMBAREA REGULAMENTULUI PRIN SURPRINDERE

Nu se știe care-o fi expunerea de motive a ministerului sau a legiferentului raportor, dar în orice caz este complet fără temei. A face legi arbitrare, legi de pe scaunul oficial, fără să fie consultați profesorii secundari, directorii, și mai ales marele public, în cauză, este o crimă națională. Nu este exagerat de loc. Tăcerea care a acompaniat și acoperit această sinistră glumă, ce se face cu părinții și copiii, este simptomatică și dă loc la multe interpretări, care mai de care mai poznașe.

PARINȚII ȘI „PORUNCA VREMII" VOR PLEBISCIT...

și ministerul este obligat să-l facă. Contrariu vom reveni, cu amănunte și vom descalifica această tăinuire și atentat la viața părinților săraci și umiliți în sărăcia lor de politica deșantată ce se face. Nu aceasta este reforma școlară, nu acestea sunt rezoluțiile finale. Chibzuirea oare nu mai găsește adăpost în Palatul Educației Naționale? Cum, șase reforme au avut loc în răstimp de 20 ani. Aceasta este o rușine nemaipomenită. Nicăeri, nu se mai fac astfel de experiențe pe spinarea școlarilor complet dezorientați și a părinților stâlciți cu ușa ministerială ce se închide disprețuitoare la glasurile îndreptățiților să-și ceară dreptul lor.

Haret a făcut odată plebiscit pentru desființarea examenelor de finele anului, noi vrem să se facă plebiscit pentru începerea cursurilor normal. Dreptatea e cu noi.

RUINARE, LEZARE, BOALA, ACESTA E REZULTATUL...

In Franța școlile primare și secundare se deschid la 1 Octombrie, Joia întreagă este liberă. Programa este programă fixată cu înțelepciune și grije părintească. Cu astfel de măsuri luate pe negândite, pripit, se mineză învățământul, se izbește în interesele părinților și contribue inconștient la întețirea epidemiilor școlare, specifice anotimpului. Să ne gândim bine, că viitorii școlari formează gospodarii de mâine ai Țării. Copiii se recrează bine, de minune, vin la școală odihniți, voioși, după o întremare adevărată. Toamna, anotimpul fructelor, cu diversitatea lor, ajută și ea la întremare. Prunele și strugurii sunt salvatorii copiilor. Apoi, parada de care facem caz — aceea de a ajuta pe părinți în vacanță, ar fi fapt real. Asistarea la diferitele treburi autumnale — culesul porumbului, fructelor, legumelor, munca agricolă, etc., face din copii elemente serioase. Elevii săteni n'au banii necesari taxelor, cărților, gazdei, etc. și nu se pot prezenta la școală dela început. In Septembrie se vând produsele cereale și deci sătenii încasează banii anuali.

ȘCOALA LA 1 OCTOMBRIE !...

Da ! Se răcorește de-abinelea. Căldurile dela începutul toamnei dispar și cu ele toate molimele, ce se cuibăresc în clasele infectate. Lipsa de timp material pentru dezinfectare, cum și lipsa de săli spațioase, ar trebui să preocupe mai mult pe oamenii școalei. O clasă cu 60 elevi este o calamitate, focar de infecție, cuibar de oftică pentru copii și profesori. Problema sanitară iarăș se impune. Părinții săraci trimit copiii între 1-20 Sept. la mare, munte ori la țară spre a se reconforta. Prețurile sunt scăzute la jumătate în acest timp, fiindcă nu mai sunt prin stațiuni supralicitatorii jidani. SINGURII CARI SCUMPESC VIAȚA.

NU VA GRABIȚI, ȘI INTELEGEȚI NEVOIA, DOMNULE MINISTRU

Școala nu pierde nimic. Școala câștigă enorm. Toată lumea știe că în primele 15 zile dela 1 Septembrie, NU SE FACE NIMIC: Nici o lecție serioasă. Copiii nu și-au cumpărat cărți din lipsă de bani. Profesorii vin plictisiți, unii din cauza sărăciei ce-i obsedează, alții din motive personale (transferări, detașări politice și ilegale), iar alții din cauza forfotei electorale prin țară, cu șeful de fief. Cursurile începute cu plictiseală — noi le știm doară — arată că nu există suflet, acolo unde trebue să fie. Și dacă profesorul, sfâșiat, rupt de necazurile vieții, nu vine la școală, în mijlocul copiilor, entuziasmat, cu elan, cu voie bună, școala este inutilă. SE SE ȘTIE ODATA: CARTEA SE INVAȚA NU DUPA LUNGIMEA VREMII, CI DUPA INTENSITATEA INVAȚATURII ȘI SUFLETULUI.

BIZARERIA NOULUI ORDIN !?

Dacă nu s'a avut în vedere disciplina pedagogică și s'a hotărît să se dea după alte criterii, ordinele dictate de regulamentul putred trecut pe sub ascuns, apoi s'a săvârșit nu numai o samavolnicie ci o adevărată crimă națională față de generația copilărească ce trebue crescută cu mai multă grijă. Nu credem că alte intențiuni a avut legiuitorul, ci acelea de ordin școlar, administrativ. Repetăm însă. Școala nu dă rezultate pozitive dacă se începe la 9 Septembrie. Este o anomalie. Pur și simplu.

SA SE REVINA, DOMNULE MINISTRU...

căci părinții vor face intervenții energice spre a se suprima dispozițiile ridicule. Mutați termenul deschiderii școalelor la 1 Oct. și îngrijiți-vă de intensitatea cursurilor, în suflet nu în timp. Scoateți manuale bune, nu tâmpenii ca până acum, cu câteva rare excepții, și descongestionați programa odată pentru totdeauna și atunci meritați recunoștința poporului. Contrariu ?...

I. G. Dimitriu

Știri politice

In cadrul conferințelor cercului de studii, de propagandă națională și edilitară, dela circ. 16-a „Frontul Românesc", are loc azi 9 August, ora 9 seara, la casa de sfat din str. Agricultori no. 11, conferința d-lui av. Ilie P. Zlătescu, care va vorbi despre : *„Drepturi și libertăți constituționale".*

*

D. Dumitru C. Topciu, deputat de Tighina, anunță, zdrobit de durere, tuturor prietenilor și rudelor sale, încetarea din viață a scumpei sale soții, Evdochia C. Topciu.

*

LA SINAIA și-au petrecut ziua de ieri d-nii dr. Const. Angelescu, ministrul educației naționale; I. Nistor, ministrul muncii; Gabriel Marinescu, subsecretar de stat la interne și V. Bădulescu, subsecretar de stat la externe.

*

D. PROFESOR universitar Ioan Sân Georgiu, care a fost într'un turneu de conferințe în Polonia și în Germania, a sosit aseară cu rapidul de Moldova în București.

Intreaga organizație din culoarea de Negru a partidului național-creștin, împreună cu un grup compact de lăncieri a făcut președintelui ei o primire călduroasă în gara de Nord.

*

ASTA seară sosește în Capitală, venind dela Paris, d. R. Franasovici, ministrul lucrărilor publice.

Rezultatul alegerilor județene dela Cluj

— Infrângerea d-lui Al. Lapedatu —

Ieri au avut loc alegeri județene complimentare, la Cluj. Populația a participat la votare în număr restrâns, din cauza ploilor cari au desfundat drumurile.

Rezultatul: național-țărăniști, 9969 voturi; Frontul Românesc, 3496 voturi; național-creștinii, 2174 voturi; maghiarii, 3700 voturi, georgiștii, 657 voturi; liberalii, 8610 voturi.

Vasăzică: d. Al. Lepădatu, președintele Senatului și șef al guvernamentalilor din Ardeal, al cărui fief e la Cluj, a fost învins de partidele din opoziție.

Asupra acestor alegeri vom insista, însă, în reportajul de mâine, când vom sublinia confuziile firești ce se desprind.

Liberalii vor revendica din nou puterea?

— Declarațiile d-lui ministru M. Negură —

Ieri a avut loc la Vaslui o adunare liberal, convocată de d. ministru M. Negură, care a făcut următoarele declarații politice:

„După Constituția țării, dacă un guvern conduce țara patru ani, trebue din nou consultați cei dai factori hotărîtori. Primul factor, poporul, s'a rostit cu ocaziunea ultimelor alegeri complimentare, în care partidul liberal a obținut mai multe voturi decât oricare alt partid al țării, și aceasta în alegeri absolut libere.

„După ce voința țării s'a rostit ne putem prezenta celui de al doilea factor, M. S. Regele și să-i cerem să ne reînoiască puterea. Putem deasemenea să propunem Suveranului să cheme pentru scurtă vreme alt partid în care timp noi să ne odihnim și apoi să revenim cu mai multă putere de muncă. Nici noi nu suntem încă lămuriți cum să procedăm.

„In orice caz, dacă plecăm, nu va fi pentru multă vreme. Și dacă rămânem nu va fi pentru scurtă durată.

„Dar chiar dacă guvernul liberal va pleca dela putere, consilierii comunali și județeni aleși rămân, mai ales că legea administrativă nu lasă cale ușoară pentru înlocuirea lor. De aceia vă recomand să stați cu toată dârzenia la locul de răspundere, unde poporul v'a trimis și să vă faceți din plin datoria.

„Dacă vom rămâne la putere, vom păși înainte pe calea realizărilor folositoare țării. Eu în special, voiu lupta ca să transform județul într'unul din cele mai mândre ale țării".

Națiunea să nu se lase copleșită în propriul ei sol

— Declarațiile secretarului general al ministerului cultelor —

Părintele Petre Partenie, secretar general al ministerului Cultelor, a răspuns următoarele, în legătură cu împărțirea Palestinei, ziarului **„Curentul"**:

„Intr'adevăr, reconstituirea statului palestinian — dacă marile puteri și mai ales Anglia sunt decise să regizeze așa ceva — ar fi o frână viitoare împotriva unor noui emigrări din Palestina, iar această Palestină restituită ar fi o forță de polarizare pentru evreimea din diaspora care n'a pierdut nostalgia vechiul stat teocratic.

„Deasemenea prin zonele internaționale propuse, pentru colonizările de rigoare, descongestionările s'ar putea continua cu metodă în toate statele unde populația evreiască se află în mare număr.

„Dacă Societatea Națiunilor (cum propuneți la punctul 3 al anchetei) ea însăși ar putea să determine pe seama națiunilor această descongestionare, desigur că aceasta ar însemna că Liga aceasta a trecut în adevăr dela etapa de atitudine romantică *la etapa de* realism înfăptuit *pe teren.*

Pentru aceasta ar trebui ca Liga să devină un fel de miliție internațională, *cu putere sancționantă pentru cei ce nu-i respectă poruncile.*

„Până atunci rămâne ca țările care s'au reconstituit, după război, pe principiul națiunei dominante și jertfelnice să-și valorifice în chip energic și demn primatul autohton sub raportul biologic, cultural, economic, etc.

„Ca vitalitate nația noastră fără a renunța la proverbiala ei ospitalitate și îngăduință față de neamurile cu care au hărăzit-o Dumnezeu să trăiască, nu trebuește a se lăsa copleșită și chiar inundată în propriul ei sol. Noi nu propunem nici progromuri, nici fugăriri ale elementului strein, nici sterilizări.

„Ci propunem populației evreești să-și revizuiască singură cadrele, în propriul interes, rămânând în țară numai cei cu vechi legături din tată în fiu și care au dovedit că se pot familiariza cu tradițiile noastre de neam, contopindu-se în aceiași unitate sufletească.

„Deci toți cari au intrat în țară pe alte căi și mai ales forțând proporția normală, să fie revizuiți și poftiți a merge acolo de unde au venit.

„Din punct de vedere cultural și ideologic această descongestionare se impune, fiindcă prin ea vom înlătura împestrițarea și confuzia care a atins zonele noastre sufletești de altă dată. Căminele noastre, școalele, bisericile, se resimt de această penetrație. Cât despre enoriile și oazele duhovnicești din jurul bisericilor centrale, în locul lor avem o populație creștină tot mai disparentă și împinsă periferic de elementul străin acaparator, care devine stăpân pe inima și centrul capitalelor noastre. Din aceiași îngrijorare d-nul Iorga, pentru a reabilita un trecut de demnitate națională, propunea zilele trecute a se reînființa aceste zone tradiționale în jurul bisericilor noastre străbune.

„Sub raport economic orașele noastre cele moldovenești și chiar capitala țării — în loc de vechea lor înflorire autohtonă din trecut — oferă azi o deficiență ne mai pomenită, fiind cutropite de elementul străin, acaparatorul întregului comerț. Breslele românești — o mândrie a trecutului, au fost complect substituite și trântite la pământ.

„Numai cronicile mai amintesc de aceste bresle și numele istoric al stradelor cu breslași. Numiri ca Șelari, Lipscani, Zlătari, Lânărie, etc., au rămas ca o crudă ironie față de neîndurata înlăturare a breslelor.

„Deci problema se pune azi nu numai pentru echilibrul biologic al nației, dar și pentru completa ei eliberare spirituală și materială.

„Din această stare de spirit au răsărit măsurile guvernului pentru revizuirea străinilor, cum și salutarele măsuri pentru încurajarea muncii naționale.

„In deosebi se impune naționalizarea orașelor față de prea multele infiltrațiuni. Străbunii noștri Romani nu îngăduiau nici chiar latinilor provinciali să se înghesuie în număr prea mare (părăsind ogoarele) în cetatea eternă... iar noi Românii am îngăduit capitalei noastre să devină un adevărat labirint al neamurilor.

„Deci problema nației dominante descătușate de prea mult străinism se pune azi în toată gravitatea ei".

ROMANI ȘI ROMANCE,

Pentru ziua de mâine a copiilor voștri, pentru România liberă în care ei trebuie să trăiască, NU CUMPARAȚI DELA JIDANI.

Ducele de Windsor rege al Poloniei?

Londra, 9 (Rador). — Agenția **„Havas"** transmite:

„Coroana Poloniei va fi în curând oferită ducelui și ducesei de Windsor?"

Aceasta este întrebarea pe care și-o pune **„Sunday Referée"** de azi dimineață, făcându-se astfel ecoul unor svonuri care circulă în străinătate.

Ziarul afirmă că, partidul monarhist polonez a făcut, după cât se pare, săptămâna trecută, o ofertă similară ducelui și ducesei de Kent, în cursul șederii Lor în Polonia, dar a trebuit să recunoască faptul că ducele de Kent nu se poate urca pe un tron străin. Se pare însă că ducele de Windsor n'ar avea motive să refuze.

Ziarul adaogă că deși partidul monarhist polonez nu este puternic numericește, el este compus în mare parte din membri ai aristocrației bogate și este foarte activ.

Atentatele se țin lanț în Palestina

Se comunică din Ierusalim, că în ultimele zile atentatele s'au înmulțit. Cetățenii nu-și au siguranța vieții. Ei riscă, din moment în moment, să fie omorîți.

Astfel, pe ziua de ieri, în diverse părți ale Palestinei, s'au săvârșit noui atentate.

La Ierusalim s'au tras focuri de armă asupra locuinței unui înalt funcționar britanic și asupra a doi polițiști englezi, cari patrulau pe străzile orașului.

La Iaffa, a fost atacată locuința unui avocat evreu. Sora avocatului a fost omorîtă, iar fiul lui a fost grav rănit.

Conferința internațională

împotriva rasismului și antisemitismului

Rezoluția adoptată în comisia a 2-a. Apelul adresat de jidani „lumii civilizate". Crearea unei Adunări mondiale antirasiste și filosemite. Pogromurile... din România. Senzaționale date asupra modului cum lucrează jidanii.

Atitudinea de luptă antisemită din care ziarul nostru își face nu numai un punct de onoare dar chiar își justifică rațiunea de a fi, nu poate fi pe placul tuturor românilor, mai ales a acelor români ale căror interese și legături cu jidanii sunt notorii. Dar cititorii noștri, chiar și dușmanii mișcărei de resurecție națională, știu că dacă luptăm împotriva jidanilor o facem pentrucă avem conștiința clară că elementul jidovesc cloroformizează sufletul și conștiința românească, până a le ameninta cu moartea. Și deasemeni, se știe că acțiunea antisemită pe care o susținem în aceste coloane nu este determinată din așa zisa ură de rasă, ci numai din motive temeinice. Noi atacăm pe jidani numai atunci când avem date precise asupra acțiunei lor nefaste. Și tot așa, atacăm pe politicianii noștri numai în măsura în care ei sunt în slujba intereselor jidovești dela noi sau din străinătate. Deaceea, și în rândurile cari vor urma, nu vom face altceva decât să prezentăm, în mod obiectiv, un fapt, foarte grav, căutând să imprimăm acestor șire un caracter nepărtinitor, rece, pentru a se vedea că problema jidovească este în permanentă actualitate și că jidanii din străinătate, în legătură cu societățile jidovești dela noi, nu fac altceva decât să caute să creeze o stare de spirit favorabilă lor. Și aceasta mai ales că au început să-și dea seama că funia se cam apropie de par.

Și acum iată despre ce este vorba.

Conferința jidovească dela Paris

La Paris există o societate jidovească care organizează conferințe internaționale jidovești în cari se desbate problema jidovească, căutându-se a se crea în întreaga lume o atmosferă favorabilă pentru jidani.

Această societate a organizat în Octombrie 1936 o conferință internațională contra rasismului și a antisemitismului **la care, printre altele, s'a hotărît intensificarea acțiunei filosemite, mai ales în statele cari numără mulți jidani.**

In acest sens, comisia a doua a conferinței a redactat, sub forma unui apel adresat lumii civilizate pentru adunarea mondială împotriva rasismului și a antisemitismului, **următoarea rezoluție, din care, vom transcrie câteva pasagii.**

REZOLUȚIA CONFERINȚEI INTERNAȚIONALE IMPOTRIVA RASISMULUI ȘI A ANTISEMITISMULUI

„Reunită a doua zi după congresul dela Nuremberg (este vorba de congresul partidului național-socialist care a avut loc, în Septembrie 1936 la Nuremberg, n. red.) **Conferința internațională împotriva rasismului și a antisemitismului,** se spune în rezoluție, adresează tuturor oamenilor și tuturor popoarelor — cari apără, în toată lumea, ideile de progres social și de libertate, — expresiunea unei solidarități permanente și complete.

Incredințată în sprijinul formal al milioanelor de oameni de toate opiniile și din toate țările, rămași liberi, Conferința internațională împotriva rasismului și a antisemitismului adresează lumii civilizate, într'un mod emoționant și insistent, **un apel pentru apărarea și salvarea raselor oprimate și pentru pacea universală.**

Reprezentanții marilor masse democratice proclamă în mod solemn, în fața lumii, că ele nu nutresc ură decât urii, când ea este codificată, **erijată în doctrină, și care are drept consecință nenorocirea sau moartea miilor de suflete inocente.**

In Europa și în toate celelalte continente, teoreticienii opresiunei politice și ai regresului social au instaurat regimuri și ideologii cari se traduc prin vexațiuni fără de număr, prin înăbușirea rațiunei, prin eliminarea legii adevărului, justiției și a simplei demnități umane.

POGROMURILE DIN... ROMANIA

In fiecare zi în Polonia, în România, în Europa Centrală, în Asia Minoră, pretutindeni, antisemitismul răbufnește, pogromurile se țin lanț, arbitrariul este erijat în rațiune de stat, gândirea liberă este încătușată, provocarea urei de rasă este sistematic urmărită.

Conștientă că reprezintă, după cuvântul lui Anatole France, un moment al conștiinței umane, acum când războiul este pe cale de a izbucni, acum când toate spiritele oscilează între tiranie și spiritul de libertate, conferința internațională împotriva rasismului și antisemitismului, vorbind în numele tuturor acelora cari, în lume, refuză primatul violenței sterile și a lipsei de rațiune, chiamă marea colectivitate umană, — prin cei mai de seamă reprezentanți ai spiritului, prin savanți, prin toți aceia cari au ilustrat acest secol, — ca să se unească într'o vastă Adunare mondială contra rasismului și a antisemitismului, purtătoare a tuturor speranțelor popoarelor libere.

Intr'un moment atât de dramatic al istoriei, ca acesta, în neliniștea generală a națiunilor, Adunarea mondială contra rasismului și a antisemitismului trebue să exprime o ireductibilă voință a păcii internaționale și a apropierii între popoare.

Și mai departe:

APEL CATRE PARTIDE ȘI ORGANIZAȚII... FILOZOFICE

Sinteză a aspirațiilor legitime ale celor oprimați, reflectând în sânul ei toate aspectele umanității, având conștiința că vorbește în numele popoarelor, Conferința internațională împotriva rasismului și a antisemitismului **adresează un apel călduros tuturor organizațiilor și tuturor partidelor, tuturor grupărilor filosofice sau confesionale cari subscriu la elementarele principii ale justiției sociale.**

Adunarea mondială contra rasismului și a antisemitismului **este deschisă pentru toată lumea. Cine vrea să servească în mod loial și pasionat cauza oamenilor, are imperioasa datorie de a adera.**

Gata să colaboreze în mod efectiv și eficace cu toate marile mișcări generoase cari, după război, au strâns în jurul lor elita popoarelor și a raselor, întinzând mâna acelora cari, înaintea noastră și cu noi, vor prefera să se sacrifice cei mai buni dintre ei pentru salvarea umanității, adresându-se milioanelor de bărbați și de femei cari, în intimitatea sufletului lor, speră într'un viitor fără ură și mizerii, — aderenții la Adunarea mondială contra rasismului și a antisemitismului **fac jurământ:**

JURAMANTUL

De a lupta prin toate mijloacele puterii lor pentru a face să se respecte drepturile imprescriptibile ale omului de a trăi liber.

De a denunța pretutindeni și în orice loc excesele rasismului și antisemitismului.

Și de a mobiliza inimile și voințele, pentruca lumea să poată însfârșit cunoaște, după nenorocirile orelor prezente, siguranța unui viitor plin de iubire și de fraternitate între oameni.

Acesta este apelul. In el nu este vorba de jidani! Cuprinsul acestei rezoluții a conferinței internaționale împotriva rasismului și antisemitismului pentru crearea unei adunări mondiale antirasiste și filosemite, — este categoric.

Dar lipsa de spațiu ne face să ne oprim aici. Nu am terminat. In reportajele viitoare vom arăta ce se ascunde în spatele acestei „conferințe" și cu cine lucrează comitetul acestei conferințe, în România.

șt. l.

Concordatul, Patriarhul Varnava și cabinetul Stoiadinovici

Doliul general și profund, care și-a întins lințoiul desnădejdei peste întreaga Serbie, a transformat pe patriarhul Varnava într'un sfânt erou național, al ortodoxiei.

Mistica religioasă a poporului iugoslav a devenit fanatică, creînd astfel o permanentă stare de neliniște în Belgrad. Poporul își iubea Patriarhul.

Moartea acestuia i-a adus aminte de declarațiile pe care fostul ierarh le făcuse către sfârșitul anului trecut, și în care afirma, că singura pricină care l-ar duce în mormânt, ar fi votarea Concordatului.

Intr'adevăr, cu patru ore înainte de moartea patriarhului iugoslav, în discuiile care aveau loc la Skupcină, asupra proectului de concordat, pe care această adunare îl votase, primul ministru *Stoiadinovici,* a făcut oarecari precizări :

„Nimeni dintre noi, și cu atât mai puțin eu, — a declarat ministrul iugoslav — nu dorește cearta și lupta cu Biserica pravoslavnică sârbească. Incă la 30 Iunie am făcut Sinodului unele propuneri. La 13 Iulie mi s'a răspuns că, în conformitate cu uzanța, Sinodul nu poate lucra în cursul boalei Patriarhului".

Din această cauză concordatul n'a fost trimis la Senat.

Cabinetul Stoiadinovici jignise biserica pravoslavnică și poporul.

Totuș primul ministru n'a renunțat până acuma la planul lui de împăcare cu Sinodul.

„Amânăm legea câtva timp, deoarece nu voim să tulburăm pacea religioasă din partea răsăriteană a țării, așa cum dorim să o menținem în regiunile apusene. Concordatul a stat timp de doi ani în sertarul meu și poate să mai stea câtva timp, mai ales că am asentimentul Skupcinei. Voi aștepta până în clipa în care nu voi fi nici sub presiunea Bisericii pravoslavnice și nici a străzei"

D-sa a mai propus dealtfel Sinodului iugoslav, introducerea unui amendament în legea de ratificare a concordatului, în baza căruia guvernul va putea da decrete care să extindă privilegiile și drepturile concordatului și asupra bisericilor necatolice.

Inmormântarea patriarhului Varnava, a fost însă prilejul verificării sentimentelor poporului, față de concordat.

Miniștrii și deputații cari au votat pentru această lege au fost pur și simplu opriți de a intra în catedrală.

Ministrului justiției dr. Subotici *care a depus la Skupcină legea concordatului, i s'au făcut manifestații ostile.*

Biserica pravoslavnică jugoslavă, în lupta pe care o duce, pe lângă asentimentul poporului, are la îndemână chiar un mijloc de presiune față de actualul cabinet.

Apoi, adunarea generală a Bisericii jugoslave, e decisă să nu procedeze la alegerea candidaților la demnitatea de patriarh, până când guvernul nu va renunța la legea concordatului. Fiindcă alegerea noului patriarh nu poate fi comandată sau impusă de nimeni.

Singura îndreptățită să rezolve liber, alegerea celor șase candidați la scaunul patriarhal, e această adunare. Rămâne de văzut dacă piatra de scandal a concordatului, nu va creia chiar o criză politică în Iugoslavia.

—g. c. —

Vina tineretului

(Urmare din pag. I-a)

Generația războiului s'a tras de o parte indiferentă sau s'a aruncat inconștientă în vâltoarea unei politici în care nu mai propulsa nici un ideal în afara aceluia a unei grabnice parveniri.

Tineretul văduv de orice ideal național și orfan de orice îndrumare pe linia unei continuități între generații, s'a ridicat într'o atmosferă de maidan social. In jurul lui se desbăteau „marile" procese ale răspunderilor. Acuzările de trădare, de necinste, de afaceri dolosive se incrucișau în aer ca și cum războiul n'ar fi însemnat altceva decât spargerea acestui abces desgustător și rău mirositor.

Singura luptă ideologică — în aparență, firește — o dădeau și o duceau cu savantă abilitate, comuniștii cari aveau tot interesul să multiplice și să difuzeze toată această atmosferă de descurajatoare scârbă.

Pe cine și pe ce se putea sprijini acest tineret? Descurajat, îmbrâncit din toate părțile, desorientat și cu sufletul pustiu de orice ideal, pe ce își putea întemeia existența lui? Care era crezul, care ideologia călăuzitoare în viitor?

A fost lăsat în voia instinctelor și generațiile următoare s'au încolonat pe aceiași cale.

Și astăzi ne mulțumim să-l judecăm fără să ne dăm încă osteneala să cercetăm și cauzele dezorientării lui.

Unde erau în anii aceia de cumplită dezorientare, ce au durat destul, marii animatori ai naționalismului de azi, pentru a avea dreptul să-i judece? Și mai ales am vrea să vedem steagul și stegarul care să-l smulgă, acum cel puțin, de pe calea cea ocolită aducându-l la calea cea dreaptă. Steagul și energia capabilă să facă minunea. Iată ce-i lipsește tineretului.

Petru Bănescu

Proprietatea agricolă rurală
în sprijinul străinismului

Când s'a luat în discuţia Corpurilor Legiuitoare, legea privitoare la organizarea şi încurajarea agriculturii, noi am fost printre cei dintâi cari am semnalat pericolul pe care îl prezintă pentru proprietatea agricolă rurală, articolele 5 şi 6 din această lege.

Şi anume ce-am susţinut acum câteva luni cu privire la această chestiune?

Că articolele 5 şi 6 din legea amintită va grăbi înstrăinarea proprietăţii agricole rurale, sprijinind astfel acţiunea de desvoltare a industriilor unde elementul iudaic sau străin, în general — predomină.

Intr'adevăr în baza acestor două articole orice proprietate rurală se poate înstrăina prin vindere către cetăţenii români, în scopul de a întemeia, a desvolta sau lărgi orice fel de industrie, etc.

După cum se vede, oricine este cetăţean român, indiferent care îi este originea, are dreptul în baza articolelor menţionate din legea privitoare la organizarea şi încurajarea agriculturii să cumpere orice proprietate agricolă rurală, această sfântă moştenire care singură mai face legătura între trecutul şi viitorul Ţării Româneşti.

Legiuitorul, trebue să recunoaştem, are o scuză: aceia că în articolele 5 şi 6 nu s'a putut menţiona „cetăţenii români de origină etnică română", deoarece constituţia nu i-ar fi permis acest lucru.

Dar în regulamentul legii s'a ţinut oare seama de o serie de consideraţiuni peste care nu se poate trece cu vederea?

A fi simplu cetăţean, nu spune nimic. Proprietăţile agricole rurale nu pot fi înstrăinate acelor cetăţeni, al căror origină este sau un mister sau n'are nici o legătură cu pământul acestei ţări.

Să presupunem că articolele 5 şi 6 nu vor fi încadrate de anumite norme în regulamentul legii. Ce se aşteaptă atunci?

Instrăinarea treptată a proprietăţii agricole rurale, începând cu acea proprietate agricolă rurală, din apropierea marilor oraşe din România.

Cu alte cuvinte se va ajunge la un moment dat ca străinismului din marele nostre oraşe să-i vină în ajutor un puternic curent pornit din împrejurimi unde industriile „cetăţenilor" români au luat o desvoltare foarte mare.

d.

Scoaterea din ţară a mărcilor uzate
Dispoziţiile date vămilor

Ministerul finanţelor a pus ieri în vedere vămilor, că scoaterea din ţară a mărcilor poştale uzate, fie că ele sunt transportate de proprietarii lor, fie că sunt expediate în colete poştale sau în plicuri nu este permisă decât cu autorizaţia Băncii Naţionale şi după ce se va face dovada că expeditorii lor s'au angajat să predea devizele rezultate din vânzarea sau schimbul lor.

In consecinţă, expeditorii vor prezenta dovada că s'au obligat să cedeze devizele (formularul C), nepermiţând ieşirea din ţară a mărcilor poştale uzate în lipsa acestui formular.

Birourile vamale de poştă vor interveni pe lângă Oficiile poştale respective pentru a lua măsuri să nu se poată strecura în plicuri sau colete, mărci uzate.

In cazul când li se vor prezenta spre expediere trimiteri conţinând mărci poştale uzate, vor anunţa biroul vamal respectiv, pentru a obliga pe expeditor să se angajeze a ceda devizele.

Cei ce vor face export de asemenea mărci uzate fără a-şi lua obligaţia de cedare de devize se fac pasibili de sancţiunile legii devizelor.

Medicină pentru toţi

Tratamentul hidro-mineral
în boalele rinichilor
II

Am arătat într'un număr precedent influenţa apelor minerale asupra rinichilor, manifestată prin dilatarea vaselor renale, fenomen ce însoţeşte în mod obligatoriu, acţiunea diuretică a acestor ape.

Vom enumăra astăzi câteva izvoare cu ape minerale româneşti, menţionând şi compoziţia lor chimică şi vom insista mai mult asupra indicaţiunilor medico-terapeutice cât şi asupra modului de întrebuinţare a acestor ape minerale.

Apele minerale diuretice din ţara noastră sunt împărţite în trei mari categorii cuprinzând: 1) apele minerale alcaline; 2) apele minerale cloruro-sodice, bicarbonate carbo-gazoase şi 3) ape minerale calcaroase.

1. *Apele minerale alcaline.* — In această categorie intră izvoarele cu ape cari conţin mult bicarbonat de sodiu, ape carbo-gazoase de tip Vichy şi sunt reprezentate de apele minerale din staţiunea Bodoc cu izvoarele Mathild şi Perla: aceste ape se întrebuinţează foarte mult ca ape de masă în Ardeal şi dela un timp încoace şi în vechiul regat; se găsesc foarte uşor în comerţ. Acţiunea lor constă în eliminarea accentuată a acidului uric din sânge, iar bicarbonatul de sodiu micşorând aciditatea urinii, creiază condiţiuni favorabile de dizolvare uşoară a acidului uric la nivelul rinichilor, şi împiedică precipitarea lui. Indicaţiunea apelor minerale alcaline este aplicată cu succes la piatră la rinichi, şi mai cu seamă când aceasta este însoţită de piatră la băşica fierii.

Apele minerale alcaline, în special izvorul Mathild, sunt recomandate indivizilor cu greutate la stomac, după mese, cei cu ficat mărit şi puţin dureros, cât şi celor cari abuzează de alcool: apele alcaline stimulează funcţiunea secretorie a băşicii fierii. Apa de Bodoc se administrează de preferinţă încălzită, în doză de 400—600 gr. pe zi şi se va îngera cam 1/2 oră înaintea celor 3 mese principale, zilnice. Cura de diureză cu apă de Bodoc se poate repeta 10—15 zile pe lună.

2. *Apele cloruro-sodice, bicarbonate carbo-gazoase* sunt reprezentate de izvoarele 3, 6 şi 8 din staţiunea slănic şi sunt caracteristice prin concentraţiunea lor: administrate fără supraveghere medicală riguroasă, dau iritaţiuni renale chiar la oameni cu rinichii sănătoşi, ocazionând apariţia albuminei etc. Izvoarele cloruro-sodice, de concentraţiune slabă se întrebuinţează în tratamentul albuminuriei la obezi, bolnavii de ficat etc.

Apa de Zizin (Izvorul Ferdinand) este uşor diuretică şi măreşte eliminarea clorurilor, ureei şi acidului uric. Această apă convine bolnavilor cu piatră la rinichi, cu sau fără piatră la băşica fierii, cât şi indivizilor cu stomac şi intestine leneşe.

Apa minerală de Stoiceni, asemănătoare celei din Saint-Nectaire, măreşte secreţia urinară şi este indicată în albuminurii numite funcţionale cât şi bolnavii cu uree crescută în sânge (azotemii moderate). De asemenea se întrebuinţează în litiaza fosfaică (pietre la rinichi, formate din fosfaţi) de oarece apa conţine clarură de magneziu.

3. *Apele minerale calcaroase* sunt reprezentate de apa minerală din Borsec, Olăneşti izvorul nr. 24 şi izvorul Căciulata cel mai reputat din acest grup de ape minerale.

Apa minerală Borzec (izvorul principal) conţine bicarbonat de calciu, bicarbonat de magneziu, de sodiu, apoi în cantităţi mici fer, lithin etc. Cercetările clinice au arătat că această apă nu măreşte diureza (adică nu măreşte cantitatea de urină), însă măreşte eliminarea clorurilor, ureei şi acidului uric.

Această apă îşi găseşte aplicaţiunea la bolnavii cu piatră la rinichi formată din oxalaţi. De asemenea apa de Borzec are acţiune excitantă asupra secreţiei stomacului.

Izvorul nr. 24 din Olăneşti — prea cunoscut de altfel de lumea bolnavilor de rinichi — provoacă o diureză foarte abundentă ce se însoţeşte de exces de apă în sânge (hidremie). Indicaţiunea acestui izvor este cura de diureză pentru toţi bolnavi cu piatră la rinichi.

Izvorul Higyeia (Băile Herculane) măreşte puţin diureza apoasă şi pare să fie indicat în litiaza fosfatică.

Izvorul Căciulata (Călimăneşti) îşi merită cu prisosinţă renumele care-l poartă şi care a depăşit de mult fruntariile ţării noastre. Compoziţia chimică a acestei ape o apropiere de apa de Vittel, Contrexevile, Wildungen etc. Secreţia urinară abundentă a fost obţinută în toate cazurile cu apă de Căciulata, proaspătă. Când diureza nu se produce, este vorba de o scleroză renală începătoare, de o boală a ficatului sau de o oboseală a muşchiului inimei. Eliminările urinare se măresc sub influenţa apei de Căciulata, iar sporul de eliminare se observă în special pentru acidul uric, uree şi cloruri. In schimb sistemul arterial nu beneficiază de loc de pe urma apei de Căciulata, de oarece cercetările au arătat că această apă a ridicat notabil tensiunea arterială la arterioscleroşi inveteraţi. Totuş administrarea în asemenea cazuri se face cu multă prudenţă şi atentă supraveghere medicală.

Indicaţiunea apei de Căciulata îşi găseşte rostul în boalele de rinichi, asigurându-se astfel spălarea mecanică a căilor urinare. Apoi aciditatea urinară scade prin influenţa acestei ape minerale, şi în acelaş timp se favorizează dizolvarea acidului uric. Litiaza fosfatică beneficiază, cea mai mult, de cura de Căciulata, apoi uneori pyelitele superficiale, nefritele albuminoase simple, albuminuriile funcţionale, azotemiile moderate.

Apa de Căciulata e contra-indicată în nefritele grave cu tensiune arterială ridicată, iar cei cu piatră la rinichi însă cu tensiune arterială puţin ridicată, pot întrebuinţa apa de Căciulata, numai cu indicaţia şi directa supraveghere a medicului curant.

Administrarea apei de Căciulata se face în cantitate de 400—800 gr., repartizată pe toată ziua, cu variaţiuni în plus sau în minus, după starea generală a bolnavilor.

Bolnavilor de rinichi sau de alte organe, din Capitală, cari nu-şi pot permite luxul de a urma un tratament hidro-mineral în una din staţiunile noastre, le recomandăm „Pavilionul de cură cu ape minerale" din grădina Cişmigiu unde vor găsi, pe lângă sfaturi medicale juste în legătură cu boala lor, şi un pahar cu apă minerală, alinătoare de suferinţă.

Dr. Const. Chiriţă

ROMANI!

Voi cu inima creştină:
De pe ochii voştri rupeţi
Pânza'ntinsă de duşmani,
Nici un ac dela jidani!

Impozitul asupra veniturilor valorilor mobiliare
Privilegiul scutirii de acest impozit al dobânzilor la creditele streine

Am anunţat la timp formidabila afacere cu scutirea de impozite a dobânzilor la creditele străine, *săvârşită la ministerul finanţelor cu decretul-lege, lovitură de sfârşit de guvernare, prin care se dă privilegiul scutirii de impozite capitalului străin, care concurează capitalul românesc.*

Dar, la acest minister se face politica struţului şi cei vizaţi nu au găsit, că este cazul să dea anumite lămuriri, dacă până astăzi nu s'a hotărît încă anularea acestui decret, prin care bugetul statului este păgubit cu câteva sute de milioane lei anual.

CE SPUNE LEGEA CONTRIBUŢIILOR DIRECTE?

Art. 22 din legea contribuţiilor directe prevede:

„Veniturile capitalurilor mobiliare şi cele asimilate lor, conform dispoziţiunilor din art. următor, sunt supuse unui impozit de 14%, afară de cele mai jos arătate, etc.

Indată sub acest articol citim:

„Acest impozit este prin excelenţă obiectiv. El loveşte venitul la izvorul său, fără consideraţiunea persoanei căreia se cuvine venitul, şi care de multe ori nici nu intervine la perceperea impozitului, deşi plata se face pe seama sa şi îl priveşte direct. Astfel impozitul se aşează asupra tuturor veniturilor mobiliare din ţară, indiferent unde ar locui contribuabilul, fie el locuitor al ţării, fie el al unei alte ţări".

CE PREVEDE ART. 24 L.C.D.

Art. 24 din legea contribuţiilor directe prevede:

„Sunt scutite de acest impozit:

a) Dobânzile la economiile înscrise pe livretele de economie ale Cassei de Depuneri, la economiile până la 10.000 lei înscrise pe carnetele de economie ale Casselor de credit aparţinând instituţiunilor publice şi societăţilor cooperative ce funcţionează pe bază de legi şi la cele până la 5.000 lei, înscrise pe carnetele altor instituţiuni de credit.

Se scuteşte o singură asemenea depunere pentru o persoană.

Impozitul se percepe la veniturile sumelor ce trec de cele mai sus prevăzute, iar pentru economiile făcute la Băncile Populare între 10.000—20.000 lei se reduce la jumătate;

b) Dobânzile creanţelor ipotecare sau privilegiate ale instituţiunilor de credit autorizate prin lege să emită în contul acelor ipoteci obligaţiuni supuse impozitului de faţă;

c) Renta perpetuă de expropriere, precum şi celelalte valori mobiliare ce aparţin instituţiunilor culturale ori de binefacere, ce au în vedere un scop de utilitate publică, cu condiţia ca aceste valori să fie depuse spre păstrare la Cassa de Depuneri şi Consemnaţiuni;

d) Veniturile din titluri străine sau din depozite ale personalului diplomatic străin sub condiţiunea reciprocităţii şi în condiţiile ce se vor fixa prin regulament".

CE PARAGRAF S'A ADAUGAT

La acest articol, prin decretul-lege pentru scutirea de impozite a dobânzilor la creditele în monedă străină, se adaugă:

e) „Se scutesc de impozitul de faţă dobânzile până la o cotă de 10 la sută inclusiv comisionul, curgătoare la creditele în monedă străină, ce s'au deschis sau se vor mai deschide în străinătate comercianţilor români.

Asemenea scutire se acordă şi pentru dobânzile plătite de comercianţii şi industriaşii români în străinătate şi rezultând din vânzări de mărfuri constatate prin facturile pentru livrarea lor, prin poliţe sau sentinţe judecătoreşti, care au ca fapte generatorii operaţiunile arătate mai sus.

Termenul în care dobânzile, aflate în situaţiile arătate mai sus, se pot bucura de scutire, este de 20 ani.

Scutirea va curge: pentru creditele în curs de la data de când s'a dat aprobarea, iar pentru cele ce se vor obţine în viitor, de la data introducerii cererii de scutire.

Acordarea scutirilor este condiţionată de existenţa conturilor creditoare constatate din registrele comerciale regulat ţinute de debitor, cum şi de dovada investiţiunilor făcute de acesta din capitalul împrumutat.

Se menţin în continuare şi după data de 3 Mai 1936 până la expirarea termenului de 20 ani, scutirile aprobate de minister pe baza deciziilor de principiu ale comisiei centrale fiscale publicate în „Monitorul Oficial".

PENTRU CINE S'A CREIAT PRIVILEGIUL?

După cum rezultă din textele citate aci, aliniatul e adăugat la art. 24 din legea contribuţiilor directe nu este în spiritul acestei legi.

Impozitul asupra veniturilor valorilor mobiliare se aplică cu excepţia: pentru dobânzile la economiile depuse la Casa de depuneri, la economiile până la 10000 lei la casele de credit aparţinând instituţiilor publice, ori la societăţile cooperative şi, până la 5000 lei la alte întreprinderi de credit, pentru dobânzile creanţelor ipotecare sau privilegiate ale instituţiilor de credit; pentru renta perpetuă de expropriere şi valorile mobiliare aparţinând instituţiilor culturale şi de binefacere; pentru veniturile din titluri străine şi depozitele personalului diplomatic.

Dacă privilegiile aci enumerate îşi au o explicaţie prin încurajarea unor anumite categorii de valori mobiliare, care au în conjunctura economiei naţionale astfel o anumită dirijare, ultimul paragraf adăugat prin sus numitul decret-lege nu-şi are nici un sens, decât numai într'o evaziune fiscală dela impozitul asupra veniturilor valorilor mobiliare, săvârşită în permanenţă de străini şi consfinţită azi prin această lege, în dosul căreia se ascunde o formidabilă afacere.

Numai faptul, că s'a dat un sens retroactiv acestui nou paragraf de lege, precum şi termenul exagerat de scutire demască anumite interese particulare, care contravin intereselor generale ale statului.

Dacă am enumăra veniturile impozabile, prevăzute la art. 23 din legea contribuţiilor directe, s'ar putea vedea, că privilegiul acordat prin sus numitul decret-lege este consfinţit în dauna capitalului românesc, care sufere astfel concurenţa străinătăţii sub ciudata proteguire a legilor româneşti.

Deasemenea, am arătat în alt reportaj, că profitorii, marea lor majoritate cozi de topor în ţara aceasta, pentru străini, ajunşi în diferite consilii de administraţie cot la cot cu jidanii şi alţi venetici, fiind robii capitalului străin, admit cu inconştienţă infiltrarea elementului străin în industria şi comerţul românesc.

Aşa dar, în principiu, sus numitul decret-lege contrazice flagrant interesele economiei naţionale şi apărării naţionale de a se româniza întreprinderile industriale şi comerciale din întreaga ţară.

Privilegiul acordat capitalului străin, mai ales în condiţiile de azi, este deci ilegal şi antinaţional, încât decretul-lege pentru scutirea de impozit a dobânzilor la creditele străine trebue să fie anulat sau va trebui să nu primească ratificarea Parlamentului, ceeace sperăm să impunem la timp, pentru a repara o greşală, pentru a şterge această ruşinoasă robie şi pentru a împiedica desăvârşirea unei formidabile afaceri în dauna statului.

P. Tiparescu

Noui taxe prevăzute de regulamentul legii agriculturii

Printre principalele prevederi ale regulamentului legii agriculturii, este şi una prin care se stabileşte o taxă cuvenită inginerilor cari întocmesc amenajamentul şi eventual planul de măsurătoare al păşunii.

Aceste taxe variază dela 30 lei până la 50 lei de ha. în regiune de munte, 25 lei până la 45 lei în regiune de deal şi de baltă şi dela 20 lei la 40 lei în regiune de şes.

Aceste taxe — prevăzute de lege — se vor achita astfel:

a) 25 la sută la încheerea actului de angajament; b) 50 la sută odată cu încheerea procesului-verbal de terminarea şi depunerea angajamentului; c) 25 la sută după aprobarea angajamentului de către ministerul domeniilor.

Automatizarea telefonului la Craiova

CRAIOVA, 8. — Intre 15—30 Septembrie, va fi inaugurată în oraşul nostru, noua centrală a telefonului automat.

Cablurile subterane şi aeriene au împânzit oraşul şi noile aparate au şi fost instalate în locuinţele abonaţilor. La centrală e deasemenea instalat întregul complex-ul de aparate telefonice.

Palatul nou în acest scop a fost ridicat sub supravegherea d-lui ing. Teodor Dumitrescu, român oltean. O clădire cu parter şi cu etaj plus instalaţiile sanitare, în aşa fel încât poate să fie mărită, ca număr de etaje, atunci când nevoia va cere.

Lucrările au început în luna Septembrie anul trecut şi vor fi complect gata — în ce priveşte clădirea — la 15 August. a. c.; după planurile d-lor arhitect Nanescu, pentru clădirea localului, şi d. ing. D. Stan dela direcţia clădirilor iar partea electrică după indicaţiile d-lor ingineri P. H. Strauver şi Racotă sub directul control al d-lui subinspector general I. Parsons.

Etajul cuprinde o singură încăpere a aparatelor, în parter se află hall-ul pentru public cu serviciul comercial, cabine pentru convorbiri telefonice, sala serviciului interurban şi biurourile.

Construcţia a costat 2 milioane 700 mii lei.

Craiova are astăzi un număr de peste 300 de abonaţi, noua instalaţie are însă o capacitate de circa 1500 de aparate.

Instalaţia electrică a fost executată de marea şi cunoscuta firmă românească din localitate P. Andreescu-Fii.

S'au investit sume însemnate pentru această grandioasă lucrare, şi avem dreptul să spunem aceasta pentrucă numai instalarea reţelei subterane şi aeriene a costat 60 milioane, iar clădirea cu automate cu tot 20 milioane.

Infiinţarea topitoriilor de in şi cânepă

Federaţia naţională cooperativă pentru industrializarea textilelor, înfiinţată cu scopul de a da o extindere mare culturii inului şi a cânepei şi de a pune la dispoziţia masselor rurale ţesături care să înlocuiască pe cele de bumbac, a desfăşurat o vie activitate în ultimele două luni, pentru înfiinţarea fabricilor respective.

Astfel, în cursul lunii trecute, d. Cezar Partenie, preşedintele acestei federaţii, a încheiat contractele pentru procurarea maşinilor necesare topitoriilor. Aceste topitorii se vor înfiinţa: una în jud. Vaslui, una la Feteşti şi una în Oltenia.

Cum în scurt timp aceste fabrici îşi vor începe activitatea, federaţia s'a adresat federalelor cooperative din întreaga ţară, cerându-le să achiziţioneze inul şi cânepa disponibile pe diferitele piete, spre a avea materia primă necesară fabricilor.

D. Alimăniţteanu
şi fustele dela ministerul de finanţe

Ilegalităţi şi în avansările de anul acesta. Funcţionarii ministerului de finanţe nemulţumiţi se agită

Ultima etapă a guvernului fiind terminată, demnitarii politici dela diferite departamente au început să-şi facă bagajele şi să-şi aranjeze socotelile pentru opoziţie. Până şi omul ae paie dela ministerul finanţelor, alintatul coconetului cu tradiţie în partidul liberal, DUSTU ALIMANIŞTEANU, ajuns subsecretar de stat în împrejurări bizare şi macabre, a început să se agite.

Profitând de campania noastră contra numirilor şi înaintărilor de anul trecut şi a persoanelor, cari au măsluit deciziile de avansări. DUSTU şi-a luat dreptul de a cenzura lucrările comisiei de numiri şi înaintări, luând astfel, ca şi premergătorii săi hotărâri cu totul arbitrare în legătură cu propunerile de avansare pentru locurile vacante, ca şi cum ar dispune pe moşia din Muscel.

După ce şi-a plasat oamenii în serviciul exterior, acum a găsit ocazia să se răzbune pe cei cari nu-l băgau în seamă pe sălile ministerului, când era raportorul bugetului şi, să-l servească pe cei ce l-au servit în vremea aceia, în timpul avansărilor de anul trecut, când trimitea diferite biletele şi recomandări la direcţia personalului, milogindu-se pentru protejaţii din Muscel, ca astăzi pentru avansările de funcţionari din centrală să admită înaintarea numai a acelora cari îi sunt figuri simpatice...

Şi, în felul acesta, nu ştim de unde şi până unde, manifestă foarte multă simpatie pentru funcţionara E. LUPESCU-COJOCARU, care ţine morţiş să fie avansată şi anul acesta.

CUM A AJUNS ŞEFA FEMEIA CU IIE

Toţi funcţionarii ministerului de finanţe sunt nemulţumiţi de avansările făcute de d. Alimăniţteanu. De când au aflat însă, că se propune o nouă avansare pentru d-ra LUPESCU, avansată ilegal şi anul trecut, agitaţia a crescut.

Despre această funcţionară, care forfoteşte pe sălile ministerului în iie naţională, ca şi cum ar fi şefa clocitorilor unei ferme, de unde ies numai pui fiscali cu recomandaţii politice şi caziere bune pentru un muzeu de drept penal, despre această femeie cu iie, care fiind şefa controlorilor fiscali face parte din cercul IOIL MARCUS-COJOCARU, ne-am mai puţin de patru ani, în timp am dus campanie contra avansărilor dela ministerul finanţelor şi, scriam atunci:

„Funcţionara LUPESCU-COJOCARU într'o noapte (14 Octombrie 1933— plecarea naţional-ţăraniştilor dela guvern) şi-a aranjat foarte misterios afacerea unei avansări, printr'o decizie semnată în grabă, prin care era înaintată dela gradul de subşef de biurou, dintr'o dată la rangul de până mai eri de şefă de secţie cl. III, la direcţia regională Bucureşti, de unde ulterior a fost transferată la acest serviciu (la personal), tot aşa prin surprindere, ca astăzi să i se mai dea încă o avansare, şefă de secţie cl. I, cu dreptul de a ţine anumite dosare cu înaintările".

După acest denunţ făcut anul trecut aşteptam ca numita funcţionară să fie retrogradată, pentru a se intra în legalitate. Iată însă, că femeia cu iie are specialitatea loviturilor de sfârşit de guvernare. Aşa cum şi-a câştigat o avansare ilegală într'o noapte, la sfârşitul guvernării naţional-ţăraniste, astăzi la sfârşitul guvernării liberale l-a găsit pe sentimentalul *„Samson- azi al finanţelor publice"*, să-l impresioneze şi după avansarea ilegală de anul trecut, să-l convingă să o avanseze şefă de serviciu.

Dacă şi după această preîntâmpinare a unei ilegalităţi, prin denunţarea ei aci înainte de înfăptuire, d. ALIMANIŞTEANU se va ambiţiona să subscrie la o asemenea avansare, funcţionara LUPESCU ar deţine un record, în mai puţin de patru ani dela subşefă de biurou ajungând şefă de serviciu, adică sărind cu multă agerime, ca pe nişte obstacole la cursele de cai, trei grade sau mai exact opt clase în mai puţin de patru ani, în timp ce alţi funcţionari merituoşi nu au fost avansaţi cu o clasă cel puţin nici anul trecut şi nici anul acesta.

D. ALIMANIŞTEANU să se îngrijească mai bine de soarta funcţionarilor, cari lucrează de dimineaţa până noaptea târziu şi, să lase fustele dela minister să-şi găsească protectori în afara serviciului şi sub altă formă, care nu dăunează bunului mers al treburilor din ministerul de finanţe.

P. T.

FEMEIE ROMANCA!

Nu te uita că jidanul îţi vinde mai eftin. Asta-i numai aparent ca să te înşele. In fond el ne ia tot şapte piei. Marfa lui, când e mai eftină, e dela foc. Până la urmă tot noi suntem păcăliţi.

Exportul României în luna Iulie

Serviciul de studii şi statistică dela direcţia contigentării a întocmit situaţia exportului nostru pe ţări în luna Iulie a. c.

Din tabloul de mai jos rezultă că exportul în Iulie a scăzut, faţă de cel din luna precedentă, cu 139.199.630 lei.

In raport cu luna Iulie 1936, cifra exportului prezintă un sold favorabil de circa 820 milioane lei.

In fruntea ţărilor importatoare s'a plasat şi de data aceasta tot Germania, urmată de Anglia, Cehoslovacia, Franţa, Italia, Austria şi Grecia, în cari exportul s'a prezentat destul de activ.

Iată datele:

Totalul exportului în luna Iunie 1937, lei 1,256.000.

Totalul exportului în luna Iunie 1936, lei 1.256.396.000.

Totalul exportului în luna Iulie 1936, lei 1.508.005.000.

Germania	*471.725.990*
Anglia	*222.281.020*
Cehoslovacia	*199.718.230*
Franţa	*171.813.550*
Italia	*157.763.370*
Austria	*149.784.770*
Grecia	*137.951.300*
Ungaria	*97.301.220*
Egipt	*84.661.300*
Malta	*57.810.610*
Spania	*54.280.180*
Palestina	*47.629.790*
Siria	*43.970.420*
Danemarca	*41.960.370*
Statele Unite	*37.436.780*
Suedia	*37.070.000*
Jugoslavia	*37.034.140*
Belgia şi Lux.	*36.533.630*
Turcia	*34.097.420*
Japonia	*27.451.520*
Bulgaria	*25.692.340*
Elveţia	*24.929.510*
Polonia	*22.303.010*
Algeria	*19.713.600*
Maroc	*13.464.410*
Danzig	*12.715.530*
Olanda	*11.983.190*
Cipru	*6.597.950*
Tunis	*5.942.530*
Argentina	*473.700*
Portugalia	*153.830*
Estonia	*101.240*
Uzul vaselor	*35.452.760*
TOTAL: Lei	*2.327.563.270*

Datele statistice la export din această situaţie, sunt calculate după borderourile trimise de vămi, luându-se ca bază valorile declarate de exportatori şi verificate de comisiunea de preţuri. Valorile exporturilor în ţările cu devize forte, cuprinde şi prima de 38%.

MINISTERUL MUNCII SANATAŢII ŞI OCROTIRILOR SOCIALE
Serv. Technic

Publicaţiune

Ministerul Muncii, Sănătăţii şi Ocrotirilor Sociale, ţine licitaţie publică cu termen de urgenţă în localul său din Calea Griviţei nr. 64-66 (Serv. Technic) cu oferte închise şi sigilate, în conformitate cu dispoziţiunile L. C. P. şi Regulamentul O. C. L. pentru darea în întreprindere a următoarelor lucrări:

In ziua de 25 August a. c.:
La orele 11 dimineaţa

Transformări şi adăogiri la Aşezământul pentru ocrotirea şi educarea copiilor „Principele Nicolae" din Bucureşti, în sumă după deviz de 1.151.000 lei.

La orele 11½ dimineaţa

Construcţia unui spital nou în oraşul Drăgăşani jud. Vâlcea în sumă după deviz de 1.950.000 lei. Licitiaţia se va ţine şi la Prefectura jud. Vâlcea în aceiaşi zi şi oră.

Garanţia provizoriei este de lei 5% asupra valorii devizului care va fi consemnată la Casa de Depuneri, iar recipisa se va depune Comisiunei de Licitaţie în ziua fixată, în plic separat de ofertă.

Devizul, planul şi caetul de sarcini se pot consulta în toate zilele de lucru între orele 11-13 la Serviciul Technic al Ministerului.

La licitaţie vor fi primiţi Arhitecţi, Ingineri şi cei ce îndeplinesc condiţiunile Art. I din condiţiunile generale de Lucrări Publice.

Alimentele uşoare au influenţă toxică?

Da! Dacă stomacul nu digeră normal, dacă ficatul sau rinichii nu funcţionează normal. E lucru ştiut că alimentele elimină toxice în timpul digestiei, şi este tocmai rolul ficatului şi al rinichiului să anihileze toxicitatea alimentelor. Dacă aceste organe se îmbolnăvesc, organismul va fi năpădit de sedimente calcaroase acide, etc., care îl vor vătăma necontenit.

Preparatul Gastro G. cu renume mondial are un efect excelent asupra aparatului digestiv, restabileşte funcţiunile normale, şi dă rezultatele cele mai neaşteptate în boale de stomac, intestine, rinichi şi ficat.

Găsiţi Gastro D. la farmacii şi droguerii.

Dep. general Farmacia Thaiss, calea Victoriei 124. Telefon 3.90.58.

Pe urmele fudei

Fraţii jidani Şaraga din Bârlad
exploatează muncitorimea română

BÂRLAD, 8. — Este încă viu în memoria cititorilor noştri reportagiul nostru prin care arătam că la moara Şaraga din Bârlad a avut loc o explozie care era să coste viaţa a câteva sute de lucrători români creştini. In cele ce urmează, vom arăta succint cum jidanii Şaraga exploatează muncitorii români-creştini întrebuinţaţi numai la munci grele pe când jidanii la cele uşoare, în birouri.

EXPLOATARE !

Iată situaţia la această moară: Se lucrează dela orele 6 dimineaţa până la 6 seara, iar când moara are comenzi multe se prelungeşte până la 10-12 noaptea, fără ca să se plătească cel puţin un leu în plus orele suplimentare.

Dar cea mai mare crimă, este că nici în timpul mesei, lucrul nu este suspendat. Bieţii muncitori mănâncă pe saci, în praful şi murdăria evelatoarelor sau a coşurilor de făină. Salariul pe care îl primesc muncitorii români-creştini e o adevărată simbrie de mizerie : 1200-1500 lei lunar.

SISTEMUL AMENZILOR !

Dar lucrurile nu se opresc aci. Jidanii fraţi Şaraga, după ce-i scad bietului muncitor, datoriile către corporaţie, Camera de muncă şi altele, vin cu sistemul amenzilor „pentru abatere din serviciu". Care sunt aceste abateri ? Intreruperea serviciului. Apoi este posibil ca un om să stea 12-15 ore continuu pe zi, în praf, fum, miros de clei, fără să aibă răgaz să fumeze o ţigară ?

S'a văzut cazul când un muncitor care are 40 lei pe zi să capete o amendă de 200 lei în acea zi. Dece ? Pentru că „în interes de serviciu", un muncitor, fiind în cabinetul „domnului director" pentru a aranja instalaţia telefonică a murdărit puţin faţa de masă.

SA INCETEZE EXPLOATAREA !

Au fost inspectori peste inspectori, toţi au ţipat la bieţii muncitori, aducându-le vina că sunt palizi şi slabi. Nici unul nu i-a întrebat însă câte ore lucrează pe zi, ce salariu primesc ? Dar vina e şi a muncitorilor care în aceste ocazii, nu spun starea de mizerie în care se găsesc.

Am arătat mai sus o stare de fapte alarmante. Ceeace se petrece la moara Şaraga e revoltător. Exploatarea jidanilor în dauna bieţilor muncitori români nu mai cunoaşte margini.

Incheiem, atrăgând atenţia d-lui Cezar Luncă, preşedintele Camerei de muncă din Bârlad să vină în ajutorul oropsiţilor de muncitori români-creştini dela moara Şaraga. O inspecţie inopinată a d-lui Cezar Luncă va da peste unele stări de lucruri senzaţionale.

O jidancă farmacistă
care nu-şi face datoria şi insultă românismul

CHIŞINAU, 8. — In comuna Nemţeni din judeţul nostru farmacista Molca Strul Roşu, jidancă, profită de situaţia că e singura farmacistă pentru vre-o 8 sate, şi îşi bate joc de populaţia românească, în fel şi chip. Numai vorbim de bieţii ţărani dar aproape toţi intelectualii cari îşi permit „obrăznicia" de a-şi exprima faţiş sentimentele naţionale sunt maltrataţi. Mai mult au de suferit însă funcţionarii.

Astfel perceptorul din localitate, acum vreo trei zile a fost bruscat de numita când a venit cu o somaţie pentru plata impozitelor ; ba i-a aruncat şi geanta cu acte în mijlocul străzii. Notarul comunei, prezentându-se la ea împreună cu secretarul comunei spre a încasa dările, au fost bruscaţi înscenându-li-se de către această farmacistă şi un furt.

Deasemeni, dirigintele oficiului poştal din localitate trimiţând la farmacie să cumpere o tabletă „Testa" i s'a trimis un praf, fără vre-o indicaţie pe ambalaj, iar când funcţionarul s'a deplasat personal până la Farmacie spre a o întreba dece nu vrea să-i vândă ceia ce-i cere, a fost insultat în diferite feluri.

Faptul a fost reclamat Inspectoratului sanitar din Chişinău, însă până în prezent n'a survenit vre-un rezultat.

Intreaga populaţie creştină este revoltată de purtările acestei jidance şi aşteaptă dela autorităţile competente, să se facă o anchetă, cât mai urgentă.

O nouă escrocherie
a piraţilor Moreno Klarsfeld şi Abraham Wechsler din Brăila

Extraordinarul act de piraterie încercat cu vasul „Ianopolis"

BRAILA, 8. — O nouă escrocherie comisă de faimoşii piraţi ai portului nostru, jidanii MORENCO KLARSFELD şi ABRAHAM WECHSLER, în toamna anului trecut, în dauna societăţii de asigurare „LLOYD", din Londra, a venit să se adauge la altele multe săvârşite de aceşti îndrăsneţi galiţieni, ajunşi din pungăşii cari întrec orice limită, posesorii unor averi fantastice.

In reportajul de astăzi atragem atenţiunea societăţii de asigurare „LLOYD", asupra acestor escroci ordinari cari caută să înducă în eroare până şi autorităţile străine, căci actualmente jidanul *Moreno Klarsfeld* şi un oarecare paşaportar *Basil Moussou*, părtaş la împărţirea câştigului din această escrocherie, se află la Londra, unde trebuesc luaţi de guler şi vârâţi la puşcărie.

Dar aceşti jidani nu sunt la prima lor ispravă de acest gen. De doi ani de zile, în coloanele *„Poruncii Vremii"*, noi am atras atenţia autorităţilor asupra acestor neobrăzaţi cari la adăpostul arginţilor lui IUDA cred că le este totul permis.

Această nouă escrocherie comisă în toamna anului trecut — căutându-se a fi muşamalizată la început — a revenit zilele acestea în preocupările de senzaţional al gazetelor.

GALIŢIANUL KLARSFELD NE FACE ŢARA DE RÂS PESTE HOTARE

De data aceasta, autorităţile noastre au datoria de a lua măsurile cuvenite împotriva escrocilor cari ne fac ţara de râs peste hotare.

Cazul Calenti, cazul cu d-na colonel Gheorghiu, din Galaţi şi cu ginerele acesteia un oarecare Conttoguris, precum şi cazul Chiriac Moscu, sunt tot atâtea alte escrocherii printre multe altele comise de aceşti galiţieni neobrăzaţi şi cu descrierea cărora ne-am ocupat la timp.

Servindu-se de aceste metode, jidanii Klarsfeld *şi* Wechsler *au ajuns posesorii unei averi formidabile, compusă din zeci de vase-şlepuri, remorchere şi elevatoare, pe cari le deţin sub pavilion străin, boicotând pavilonul naţional. Ceeace este mai grav însă, este că unul din aceşti nemai pomeniţi escroci* Abraham Wechsler, — *care a finanţat actul de baraterie pus la cale împotriva societăţii „LLOYD" — este şi mijlocitor oficial de navluri pe lângă Bursa Brăila, şi deci deţine şi funcţia oficială în statul român pe care a ştiut şi ştie să-l boicoteze ţinând vasele sale sub pavilion străin, prin intermediul altor persoane — a nevestei şi fiicei sale, — cu personal străin. Şi, pentru a scoate în evidenţă mai bine cine este şi de ce sentimente este animat faţă de ţara noastră, jidanul Wechsler, vom aminti recentul incident avut cu poliţia portului Brăila, din cauză că a refuzat să arboreze drapelul ţării la dughiana sa din strada Misitilor, unde-şi are instalat biroul de misitie oficială care îi aduce zilnic un venit de aproape 15-20.000 lei, numai din curtaje.*

CE FACE COMITETUL BURSEI?

Dece comitetul Bursei — care cunoaşte foarte bine nemai pomenitele escrocherii comise de acest jidan, nu ia măsurile dictate de legile ţării, în monopolul ce-l exercită pe piaţa navlului, atât prin zecile de vase ce le posedă personal cât şi prin numeroasele vase pe cari le închiriază pe numele atlor persoane, speculând asupra pieţei în mod grosolan şi dictând preţurile ce-i convin, precum şi prin teroarea ce exercită asupra celorlalţi armatori români creştini.

Nemai pomenitul act de baraterie încercat de jidanul Wexler cu vasul „Ianopolis", împreună cu jidanul Moreno Klarsfeld care întrece orice margini, îi situează pe autorii lui printre exrocii de rând.

Fraudele dela Prefectura de Mehedinţi
S'a lansat mandat de arestare împotriva inginerului şef al judeţului

T.-SEVERIN, 8 — Se ştie că la prefectura judeţului Mehedinţi s'au comis mari fraude în valoare de 47 milioane, sumă destinată pentru îmbunătăţirea drumurilor din acest judeţ.

Această sumă ar fi fost încredinţată de către prefectul judeţului, d-lui Cernaşov, inginer şef al judeţului.

Ministerul de interne sesizat a ordonat o anchetă efectuată de d-nii Dumitrescu, insp. activ şi ing. inspector Marian dela Dir. drumurilor.

In urma anchetelor celor doi inspectori s'au aplicat sancţiuni cu mutarea inginerului Carnaşov la Craiova şi a doi conducători Căluţoiu şi Răducu.

Numai atât din toată această fraudă şi încă un comunicat prin care d. prefect ese basma curată. Comunicat dat de ministerul de interne şi publicat prin ziarul *„Tribuna"* oficiosul partidului naţ. liberal dela Mehedinţi.

Incolo... tăcere.

Ce se întâmplă însă ?

Deşi mutat, d. inginer Cernaşov, cel care deţine toată cheia risipei acelui fond de milioane nu se supune sancţiunii şi stă pe loc la T.-Severin, ca după trei luni de zile să se ducă la Banca Naţională de unde a ridicat suma de lei 763.150 drept venituri la drumuri.

Aflând şi de această ispravă, oganele de resort sesizează parchetul de Mehedinţi care prin cab. II Instrucţie a lansat mandat de aducere contra fostului inginer şef al judeţului, d. Cernaşov.

Căutat îndelung timp de organele executive poliţieneşti, s'a aflat cu surprindere că d. inginer şef Cernaşov a dispărut din localitate.

Ulterior s'a lansat un nou mandat de arestare împotriva acestui inginer, care se crede, că ar fi trecut graniţa odată cu d. Iulian Predescu, prefectul judeţului dus să se recreeze la Karlsbad.

Noi relatăm toate aceste svonuri sub rezerva surprinderilor ce vor surveni zilele acestea şi de care vom ţine în curent pe cititorii noştri.

Exces de zel
sau altceva ?

Ieri după amiază, pe la ora 6, sergentul dela circulaţie care face serviciu în faţa gării de Nord, s'a apropiat de birjarul Iacob Bolboacă care face staţie aci cu trăsura nr. 209 şi i-a rupt în două coderia biciului, pentru motivul că nu-l avea... „reglementar"?

După aceea l-a amendat cu 30 de lei, fără să-i elibereze vre-o chitanţă.

Ce înseamnă acest exces de zel? Rugăm organele superioare să ancheteze!

Satul românesc: rezervoriul energiilor naţionale
Comentariu scurt pe marginea unor realităţi sumbre

Ca în toate ţările cu surplus de populaţie jidovească, în România se conturează, zi cu zi, un conflict pe care-l pregătesc oameni incapabili să descifreze semnele timpului.

Conflictul va isbucni între SATUL ROMANESC ŞI ORAŞUL JIDOVESC.

Ar fi, dealtfel, o urmare firească a unei situaţii intolerabile ignorată cu bună ştiinţă, de-a lungul anilor, de factori pe umerii cărora a apăsat răspunderea.

In adevăr, spre profunda amărăciune a celor înfrăţiţi cu brazda, cu muntele, se constată că *târgurile noastre devin, din focare de cultură şi de românism, cum erau pe vremea voevozilor, cuibare de iudei.*

Descalecă, aici, abuzând de ospitalitatea noastră, hoarde de galiţieni, se opleşesc, timide, la început, se înfiripă pe îndelete şi acumulează mai apoi avuţii fabuloase.

După ce s'au înfipt, asemeni vâscului, se erijează în stăpâni, devin moralizatori ai autochtonilor şi au pretenţia să ţină subt călcâiu naţia creştină şi răbdătoare.

Şi e vrednic de luat în considerare faptul extrem de îngrijorător, că în timp ce românii se înmulţesc cu anevoie jidanii cresc, aşa, ca ciupercile într'un teren gunoios prielnic. Mai cu seamă de când la noi e la modă avortul — care asigură siluieta şi păstrează frumuseţea fizică — **şi e în mare cinste familia cu un singur copil** — bolnav şi ăla de sifilis — **populaţia băstinaşe înaintează, numeric, cu încetineala melcului.**

Sunt numeroase oraşele în cari semiţii depăşesc pe creştini. Recunoaşte situaţia şi urechiatul Mişu Weissmann, în răspunsul pe care i l-a publicat „Curentul" cu privire la împărţirea Palestinei.

Pe întinsul României avem numeroase Tell-Aviw-uri. Adevărate colonii, cărora le lipsesc doar conducerile autonome.

Dacă lucrurile vor continua ca până azi, vom constata, într'un viitor nu prea depărtat, că oraşele sunt, în marea lor majoritate, iudaizate.

Norocul nostru este, că pistruiaţii nu au tăbărît, încă, pe sate. Am ştiut, prin diverse procedee, să zăgăzuim valul.

Satele, aşa dar, ne vor rămâne centre compacte de românism. Şi, aşa fiind, fatal va porni, mâine, conflictul între ORAŞUL JIDOVESC şi SATUL ROMANESC.

Care va fi rezultatul conflictului ?

Conducătorii mişcărilor naţionaliste pregătesc generaţia viitoare ca armătură sufletească suficientă, pentruca victoria să fie a celor ce se trudesc să păstreze neîntinată aureola Sfintei Cruci şi să înfăptuiască: România a Românilor şi numai a Românilor.

Jidanii, la rândul lor, nu întârzie să se afirme.

După ce au fost primiţi, aici, ca vagabonzi, nu se mulţumesc că ne sug vlaga şi ne pălmuiesc demnitatea.

Nu!

Executând ordinele Kahalului şi ale Kominternului, vor să ne robiască pentru totdeauna. Vor să ne ucidă spiritualitatea şi să ne transforme, din stăpâni, în slugi.

Iată, de exemplu: în publicaţiile lor de aici şi de aiurea se laudă că alcătuiesc COLOANA VERTEBRALA a industriei româneşti, că represaliile din partea guvernelor şi a populaţiei nu le vor putea împiedica ascensiunea.

Iar puii de jidani — după cum noi cântăm, entusiasmându-ne, „DEŞTEAPTĂ-TE, ROMANE"! — învaţă, în şcolile lor, această rugăciune:

— *„Deşteaptă-te, neamul meu, frânge lanţul robiei tale, sfarmă ura lumei şi fii liber acolo unde te-ai aşezat!... Ai îndurat destulă ruşine şi durere! Trezeşte-te la o viaţă nouă! Gloria şi statornicia ta ţi-au zâmbit şi voinţa este libertatea ta".*

Da, voinţa! Tenacitatea şi perseverenţa talmudică! Aşa vor jidanii să ne îngenunchie şi să-şi asigure primatul.

Statul românesc, rezervor de energii naţionale, va scutura jugul celor porniţi din mijlocul lui, cari sângeră pentru Fiul Domnului, sunt zid în jurul Coroanei şi stau gata să se jertfească pentru Naţie, ca să se realizeze marele ideal: „ROMANIA A ROMANILOR şi numai a ROMANILOR".

Vimo

Starea edilitară a oraşului Bârlad
Plângerea locuitorilor din Cartierul „Podeni"

Bârlad, 8 August. — Suntem în continuarea anchetei noastre, cu privire la starea edilitară a oraşului Bârlad.

Reportagiile noastre de până acum, au avut un succes desăvârşit, opinia publică românească în a cărui asentiment suntem şi a cărei apărare am luat-o, arătând consiliului comunal, starea mizeră, a oraşului, acţiunea *„Poruncii Vremii"* a fost aprobată în unanimitate.

Astăzi s'a prezentat la redacţia noastră din Bârlad, o delegaţie de locuitori din cartierul „Podeni" care ne-a adus la cunoştinţă unele stări de fapte îngrijorătoare. Printre atlele, ni s'au plâns că susnumitul cartier se găseşte într'o stare de plâns. Străzile sunt nemăturate, fără pavaj sau cu el stricat, cu băltoace în care forfotesc microbii tuturor bolilor.

Tot în acest cartier este insuficientă iluminaţia iar lipsa gardienilor face ca borfaşii să opereze în voe. Delegaţia locuitorilor ne roagă să atragem atenţia d-lui ajutor de primar George Guriţă *spre a lua măsurile în consecinţă.*

Făcându-ne interpretul acestor locuitori, nădăjduim că ei vor fi satisfăcuţi dat fiind că d. George Guriţă *este cunoscut în oraşul nostru, ca un om de bine şi cu dragoste pentru Bârlad.*

„Porunca Vremii" *care este singura gazetă românească de intransigenţă naţionalistă, a îmbrăţişat şi a relevat orice faptă bună făcută de români, apărând tot odată pe cei oropsiţi. Suntem ferm convinşi că dolenţele expuse mai sus, de locuitorii din cartierul „Podeni", vor fi satisfăcute imediat.*

Reaua stare edilitară a oraşului Botoşani
Pe ce se duc contribuţiile cetăţenilor

BOTOŞANI, 8. — Excelează acest oraş prin reaua-i conducere şi mai ales prin vestitele fraude ce se ţin lanţ. Nici o instituţie n'a rămas nejefuită. Toţi, cari cum au venit la putere, au furat cât au putut, asigurându-şi un trai mai bun în opoziţie. S'a jefuit Camera de comerţ, percepţia, primăria, tribunalul, Camera de muncă, etc. şi la unele s'a fraudat de mai multe ori, încât foarte greu am mai găsi vreo instituţie dela care nu s'a ciupit. Datorită politicianismului venal se fură chiar sub scutul legilor, mai ales decând conducătorii noştri democraţi au pactizat cu elementul jidovesc.

O consecinţă a fraudelor dela primărie este şi agravantul haos edilitar pe care-l simt toţi cetăţenii oraşului şi care ne face de râs faţă de străini.

S'au furat banii prundişului, pietrelor şi asfaltului drumurilor. Peste tot numai gropi şi când plouă trebue să ştii juca foxtrot de voeşti să ieşi cu picioarele curate. Asfaltul trotoarelor este deformat, crăpat şi lipseşte pe întinse locuri, deoarece nu s'a mai reparat încă de înainte de război, iar apa staţionează pe alocurea zile întregi răspândind un miros urât. Doar stâlpii luminii electrice mai arată locul — bine înţeles ziua, căci noaptea n'au becuri să lumineze — drumurile. Praful când nu plouă, te înnecă! Conducătorii Botoşanilor numai în ajunul alegerilor, spre a momi pe cetăţeni, mai scot cisternele ce stau nou-nouţe în garajuri ca să astâmpere praful şi să răcorească zăduful înăbuşitor.

PRIN CENTRU ŞI GRADINA PUBLICA

Prin centrul oraşului adică pe calea Naţională, care-i din păcate asfaltată, de vrei să mergi cu'n vehicul, din cauza hurducăturilor gropilor, îţi vine rău. Dar să lăsăm drumurile — la care se fură ca'n codru — şi să cercetăm renumita grădină publică din tot nordul Moldovei denumită „Mihail Eminescu", care a ajuns într'o stare de nedescris.

Primăria din cauza fraudelor nu mai are de unde tocmi un îngrijitor. Mormanele de gunoi, provenite dela semînţele mâncate de jidovi, mai arată că acest loc este frequentat de lume. Lacul din mijloc, din cauza lipsei de apă a devenit o baltă murdară ce'şi împrăştie miazmele în concertul câtorva broaşte şi ţânţari răzleţi. De muzică nici pomeneală ! A fost odată ! Primăria cu toate că-şi incasează regulat contribuţiile cetăţenilor, nu se gândeşte să aducă muzica în grădină, singura distracţie a botoşănenilor.

BAIA COMUNALA

Incă o hotărâre deochiată a edililor noştri, este scoaterea în vânzare prin licitaţie publică a *băii comunale — locul şi zidăria* — şi credem că pentru o sumă derizorie, ca la licitaţie ?! Tot ei au făcut-o din motive de utilitate publică împrumutând 10 milioane dela C. E. C. pe care i-a mâncat primarul Romanescu cu *banda sa, iar vreo câteva sute de* mii de lei jidanul inginer Goldenberg — ăla care la Bacău a reparat palatul justiţiei care acum se dărâmă şi este dat în judecată— şi acum o scot în vânzare.

Halal de aşa edili ! Pac ce vor fără să se mai gândească la sărmanii cetăţeni, cari au ajuns un fel de slugi cu îndatoriri şi fără drepturi. Dar toţi aceşti jefuitori ai banului public, sau cari au luat mită, şi cari au călcat legile fundamentale ale ţării îşi vor primi dreapta lor judecată. Prea şi-au imaginat aceşti oameni că Ţara Românească este moşia lor, că legile sunt făcute ca să le calce ei în picioare şi că noi suntem argaţi pe această moşie, pe care să ne bată cu biciul !

N. M.

O noapte de groază

— Valea Timişului o mare de flăcări. Transbordarea călătorilor cuprinşi de panică. Amănunte asupra deraerii dintre Predeal şi Braşov —

Astă noapte, călătorii dela Bucureşti spre Braşov şi cei dela Braşov spre Bucureşti, au trăit momente de cumplită groază.

O deraiere în staţia Timişul de sus. Trenurile blocate în Braşov. Pasagerii cuprinşi de nelinişte. Nu se poate continua drumul spre Bucureşti. E imposibilă orice tentativă de redare a circulaţiei.

Iată un scurt aspect al situaţiei de aseară, la ora 7, în gara Braşov.

La fel se petreceau lucrurile cu mulţimea înghesuită pe peronul gării Predeal.

Unii au luat maşini de piaţă să-şi continue calea. Momente grele. Intră în acţiune tâlharia. S'a plătit, de exemplu, 2000 lei o cursă dela Braşov la Predeal şi viceversa. Proteste nu s'au înregistrat. Bieţii oameni erau bucuroşi că găsesc mijloace de transport.

Pe la ora 10 noaptea trenurile pornesc. Numai până la Timişul de Sud, unde flăcările se urcă până la cer, înspăimântătoare. De acolo, până la Predeal şi de la Predeal până la Timiş, se face transbordare.

Câteva mii de pasageri aşteaptă îngroziţi pe marginea şoselei. Intuneric ca în iad. Noroiu până la genunchi. Şi plouă, plouă mereu, în duşmănie.

Tipete, înjurături, implorări. Copilaşi scăpaţi în şanţ, bagaje pierdute, îmbulzeală, plânsete. Banditii operează buzunările.

Dintr'o nechibzuinţă condamnabilă sunt puse la îndemâna călătorilor, pentru transbordare, doar — citiţi bine — patru autobuze C. F. R.

Incepe o adevărată bătălie pe locuri. Cei ce nu pot să se urce în maşini, în cele două maşini, o iau pe jos, cale de 8 km., spre Predeal.

Pe la 12, în crucea nopţii, lucrurile încep să se liniştească. In Predeal şi în Braşov se alcătuiesc câteva trenuri.

In zori de zi, cu o întârziere de cinci ore, trenul dela Braşov a ajuns în Bucureşti.

DERAIEREA DIN TIMIŞUL DE SUS

Iată cum s'a produs deraierea: Marfarul 4851, plecat din Predeal spre Timişul de Sus, pe când se afla, la ora 5.25 d.a., la postul de revizuire nr. 1 de lângă Timiş, a deraiat.

De ce ?

Impiegatul Vladimir Pântea, fără să aştepte să treacă întreaga garintură, a întors macazul. Ultimele şase vagoane s'au prăbuşit. S'au produs scântei şi s'au aprin patru cisterne cu benzină.

Linia a luat foc. Benzina a început să curgă. Valea Timişului s'a transformat într'o imensă mare de flăcări, ameninţând pădurile.

Autorităţile din Braşov venite la faţa locului, au arestat pe impiegatul Vladimir Pântea.

Toate trenurile dela Bucureşti spre Braşov şi dela Braşov spre Bucureşti, au suferit o întârziere de cinci ore.

Circulaţia, până în cursul dimineţii, sa făcut numai prin transbordare.

Probabil, că azi după amiază linia deteriorată va fi refăcută.

Intâmplări din Capitală

RAUFACATOR ARESTAT

Ieri a fost arestat de către siguranţa Capitalei un vechi client al Văcăreştilor, individul Voicu Constantin, care în comis în ultimul timp 14 spargeri la diferite imobile din Capitală.

OSEMINTE GASITE

In calea Victoriei 152 la un imobil proprietatea d-lui ing. Cioc dela C. A. M. câtiva lucrători cari făceau nişte săpături pentru betonaj au dat la o adâncime de 3 metri de oseminte omeneşti.

Autorităţile cari au fost sesizate au dispus transportarea lor la institutul medico-legal.

ALŢI DOI CHEFLII RANIŢI

Pe când se întorceau dela o petrecere făcută în cârciuma lui Radu Teodorescu din Bul. col. Mihail Ghica 125, indivizii Estal Ştefan din str. Prelungirea Crângaşi 97 şi Constantin Bongo din str. Mircu III n-rul 37, au fost întâmpinaţi la un colţ de stradă de doi necunoscuţi cari după ce i-au bătut sdravăn le-au aplicat şi câteva lovituri de cuţit.

Nefericitele victime au fost internate la spitalul Filantropia.

Succesul naţionaliştilor
în alegerile complimentare comunale din jud. Mehedinţi

T.-SEVERIN, 8. — In ultimul timp s'au mai efectuat alegeri complimentare în următoarele comune din judeţul nostru :

HOTARANI ; liberalii 4 mandate, Frontul Românesc, 6 mandate.

Com. Cremenea ; liberalii 2 mandate, naţional creştinii, 3 mandate.

Com. Magheru ; lib. 3 mandate, Frontul Românesc 2 mandate.

Com. Prejna ; liberalii 2 mandate, naţ.-ţăr. 2 mandate. şi naţ.-creştinii un mandat.

Com. Băseşti ; liberalii 3 mandate, naţional ţărăniştii 1 mandat.

Com. Mătăsari ; liberalii 2 mandate, Frontul Românesc, 2 mandate, naţ.-ţărăniştii un mandat.

După cum se vede din rezultatele ultime ale acestor alegeri Frontul Românesc în com. Hotărani a obţinut mai multe mandate decât guvernul, iar naţ.-ţărăniştii nu au avut curajul nici să candideze ştiind cu preciziune că, aci în comuna din sectorul d-lui colonel Ion Gogan, un naţionalist născut, nu făcut, nu se pot opune mai ales ei internaţionalişti-ţărăniştii cari făgăduind marea cu sarea în trecutele guvernări nu s'au ţinut de nici un angajament.

Deasemeni, în com. Cremenea unde naţional-creştinii au obţinut 77 voturi cu 3 mandate, d. Dăncău, şeful acestora, se bucură de unanime simpatii în întreaga regiune.

Frontul Românesc şi-a început seria de întruniri pe sectoare în T.-Severin şi în judeţ.

Sâmbătă seara a avut loc o întrunire în cartierul Ostroveni, în sala Pegulescu, unde au luat cuvântul studentul I. Vulcănescu, farmacistul Blaga, Barbu Băzăvan, Har. Teodorescu, Magrus Brăileanu, ing. Zaharia şi alţii.

Remedierea soartei românilor din Bulgaria

In Timocul bulgăresc şi în dreapta Dunării trăiesc 200.000 de Români, cari au fost supuşi, în anii de după război, celui mai neomenos regim minoritar de oprimare.

In legătură cu situaţia lor insuportabilă, foştii combatanţi români din războiul mondial şi ofiţeri de rezervă, au adresat un apel Federaţiei ofiţerilor de rezervă bulgari, în care reamintesc bunele relaţiuni de camaraderie din trecut şi cer încetarea persecuţiunilor la cari este supusă această populaţie românească din ţara vecină.

Semnatarii apelului românesc au dat ca exemplu drepturile şi libertăţile cetăţeneşti de cari se bucură bulgarii minoritari din România.

Luând cunoştinţă de acest apel, Federaţia Minoritarilor Ofiţerilor de rezervă bulgari a publicat răspunsul ei în coloanele ziarului „Otecestvo" („Patria") din 19 Iulie 1937, organul acelei uniuni.

Federaţia ofiţerilor bulgari propune combatanţilor români alcătuirea unei comisiuni, compusă din membrii ambelor asociaţiuni, care să ancheteze în Bulgaria şi în România situaţia de drept şi de fapt a minorităţilor reciproce.

Termenii în care e redactat răspunsul bulgăresc ne îndreptăţeşte să sperăm, că de astădată se vor face paşi importanţi în rezolvirea amicală a dureroaselor probleme minoritare române din Bulgaria, pentrucă noi am acordat deja minorităţii bulgare din ţară drepturi naţionale largi de care năpăstuiţii noştri fraţi din Sudul Dunării, nu se pot bucura. (Observ.).

Un om normal caută să cât mai iute de suferinţi

LINYCOL

aplicat pe locul sensibil face să dispară orice fel de durere, fie că e vorba de reumatism, gută, sciatică ori migrenă. Linycol estface imediat forţele noastre.

La farmacii şi droguerii

Creştini

Vizitaţi magazinul „CONSUMUL IMPERIAL" din str. Nicu Golescu 11 lângă Atheneu, unde veţi fi serviţi cu toate articolele de coloniale şi băuturi, cu cele mai reduse preţuri. Serviciul prompt şi la domiciliu. Telefon 3.37-05

Vasile Moţ

ULTIMA ORA

Se pregăteşte un guvern dr. Angelescu?

— Cercurile liberale susţin că d-nii Argetoianu şi Iunian vor reveni în partidul din care au plecat şi vor intra într'o formaţiune ministerială subt preşedinţia titularului departamentului educaţiei naţionale.

Din nou fierbe cafeneaua! Amatorii de ştiri senzaţionale au fost satisfăcuţi din plin pe ziua de ieri.

O versiune hazlie, — **lansată de aceleaşi oficine cari au anunţat, cu certitudine, că la 8 August guvernul demisionează şi naţional-ţărăniştii vor fi chemaţi să alcătuiască noul cabinet** — stârneşte comentarii copioase.

Despre ce este vorba?

Se spune, că partidul liberal intenţionează să readucă sub drapel pe toţi fruntaşii cari au părăsit, din diferite motive, mai de mult, cadrele şi şi-au înjghebat grupări proprii.

Reintregirea ar fi necesară, zice-se, în vederea unor mari acţiuni de viitor.

Cei ce se pretind bine informaţi susţin, că se poartă tratative serioase cu d-nii Const. Argetoianu şi Grigore Iunian, cari în ultima vreme, în adevăr, au avut o atitudine foarte semnificativă faţă de partidul liberal.

Iar cu d. Gh. Brătianu, spun aceleaşi cercuri, discuţiile şi propunerile concrete vor începe mai târziu, după ce se va desăvârşi planul de readucere la matcă a d-lor Argetoianu şi Iunian.

De ce, însă, această refacere a partidului liberal?

Sursele cari au pus în discuţie această versiune ne încredinţează, că la momentul oportun, — adică atunci când d. Tătărăscu va găsi că trebuie să demisioneze, — **în loc să avem, după cum s'ar aştepta unii, o criză de regim, vom avea o scurtă criză de guvern, urmând ca d. dr. Const. Angelescu, titularul departamentului educaţiei naţionale, să fie însărcinat cu formarea unui alt minister liberal.**

Or — subliniază oficinele — d. dr. Const. Angelescu, definitiv câştigat pentru această soluţie,

D. Dr. C. ANGELESCU

pune condiţia ca ministerul de interne să fie încredinţat d-lui Grigore Iunian, iar ministerul de finanţe d-lui Const. Argetoianu.

Şi în cazul când poate fi convinsă şi ramura georgistă să reintre în partidul liberal, d-lui Gh. Brătianu să i se dea conducerea ministerului de externe.

Dacă din anumite considerente versiunea pare plausibilă, dintr'o mie de motive puternice ea e de domeniul fantesiei.

Noi am înregistrat-o, însă, pentruca opinia publică să fie în curent cu tot ce se urzeşte după paravanul politic.

*

După cum spuneam şi eri, accentuăm că situaţia politică se va clarifica definitiv după înapoierea Suveranului în ţară.

Primul ministru va avea o audienţă la M. S. Regele Carol II, va face un raport detaiiat asupra a tot ce s'a petrecut în ţară în ultima lună şi după aceasta va lămuri ţara, probabil, printr'o declaraţie publică, pentruca să se pună capăt tuturor svonurilor.

Victor Mocanu

Consecinţele eşecului suferit de U. R. S. S. la Londra

Prima reacţiune a fost bombardarea vaselor engleze, franceze şi germane de către avioane ruseşti

Roma, 9 (Rador). — Corespondentul Agenţiei Havas transmite:

„Prima reacţiune a Uniunii Sovietelor la lecţia care a primit-o la Londra a fost bombardarea vasului petrolifer britanic „British Corporal", a vasului francez „Djebel" şi a vasului italian „Mongiua", bombardament executat de aşa zise avioane necunoscute, scrie d. Gayda în „Voce d'Italia".

„Pierzând partida, continuă ziarul, la comitetul de neintervenţie, comunismul încearcă să o câştige pe mare cu bombe şi torpile în loc de intrigi. El revine la aventurile gen „Barleta" şi „Deutschland", încercări semnificative dar foarte periculoase. Moscova nu îşi închipuie cumva că naţiunile maritime sunt dispuse să se ofere dezarmate acceselor de supărare şi insultelor comuniste? Nu ar fi deci nefolositor dacă dela Londra privirile s'ar îndrepta spre Mediterana".

Referindu-se apoi la comitetul de neintervenţie, d. Gayda subliniază că acest comitet a luat vacanţă pe când evenimentele îşi urmează cursul lor. „Trupele generalului Franco continuă înaintarea lor, făcând inutile numeroase ezitări internaţionale şi provocând enervarea comuniştilor ruşi".

*

Berlin, 9 (Rador). — Presa germană răspunde azi dimineaţă diferitelor ziare străine cari caută să facă răspunzătoare aviaţia naţionalistă spaniolă de ultimele bombardamente executate în Mediterana contra vaselor de comerţ neutre.

„Voelkischer Beobachter" scrie că nimeni dintre acei cari cunosc metodele bolşevismului nu se va mira de ultimele atentate comise de avioane neidentificate contra vaselor de comerţ. Din fericire, observatorul olandez ce se afla pe bordul vasului italian bombardat, confirmă că nu este vorba de avioane naţionaliste.

„Montagspost" declară că membrii Frontului Popular trebuie să înţeleagă că niciodată avioanele naţionaliste spaniole nu ar ataca un vas italian.

„Der Montag" arată că lumea s'a obişnuit cu anumite atacuri, însă ultima campanie întrece pe toate celelalte. Trebuie să ne mirăm, termină ziarul, că cercurile oficiale din Paris nu simt nevoia de a modera sprijinul pe care ziarele de stânga îl aduc aliaţilor lor spanioli.

Vizita ducilor de Kent în Austria

Viena, 9 (Rador). — **Ducele şi ducesa de Kent vor vizita azi cu automobilul regiunea Salzkammergut, unde vor vedea pe fiul poetului austriac Hofmanstal, d. Raymond Hofmanstal şi pe soţia sa, născută Astor.**

Dela Kammer ducele şi ducesa de Kent vor merge probabil la reşedinţa ducelui de Windsor şi apoi la castelul Brdo, din Iugoslavia, unde vor fi oaspeţii Principelui Regent Paul al Iugoslaviei.

S'au identificat 5, din cele 6 victime ale accidentului de avion dela Bistriţa

In urma cercetărilor întreprinse s'a putut ajunge la identificarea a cinci din cele şase victime ale groaznicului accident de avion de lângă Bistriţa.

Aceştia sunt: pilotul GUVERII, radiotelegrafistul CRUNCICOV, mecanicul COTOV şi pasagerii VERNIGUET (francez) şi CAVALLERO MASSIMO VICIC (italian).

In privinţa cauzelor cari au determinat prăbuşirea uriaşului avion sovietic, comisia n'a putut stabili nimic precis.

S'a emis ipoteza aprinderii de către un trăznet a rezervoarelor avionului. Se svoneşte însă că avionul a fost victima unui atentat.

La înapoierea M. S. Regelui Carol II

După ce timp de o lună de zile a stat departe de ţara care-L iubeşte, M. S. Regele Carol II se înapoiază la noapte în Capitală.

Identificat cu aspiraţiile

M. S. REGELE CAROL II

neamului, adânc înţelegător a tuturor probiemelor de mare actualitate, hotărît să cresteze, cu orice sacrificiu, o dâră de lumină pentru România, Suveranul a întreprins o călătorie în Franţa, în Anglia, în Belgia, în Elveţia, în Iugoslavia.

Pretutindeni unde a poposit a fost primit cu dragoste şi entuziasm de popoarele cari au auzit de rodnica activitate desfăşurată dela 1930 şi până azi.

România se bucură, e mândră, că Dumnezeu i-a hărăzit un Monarh strălucit, muncitor, în permanent contact cu realităţile şi e convinsă că marile ei comandamente vor fi duse până la culmile victoriei definitive.

Roadele călătoriei M. S. Regelui Carol II sunt dintre cele mai bune.

Naţia îi va fi recunoscătoare. Şi-i promite să-L secondeze fără precupeţire în acţiunea migăloasă, pe care o întreprinde cu atât suflet pentru consolidarea definitivă a ţării.

La înapoierea Sa, de pe meleagurile unde a fost sol fericit al României Mari, poporul românesc îl primeşte cu bucurie, cu iubire curată, cu încrederea că păşeşte, mereu, pe drumul realizărilor definitive şi-i strigă entuziast:

„Să trăiţi, mulţi ani, Majestate!"

Entuziasta primire făcută Suveranului nostru de către locuitorii oraşului Split

Belgrad, 9 (Rador).—Ziarele iugoslave de azi dimineaţă publică numeroase detalii asupra primirii pe care oraşul Split a făcut-o Regelui Carol II, care se înapoia la castelul din Milocer.

Populaţia coastei a făcut Suveranului o primire entuziastă astfel încât El s'a urcat în trenul special regal, care trebuia să-L readucă în ţară, în mijlocul unor aclamaţii nesfârşite ale populaţiei.

Vapor sovietic capturat de naţionalişti

Saint Jean de Luz, 9 (Rador). — Corespondentul Agenţiei Stefani transmite:

Vaporul sovietic „Acinta", încărcat cu material de război, a fost capturat de vapoarele naţionaliste în largul portului Santander şi condus azi dimineaţă la Bilbao, unde a şi sosit.

China se pregăteşte febril pentru lupta decisivă

Peste 200.000 de oameni bine pregătiţi şi dispunând de armament modern vor deslănţui contraatacul general. Un atac respins de japonezi. Intervenţiile străine ar agrava situaţia.

Tokio, 9 (Rador). — Corespondentul din Nanking al ziarului „Yomiuri Shimbun" anunţă:

In şedinţa de eri a comitetului apărării naţionale s'a hotărît ca trupele chineze să contraatace trupele japoneze din nordul Chinei, având drept obiectiv recapturarea regiunilor Peking şi Tientsin.

Planul acesta de campanie a fost recomandat şi susţinut de generalul Pai-Ciung-Hsi, noul şef al statului major al armatei de uscat, marinei şi aviaţiei chineze.

Trupele de sub comanda generalului Fu-Ciung-Nan au fost îndreptate spre Maşang, trupele generalului Liu-Ju-Ming spre trecătoarea Nanku şi trupele generalului Feng-Cian spre Ciangsinien. Când cele trei armate vor ajunge la punctele indicate, se va deslănţui contraatacul general.

Cele trei armate numără peste 200.000 oameni bine pregătiţi şi dispunând de armament modern.

UN ATAC AL CHINEZILOR RESPINS

Tientsin, 9 (Rador). — **Dela cartierul general al trupelor japoneze din nordul Chinei se comunică:**

Un detaşament chinez, având numeroase mitraliere, a atacat în cursul după amiezii de eri localitatea Lianghsiang, la sud de Tungciau. El a fost respins însă de trupele japoneze, după ce a lăsat pe câmpul de luptă cinci morţi. Japonezii nu au avut pierderi.

*

Tokio, 9 (Rador). — Ziarul „Hochi" anunţă din Nanking că mareşalul Ciang Kai Shek ar fi invitat pe fostul ministru de Externe d. Ciang-Ciung să plece la Shanghai pentru a se întâlni cu d. Kawagoe, ambasadorul Japoniei.

Ziarul crede că d. Kawagoe nu va respinge iniţiativele chineze sincere menite să înlesnească localizarea ostilităţilor.

INTERVENŢIILE STRAINE AR AGRAVA SITUAŢIA

Tokio, 9 (Rador). — Ziarul „Asahi", comentând posibilitatea unei intervenţii străine în conflictul chino-japonez, scrie: „O intervenţie periculoasă ar fi importarea de arme în China prin intermediul societăţilor de navigaţie particulare. Japonezii ar opri atunci toate vasele cari ar transporta arme şi incidentele astfel produse ar agrava mult situaţia".

*

Moscova, 9 (Rador). — **Agenţia „Tass" anunţă:**

D. Sima, secretarul Ambasadei Japoniei a vizitat la Peking pe d. Spilvanek, consilierul ambasadei Sovietelor în China, — care conduce acum consulatul sovietic dela Tientsin, — exprimându-i regretele guvernului japonez cu ocazia incidentului dela acel consulat.

Reprezentantul Japoniei a arătat că trupele japoneze nu aveau la Tientsin efective suficiente pentru menţinerea ordinei în momentul când a fost atacat consulatul sovietic din Tientsin.

50 DE TRENURI CU SOLDAŢI CHINEZI INDREPTATE SPRE TIENTSIN

Tokio, 9 (Rador). — **După o ştire din Tsinan, 50 de trenuri militare, care transportă trei divizii ale guvernului central din Nanking, au trecut prin Tsinan la 6 August, în direcţia Tientsin.**

Trupe şi muniţii au fost de asemeni trimise spre nord prin canalul care leagă Sanghaiul de Tientsin.

Măsuri pentru protecţia vaselor franceze cari navighează în Mediterana

Paris, 9 (Rador). — *Guvernul francez a luat măsuri pentru protecţia vaselor sale ce navighează în Mediterana şi sunt expuse la bombardamente aeriene în regiunea Alger.*

Ministrul Marinei, d. Campinchi, de acord cu subsecretarul de stat al Marinei Comerciale, a dispus ca vasele de comerţ franceze cari pleacă dela Alger să fie însoţite de două hidroavioane militare dela baza maritimă Bizerta, iar cele cari pleacă dela Oran să fie însoţite de o canonieră.

Un contratorpilor va supraveghia zona dintre Alger şi insulele Baleare.

Nenorocire la o serbare

Berlin, 9 (Rador). — **Peste 20 persoane au fost rănite la Gernsbach cu ocazia prăbuşirei unei punţi pe care se aflau numeroase persoane adunate spre a vedea jocurile de lumini organizate pe râu cu ocazia unei serbări.**

Congresul legionarilor polonezi

Varşovia, 9 (Rador). — „O armată tare şi puternică în mâna de fier a unui guvern puternic".

Acesta este cuvântul de ordine lansat de mareşalul Smigly-Rydz, la congresul legionarilor, care s'a deschis eri dimineaţă la Cracovia, în prezenţa membrilor guvernului, a comandanţilor armatei şi a colonelului Adam Koc, şeful taberei Uniunii naţionale.

In faţa legionarilor adunaţi pe câmpia Blonie, aclamat de o mulţime imensă, mareşalul Smigly-Rydz a adus întâiu omagii memoriei mareşalului Pilsudsky, creatorul armatei polone. După ce a făcut un apel la unire pe lângă toţi foştii săi tovarăşi de arme, mareşalul Smigly-Rydz a declarat:

„Alături de alte state care nu şi-au pierdut niciodată independenţa, Polonia trăieşte încă şi azi în condiţii primitive. Spre a ieşi din această etapă, văd următoarele mijloace:

1. O armată puternică, garantând securitatea Poloniei în afară.

2. Menţinerea cu mâna de fier a securităţii interne.

3. Ordinea şi securitatea fiind asigurate în exterior ca şi în interior, să se formeze şi să se consolideze grupări de oameni cari să ţină la o Polonie tare şi să vrea să lucreze pentru ea".

Ştiri şi polemici

SUVERANUL va fi primit la noapte în gara Mogoşoaia de membrii guvernului şi de capii autorităţilor civile şi militare.

*

SAPTAMANA aceasta se va ţine un consiliu de miniştri, la care vor participa şi subsecretarii de stat şi d. Dinu Brătianu, şeful partidului liberal.

*

LA LOCUINŢA d-lui Gh. Tătărăscu a fost convocată azi dimineaţă o consfătuire ministerială, în cadrul căreia s'a fixat programul primirii Suveranului.

*

SE COMUNICA din Moscova, că Stalin ar fi luat hotărârea să aresteze pe Litvinoff, comisarul poporului pentru afaceri străine al Rusiei, sub învinuirea că unelteşte împotriva siguranţei generale a statului.

*

OSEMINTELE a 20 eroi italieni, îngropaţi la Valea Mare-Rodna, au fost aduse azi dimineaţă în Capitală.

După amiază osemintele vor fi îmbarcate într'un tren special şi vor fi transportate în Italia.

*

ADANC afectat de rezultatul alegerilor judeţene dela Cluj, d. Dinu Brătianu a chemat, telegrafic, în Capitală pe d. Al. Lapedatu, şeful organizaţilor liberale din Ardeal.

*

IMPOTRIVA jidoafcei Paula Lichtenberg, din Galaţi, s'au dresat acte de trimitere în judecată, pentrucă a pus în vânzare pălării cu tricolorul unguresc.

Iată un exemplu demn de admirat dat de autorităţile gălăţene!...

MANIŞTII ne informează, că Duminică are loc la Sovata o consfătuire a intimilor fostului preşedinte al partidului naţional-ţărănesc, când se vor lua importante hotăriri politice.

*

SECRETARUL general al partidului naţional-ţărănesc a avut o lungă întrevedere, azi dimineaţă, cu d. Ion Mihalache, la Slănic-Moldova.

*

AZI dimineaţă, d. Grigore Iunian, şeful partidului radical-ţărănist, a avut o întrevedere cu un fruntaş liberal. Intrevederea a durat două ore.

Asupra celor discutate nu a transpirat nimic.

*

D. VALER POP, ministrul industriei şi comerţului, s'a înapoiat dela Braşov azi dimineaţă.

*

IN URMA lucrărilor pentru deblocarea liniei la Timişul de Sus, în cursul dimineţii s'a reluat circulaţia trenurilor de călători între Predeal şi Braşov.

Trenurile plecate azi dimineaţă din Bucureşti pentru Curtici, Sighetul Marmaţiei etc., n'au mai făcut transbordare.

*

O FIŢUICĂ de un leu, care şi-a făcut o specialitate din a minţi cititorii, anunţă că a demisionat guvernul.

Când? Şi cui a înmânat demisia?

Halal, gazetărie!

*

FOAIA jidanului M. Z. Mann şi a unui purăt Şaraga, scrie că azi dimineaţă Suveranul a sosit în gara Mogoşoaia.

Toată lumea ştie, inclusiv guvernul, că M. S. Regele Carol II vine la noapte. Numai foiţa de un leu cu placă la radio, habar nu are.

Iată ce înseamnă să nu avem o lege pentru reglementarea profesiunii de ziarist!...

*

IN URMA consfătuirii naţional ţărăniste care a avut loc azi dimineaţă la Slănic Moldova, s'a hotărât ca d. P. Andrei, fost sub secretar de stat, să se ducă la Bădăcin — cu un mesagiu important pentru d. Iuliu Maniu, din partea d-lui Ion Mihalache.

*

D. ION INCULEŢ, vice-preşedintele consiliului de miniştri, chemat urgent în Capitală, va sosi astă seară dela Iaşi, unde se află de două zile.

*

MARINARUL Nae Ion, de pe distrugătorul „Mărăşti", a fost asasinat astă noapte într'o cârciumă din Constanţa de câţiva camarazi turmentaţi de băutură.

*

ORGANIZAŢIA liberală de Albă îşi ţine congresul extraordinar Duminică, 15 August, când va ratifica alegerea d-lui Valer Pop ca preşedinte.

*

DECRETUL pentru naţionalizarea muncii, despre care nu s'a mai vorbit nimic în ultima vreme, va fi reluat în discuţie în şedinţa consiliului de miniştri care are loc săptămâna aceasta.

*

DECLARAŢIILE făcute de d. Negură la Vaslui — pe cari le publicăm în pag. III-a — au stârnit comentarii în toate cercurile politice. Iar anumiţi factori din partidul liberal se arată indispuşi.

Să fi trădat, oare, ministrul cooperaţiei anumite intenţii guvernamentale?

In cazul acesta, înainte de a vorbi, trebuia să ia câteva lecţii dela d. Inculeţ.

*

Belgrad, 9 (Rador). — **Agenţia „Avala" a comunicat presei un comunicat prin care se arată că hotărîrea adunării episcopilor din Sf. Sinod de a da în judecata tribunalelor eclesiastice pe nouă membri ai guvernului, în frunte cu primul ministru, după opinia persoanelor competente în legislaţia eclesiastică, este cu totul ilegală şi reprezintă o gravă atingere adusă nu numai Constituţiei iugoslave ci şi statutului Bisericii ortodoxe iugoslave.**

*

Londra 9 (Rador). — *„Daily Express" anunţă că în curând întregul curier poştal în interiorul imperiului britanic va fi expediat cu avionul, fără taxe speciale.*

Astfel o scrisoare din Australia va sosi la Londra în 7 până la 10 zile, din Africa de sud în 4 până la 7 zile, din India în 2½ până la 4 zile şi din Africa orientală în 2½ până la patru zile.

Sub titlul

ŢARA IN JURUL LUI N. IORGA

„PORUNCA VREMII" închină pagina I-a a numărului său de mâine strălucitului luptător naţionalist Nicolae Iorga şi unei emoţionante chemări pe care ilustrul nostru savant o adresează ţării, spre a se strânge să-şi apere altarele creştine.

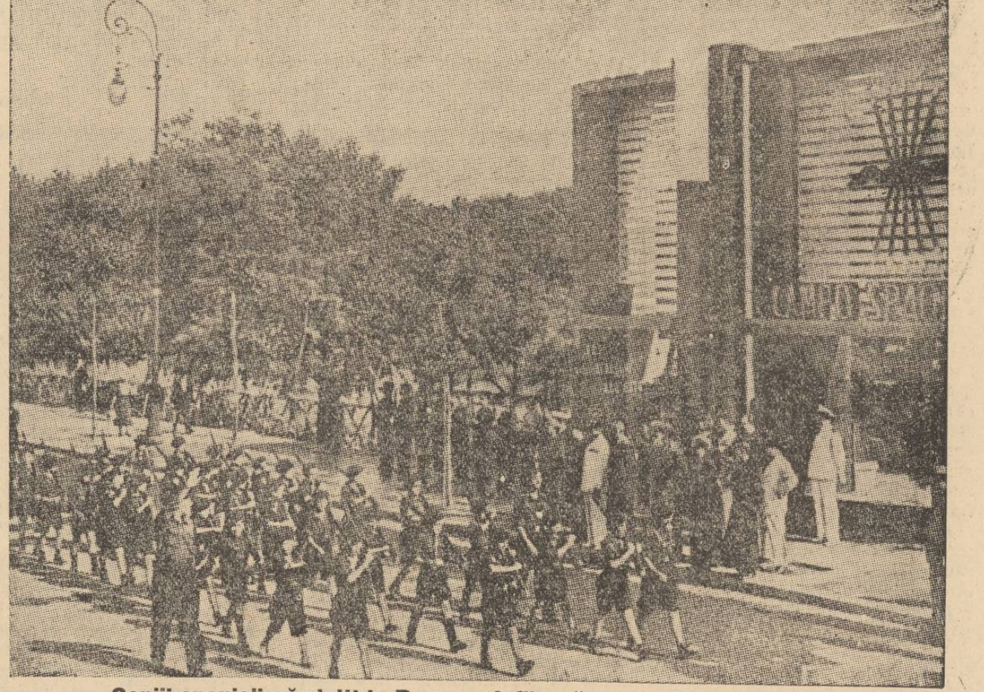

Copiii spanioli găzduiţi la Ro ma, defilează în faţa contelui Ciano

Redactor responsabil: EUGEN VICTOR POPA

Tipografia ziarului „UNIVERSUL", str. Brezoianu 23—25 Bucureşti

6 pagini 3 lei

Taxa poştală plătită în numerar conform aprobării Dir. Gen. P.T.T. No. 118.370/1934

ANUL VI, No. 824 Miercuri 11 August 1937

BIUROU

BIBLIOTECA CENTRALA „ASOCIAȚIUNII" SIBIIU

Porunca Vremii

TRIBUNĂ ZILNICĂ DE LUPTĂ NAȚIONALĂ ȘI CREȘTINĂ

A bonamente anuale: Lei 1000 pentru instituții și sprijinitori; Lei 800 pentru orașe; Lei 600 pentru sate. Se primesc și abonamente pe 6 și 3 luni.

Ori ce sumă se poate trimite prin Casa de economii și Cecuri poștale (CEC) astfel: ABONAȚII PENTRU CONTUL 1224; DEPOZIARII „ „ 10405

Director: Dr. ILIE RĂDULESCU

Redacția și Administrația: BUCUREȘTI I, Str. Sărindar 18

TELEFON: Direcție, redacție 4.1853; Ad-ție, publicitate 4.1852

„Trebuie să creăm în jurul bisericilor noastre, zona românească. In această zonă, exproprieri vor trebui să permită aşezarea unor instituţii şi unor formaţii economice care să ni aparţină numai nouă. Dacă nu avem oraşul, să avem cel puţin oaze în jurul lăcaşurilor care cuprind atâta din istoria noastră naţională şi în care sună clopotele pentru Dumnezeul nostru".

N. IORGA

(In discursul rostit la Iaşi, cu prilejul congresului „Ligii Culturale").

Români şi Romance, apăraţi altarele lui Hristos!

Sufletul lui N. Iorga, în flăcări!

D. Prof. N. IORGA

Cineva care urmăreşte, îndeaproape, zbuciumul pe care mintea şi sufletul lui N. Iorga îl închină generos de aproape o jumătate de veac, neamului său, îmi spune că, mai zilele trecute, ilustrul nostru savant s'a dus să vadă sfânta Biserică din Udricani. Mâhnit şi revoltat de jalea şi mizeria în care se sbate acest vechi lăcaş Dumnezeesc, asfixiat într'unul din cele mai intolerante ghetto-uri din Bucureşti, d. prof. N. Iorga a părăsit Biserica, nu fără să-şi simtă ochii umezi de lacrimi. La doi paşi, însă, de Biserică, privirile străluciţilui nostru apostol se oprese pe un imens blockhouse. -- „Ce-i aici ?" întreabă d. Nicolae Iorga pe-o femeie care tocmai trecea şi care „întâmplător" era chiar o jidancă.—„Aşezămintele dr. Iuliu Barasch şi sălile de teatru şi de cinematograf Barascheum", răspunde ovreica. — „Dar acolo ?" întreabă mai departe d. N. Iorga, arătând cu degetul spre Biserica Udricani. — „A, acolo, nişte ruine ale unei biserici. Mă mir de ce nu le dărâmă Primăria !?" — se grăbeşte să răspundă jidanca.

Nu pot să-mi dau seama de proporţiile dramei care se va fi dezbătut, în acele clipe, în sufletul neobositului luptător al tuturor cauzelor noastre naţionale, fiindcă nu ştiu întrucât am putut să redau exact scena aceasta dureroasă şi adânc ofensatoare pentru demnitatea noastră românească. Ştiu însă altceva : am primit imediat dela d. prof. N. Iorga, suma de 500 lei, cu rugămintea să-l înscriu în fruntea unei liste de subscripţie publică, deschisă de „Porunca Vremii", pentru refacerea clădirii şi picturii sfintei Biserici Udricani.

Greu ne putem stăpâni emoţia pe care ne-o răscoleşte în inimi, gestul acesta de nobilă iniţiativă, al d-lui prof. N. Iorga. Fără îndoială că, în emoţia aceasta a noastră, sunt şi accente subiective. Hotărîrea d-lui N. Iorga de a se opri asupra noastră şi de a ne socoti vrednici de impulsul d-sale sufletesc, nu este numai o onoare, un titlu de mândrie, pentru noi. Vedem în ea, deopotrivă, şi o aprobare a luptei noastre, poate cea mai de preţ dintre toate câte le-am avut până acum, fiindcă ne vine dela cea mai uriaşă încarnare a genialităţii româneşti. Cum se revarsă în conştiinţa noastră, semnul acesta de distincţie, al lui N. Iorga ? Entuziast, cu valuri de nebiruit elan ! „Porunca Vremii" se leagă să n'aibă clipă de linişte, până când mâhnirii de azi a d-lui prof. N. Iorga nu-i va pune capăt strălucirea unui adevărat altar Dumnezeesc, în Udricani, strălucire pe care n'ar trebui s'o dorească numai N. Iorga, strălucire pe care ar trebui s'o pretindă, mai ales, demnitatea noastră naţională şi creştină.

Dar în nobilul impuls al d-lui prof. N. Iorga, pentru sf. Biserică Udricani, noi nu putem vedea numai un act izolat. Emoţia de care ne simţim copleşiţi, în faţa acestui gest al ilustrului nostru istoric, porneşte, mai ales, din imagina vie a unui suflet în flăcări — sufletul lui N. Iorga — pe care-o avem dinaintea ochilor. A unui foc sacru care arde încă dela Iaşi, din clipa în care N. Iorga a cerut ţării să-şi apere, prin zone de reromânizare, altarele credinţei, ale şcoalei, ale vieţii ei spirituale, în genere, pângărite de păgâni. N. Iorga n'are linişte ; cu viziunea lui profetică, nedesminţită, geniul unui neam, întruchipat atât de sublim în el, descifrează, în viitor, dezastrul spre care ne precipităm, dacă tolerăm şi pe mai departe atentatele străinilor împotriva spiritualităţii româneşti. Şi — minune Dumnezeiască ! — văpaia din sufletul lui N. Iorga, dezlănţuie o revoluţie morală efectivă. Pentru întâia dată, în aproape 20 de ani de frământări sterile, se trece dela vorbă la faptă, se iese de pe linia unei romantice protestări, spre a se intra pe făgaşul realizărilor. De ce ne tot plângem, de ce numai proteste? De ce să tot aşteptăm zadarnic ca o oficialitate absentă şi inconştientă să pună capăt atâtor ofense naţionale? Ce, în trecut, altarele noastre creştine s'au ridicat şi-au trăit numai prin grija autorităţii constituite? N'a fost oare fervoarea, mistica credinţei populare, aceia care a dăltuit, prin jertfa ei, în piatră, slavă şi închinare lui Dumnezeu? Atunci, de ce să nădăjduim din altă parte, decât direct dela sufletul românesc, în primejdie, fapta care trebuie să-l mântuiască? — vrea să spună revoluţia morală pe care o dezlănţue Nicolae Iorga.

Mintea mea n'a înregistrat în atâţia ani, un act de mai covârşitoare importanţă şi de mai răscolitoare resonanţă pentru izbăvirea noastră naţională şi creştină, ca acest gest care se desprinde din sufletul în flăcări, al prof. N. Iorga; gest, ale cărui urmări pentru resurecţia noastră spirituală, eu le văd tot atât de grele, în roade binefăcătoare, pe cât de adânc sunt înfipte, în conştiinţa neamului, iubirea, admiraţia şi recunoştinţa acestei ţări, pentru cea mai strălucită figură a vieţii noastre contemporane.

Dacă e vorba de-o revoluţie morală în ţara aceasta, dacă e vorba să se scrie o nouă pagină vie de istorie, nimeni n'o poate face mai scânteetor decât N. Iorga. Nimeni ca el nu poate fluţura cu mai mult elan o flamură de luptă, nimeni ca el nu poate mobiliza, pe deasupra ori cărei meschine contingenţe de coterie politică, conştiinţa naţională şi creştină a României.

Pentru răspântia hotăritoare la care am ajuns, Nicolae Iorga nu poate fi un om al trecutului. N. Iorga trebuie să fie o nădejde a prezentului, poate şi trebuie să fie un mântuitor, un animator suprem al dezrobirii noastre naţionale.

Destinul lui N. Iorga a fost în permanenţă baricada de luptă. Azi, mai mult de cât oricând, neamul românesc aşteaptă dela Apostolul şi Profetul lui de totdeauna, semnul unei chemări supreme de mobilizare spirituală, capabilă să ne ducă la cea de a doua eliberare, la izbăvirea definitivă a Românismului.

DR. ILIE RADULESCU

Români şi Romance !

Începând de mâine, „PORUNCA VREMII" deschide o listă de subscripţie publică, adresată exclusiv sufletului românesc şi creştin al ţării, pentru crearea unui

FOND NAŢIONAL INCHINAT APARARII ALTARELOR LUI HRISTOS

In fruntea acestei liste figurează strălucitul animator al tuturor luptelor noastre naţionale, profesorul Nicolae Iorga.

Aşteptăm ca tot ce este conştiinţă românească şi creştină să răspundă acestei chemări, dovedind astfel, temeinicia credinţei în Mântuitorul nostru Iisus Hristos.

Sumele strânse în acest FOND NAŢIONAL CREŞTIN vor servi nu numai la refacerea Sfintei Biserici Udrican, ci, în general, pentru apărarea tuturor lăcaşurilor noastre creştine, mai ales a acelora cari au o însemnătate istorică. Fondul va fi pus la dispoziţia d-lui prof. N. Iorga, care împreună cu I. P. S. Patriarh dr. Miron Cristea şi cu personalităţile pe cari vor voi să le cheme la luptă, într'un comitet de acţiune, vor hotărî destinaţia ce i se va da.

Biserica Udricani, în starea de uitare în care se găseşte azi

Două sute de ani dela zidirea bisericii Udrican

Ctitoria Clucerului Udrican stă ruinată între sinagogi somptuoase. Optsprezece familii creştine în enoria jidovită. Primăria refuză să dea fondurile pentru reparaţia bisericii.

de DINU DUMBRAVĂ

Doi ani abia au trecut peste cele două veacuri de când, la 1735, boerul român, Clucerul Udrican, a durat, în această azi oropsită parte a Bucureştiului, biserică de zid cu minunate înfloriturî în piatră la ferestre, să fie întru pomenirea sufletului său şi pentru închinarea drept credincioşilor creştini...

Şi a dăruit Clucerul Udrican, cu zapise, loc de veci în jurul sfintei biserici să-i fie întru bună îngrijire peste veacuri...

Iar azi, de s'ar scula din morţi Clucerul Udrican, amarnic s'ar mâhni şi-ar cere, cu mare grabă, să intre din nou în mormânt, iar mormântul să-i fie închis deapurea cu grea piatră şi legături de fier...

Amarnic s'ar mâhni Clucerul Udrican, văzându-şi, după două veacuri, sfânta lui biserică jefuită de pământul ce i-a fost lăsat danie pentru a face, blestemat fie-i numele, „scuar" întru desfătarea semenţiei lui Iuda ce-a pus stăpânire pe astă parte a oraşului, zidindu-şi măreţe sinagogi, case de închinare pentru proslăvirea lui Israel.

Din biserică bogată, loc de alinare sufletească pentru creştinătatea înconjurătoare, ctitoria Clucerului Udrican, a rămas azi, după două veacuri, înghesuită între jidovime ce şi-a durat alături casă pentru măscări.

Dărâmătură, uitare şi mare umilinţă, pentru toată creştinătatea oraşului, a rămas biserica ctitorului Udrican, al cărui preot nu mai are aproape pe cine binecuvânta...

BISERICA PRADATA DE AVERE

Aşa a ajuns sfânta biserică a Clucerului Udrican în anul de graţie 1937, în plină propăşire a Capitalei Ţării româneşti, când s'au găsit 100 milioane ca să se acopere Dâmboviţa cu pod de beton armat pentru plimbarea veneticilor, şi când se găsesc alte sute de milioane pentru locuri de desfătare întru lumeştele îndeletniciri.

Când mare risipă de averi se face pretutindeni şi când gospodarii Bucureştilor n'au găsit milionul hotărât de dreapta judecată să se dea sfintei şi năpăstuitei biserici prădată de locurile ei dăruite şi folosite de acum două sute de ani.

OPTSPREZECE FAMILII CREŞTINE IN CARTIER

Tencuiala bisericii a căzut în atâţia ani de lipsă de mijloace pentru îngrijirea lăcaşului, turlele au tabla ruginită, polata, descoperită, stă să cadă, uşile abia se ţin, totul se prăbuşeşte în vinovata părăsire în vreme ce casele de rugăciuni ale lui Israel strălucesc în mândrie trufaşă...

Preotul Victor Popescu nu îndrăzneşte să slujească decât Duminică, iar la zi întâi mai că n'are pentru cine să iasă cu Botezul pentru că din lună în lună îi scade numărul creştinilor din enorie. Azi mai sunt 18 familii creştine şi cele vreo 20 de bătrâne adăpostite în curtea bisericii, în azilul lăsat danie de Protopopul Tudor.

JICNIRI ŞI NECUVIINŢE

Tot ce-au făcut creştinii gospodari ai Bucureştilor — şi asta în vremea din urmă — a fost să zidească împrejmuire bisericii şi treaba asta pentru că ani dearândul ctitoria Clucerului Udrican a rămas de isbeliţe în maidan...

Ani dearândul, pe măsură ce casele israeliţilor se înmulţeau în jurul bisericei, copiii lor svârleau cu praştia în ferestre încât bietele bătrâne dela azil n'aveau răgaz să se închine şi necuviinţele tuturor acopereau pereţii sfântului lăcaş uitat de omenirea nerecunoscătoare...

BISERICA PARASITA ŞI LA BARASCHEUM SARBATOARE

In zilele de sărbătoare ale veneticilor, hălălaia jidovească umple mahalaua sinagogii din Mămulari şi cea din str. dr. Beck — nemai pomenită ruşine — se cutremură de bucuria înfrângerii sufletului românesc. Cârciumile lui Ştrul sau aceea a

(Urmare în pagina 3-a)

Să-l urmăm pe Nicolae Iorga

de I. P. PRUNDENI

Ca totdeauna d. profesor Nicolae Iorga a dat semnalul bătăliei. Biserica Udricani se năruie. Alte nenumărate altare, la umbra cărora a crescut sufletul românesc şi istoria naţională, se prăbuşesc sub ochii noştri. Bisericile din marile oraşe, mai ales, rămân fără credincioşi. Proprietăţile dimprejur, cumpărate de jidani gâtuie locaşurile noastre de închinăciune, târîndu-le în ghettou.

Se ştie ce-au însemnat bisericile ortodoxe din ţara noastră pentru păstrarea ideii de naţionalitate. In jurul lor s'a strâns în clipele dramatice ale suferinţelor sale, poporul românesc, legându-şi, pentru eternitate, destinul său cu destinul bisericii. In jurul lor s'a strâns întreaga naţie în zilele puţinelor sale bucurii, pentru a îngenunchia şi mulţumi. Istoria naţională este împletită cu istoria bisericii şi uneori ele se amestecă atât de mult încât nu se mai deosebesc. La răspântie de vremi cele două forţe s'au contopit pentru a salva patria.

D. Niculae Iorga, marele cărturar care nu este numai un istoric, nesfârşit zăcământ de informaţie, ci, mai ales, un strălucit interpret al istoriei noastre, cel dintâi şi-a dat seama de rolul imens jucat în plămădirea sufletească a naţiei de iconostasele cari acum se prăvălesc în ruină şi uitare, în timp ce alături, măreţe şi impertinente, se ridică semeţe şi agresive, nenumărate palate jidoveşti, înfipte ca un cui în carnea noastră, în trupul pământului nostru românesc.

Vehemenţa d-lui Nicolae Iorga a avut, în întreaga ţară, un ecou uriaş. Zonele de reromânizare, propuse la Iaşi (cari sunt, oricâte frumuseţi s'ar putea găsi în această ideie, triste şi umilitoare pentru o mândrie dârzâ până astăzi) deschise în jurul bisericilor, ca o aerisire a spiritualităţii româneşti, oaze superbe, dar tot atât de deprimante, n'ar fi altceva de cât mobilizarea neamului, ca şi altă dată, sub harul credinţei, sub streaşina ocrotitoare a sfinţeniei creştine Ne reîntoarcem astfel la datină, la emoţionantele momente ale solidarităţii naţional-creştine.

Propunerea d-lui profesor Nicolae Iorga nu trebuie, nu poate să rămână o frază, literară s'ar crede, dar oricum, patetică. Mişcarea naţionalistă n'a făcut până în prezent nimic pozitiv pentru ţară. E drept că ea a deslănţuit o formidabilă furtună de opinii, determinând un examen de conştiinţă, care, astăzi, pentru orientarea noastră politică este un grandios far de lumină, într'o besnă pe care o cultivă cu o frenetică pasiune toţi aventurierii vieţii publice. Dar atât numai. E mult, firește. Dar pentru covârşitoarea tragedie a neamului e încă foarte puţin. Fruntaşii mişcării naţionaliste aşteaptă cucerirea *puterii* (ce cuvânt urât!)

(Urmare în pagina II-a)

Se pârăginește Istoria, se pângărește Crucea...

de RADU GYR

Case de voevozi, sfinte aduceri aminte din istoria Neamului, îşi pleacă pe-o rână pereţii coşcoviţi. Se fărămiţează molozul zidurilor ciuruite de ploi şi de ani. Cresc bălăriile în casa lui Cuza-Vodă, de la Galaţi.

Bătrânele ctitorii domneşti, uitate, părăsite, plâng grele lacrimi roşii, cu fiecare cărămidă căzută la pământ, cu fiecare şindrilă smulsă din acoperişul răvăşit de vânturile pornite în haite.

Vechile lăcaşuri de închinăciune mor şi ele. Scărţâie a jale uşile împărăteşti, se desfoesc picturile de pe iconostase, mucenicii se sting, se pierd sub mucegai, de-asupra stranelor putrezite...

In jurul bisericilor noastre de azi, se îngraşe, strângând cercul tot mai aproape, vipera judaică. Dughenele lui Israel. Tarabele cu speţuri, afaceri şi otravă. Cămătării şi zarafii... zarafii alungaţi, altădată, cu biciul, de pe scările templului, de Insuşi Fiul lui Dumnezeu.

Cum de nu-şi dau seama ticăloşii vremurilor noastre, că, odată cu năruirea caselor domneşti şi a bătrânelor lăcaşuri amintitoare de mândrie naţională — lăcaşuri în care bate inima veacurilor româneşti — se macină chiar trecutul ţării, se dărâmă însăşi Istoria !

Mişeii şi vânduţii, puşi să ne stăpânească în urgia ăstor leaturi crunte de amurg al datinei şi de prăbuşire a altarelor scumpe, nu tresar noaptea, din somn, chinuţi, fripţi de vedenia bisericilor Neamului, înconjurate, învăluite de jidovime, sau pângărite de aşezarea, în imediată apropiere, a speluncilor, cârciumelor şi localurilor de desfrâu ?

Nu simt hingherii Ţării, că astfel ni se insultă însăşi Rugăciunea ?, Că ni se terfeleşte Crucea ?

Domnilor democraţi, ilustre guverne ieşite din binefacerile „votului universal", care cârmuiţi cu temniţele şi şbiltul, — auziţi : NI SE PARAGINEŞTE ISTORIA. NI SE PANGARESTE CREDINŢA !

Casa boerească a lui Alexandru Vodă Cuza a fost lăsată să fie vândută jidanului Teitler. Târtanul a trecut-o moştenire liftelor sale Paula, Jack şi Carol. S'a povârnit acoperişul, pereţii par spoiţi cu pecingine, odăile cu duşumele putrede cad în pivniţă... De-abia de un an, a ţâşnit strigătul de alarmă, pentru salvarea acestei scumpe amintiri domneşti.

Mânăstirile Voevodale din Moldova—Neamţ, Văratec, Bistriţa ş. a.— sunt colindate, vara, de jidovime, care ţine, cu orice preţ, să petreacă prin chiliile călugăreşti. La fel, în jurul Bucureştilor. Căldăruşani, Cernica, Pasărea — din primăvară şi până toamna târziu sunt luate cu asalt de triburile lui Israel, plecate să se „recreeze" şi să se dea în spectacol sardanapalic, pe velintele întinse în faţa mânăstirilor. Pe târmul dinaintea sfintelor ziduri ale Snagovului, la restaurantul cunoscut, orgiile se ţin lanţ, iar rebecele dansează, clătinându-şi osânzele în ritm de tango.

La Biserica Unită din comuna Spring (Sibiu) a fost angajat, ca s'o picteze, jidanul Ed. Rosenfeld, din Sibiu, plătindu-i-se anticipat 19.000 lei.

Mânăstirea Arnota, ctitoria lui Matei-Basarab din jud. Vâlcea, unde marele Voevod îşi are şi mormântul, distrusă de incendiu, a fost lăsată în paragină. Acum doi ani, au venit leşinarii, au săpat drum greu în stâncile muntelui şi au început

(Continuare în pag. II-a)

Cum s'a produs judaizarea mahalalei Udricanului

Faptul că astăzi biserica Clucerului Udrican, ctitorie din anul 1737, se găseşte nu numai învecinată, dar mai ales înghesuită într'un deprimant ghettou, e un fapt caracteristic.

Nimeni nu tăgăduieşte că negustorimea jidănească nu e de dată recentă în Bucureşti. Când a ars Biserica Sf. Gheorghe, din starostia negustorilor făceau parte creştini şi ovrei. Ovreii negustori au avut totdeauna relaţii internaţionale şi unele negustorii cum e a zarafilor, a rămas ovreiască.

Infiltraţia jidovească în jurul bisericii nu e mai veche de o sută de ani. In cea mai mare parte e de dată şi mai recentă, lucru uşor de urmărit, pe deoparte după profesiunile populaţiei şi, pe de-alta, după arhitectura caselor din cartier.

Chiar în faţa bisericii Udricanului, se găsesc 15—20 imobile gen vilă în stil cubist, locuite de ovrei şi nimeni nu va spune că stilul cubist poate avea vreo vechime în viaţa românească.

Toate aceste vile cu 2 şi 3 etaje, etalează buna stare jidovească alături de ruina în care zace biserica şi alături de foarte puţinele căsuţe în cari mai locueşte populaţia creştină.

Mahalaua Udricanului nu prezintă caracterul mahalalelor jidoveşti dela Iaşi. Aci sunt în adevăr case locuite, — nu se mai ştie de când — de ovrei, cari au cumpărat terenurile, bine înţeles, tot dela creştinii scăpătaţi sau plecaţi în băjenie, ori de câte ori capitala Moldovei era călcată de oşti duşmane.

In mahalaua Udricanului, cei dintâi au pătruns tot negustorii ovrei pe lângă care a răzbit încet, o întreagă populaţie iudaică, cu fel de fel de îndeletniciri, însă cari îi asigură un trai mult mai lesnicios decât al celor foarte puţine familii creştine rămase în minoritate.

Astăzi, această populaţie e atât de compactă încât toată înfăţişarea cartierului s'a schimbat. Băcani ovrei, măcelari ovrei, negustori de manufactură ovrei, medici ovrei, avocaţi ovrei. Creştinul nu mai are posibilitatea să se menţină, întrucât solidaritatea ovreiască îl boicotează, pentru a-l constrânge să cedeze cel din urmă petec creştinesc.

Priviţi ce-a rămas din intrarea Bisericii Udrican !

Spre ruşinea noastră a tuturor, trebue să mărturisim că această penetraţie jidovească nu s'ar fi putut produce, fără încurajarea autorităţilor româneşti, cari s'au complăcut într'o atitudine foarte apropiată de trădare.

Primarii sectorului de Negru — de când Capitala s'a împărţit în patru primării autonome — deşi creştini, au căutat să introducă un număr cât mai mare de consilieri ovrei, în aşa fel, încât, sub trecuta guvernare naţional-ţărănistă autorul de primar a fost un jidan, după ce altui jidan i se dăduse pe seamă administraţia cimitirelor creştine din întreg oraşul! Sub acelaşi guvernare naţional-ţărănistă, primarul sectorului nu s'a sfiit să apară pe scena dela Barascheum sărbătorit de toţi hahamii măcelarilor, puşi sub „directul" control al sfatului rabinic!

Populaţia jidovească — cartierul urlă în sărbătorile ovreeşti, în idiş — instalată prin fraudă, dacă nu pur şi simplu prin ocupaţie — trebue să fie scoasă din mahala. Imperativul naţional-creştin comandă această operaţie pentru demnitatea românească.

O biserică românească, monument istoric, martoră a trecutului neamului nostru, nu poate să zacă umilită în vecinătatea sinagogilor şi caselor de rugăciuni ovreieşti.

Oricâte voturi s'ar pierde în alegerile comunale sau generale — pentrucă răzbunarea jidovească nu va întârzia să se producă — este vremea să se înţeleagă că demnitatea naţională e mai presus de orice aritmetică electorală.

Pătrunderea ovreiască în mahalaua Udricanului fiind încă o manifestare de înlăturare a elementului creştin, — reacţiunea acestuia trebue să se producă cât mai de vreme.

SPORT

Bătălia abia începe

După declarațiile președintelui...

Data de 21 Iulie trebue notată cu 9 „aldine" în „jurnalul de bord" al footballului românesc.

Într'adevăr, faimoasa decizie a Comitetului Federal care a născocit năstrușnica formulă a celor două serii divizionare a câte 10 echipe — ce fericiți trebue să fie iredentiștii dela Jiul, A. C. F. R., Olimpia C. F. R. și Goldemberg-Brăila! — a însemnat o veritabilă „bombă" a cărei explozie deși n'a cauzat accidente serioase a împrăștiat totuși un fum atât de gros încât este aproape imposibil să mai distingi ceva pe câmpul footballului românesc...

Replica dârză a marilor grupări profund afectate și amenințate în existența lor de decizia dela 21 Iulie, replică venită fulgerător prin crearea recentei „Ligi Naționale Române de Football" părea că va aduce o clarificare a situației printr'o revenire a oficialității la sistemul de până acum care era cel puțin al logicei și al realității.

Iată însă că declarațiile d-lui V. V. Tilea departe de a răspândi ceața o îndesește mai mult.

„De o revenire nu poate să fie vorba. Cunoscând preocuparea celor ce dirijează O. E. T. R.-ul cred că nu greșesc afirmând că în cazul când „particularii" nu se încadrează în vederile lor, s'ar putea întâmpla ca toți acești particulari să fie „lăsați la vatră" iar Statul să-și asume misiunea de a promova footballul.

„Crearea unui Stat în Stat este inadmisibilă și voi ști să înlătur pe acei cari de dragul intereselor materiale, sabotează interesele generale".

Mărturisim că admirăm intransigența președintelui „Federației Române de Football".

Ba ceva mai mult, credem că d-sa este sincer încredințat că prin noua formulă se vor aduce servicii imense sportului românesc.

Ceeace nu ne împiedică însă să observăm că prin decizia dela 21 Iulie s'a sărit peste cal.

Progresul se face prin evoluție.

Domnul președinte vrea să-l facă prin revoluție.

O deosebire, deci, de concepții.

Nu vom relua discuția cu argumente „pro" și „contra" în privința oportunității sau inoportunității unei reforme ca aceea promovată de ultimul consiliu federal.

Am mai făcut-o cu altă ocazie.

Examinând însă pozițiile cu totul ireconciliabile pe care se găsesc situați „adversarii" — pe deoparte președintele federației, iar pe de altă parte marile grupări constituite în „Liga Națională Română de football" — datoria noastră de înregistratori obiectivi ai faptelor este să tragem concluziile cari se impun.

Și concluziile acestea sunt:

1) Dacă cedează președintele, lucrurile intră în normal — și aceasta spre binele footballului românesc.

2) Dacă cedează „Liga" lucrurile reintră în ordine. Nu însă în normal pentrucă nu este deloc normal ca Goldemberg din Brăila să stea alături de Venus din București, spre exemplu...

3) Dacă nu cedează nici una din părți vom avea un campionat al nouilor promovate (A. C. F. R., Jiul, Goldemberg etc. etc.), oficial, cu Federație dar fără... spectatori și un campionat al marilor grupări (Venus, Rapid, Victoria, Ripensia etc.) fără adesiunea Federației, firește, dar în schimb cu aceea a publicului....

În pură logică alte posibilități nu există.

Zeii Federației însă nu vor să cedeze.

Ne temem de înfrângerea zeilor...

Atanase Iftimie

Recapitulând rezultatele

Duminică a fost o zi neobișnuit de bogată în activitate foot-ball-istică, pentru un început neoficial de sezon. S'au disputat nu mai puțin de 10 partide importante, înscriindu-se 55 puncte, adică un mic record de specialitate.

Iată rezultatele:

Ripensia-C. A. O.	5—0
Chinezul-Balm	8—0
Victoria-C. A. Cluj	6—0
Juventus-Klinger	6—1
Tricolor-A. K. Subotica	2—1
Victoria (Const.)-Sp. Studențesc	4—2
C. A. M. T.-Vulturii	4—0
Crișana-Phönix	3—3
Fr. Româna-D. V. A.	3—3
Mica-Gloria	2—2

ZI DE ZI

— *F. C. RAPID a achiziționat pentru acest sezon pe:* Câmpeanu *și* Negru *(portari) și* Pașcanu *(inter-stânga). In linia de atac a feroviarilor va juca și tânăra „speranță"* Horotan.

— **COMISIA CUPEI ROMANIEI nu s'a mai întrunit aseară pentru fixarea programului matchurilor primului tur al acestei competiții.**

Ședința va avea loc mâine la F. R. F. A., sub președinția d-lui ing. N. Codreanu.

TRICOLOR C. F. P. V. din Ploești s'a îndrăgostit subit de neamul lui Arpad.

Ultimele sale achiziții sunt ungurii Cocis și Mosco.

Tricolor C. F. P. V. își pierde, din zi în zi, simpatia noastră.

UN CAMARAD DIN PLOEȘTI ne întreabă ce fel de ziar e „Sportul Capitalei" și de cine e scris.

E „cușer" camarade, deși are conducerea românească (Vergiliu Carola Erlich Economu a fost debarcat de mult).

Il scrie Jach-Birman-Beraru și confrații săi într'u religie și analfabetism. Sunt din păcate, rătăciți și câțiva români pe acolo.....

Sugestia d-tale e bună și la proectul acesta se lucrează.....

N'aș putea însă anticipa rezultatele.

— *RADU OTULESCU, fost organizator român de box, a fost înmormântat ori după amiază la Cimitirul Belu*

Turneul dela 14 și 15

Hungaria e sigură de victorie!...

Hungaria este în plină activitate de pregătire în vederea începerei campionatului ungar. Și cu atât mai intense sunt aceste preparative cu cât primul match îl susține la 22 August (o săptămână după turneul dela București) contra Ferencvarosului, veșnicul ei rival. Acest match este cel mai mare eveniment din campionatul Ungariei. O luptă titanică din cauza rivalității dintre cele 2 echipe. Rivalitatea este atât de mare, încât oricare ar fi preparativele înainte de match și oricât de exagerate ar părea, ele sunt justificate.

In vederea acestui match, antrenorul Hungariei, Schaffer, a întocmit un lung și minuțios program de pregătire, care a început cu... partida Ferencvaros-Austria, când Schaffer a fost observator. După match a declarat:

„Ca ungur, victoria Ferencvarosului m'a bucurat peste măsură, însă ca membru și antrenor al Hungariei nu m'a înfricoșat. Ferencvaros a jucat foarte bine numai în ultima jumătate de oră. Însă, atâta timp cât am o linie de atac formată din jucători de clasă ca *Sas, Müller, Kardoș, Csek* și *Titkos*, nu mi-e frică de Ferencvaros. Aștept cu încredere noul campionat".

Această declarație a apărut în ziarul „Nemzeti Sport".

Firește, matchurile dela București ale Hungariei fac parte din programul lui Schaffer. Ele vor fi un fel de repetiție generală, în cursul căreia Hungaria trebue să arate tot ce știe și ce poate, pentru a vedea cu ce șanse pășește în noul campionat.

*

Eri după masă, Venus a făcut al doilea antrenament cu antrenorul Ianosy. De data aceasta însă și cu balonul.

Dar o primă verificare a jucătorilor, cum și prima încercare de formație, se va produce Miercuri, când Venus va juca pe terenul său un match amical cu A.C.F.R. din Brașov.

*

Comisia de selecție își începe lucrările în vederea matchurilor cu Jugoslavia (A și B) dela 6 Septembrie cu prilejul turneului Hungaria de Sâmbătă și Duminică. Va urmări pe următorii jucători: Iordăchescu, Sfera, Albu, Gorgorin, Gaîn, Ploeștearu, Bodola, Petea, Gruin (Venus), Pavlovici, Bürger, Lazăr, Deheleanu, Bindea, Ciolac, Sepi, Schwartz și Dobay (Ripensia).

B. T. M. T. - P. A. S. (Pucioasa) 3-2 (2-1)

La Pucioasa s'a disputat Duminică 8 crt. un match de foot-ball între B. T. M. T. (Buc.) și P. A. S. din localitate terminat cu victoria feroviarilor la scorul de 3-2 (2—1).

Jocul desfășurat de gazde a fost extrem de dur fapt care a prilejuit rănirea interului dreapta feroviar. Punctele au fost înscrise de *Sifon, Nicu Vasile* și *Georgescu* iar pentru localnici de *Maltezeanu*.

S'au remarcat: *Sifon, Popescu, Brătulescu* dela B. T. M. T. iar dela localnici *Apostolescu* și *Maltezeanu*.

Arbitrajul D-lui Ștefănescu mediocru.

C. I.

Retrogradați pe Phoenix!

Se cunoaște scandalul pe care gruparea iredentistă Phönix din Baia Mare, l-a provocat în viața sportivă românească, încercând să instaureze metoda mercenară a necinstei și a traficului. Cazul Phönix-Craiu Iovan este încă viu în mintea tuturor.

S'a ordonat o anchetă.

Nu vedem însă nici un rezultat. Se încearcă probabil o mușamalizare.

Ei bine, să se știe că măcar de data asta lucrurile „n'au să prindă".

Phönix, grupare eminamente maghiară, și dușmană Statului Român, dovedită ca atare și în plus, prinsă în flagrant delict de rușinos trafic imoral și asportiv, trebue să-și primească pedeapsa.

Conducătorii foot-ball-ului românesc au promis-o: retrogradarea. Să se țină de cuvânt!

Din străinătate

AMERICANII IN EUROPA

Stockholm, 9 (Rador). — După concursul dela Stockholm atleții americani au participat eri la un meeting atletic organizat la Karlstad.

Rezultatele sunt următoarele:

100 m.: 1. Perrin Walker (St. Unite) 10.6 secunde.

400 m.: 1 Mallot (St. Unite) 49.6 secunde.

800 m.: 1. Bush (St. Unite) 1 min. 54 sec. 2. Lanzi (It.) 1:54,4.

1500 m.: 1. San Romani 4 min. 03 sec.

110 m. garduri: 1. Stealoy (St. Unite) 15 secunde.

Aruncarea discului: Lewy (St. Unite) 48.06 m.

Săritura în înălțime: Melrin Walker (St. Unite) 202 cm.

Săritura cu prăjină: Warnerdam (St. Unite) 410 cm.

Ștafetă suedeză: 1. Statele Unite 1 min. 56.8 sec. 2. Europa 1 min. 59,4 secunde.

Mișcarea LITERARA și artistică

Un jidan comentează Cazania

Impietatea săvârșită de Editura Fundațiilor Regale

Editura Fundațiilor Regale anunță o ediție critică a Cazaniei din 1643, a vrednicului Mitropolit al Moldovei, Varlaam.

Luată, astfel, știrea — fără intrare în amănunt — este bună și cinstește pe conducătorul editurii — profesorul Al. Rosetti. Intr'adevăr, înseamnă că d-sa cuprinde în programul editurii, ce i-a fost dată în grijă de M. S. Regele pentru propășirea culturii românești, și difuzarea de cărți vechi și sfinte atât prin cuprinsul lor, cât și prin slova românească.

Astăzi când cineva vrea să citească din aceste vechi cărți, are, întâi, inconvenientul de-a fi scrise în slove cirilice, pe care prea puțini le știu a descifra. Dar, să zicem că cine vrea să citească astfel de cărți se pregătește și știe, deci, slova veche. Atunci, însă, este greu — dacă nu, chiar, imposibil — pentru că vechile cărți ni s'au păstrat în exemplare puține, ce se pot număra — ba, unele, sunt unice. Și, atunci, fiind puține, ne-având, deci, răspândire, trebuie ca să știi o anume carte unde se găsește și, dac'ai absolută nevoie, de ea, atunci, faci și cheltuiești și drumul până la ea — pentrucă de cele mai multe ori, cartea se găsește la Academia Română la București. Și, nu toată lumea este în București.

Iată, deci, un prim avantaj al edițiilor noui. Poți cerceta o carte, acasă, în cine știe ce colț de provincie. Aparatul critic, care însoțește o astfel de ediție, te pune în posibilitatea de-a privi întreg conspectul paginii și de-a reconstitui originalul.

De aceea, știrea că Editura Fundațiilor pregătește o astfel de ediție nu poate decât bucura. Mai ales, când este vorba de CAZANIA lui Varlaam, care prin pitorescul limbii, prin naivitatea sfântă a credinții autorului, este una din cele mai frumoase cărți vechi românești.

Se cade, o cât de succintă definiție. Se cheamă:

„CARTE ROMANEASCĂ
de învățătură Dumenecele
preste an și la praznice împărătești"

Este tipărită cu „zisa și toata cheltuiala LUI VASILIE VOEVODUL". — „Di în multe scripturi tălmăcită. Di în limba slovenească pre limba romeniască de VARLAAM MITROPOLITUL de țara Moldovei. Tipărită în 1643, ea așteptase literă, încă din 1637, când fusese tradusă după Cazania lui Calist Patriarhul și a altora. A avut circulație foarte mare, din cauza felului în care este scrisă. Intr'adevăr, deși ea pare scrisă prea în dialectul moldovenesc, este înțeleasă cu ușurință de un țăran din orice parte a țării astea.

De altfel și asta-i importanța mare a ei — cum este scrisă și apoi, predoslovia, pentrucă — după cum știm, la orice carte bisericească veche — conținutul îi era tradus. Și, totuși, și 'n lungul cărții se găsesc aluzii la moravurile vremii și învățături 'ncărcate de pitoresc cu nimb sfânt.

Nu este 'n subiect, să citâm din cartea asta, care este plină de smerenie și scrisă de Varlaam „ca unu datornicu ce suntu lui Dumnezău cu talantulu ce mi-au datu să-mi poci plăti datoria măcaru de cătu" — și, aceasta „până nu mă ducu în casa cea de lutu a moșilor miei".

Ceea ce, vrem, să spunem, noi, aici, este cu totul altceva. Și, anume, nemulțumirea ce ne-a făcut-o d. Al. Rosetti, pentru că dumnealui a încredințat editarea acestei Cazanii, oarecarelui jidan, J. Byck. Acest domn, de altfel, este cunoscut prin pagini strâmte de filosemitism (se poate spune la un jidan acest termen? — noi îl întrebuințăm, aici pentru eleganță) și, de încă, multe alte pagini false în judecăți, pe care le-a vârît în manualele făcute de d-sa pentru cursul secundar în tovărășa d-lui... Al. Rosetti. Această prietenie, însă, nu putea să oblige pe d. Rosetti să-i acorde acestui jidan editarea cărții.

Sunt destule argumente contra. Unul și nu cel decisiv, este că dacă, astăzi, suntem cotropiți de invazia jidănească, trebuie să ne întoarcem fața spre trecutul curat românesc, să prindem curaj în puterile sufletului nostru — și, apoi, să pornim lupta de liberare. De ce, deci, posibilitatea de-a vedea acest trecut să ne fie... înlesnită de jidanul J. Byck (care n'are nici calitatea de-a fi o forță culturală)? Dar, mai ales, de ce — și acesta-i un argument hotăritor — să dăm voie unui jidan să se apropie de ce ne este nouă sfânt, pentrucă e sfânt românesc și sfânt pentrucă este carte bisericească.

Problema retipăririi CAZANIEI din 1643, ca și orice altă carte veche, este acută — o înțelegem. Nu înțelegem și nu vrem — simplu, nu vrem — ca această carte să fie tipărită sub îngrijirea unui jidan.

Se cere, deci, chemarea, la ordine, a directorului Editurii Fundațiilor Regale. La ordine românească și creștină.

Iar, pentru tipărirea CAZANIEI, soluție? — câte nu sunt! — cea mai bună ar fi o adresă Sf. Sinod și acesta ar putea alege pe cineva care să fie „măcar" tot atât de deștept cât jidanul J. Byck — și 'n plus să fie român și creștin.

Altfel...?

Ca 'n multe — prea multe! — lucruri de ale noastre și, numai, de ale noastre românești și creștine, se va introduce, încă, un jidan — deci, dispreț în plus, pentru vremea de astăzi.

Haralambie V. Eugeniu

Se părăginește Istoria, se pângărește Crucea...

(Urmare din pag. I-a)

restaurarea ei. Impiedecați, anul trecut, să continue lucrarea, vechea catapeteasmă și cripta Voevodului au rămas, iarăș, în uitare.

Sunt, acestea, câteva mărunte pilde din ruina și pângărirea întinse peste toată țara. Priviți bisericile din Iași și chiar acelea din Capitală. Aproape toate sunt flancate de magherițele și tarabele Iudei. Sf. Biserică Șerban-Vodă, Sf. Nicolae-Șelari, Domnița Bălașa și atâtea altele sunt ca niște crini sufocați de năvala ciulinilor iudaici, — în pline cartiere jidovești. In sfârșit, în vecinătatea altor biserici au crescut slobode taverne vulgare, și chiar (lucrul e cunoscut) imunde case de toleranță...

Iată, marele dascăl al Neamului, profesorul Nicolae Iorga, dă din nou alarma: Se dărâmă Biserica Udricani! *Asta, la puțin timp după ce, în congresul Ligii Culturale, la Iași, tot el ceruse, cu o rară vehemență, zone de românizare în jurul Bisericilor noastre. Spunea atunci pedagogul Neamului: „In aceste zone, expropieri vor trebui să permită așezarea unor instituții și unor formații economice,* care să ne aparțină numai nouă. *Dacă nu avem orașul, să avem cel puțin oaze în jurul lăcașurilor care cuprind atâtea din istoria noastră națională, și în care sună clopotele pentru Dumnezeul nostru!"*

A trebuit, așa dar, să vină marele dascăl și să ceară zone de românizare! Zone de românizare, căci altfel ni se asfixiază altarele! Crunt destin! Cumplită osândă, pe umerii sărmanului Neam!

I se dărâmă așezările domnești, i se macină cititorile, i se înăbușe glasurile clopotelor!

Hei, cine poartă răspunderea? Cine ne-a adus aici? Cine a tolerat, până azi, să ni se spulbere casele Domnitorilor și să ni se pângărească iconostasele?...

Zone de românizare, da, — dar mult prea târziu. Va trebui acum, pentru croirea acestor zone, să se apuce, cu strășnicie, biciul lui Iisus și să se alunge, încăodată, zarafii roșcovani din preajma bisericilor, pe care le spurcă! Și va mai trebui ceva, în preajma acestor zone: plantarea unor stâlpi ai infamiei, la care să fie țintuiți toți mișelnicii prin a căror vinovăție s'au lățit putregaiul și otrava până la ușa casei lui Iisus...

Radu Gyr

Triumful revistei „Electro-Cărăbuș"

Ropote de aplauze, salve de aclamațiuni și explozii de ilaritate subliniază seară de seară triumful revistei „Electro-Cărăbuș".

După mai bine de 30 de reprezentații, spectacolul este mai departe în marea preferință a publicului bucureștean, constituind una din cele mai mari izbânzi ale Cărăbușului.

Un succes extraordinar îl obțin cele două numere străine, fantasticul trio acrobatic Franklins și neîntrecutul duo de step Jenkins.

Conducerea muzicală a spectacolului o are apreciatul compozitor, C. Dandrino, care lansează și o serie de melodii de mare priză.

Aspecte, insigne, comentarii

„Viori de lut"

— volumul de adânci rezonanțe lirice al poetului TEODOR AL. MUNTEANU — va fi în curând în vitrina librăriilor. Poezia tânărului nostru camarad de redacție, în întregime inedită până acum câteva zile, a iscat recent vii și contradictorii discuții în lumea noastră literară.

Pluralitatea motivelor de inspirație ale poetului și largile lui posibilități de realizare, au surprins în adevăr, și discuțiile mai ales prin asta se legitimează.

Cum printr'un mic subterfugiu, care la rigoare ar putea fi grav calificat, am intrat în posesia a încă unui poem inedit, îi facem loc aci, cu riscul de a primi mâine un sac de reproșuri din partea autorului.

CANTEC DIN UMBRA

Apropie-te să privim amurgul.
Vino încet.
Dă'mi mâna căci ne vor îmbrânci anti

Și amintirile:
Vor căuta să ne înnece. Nu'ți fie teamă.

Voiu plânge poate.
Nu'ți fie milă; nu te întristeze lacrima mea.

Uită că ești cu mine,
Uită tot.

Nu simți genunchii grei?
Privește, se pregătesc salcâmii să se roage...

Ne-a sosit

— *de peste ocean un număr nou din „FIII DACIEI", revista pe care corespondentul nostru, d. F. A. BOIAN o face să apară în limba română la New-York.*

In editorial, d. Boian face apel la preoțimea româno-americană de a ajuta la unificarea sufletească a păstoriților lor de peste ocean.

In restul numărului interesante știri din țara-mamă și din centrele românești din Statele-Unite.

Remarcăm prezența iconarului George Drumur *cu o nuvelă „Denii".*

„Căciuliță roșie"

— dramatizarea versificată a basmului Scufiței Roșii datorită poeților N. MILEU și RADU GYR se găsește sub tipar la „Cartea Românească" și va apare în prima jumătate a lunii Septembrie.

Volumul va apare în condiții grafice excepționale, ca un omagiu adus memoriei regretatului poet oltean N. Milcu.

Pavel Nedelcu

— redactorul unui prea repede destins, dar viguros la întâia svâcnitură de săgeată — „ARC" literar, prepară pe undeva, prin apropiere de Focșani o antologie a poeziei tinere românești.

Din volum, care va apare sub titlul „CARTEA MORȚII", va lipsi tot ce e poezie cușer. Opera de salubritate literară — atât de necesară — întreprinsă de Pavel Nedelcu îi asigură perpetua noastră simpatie.

Conferința d-lui Mihail Negru la Cernăuți

Cernăuți, 9 August — Duminică 8 August între orele 10—12 a m. a avut loc la teatrul Național din oraș, conferința d-lui Mihail Negru distins scriitor și valoros ziarist, care a vorbit despre „O călătorie dincolo de ecuator". Conferința s'a ținut sub auspiciile Ligii Navale Române de sub președinția activă a M. S. Regelui și sub patronajul d-lui g-ral Dimitriu, comnadantul div. VIII. și a garnizoanei Cernăuți.

Scopul acestei conferințe a fost formarea unui fond pentru construirea unei noui nave, pentru școala navală română.

In mod foarte sugestiv și palpitant d. Mihail Negru, a redat cu un lux de amănunte diferitele aspecte din călătoria pe care a întreprins-o d-sa în Africa și America de Sud, insistând asupra diferitelor aspecte, stări de fapte și situații pe cari îți vine să crezi că nu le-ai putea găsi, decât doar în romane

Conferința a impresionat foarte plăcut auditoriul fiind că d. Negru este unul dintre rarii vorbitori, care reușește să te captiveze creind acel fluid care-ți reține atenția încordată

Să-l urmăm pe Nicolae Iorga

(Urmare din pag. I-a)

ca să treacă la fapte. Scuza e prea confortabilă ca să fie și serioasă. Nenumărate probleme se pot rezolva peste capul guvernanților, cu ajutorul sau împotriva lor. Grupările de dreapta, bântuite de demonul invidiei, sfâșiate de rivalități despre cari se poate spune că sunt naive, despărțite unele de altele de unele diferențe mărunte de redactare doctrinară refuză să se unească, refuză să colaboreze. Ele se pot totuș întâlni pe un teren neutru, pe care, păstrându-și individualitatea, la care țin atât de mult, s'ar înțelege asupra unor chestiuni de cel mai grav interes comun.

Iată, acum, s'a ivit prilejul acestei întâlniri. Bisericile cari nu mai pot respira să fie salvate. In jurul lor să lovească târnăcoapele românismului, pentru a creia zonele de care vorbește d. Nicolae Iorga. Marele nostru cărturar trebuie să fie urmat de toate grupările naționaliste. Căpitanii mișcării să lase laoparte ambițiile personale și interesele de partid, să se desbrace de haina strâmtă a clubului, să renunțe la tot ceea ce este egoism și calcul și să se înregimenteze sub steagul ridicat din nou și cu mai multă pasiune încă, de eroicul luptător dela Vălenii-de-Munte.

Zonele de românizare, reconstruirea bisericilor, mântuirea sufletului nostru, nu se pot realiza decât prin unirea tuturor grupărilor naționaliste.

Biserica Udricani se năruie câte puțin în fiecare zi. Reconstruirea ei poate fi pasul spre o unire sacră a grupărilor naționaliste. D. N. Iorga a dat alarma. Ce mai așteaptă ceilalți?

I. P. Prundeni

DE LA O ZI LA ALTA

TEATRU

CARABUȘ: Electro-Cărăbuș.
COMOEDIA: Om de încredere.
GRADINA MARCONI: Fustele dela minister.
GRADINA A. R. P. A.-COLOS. — Compania Toneanu: „M-lle Nitouche".
TEATRUL NOU, direcția Natalița Pavelescu): „Raiul".
TEMPO: Apărarea are cuvântul.

CINEMA

CAPITOL: Fiul meu... d. ministru, jurnal și completare.
FEMINA: Stan și Bran Aventurieri
ROXI: Fiul meu... d. ministru, jurnal și completare.
A.R.P.A. Trecutul nu iartă și Contrabanda.
TRIANON: Un cântec, o fată și un sărut cu Martha Eggerth.
VOX: Chipuri uitate și Fugara.
FORUM: Eu și cumnata mea și Fata din Salem.
FRANKLIN: Cavalcada și Trei— strengari și o strengăriță.
OMNIA: Acuzata și Piccadily Jym.
CITY: Cavalerii nopții și Viața parisiană.
MARCONI: Strengărița și Am fost Jack Mortamer.
MODEL: Distrugătorul și Escadrila infernului.
DARLY: Un sărut la licitație și Romanul unui spahiu.
FRANKLIN: Închis pentru renovare.
COTROCENI: Voi fi a ta și Păcatul Stelei Parish.
UNIC: Boccacio și Acuzata.
DICHIU: O crimă pasională și Un bărbat original.
ORFEU: Shirley Temple în Suflete sbuciumate și Regina Junglei.
TRIUMF: Bestia umană și Sub teroarea delictului.
MILANO: Nopți pariziene și Escapada.
DOROBANȚI: Mister Floow și Prizoniera din junglă.
LIZEANU: Crinul din mocirlă și Marietta.
DOAMNEI (fost Manon): Echipagiul și Malec răpit de gangsteri.
PACHE: Adolescența și Insula groazei.
CENTRAL: Frontul invizibil și Miracolul mascat.
LILLI: O noapte d egroază și Broadway pe gura cheii și revistă.
ILEANA (Cală și terasă. Str. Avrig: Școala Bărbaților.
ȘIC: Un soț ideal și Stan și Bran aventurieri.
DORY: Ultimul păgân și Misterul din Cazino.
UNIC: Jeny și Femeia în frac.
DIANA: Băetana și Craiul pădurilor.
FLORIDA: Regina Elisabeta a Angliei și Casa misterioasă.
CARMEN SYLVA (Kisseleff): Metropolitan și Secretul lui Buda.

RADIO

MARȚI, 10 AUGUST
RADIO-BUCUREȘTI RADIO-ROMANIA

13.10. Concert de prânz. Orchestra Frații Stănescu (voce: Titi Botez).
14.10. Radio-jurnal. Ora. Mersul vremii. Bursa. Știri interne și externe.
14.25. Continuarea concertului.
15. Ultimele știri.
19. Ora. Mersul vremii.
19.03. Concert de muzică variată Orchestra de salon Radio, dirij. de Const. Nottara.
20.15. Mișcările apelor, Dincă Samurcaș.

RADIO-ROMANIA
20.35-21. Muzică populară românească (discuri).

RADIO-BUCUREȘTI
20.35. Al. Grozuță (canto). Cântece românești.

RADIO ROMANIA ȘI RADIO BUCUREȘTI
21. Concert de muzică franceză (discuri).
22.30. Sport. Radio-jurnal.
22.45. Concert de noapte al orchestrei Gică Ionescu-Găină, transmis dela restaurantul „Continental."
23.45. Jurnal pentru străinătate în limba franceză.
23.55. Ultimele știri.

RADIO EXPERIMENTAL I
(Institutul Electrotechnic)
21. Muzică variată.
21.15. Muzică românească.
21.30. Informațiuni universitare.
21.40. Muzică distractivă.

RADIO EXPERIMENTAL II
(Institutul Electrotechnic)
18-19. Emisiuni de probă.

MIERCURI, 11 AUGUST

RADIO-BUCUREȘTI
RADIO-ROMANIA

6,30. Deschiderea emisiunii: Gimnastică ritmică. Radio-jurnal, Concert de dimineață (discuri).
7,30. Inchiderea emisiunii.
13. Ora, Culturale, Sport, Cota Dunării.
13,10. Concert de prânz. Cântece populare din toată lumea (discuri).
14,10. Radio-jurnal. Ora. Mersul vremii. Bursa. Știri interne și externe.
14,25. Muzică distractivă (discuri).
15. Ultimele știri.
19. Ora. Mersul vremii.
19,03. Concert de muzică variată și națională. Orchestra Costică Tandin (canto: Mia Braia).

UNIVERSITATEA RADIO
20,30. Medici de ieri, de azi și de mâine, de prof. dr. C. Bacaloglu.
20,50. Fritz Kreisler, Jaques Thibaud și Yehudi Menuhin (discuri).

RADIO ROMANIA
21,30—22,30. Muzică distractivă (discuri) Fox de Mundy și Fox de Prima.

RADIO BUCUREȘTI
21,30. Concert de pian. D-na Grete Militineanu.
22,05. Mihail Sheel (bariton).

RADIO-ROMANIA și RADIO-BUCUREȘTI
22,30. Sport. Radio-jurnal.
22,45. Concert de noapte al orchestrei de salon Radio, dirij. de D. Teodoru.
23,45. Jurnal pentru străinătate, în limba franceză.
23,55. Ultimele știri.

CAPITOL ȘI ROXY
Clubul Sinucigașilor

VIAȚA POLITICĂ

Preludiul rupturii național-țărăniste

D. Ion Mihalache e pus într'o dilemă nenorocită. Hotărîrea d-lui Iuliu Maniu și amenințările grupului de centru. — Intrunirea dela Sovata —

Duminică, după cum ne informează cei cari trăiesc în preajma Bădăcinului, are loc o nouă consfătuire național-țărănistă la Sovata, sub președinția d-lui Iuliu Maniu.

Ce se va discuta?

D. Iuliu Maniu vrea să clarifice, odată pentru totdeauna, situația echivocă din partidul național-țărănesc.

Se știe, că la congresul dela 4 Aprilie d. Mihalache și-a asigurat din nou șefia, pe considerentul că în ziua de 15 Iunie VA ADUCE PARTIDUL LA PUTERE. D. Iuliu Maniu a fost sceptic, a zâmbit, dar a acordat un ultim termen d-lui Mihalache.

In adevăr, prevederile d-lui Maniu s'au adeverit. Național-țărăniștii sunt încă în opoziție. Și ne găsim la 10 August. Deci două luni după scadență.

La Sovata, d. Iuliu Maniu va expune toate aceste lucruri și VA CERE CA D. ION MIHALACHE SA PARASEASCA PREȘEDINȚIA PARTIDULUI, căreia nu-i poate face față cu succes.

D. IULIU MANIU

Maniștii cred că a venit momentul ca șefia să fie trecută asupra d-lui Iuliu Maniu, deoarece d-sa ar putea restabili ordinea în partid, ar deschide drumuri noui și ar anihila adversitatea partidelor naționaliste îndreptată azi împotriva național-țărăniștilor.

O șefie Iuliu Maniu?

Este cert că centriștii se vor opune cu îndârjire ca d. Maniu să ajungă șef. Ei argumentează că d. Maniu ar înăspri situația, pentrucă NU prin șantaj și prin amenințări se ajunge la guvern.

Dacă e vorba de debarcarea d-lui Mihalache — **pe care o găsesc necesară,** — centriștii cred că d. COSTACHESCU E CEL MAI INDICAT să treacă la președinția partidului.

Așa dar: în ziua când maniștii vor veni să revendice șefia pentru d. Iuliu Maniu, vor întâmpina opunerea categorică a grupului de centru.

Ni se spune că în această situație d. Maniu va denunța fuziunea cu partidul țărănesc și va acționa, cum va crede că e mai nemerit, numai cu naționalii d-sale.

D. Mihalache e pus într'o dilemă nenorocită: DACA NU DEMISIONEAZA DELA PREȘEDINȚIE RISCA DESFACEREA PARTIDULUI, DESFIINȚAREA LUI CA ORGANISM POLITIC; **dacă demisionează și printr'un concurs de împrejurări d. Maniu ajunge șef, grupul de centru, în frunte cu d. Costăchescu, părăsește în bloc partidul.**

Iată zile grele pentru național-țărăniști.

Se pare că întrunirea de Duminică dela Sovata e preludiul desfacerii partidului, care a înșelat, în două rânduri, speranțele țării.

Vimo

Sfârșiți odată cu abuzurile!

O manifestație de simpatie pentru lupta noastră dreaptă

In legătură cu campania pe care o ducem împotriva unor abuzuri dela ministerul de finanțe, funcționarii superiori titrați ai acestui minister ne trimet următoarea telegramă:

Domnului
Dr. ILIE RADULESCU
Directorul ziarului „PORUNCA VREMII"

Funcționarii ministerului de Finanțe, încrezători în lupta ce o duceți contra favoritismului și a tuturor ilegalităților ce se fac în administrația ministerului de Finanțe, mulțumesc atât dvs. cât și reprezentantului ziarului dvs. pe lângă ministerul de Finanțe d. Petre Tipărescu, pentru faptul că ați dat alarma să se împiedice cea mai mare nedreptate ce se încearcă a se face prin avansarea d-șoarei Elena Lupescu-Cojocaru la gradul de șef de serviciu. Ceeace se face constitue nu numai o jignire adusă nouă, funcționarilor slujbași vechi, elemente de valoare și cu studii superioare, dar și o sfidare adusă aparatului nostru administrativ, pentru că aceasta va constitui unicul caz în administrația țării, când o femeie este ridicată într'un post de conducere și răspundere contra tuturor legilor țării. Am sesizat de această nedreptate pe d. ministru Cancicov și pe toți membrii Comisiunii de înaintări, dar până acum vedem că nu s'a luat măsura care să ne mulțumească.

Credem că telegramele noastre de protest au fost împiedecate să ajungă la destinație. Rugăm încă odată a protesta și dvs. alături de noi, și a continua lupta ce ați început pentru intrarea în legalitate, iar noi vă trimitem toată stima și admirația pentru neînfricoșatul dvs. curaj.

Să trăiți,
Pentru 28 șefi de serviciu titrați
AUREL IONESCU

FEMEIE ROMANCA!

Nu te uita că jidanul îți vinde mai eftin. Asta-i numai aparent ca să te înșele. In fond el ne ia tot șapte piei. Marfa lui, când e mai eftină, e dela foc. Până la urmă tot noi suntem păcăliți.

Vimo

O dureroasă confundare

Un dobitoc, membru al partidului național-țărănesc, ne trimite o carte postală în care încearcă să demonstreze, că d. Grigore Filipescu - Tantieme, Mafalda d-lui Mihalache, e „o icoană a neamului românesc".

După ce își scuipă toată prostia, individul ne atrage atenția: „Grigore Filipescu-Tantieme n'a luat nici un ban dela țara lui și își cheltuiește banii munciți pentru scumpa lui țară".

Abia acum ne dumirim: însul care ne scrie confundă pe răposatul Nicolae Filipescu cu Grigore Filipescu-Tantieme.

Câtă profanare pentru memoria marelui dispărut, care s'a condus, în adevăr, toată viața după principiul: „Ție scumpă țară, puterea mea de muncă și puterea mea de iubire."

Două sute de ani
dela zidirea bisericei Udricani

(Urmare din pag. I-a)

Saul Israilovici răsună de cântece evreești. Sidy Thal și alte, goniturl dela Warșovia, desfată jidovimea de la Barascheum, acest adăpost al caritățli comercializate israelite și al strâmbăturilor în idiș, în vreme ce preotul creștin se strecoară umilit și plânge cu lacrimi amare și neputincioase pe zidurile fărâmițate ale Ierusalimului creștinesc.

Un singur negustor creștin a rămas în toată mahalaua, cucerită de jidovime, în vreme ce negustorimea ovreiască se lăfăe sub controlul „sfatului rabinic", singurul control în această parte a orașului în care nu se vede nici un picior de autoritate românească.

STRAZI JIDOVEȘTI IN CAPITALA ȚARII

Numirile de străzi românești au dispărut de mult din mahalaua drept credincioșului creștin Udrican. Numele voevodului Matei Basarab îl întâlnim la un chilometru depărtare de biserică împreună cu acela al mitropolitului Ghenadie Petrescu. Ca să ajungi la biserica Udricanului trebuie să treci pe străzile „**Doctor Beck**", „**Doctor Schahman**" și „**Iuliu Barasch**"...

Se poate atâta jicnire a sufletului românesc, se poate atâta inconștiență a comisiunei pentru nomenclatura străzilor care lucrează pe lângă primăria Capitalei?...

Era nevoie ca năvala galițiană, ca ocupația jidovească — prin înlăturarea creștinilor în cursul anilor — să fie comemorată și prin iudaizarea numelui străzilor în preajma uneia dintre cele mai vechi biserici, poate cea mai veche, din cuprinsul Bucureștilor!

NU SE CUTREMURA NIMENI?

Ce mai trebuie ca umilința să fie întreagă, ca paharul să fie plin?

Este, poate, necesar ca preotul Victor Popescu să primească propunerea jidovilor pentru repararea lăcașului Domnului nostru Iisus Hristos, vândut de Iuda pentru treizeci de arginți?

E necesar?

Nu se cutremură nimeni?

Nu se năruie catapeteasma și nu tresare țărâna care adăpostește oasele Ciucerului Udrican?

Pentru că s'a făcut — se șoptește că s'a făcut — asemenea pălmuitoare propunere, așa cum s'a făcut — nu știu dacă s'a primit — pentru altă străveche biserică din București...

DAȚI DREPTURILE BISERICII!

Este vremea, măcar acum în ceasul al doisprezecelea, să se trezească toate sufletele creștinești din Capitală și să ceară restaurarea bisericei Ciucerului Udrican, unul dintre cele mai modeste, dar mai însemnat din punct de vedere românesc, monument istoric.

Aplicând și pentru București, inițiativa luată pentru Iași de a se forma o zonă creștină în jurul bisericilor, să se exproprieze, pentru utilitate publică, în interesul apărării creștinătății, toate proprietățile aparținând proprietarilor necreștini și să se transforme așezământul „Barascheum" într'o casă a caritățli creștine.

Iar primăria Capitalei, mai cu seamă primăria sectorului II (Negru) care nu s'a dat în lături să înzestreze așezămintele ovrești, cu nesocotirea demnității creștine, să dea bisericii Udricanului măcar ceiace-i este datoare pentru exproprierea bisericei de locurile ce le stăpânea în danie, spre a face scuar jidanilor.

Să se dea drepturile sfintei biserici, cât mai e vreme, să se cinstească lăcașul Domnului măcar în al doisprezecelea ceas, să se curețe locul de orice învecinare pângăritoare.

Să se facă toate acestea înainte ca indignarea creștinească — atâta vreme adormită — să se trezească și să ceară socoteală tuturor celor ce s'au făcut răspunzători de uitarea și jicnirea cititorlei Ciucerului Udrican.

Sinu Dumbravă

Știri politice

Circumscripția 16 a Partidului Național Creștin din Sectorul II Negru, reluându-și activitatea politică, anunță pe membrii săi, că astăzi Marți 10 August a. c. orele 9 seara, va ține ședință publică în noul său local, din str. Agricultori No. 73.

Toți membrii acestei circumscripții sunt rugați a lua parte la ședință, prezența tuturor fiind obligatorie.

*

Lăncierii din sect. III Albastru au avut o întrunire la „Casa Albastră". S'au citit rapoartele de activitate, după care a vorbit d. N. Mucichescu-Tunart.

*

ASTAZI are loc o importantă conferință interministerială, care va discuta problema atât de acută a combaterii malariei.

Conferința va fi prezidată de d. dr. Costinescu.

Vor lua parte d. M. Cancicov titularii sau reprezentanții ministerului muncii și agriculturii precum și un reprezentant al Eforiei spitalelor civile.

D. general Alimănișteanu va face un expozeu asupra activității desfășurată de premilitari pentru combaterea malariei.

Svârcolirile d-lui Madgearu

Fostul ministru de finanțe e supărat, că nu a fost ales președinte al consiliului județean de Ilfov

Național-țărăniști continuă să se agite pe chestia constituirii consiliului județean de Ilfov.

După ce au absentat în bloc în ziua instalării, au curajul să susțină că e ilegal consiliul ales și că se impune dizolvarea lui.

Dealtfel, au introdus, în acest sens, o contestație la Curtea superioară administrativă.

Ce se va alege din contestație? Dacă în țara aceasta lucrurile s'ar petrece ca în Erzerum și dacă d. Madgearu ar avea latitudinea să-și satisfacă toate capriciile, desigur că s'ar admite contestația.

Cum, însă, ne conducem după legi și cum contestația nu are nici un motiv serios, desigur că național-țărăniștii vor fi pălmuiți de Curtea superioară administrativă.

Pălmuiți, pentruca să priceapă că nimeni nu are dreptul să zădărnicească desăvârșirea unei opere de gospodărie.

După alegerile dela Cluj

Dece au învins național-țărăniștii

Așa dar, după cum am bănuit, alegerile județene dela Cluj au însemnat înfrângerea d-lui Al. Lapedatu, președintele organizațiilor liberale din Ardeal și au adus succes național-țărăniștilor.

Dece a fost învins, în fief-ul d-sale, d. Al. Lapedatu?

In ultimii ani actualul președinte al Senatului a neglijat complet cadrele și a nemulțumit o serie de elemente tinere și muncitoare. Iar în locuri de răspundere au fost ridicați oameni fără nici o pregătire. In loc să se facă o severă selecțiune a valorilor, s'a ținut seamă numai de anumite prietenii și obligații personale.

Rezultatul: acasă la d-sa, în județul pe care-l conduce de 20 ani, d. Lapedatu a fost înfrânt în alegeri.

Dece au câștigat bătălia național-țărăniștii?

Abili mânuitori ai minciunei, pricepuți demagogi, național-țărăniștii au colindat sat cu sat, au risipit băutură, au împărțit bani și și-au asigurat concursul tuturor minoritarilor. Astfel, din cele 11000 de voturi, aproape 5000 sunt ale grupurilor anarhice puse în slujba Moscovei.

Lumea, dealtfel, cunoaște aceste lucruri și apreciază așa cum se cuvine mult trâmbițatul „succes" național-țărănist.

Să ne mai revoltăm?

Pe marginea alegerilor comunale din Făgăraș

Părintele protoiereu Octavian Popa, profesor de religie, ne atrage atenția că din consiliul comunal al orașului Făgăraș, recent ales, fac parte 15 minoritari — unguri și sași.

In adevăr, e dureros că din 28 de consilieri 15 sunt minoritari, printre cari doi jidani. Vina o poartă, însă, partidele politice românești, cari nu au înțeles să-și dea mâna să alcătuiască un bloc, ca la Brașov, și să lupte pentru primenirea vieții instrăinate a Făgărașului.

Partidele politice luptă pentru împlinirea intereselor personale și desconsideră, cu o criminală nepăsare, comandamentele timpului.

Să ne mai mirăm, să ne mai revoltăm, că în consiliul comunal de Făgăraș au pătruns 15 venetici?

Nu!

Ne resemnăm și așteptăm ca oamenii noștri politici să se desmeticească.

Arătarea unui ucigaș, e un delict?

Cazul dela tribunalul Vaslui

D. C. Dima, din Vaslui, ne scrie că asasinatul comis de generalul Gabriel Negrei are un epilog foarte interesant.

Iată-l:

„Pentrucă am îndrăsnit, în 1936, ne spune d. Dima, să arăt cine a ucis pe țăranul C. Moruzi, sunt dat în judecată. Am termenul procesului la 15 Septembrie, la tribunalul Vaslui. Și în timp ce eu nu pricep nimic din toată această întorsătură, jidanii vasluieni jubilează".

In adevăr, dacă lucrurile stau așa, ne aflăm în fața unui caz ciudat.

Deferit instanței penale pentru arătarea unui individ, care a tras cu pistolul într'un locuitor?

Avem impresia că d. Dima a fost indus în eroare de vre-un funcționar al tribunalului.

Altfel, nu vedem în ce articol din codul penal s'ar putea încadra presupusul „delict".

Zidurile Kremlinului „tabu"

NEW-YORK. — Ziarele americane atrag atenția asupra unui nou diferend provocat la Leningrad de vizita unor turiști americani.

De data aceasta le-a fost refuzat accesul în oraș la 10 pasageri și 4 oameni de sevriciu de pe vasul „Rotterdam" al companiei „Olanda - America - Linie", fără ca autoritățile sovietice să dea pentru aceasta vreo explicație.

Adevărata față a Uniunii Sovietice a fost descrisă recent de cunoscutul ziarist american James Cromwell, care vizitând Moscova și voind să fotografieze o parte din Kremlin a fost arestat de G. P. U. și interogat timp de două ore.

Cromwell a declarat la înapoerea sa în New-York, că U.R.S.S. nu e în stare să-și reorganizeze economia și merge — cu pași repezi — spre un nou HAOS.

Situația politică din Franța

Internaționalele comunistă și socialistă urmăresc fuzionarea lumii muncitoare din Franța, în „partidul unic". Acțiunea contra-revoluționară din Confederația generală a muncii. In timp ce extrema stîngă urmărește realizarea Uniunei Republicelor Socialiste Franceze, dreapta se ceartă!

Situația politică din Franța se agravează din zi în zi, nu numai din cauza dezastrului financiar și economic în care a fost adus statul francez, prin legislația socială a guvernului Blum. Acest fapt a determinat numai o accelerare a crizei politice din Franța, prin acțiunea pe care o desfășură Internaționala socialistă și cea comunistă.

MASSELE MUNCITORESTI SE INDEPARTEAZA DE SOCIALIȘTII D-LUI BLUM

Opinia publică, mai ales marile masse muncitorești, au fost dezamăgite de guvernarea d-lui Leon Blum, deoarece acesta a trebuit să demisioneze pentru un fapt neînsemnat, necunoscut până acum în analele politice ale Republicei. Guvernul Blum s'a prăbușit, nu din cauza votului Senatului, deoarece d. Leon Blum avea o majoritate compactă la Cameră, — acest guvern s'a prăbușit din cauză că nu mai putea face față situației economice și financiare.

Rând pe rând, devalorizarea francului, cu reducerea valoarei lui aproape la jumătate, consumarea împrumutului intern, în valoare de aproape 9 miliarde, realizat pentru apărarea națională și cheltuit pentru satisfacerea nevoilor imediate ale tezaurului; împrumutul pe piața engleză; cheltuelile necesitate de aplicarea legilor cu caracter social, — toate acestea au sdruncinat în mod serios finanța și tezaurul francez. Deasemeni, ceeace mai contribuie la îndepărtarea masselor muncitoare de socialiștii S. F. I. O. (Section française internationale ouvrière) este, fără îndoială, prezența d-lui Leon Blum într'un guvern a cărui politică financiară și economică este complet opusă aceleia pe care a practicat-o d. Vincent Auriol, ministrul de finanțe al guvernului Blum.

PARTIDUL UNIC

Dar în afară de aceste fapte cari au o mai redusă importanță, ceeace constitue cu adevărat elementul de reală primejduire a unității naționale a Franței este tendința, foarte accentuată, de fuzionare a socialiștilor și comuniștilor într'un organism politic care se va numi „partidul unic".

Această acțiune, pentru care și-au dat consimțământul și socialiștii în congresul ținut recent la Marsilia, tinde, prin realizarea ei în partidul unic, la completa aservire a Franței, Moscovei, știut fiind că cele două internaționale se inspiră și respiră prin ceeace indică și dă Moscova.

Mișcarea revoluționară a d-lor Thorez, Cachin și Blum se va putea realiza, prin instaurarea unui guvern comunist la conducerea Republicei, numai prin această fuziune și prin concursul pe care-l va da Confederația generală a muncii (C. G. T.) care numără 5-6 milioane aderenți și care este condusă de d. Leon Jouhaux.

ESPECTATIVA SOCIALIȘTILOR

Ceeace stă în calea fuziunei este rezerva socialiștilor cari nu vor să primească ordine dela comuniști și cari, chiar în cazul fuziunei, vor să-și păstreze individualitatea și programul politic. De aceia la apelurile drastice ale oficiosului partidului comunist „L'Humanité" prin cari socialiștii sunt invitați să aplice rezoluțiile congresului dela Marsilia, procedând la fuzionarea comitetelor și organizațiilor socialiste și comuniste, — socialiștii, prin oficiosul lor „**Le Populaire**", nu răspund nici un rând. Socialiștii d-lui Leon Blum pare că au adoptat o politică de espectativă, de rezervă, de așteptare.

CURENTUL ANTI-REVOLUȚIONAR DIN C. G. T.

Ceeace, însă, contribue, în cea mai mare măsură, la zădărnicirea planurilor comuniștilor și socialiștilor extremiști este curentul politic care s'a format în lumea muncitorilor C. G. T.-riști.

In adevăr, Confederația generală a muncii, este cea mai puternică organizație revoluționară din Franța însumând quasi-unanimitatea lumii muncitoare franceze. Scopul politic al acestei organizații — care, după cum spuneam, numără 5-6 milioane membri, — este de a fi promovate interesele sociale ale muncitorimei. Insă prin infiltrația comuniștilor C. G. T.-ul, sub conducerea d-lui Leon Jouhaux, constitue un adevărat stat în stat exercitând o puternică influență asupra guvernului. Existența Frontului popular se datorează mai ales acestei organizații. Insă prin presiunile pe cari le fac comuniștii pentru a putea capta, în favoarea lor, birourile politice ale C. G. T.-ului, — muncitorimea francezâ a început să-și dea seama că organizația ei tinde a nu mai servi interesele pur muncitorești, locale, ale francezilor, — ci tinde întru a fi complet la dispoziția Moscovei. Din această pricină, s'a format, chiar în sânul C. G. T.-ului, acel curent anti-revoluționar care stăvilește toate poftele comuniste.

DAR DREAPTA FRANCEZA?

Din aceste date se poate constata care este situația politică în rândurile stângei și extremei stângi franceze. Și pentru a avea un tablou complet al situației politice din Franța, va trebui să amintim și ce se petrece în lagărul dreptei.

Intr'un cuvânt: în momentul de față dreapta trece printr'o gravă criză de conducere neputând contribui sub nici o formă la echilibrarea politică a Franței amenințată de acțiunea intensificată a comuniștilor.

Asupra colonelului de La Rocque planează unele acuzații cari, chiar dacă nu sunt adevărate, nu-i pot servi întru nimic lui și partidului social francez; iar Jacques Doriot, al cărui tânăr partid popular francez și-a început acțiunea anti-comunistă sub foarte promițătoare auspicii, — este bătut în alegerile parțiale recente, chiar la Saint Denis, fieful său politic, de către contracandidatul comunist! Cât privește „L'Action Française" aceasta a rămas pe aceiași poziție pur ideologică. Regalismul lui Charles Maurras și Leon Daudet este o floare crescută prea încet și prea târziu din pământul republicei! Iar d-nii Tardieu, Laval, Chiappe, general Castelnau, etc., așteaptă! *

Confuzia care există în toate taberile politice din Franța, nu va dura multă vreme. Clarificarea definitivă se va produce în scurt timp. Cine va birui, rămâne să se vadă. Fapt este, că actuala conjunctură politică este extrem de primejdioasă pentru politica tradițională, de echilibru și pondere, a Franței. Comuniștii și socialiștii extremiști înalță, mereu, prin toate colțurile Franței, noui baricade, pregătindu-se de zor pentru lupta cea mare, care ar putea să însemne realizarea **Uniunii Republicelor Socialiste Franceze,** — în timp ce dreapta se ceartă sau discută teorie politică...

st. i.

Jidanii despre români

Pentrucă le acordăm ospitalitate, suntem taxați „bandiți". Scrisoarea unei jidoafce trimisă în America

O jidoafcă bogată din București are un fecior în America. Și așa cum procedează toate creaturile lui Israel, într'o scrisoare pe care i-a trimis-o, ne batjocorește și ne categorisește: *„bandiți"*.

Dece?

Pentrucă suportăm loviturile haldăilor și pentrucă le acordăm ospitalitate.

Iată și textul scrisorii:

„Nu-i ușor să suporți atâta suferință. Cred că ai citit jurnalele pe cari ți le-am trimis și ai înțeles ce necaz mare au toți pe nația noastră. De aceea te rog să mă sfătuiești CE SA FAC AICI.

„Află că primăria mi-a dărâmat o casă pe care am avut-o în Cuza Vodă. Nu mi-a dat nici un ban, că zice că-i insalubră.

„Ce să mă fac, dragă Albert? Cu svonurile astea care se aud aici și de cari chiar madam OSKAR KAUFMAN zice că sunt adevărate, nu mai am nici un curaj. Câte odată mă înfurii și aș vrea să vând tot. Dar nu pot pleca de aici, peste hotare, cu banii ce i-aș obține din vânzarea averii. Se opun legile goilor.

„Eu cred că e mai bine să trec pe numele copilei tale tot ce am, că nimeni nu va ști că sunt evreică. Ea e americană și va putea dispune cum va vrea când va fi mare și când bunul Dumnezeu poate va ajuta evreilor să învingă

„Răspunde-mi urgent, că de la fratele tău Eduard nu pot cere nici un sfat. El e căsătorit cu o creștină și ea nu sufere pe evrei. Il învață să se boteze în legea goilor. Ar fi o crimă și Iehova l-ar pedepsi. Dealtfel, din această cauză îi merg prost și gheșefturile.

„Dragă Albertică, să nu mă lași în părăsire că aici în mijlocul românilor zilele mele sunt amare. Mă îngrozesc când citesc în ziarele lor că Cuza are cu el atâta mulțime de oameni. Ce mă fac dacă într'o zi vin huliganii ăștia să conducă țara? Mă spânzur.

„Eu aștept răspunsul tău și iată și alte noutăți de pe aici: Ana Pauker, acea femee curajoasă care a vrut să desființeze pe goi și să facă să ne mândrim și noi cu ce este azi în Rusia, a fost închisă. S'au făcut rugăciuni pentru salvarea ei la toate sinagogile, dar a rămas sărmana la pușcărie.

„E așa o jale în toată țara din această cauză, pentrucă ea era cea mai deșteaptă propagandistă a crezului nostru. Cine știe când se va mai naște una ca ea?

„Altceva, dragă Albertică, să știi că toți tinerii noștri, haluți, macabei, sunt așa de prigoniți pentrucă citesc cărți comuniste. Ce, știu românii să facă o politică înaltă? Ei merg cu Cuza, cu Vaidă, cu Gogă și altceva habar nu au.

„Să mai știi că familia Goldner care a stat în Regală are copii foarte buni. Unul s'a făcut rabin și altul e membru de frunte al partidului evreiesc. Pe sora lor Fridica să vezi ce cucoană frumoasă s'a făcut. Este negustorească, are magazin de mașini de scris și s'a îmbogățit.

„Eu aștept acum răspunsul tău și spune-mi ce se mai aude pe acolo despre evreii din lume".

Iată, așa dar, în corespondențele lor cu rudele din America, că jidanii ne înfățișează ca tâlhari. Pentrucă le dăm ospitalitate, suntem bandiți.

Alte comentarii sunt de prisos.

Acordul dintre Siria și Liban

Damasc, 10 (Rador). — Conversațiile dintre Siria și Liban au dus la încheerea unui acord cu privire la reglementarea intereselor comune ale celor două țări.

Încă un stoc de 100 de tractoare pentru agricultori

Am anunţat la timp că Uniunea Camerelor de agricultură a început tratativele în vederea încheierii unei noui comenzi de 100 de tractoare, cari vor fi scutite de taxele vamale.

Aceste tractoare se vor vinde prin Uniunea Camerelor de agricultură, numai acelor agricultori cari au înaintat o cerere în acest sens.

Până în prezent nu se poate preciza firma care va furniza noul stoc de tractoare, deoarece Uniunea Camerelor de agricultură a primit mai multe oferte dela diferite case din străinătate şi româneşti.

Livrarea se va face numai începând dela 1 Februarie, anul viitor.

Exportatorii vor primi din nou prime de valorificare?

In legătură cu scăderile la grâu şi orz, despre care vorbim într'altă parte a paginei, suntem în măsură să anunţăm că exportatorii vor cere să se revină asupra deciziei prin care prima de valorificare a fost anulată.

In acest scop se va înainta ministerului cooperaţiei un memoriu, care va fi luat în discuţie la viitoarea şedinţă a Oficiului pentru valorificarea grâului.

Memoriul în chestiune pare să nu fie rezolvat favorabil, deoarece în urma scăderilor menţionate însăşi organele cari se ocupă cu valorificarea cerealelor au de suportat pagube însemnate.

Începe achiziţionarea inului şi cânepei

Se ştie că de curând a luat fiinţă o Federaţie naţională cooperativă pentru industrializarea textilelor.

Această nouă instituţie va începe să achiziţioneze în şi cânepa disponibile pe diferite pieţe.

Achiziţionarea se va face prin federalele cooperative din întreaga ţară.

Deasemenea Federala naţională cooperativă pentru industrializarea textilelor a luat în studiu chestiunea construirii clădirilor necesare celor trei topitorii şi filaturi.

Din informaţiile pe care le deţinem, mai putem anunţa că în cursul acestei săptămâni va începe să activeze şi Oficiul naţional al textilelor.

Preţul grâului a scăzut cu 3000 lei la vagon

In ultimele zile s'au înregistrat simţitoare scăderi la grâu şi orz.

Astfel la piaţa Brăilei, preţul grâului a scăzut cu 3000 lei la vagon, în comparaţie cu cotaţiunile de acum o săptămână.

Deasemeni s'au produs scăderi mari la orz, care dela 37.500 lei vagonul, cât era cotat la sfârşitul lunei Iulie, a scăzut la 33.000 lei predat linie port şi la 34.000 lei cu tichet, la silozurile din docuri.

Această nouă situaţie a pieţei cerealelor se datoreşte recoltei excelente de grâu din America, Australia şi Rusia, cari caută să-şi plaseze marfa la preţuri extrem de scăzute.

Apele minerale româneşti şi boalele ficatului

Ficatul este o glandă de o importanţă foarte mare în organism şi cu o funcţiune complexă foarte greu de explorat. De aceea cercetările clinice şi experimentale asupra diferitelor funcţiuni ale ficatului sunt greu de condus şi cu atât mai mult când este vorba să precizăm acţiunea diferitelor ape minerale asupra multiplelor funcţiuni hepatice. In schimb însă funcţiunea băşicei fierei este mult mai bine studiată din punct de vedere experimental, pe om şi pe animale.

Vezicula biliară (băşica fierei) îşi măreşte secreţiunea prin întrebuinţarea următoarelor ape minerale: Bodoc (Matild), Zizin (Ferdinand) Sărata-Monteoru nr. 2 şi îşi scade secreţiunea prin apele minerale: Slănic (toate izvoarele), Malnaş (izvorul Maria), Sân-Giorgiul Românesc, Căciulata, iar apa de Covasna (Horgas) nu influenţează cu nimic secreţiunea biliară.

Boalele ficatului cari beneficiază în largă măsură de tratamentul balneoterapic sunt următoarele: icterele infecţioase benigne cu repetiţie, cholemia familială, congestiile ficatului cu hiperchlorhidrie, constipaţie şi obezitate, cirozele şi în special litiaza biliară (piatră la băşica fierii).

Icterele infecţioase benine cu repetiţie cari sunt inflamaţiuni ale căilor biliare cu leziuni intense ale celulei ficatului, sunt apte de a fi tratate cu ape minerale, căci se realizează o cură de repauz pentru celula hepatică. In acest cadru de tratament intră izvoarele minerale menţionate mai sus, cari micşorează secreţia biliară, ţinând seamă în acelaş timp şi de chimismul stomacului (hiperchlorhidrie, etc., adică aciditate mărită): Se prescriu pentru această boală izvoarele nr. 1 şi nr. 1 bis din Slănicul-Moldovei, Sân-Giorgiul Românesc şi izvorul Maria din Malnaş care are o uşoară acţiune laxativă.

Cholemia familială beneficiază ca şi ictérul beniza de aceleaşi izvoare de ape minerale.

Congestiile ficatului ce se traduc prin mărire uşoară a ficatului şi puţină durere, se însoţesc adesea de hiperchlorhidrie stomacală (acizii stomacului în exces). S'a constatat că tratând bolile stomacului ce au şi hiperchlorhidrie, facem să dispară şi congestia ficatului. Se recomandă ca atare izvoare de ape minerale pentru tratamentul hiperchlorhidriei.

Congestiile hipatice ale constipaţilor şi obezilor se tratează prin ape minerale amare (sulfatate-magneziene) purgative de tip Breazu (Iaşi) ce pot fi întrebuinţate chiar la domiciliu.

Cea mai importantă dintre boalele băşicei fierei care dă un mare procent de bolnavi este litiaza biliară (piatra la băşica fierei). In ceace priveşte indicaţiunile apelor minerale în această boală, trebue să ţinem seamă şi de turburările stomacului şi intestinelor ce apar în acelaş timp. Astfel izvorul nr. 1 din Slănicul-Moldovei este recomandabil pentru cazuri de piatră la ficat cu chimism gastric normal, însoţit de uşoară constipaţie: se bea 100-200 gr. apă, în timpul mesei, cam 15 zile pe lună. Isvoarele nr. 6 şi nr. 8 din Slănicul Moldovei sunt recomandabile bolnavilor cu piatră la băşica fierei şi cu secreţie stomacală scăzută: apa se va bea în cantitate de 100-200 gr. (după cazuri) dimineaţa şi pe la 5-6 p. m. şi va fi puţin încălzită.

Izvoarele Maria din Malnaş, din Sân-Giorgiul Românesc cât şi izvoarele nr. 1 bis şi nr. 3 din Slănicul-Moldovei sunt recomandabile litiazicilor cari au o secreţie stomacală crescută.

Apa de Căciulata scade secreţia biliară şi nu influenţează cu nimic chimismul stomacal: are inconvenientul că este constipantă.

Apele minerale ce măresc secreţia bilei (fierei) îşi au indicaţiile la litiazici biliari la cari celelalte medicamente au eşuat: mulţi bolnavi dintre aceştia vor elimina, graţie acestor ape, mici pietre prin intestin. Apele din Zizin, Sărata-Monteoru cât şi cele din Bodoc (Mathild) vor fi întrebuinţate în litiază biliară, respectându-se însă chimismul stomacal, când sunt recomandate.

Indicaţiunile tuturor apelor minerale mai sus menţionate vor fi făcute numai de medicii balneologi din staţiunile balneoterapice respective şi cura fiecărui bolnav să fie atent supravegheată şi verificată de medicul curant.

Dr. C. Chiriţă

PRIMARIA MUNICIPIULUI BUCUREŞTI
Serviciul Licitaţiilor

Publicaţia No. 28

(Nr. 662-L din 7 August 1937)

Se aduce la cunoştinţa celor interesaţi că în zilele mai jos arătate, la orele 11 jum. dim, se vor ţine în localul Municipiului din str. V. Boerescu No. 13, tratări şi licitaţii publice astfel:

LA 20 AUGUST 1937

1. **Tratare prin bună învoială** pentru aprovizionarea cu **1600 vagoane lemne fag-metri,** conform cond. speciale şi caetului de sarcini.

2. Licitaţie publică pentru darea în întreprindere a executării construcţiei şcoalei primare „Al. G. Donescu" din com. suburbană Şerban-Vodă. Deviz Lei 1.756.825.

3. Tratare prin bună învoială pentru închirierea compartimentelor Nr. 2, 23, 24, 25, 28, 37, 45, 58, 60, 61, 62, 66, 69, 109, 110, 112, 115, 116, 122 bis, 123, 125, 128, 132, 139, 144, 145, 146 şi 149 din Halele Centrale Obor, până la 31 Martie 1938.

4. Licitaţie publică pentru închirierea compartimentelor Nr. 40, 44, 102 şi 124 bis din Halele Centrale Obor, până la 31 Martie 1938.

LA 21 AUGUST 1937

1. Tratare prin bună învoială pentru darea în întreprindere a pavării cu piatră bolovani de râu a străzii Banului din comuna suburbană Băneasa. Deviz Lei 520.000.

La 25 August 1937.

1. Tratare prin bună învoială pentru darea în întreprindere a pavării cu piatră bolovani de râu a străzii **Iordan Niculescu** şi **str. Locot. Procopiu** din com. suburbană Principele Nicolae. Deviz Lei 580.000.

Pentru orice informaţiuni, caete de sarcini, planuri, devize, etc. doritorii se pot adresa la Serviciul Licitaţiilor str. V. Boerescu Nr. 13, în orele de birou.

p. **Primar General,**
(ss) **C. TANASESCU**
Şeful Serv. Licitaţii,
Subdirector, (ss) **Nic. J. Sarru**

Muşamalizarea unei evaziuni vamale dela Cluj

Jidanii şi jidoviţii au făcut front în contra unei firme româneşti şi a funcţionarilor cinstiţi de acolo

La direcţia vămilor din ministerul finanţelor s'a depus un raport, care nu corespunde cu realitatea, după câte suntem informaţi.

Este vorba de şeful vămii CONSTANTIN POPESCU din Cluj, care protejând prea mult jidanii de acolo a uitat de obligaţiile funcţiunii ce deţine.

O EVAZIUNE VAMALA MUŞAMALIZATA?

In afară de anumite afaceri mărunte de vameşi, în preajma aşezării noilor taxe de consumaţie la ţesăturile de bumbac, cafea şi unele produse metalurgice, s'au semnalat unele nereguli cu aceste taxe la vama Cluj, care au scăpat, se pare, anchetatorilor, deşi s'au dat indicaţii precise.

Un jidan din Cluj cu numele BIRO a adus în vama Cluj, la 30 Martie 1937, un vagon cu ţesături de bumbac din Cehoslovacia.

Taxele de consumaţie la această marfă erau de circa 800.000 lei. Pentru a frusta statul cu această sumă, jidanul a depus în ziua de 31 Martie 1937 declaraţia de import cu nr. 3796 şi cu ajutorul şefului de vamă în aceiaş zi a scos marfa după ora 1, oră când toate operaţiunile trebuiau încheiate, deoarece a doua zi intra în vigoare noul regim de import al ţesăturilor, în conformitate cu ordinul telegrafic nr. 458.121 al direcţiei generale a vămilor şi cu ordinele ulterioare de confirmare nr. 3494 şi 6872.

Contrar, aşa dar, dispoziţiilor primite dela centru, şeful vămii C. POPESCU a dat ordin gardianului ILIE ŞTEFAN să deschidă magazia în după amiaza zilei de 31 Martie 1937 şi să elibereze vagonul cu ţesături jidanului BIRO.

CAND FIRMA ESTE ROMANEASCA

In acelaş timp, şeful vămii C. POPESCU a avut ocazia să arate ce poate, faţă de o firmă românească.

Cu o zi înainte de întâmplarea cu jidanul Biro la 30 Martie 1937, „BUMBACARIA MOŢILOR" a depus declaraţia de import nr. 3.782 pentru un import mai mic de ţesături, la care taxele de consumaţie erau abia 24 mii lei.

Şeful vămii C. POPESCU sabotând această firmă românească, pentru motive ce se vor vedea la anchetă, nu i-a eliberat marfa decât după 1 Aprilie 1937, adică după intrarea în vigoare a noului regim de import al ţesăturilor, pentruca sus numita firmă, în deosebire de favoritul său BIRO, să fie încărcată cu noile taxe de consumaţie.

Astfel, s'a produs reclamaţia depusă la inspectoratul vămii Cluj, care a raportat cazul direcţiei vămilor, arătând afacerile constatate şi cerând sancţionarea şefului vămii şi a subalternului său dela magazie.

Raportul d-lui inspector IOAN PATRU, unul din puţinii inspectori vamali cinstiţi, sub presiunea jidanilor dela Cluj, nu a fost luat în consideraţie de direcţia vămilor şi, s'a dat delegaţie inspectorului vamal C. DUMITRESCU, care este căsătorit cu o jidancă, să-i scoată pe jidani basma curată.

Şi, după câte se pare, aceasta nu este prima afacere, în care Popescu şi Dumitrescu, slugile jidanilor, au căzut de acord.

CEREM SANCŢIUNI IMEDIATE

Protestând în contra acestei muşamalizări, noi cerem să se facă dreptate firmei româneşti „BUMBACARIA MOŢILOR" şi, pe baza raportului d-lui inspector IOAN PATRU să fie sancţionaţi şeful de vamă C. POPESCU şi subalternul său ILIE ŞTEFAN, iar odată cu amenda, ce se va aplica jidanului BIRO, să se aplice cuvenita sancţiune protectorului său, inspectorul C. DUMITRESCU, care probabil a lăsat-o pe nevastă-sa, jidoafcă sadea, să redacteze raportul adresat direcţiei vămilor.

Dacă totuş cei dela direcţia vămilor au anumite interese sau se tem, că vor fi terorizaţi încă odată de jidani, în această afacere, să plece din locul de răspundere ce-l deţin şi să-l lase românilor cinstiţi, că tot sunt în discuţie acum locurile vacante de directori dela vamă.

P. T.

Penale

❖ *Acţiunea* penală, pentru *abuz de încredere* şi *înşelăciune*, în dauna D-lui Dimitrie Popescu din Bucureşti, privind pe *d-nii Oprişean C. Iavca* fost şef-inginer al judeţului-Buzău şi *Iacob Hanagic* falit fost angrosist de vinuri în Buzău, s'a repartizat la secţia III-a civ. corecţională al Trib. Ilfov, cu termen de judecată la 26 Noembrie a. c.

Veşti aviatice din toată lumea

Marţi 10 August la ora 7 dimineaţa se va ţine la aeroportul de la Otopeni examenul de brevet gradul I al elevilor cari au urmat cursurile practice ale şcoalei de zbor a Asociaţiei aviatice C. F. R.

Examinarea se va face de către o comisiune desemnată de ministerul aerului şi marinei.

*

Asociaţia aviatică C. F. R. a pus bazele unei noi filiale de propagandă a sborului în straturile cât mai largi ale populaţiei, care va activa la Oradea.

La constituire au luat parte d. I. A. Georgescu, secretarul general al Asociaţiei, fiind delegat de conducerea centrală şi d. lt. comandor Ştiubei, ca delegat al ministerului aerului şi marinei.

In sala Cercului cultural al aterierelor C. F. R. din Oradea s'a făcut constituirea comitetului de conducere al filialei, fiind ales în fruntea lui d. ing. Giurea.

GERMANIA

Un nou sbor experimental german peste Atlanticul de Nord

Germanii, prin marea companie Luft Hansa, pregătesc un nou sbor experimental peste Atlanticul de Nord. Viitoarea încercare de stabilire a legăturii aeriene comerciale între vechiul şi noul continent peste partea de Nord a oceanului va fi făcută cu un aparat special construit „Ha 139", care va dispune de o iuţeală medie de 250 km. pe oră şi o autonomie de sbor de 5000 de km.

Intr'o declaraţie publică făcută de directorul companiei Luft Hansa, acesta a precizat că ruta septentrională este mult mai dificilă decât cea meridională a Atlanticului, lucru pe care bimotorul „Do 18" l-a demonstrat cu prisosinţă. Pentru buna reuşită a acestui scop e necesară elaborarea unui avion care să poată face faţă dificultăţilor unui sbor regulat pe această linie.

ANGLIA

Noui baze aeriene britanice pe liniile transcoloniale

Programul ministerului aerului englez prevede pe anul 1937 înfiinţarea unor noui baze aeriene pe ruta africană şi indiană.

Astfel vor fi construite două aeroporturi în Malta, pentru aparatele terestre şi hidroavioane, precum şi o bază de susţinere la aeroportul Hibbar, lângă Bagdad. Va fi amenajat un aeroport la Ceylon şi altul la Singapore, precum şi în mai multe puncte strategice din Sudul asiatic.

ROMÂNI ŞI ROMÂNCE,

Pentru ziua de mâine a copiilor voştri, pentru România liberă în care ei trebuie să trăiască, NU CUMPĂRAŢI DELA JIDANI.

Agitatorul stilist Culeac a fost arestat

Ziarele s'au grăbit să ne aducă ştirea, acum câteva zile, că vestitul agitator inochentist Culeac, a fost prins de jandarmi, într'o subterană, pe când *„oficia"*.

„Tătucu", — aşa i se mai spune lui Culeac — s'a plimbat luni întregi din grotă în grotă, nelipsind dela niciun ospăţ oedipodeic, oficiind necontenit la oricare altar al practicilor amoroase, sadice şi bestiale, unde erotismul bolnav conlocuieşte cu nebunia.

Pretutindeni, acest mic Răsputin al plaiurilor basarabene, a reuşit să strice căsniciile şi să facă o aprigă propagandă, pentru cel mai nenorocit sifilis din pusta ucraineană.

Desmăţul celei mai nebune sexualităţi, colcăie acum în toate satele basarabene, liber şi nestingherit de nimeni.

Inochentismul lui Culeac, este aceaşi atitudine a unor fanatici, cari gândesc că e mai comod ca pentru o utopică mântuire, să adopte în locul oricărei virtuţi, viciul care roade şi nu iartă. „Tătuca" stă acum la răcoare!

Prin hărnicia jandarmilor noştri, cari de-atâtea ori s'au dovedit a fi cei mai buni miniştri de culte. Cu toate că nu li s'a spus prea multe despre pacostea inochentistă, iar ministrul cultelor — sau mai bin ezis, serviciul acela de misionarism pentru care se cheltuiesc sute de mii de lei, — nu s'a străduit niciodată să facă cunoscuţi pe aceşti agenţi ai debandadei, jandarmii au pricput nenorocirea şi şi-au pus baioneta la armă.

Am început să experimentăm şi această metodă misionară a baionetei şi nu ştim dacă ne face cinste.

Culeac a fost închis după ce şi-a creiat adepţi şi mai ales adepte cari vor propovădui şi mai departe ca mijloc de mântuire: desfrâul.

Atâta pot să înţeleagă nefericiţii de pe malul Nistrului, cari l-au crezut pe *„Tătuca"* Dumnezeu, fiindcă nici n'au auzit despre un altul, nici n'a avut cine să le spună.

Propaganda misionară la noi se dovedeşte numai prin câteva state de salarii, pe care le încasează regulat câţiva preoţi liberali.

...Zece mii, opt mii, şase mii, la aşa după zelul fiecăruia.

— c. —

DIVERSE

Joi dimineaţă va avea loc la Uniunea Camerelor de agricultură o consfătuire în vederea intensificării acţiuni pentru combaterea bolilor la plante.

Consfătuirea va fi prezidată de d. C. Sescioreanu, consilier tehnic.

*

Azi dimineaţă s'a întrunit la ministerul agriculturii şi domeniilor comisia pentru motorizarea agriculturii.

A prezidat d. C. Sescioreanu, consilier tehnic.

Legaţiunea Regală a Bulgariei aduce la cunoştinţa celor interesaţi, că în ziua de 15 August a.c. se va deschide a VI Expoziţie-Târg la Varna, care va dura până la 3.IX.a.c.

Această Expoziţie-Târg oferă vizitatorilor de a cunoaşte îndeaproape desvoltarea producţiei generale a diferitelor meserii şi industrii în Bulgaria.

Cu acest prilej, vizitatorii Expoziţiei-Târg vor beneficia de o reducere pe căile Ferate Bulgare de 70%, acordându-li se viza consulară gratuită.

D. Alimănişteanu şi fustele dela vamă

Am scris eri despre D. Alimănişteanu şi fustele dela ministerul de finanţe, relatând bunele intenţii ale acestui demnitar ocazional al finanţelor publice, de a proteja sexul slab al direcţiei personalului din acest minister.

Dar, se pare, că povestea aceasta nu se opreşte aci.

Deşi, d. ministru CANCICOV l-a pus observator şi pe d. secretar general DURMA la comisia de numiri şi înaintări, omul de paie cu titlu de subsecretar de stat şi-a adus aminte de rangul ce îl are şi, şi-a luat-o în cap, să dispună cum vrea de avansarea funcţionarilor ministerului.

d. ALIMANIŞTEANU a căzut în extrema cealaltă, devenind subit protectorul femeilor.

Astfel, primim cu surprindere reclamaţia, că omul, care era până acum numai alintatul politic al coconetului cu tradiţie din partidul liberal, a avansat la direcţia vămilor aproape numai funcţionare, arătând oarecum o aversiune pentru genul masculin îngropat în oftica dosarelor oficiale.

Mărturisim, că nu ne-a interesat până acum persoana acestui „Samsoi al finanţelor publice", care înnoată în bezna anonimatului chiar şi în propriul său partid, încât nu am putea deocamdată să drămuim bunele sale intenţii pentru fustele dela ministerul de finanţe.

Bine ar fi totuş, ca d. ministru CANCICOV să-l controleze mai de aproape pe acest subaltern, care şi-a ieşit din matcă şi face ravagii, când se întoarce din Muşcel şi stă numai câte o zi, două, la minister.

Alimente scumpe şi alterate

In atenţia serviciului sanitar al Capitalei şi a ministerului de industrie şi comerţ

S'au înfiinţat o mulţime de comisii şi subcomisii, care să apere pe consumatori împotriva tâlharilor unor negustori, cari vând articole alimentare sau stricate sau excesiv de scumpe. Totuş nu se vede nici un rezultat practic, pentrucă autorităţile aruncă vina între ele şi-l trimite pe cetăţean dela o comisie la alta, fără a se lua cuvenitele măsuri în contra speculanţilor şi a criminalilor, cari vând alimente stricate.

Dacă te adresezi poliţiei, comisarul te trimite la inspectorii comerciali, la serviciul veterinar, la serviciul sanitar, la ministerul sănătăţii, la ministerul de interne şi te miri unde încă, până ce contravenientul se aranjează cu autorităţile respective.

S'a ajuns astfel la intolerabila situaţie, ca negustorii să terorizeze pe consumatori în văzul autorităţilor, fără a se mai găsi o cale în contra tâlharilor.

Noi am scris aici în nenumărate rânduri în contra scumpetei şi am cerut cele mai drastice sancţiuni şi totuş forurile în drept şovăiesc de a lua măsuri împotriva subalternilor mituiţi şi a speculanţilor mituitori, cari continuă astfel să-şi facă de cap. Dar, pentru numele lui Dumnezeu, până unde poate merge această debandată?

Nu mai departe, săptămâna trecută am denunţat specula excesivă dela restaurantul „COŞNA" şi constatăm, că nu s'a sesizat nici o comisie sau vreun inspector de cele relatate de noi şi de actele dresate de circa 33 de poliţie. De ce?

D. M. Berceanu, subsecretar de stat la ministerul industriei şi preşedintele comisiei pentru înfrânarea speculei, are cuvântul.

Deasemeni, eri am avut nenorocirea, să constat, că nişte prăjituri, cumpărate destul de scump dela o nenorocită de cofetărie sub firma: „Bonboneria NICU M. POPESCU, fost director la Ciocolata Zamfirescu S. A. R., calea Griviţei 119, colţ Dr. Botescu", aveau viermi.

Acest pachet cu viermi l-am pus la dispoziţia circumscripţiei de poliţie respectivă şi a altor oficialităţi şi pretutindeni am întâmpinat o inexplicabilă descurajare.

Am aflat însfârşit, că bonboneria aceasta, în galantarele căreia colcăie viermii şi este focar de boli în piaţa Matache, unde circulă atâta populaţie, ţine de circa 22 sanitară şi, mi s'a spus, că e mai bine să mă adresez d-lui dr. ZAHAREANU, care ţine locul d-lui dr. DOICESCU.

Odată cu reclamaţia ce vom face forului indicat, aducem acest caz şi la cunoştinţa aşa numitului serviciu al Municipiului: „Eforia sanitară şi de ocrotire a Municipiului", care are un oficiu pentru constatarea şi perceperea veniturilor, dar nu are un oficiu pentru reclamaţii.

Alergând din oficialitate în oficialitate să sperăm, că se va găsi un om al datoriei.

Şi odată cu anchetarea acestui caz, serviciul sanitar al Municipiului credem că va găsi necesar să activeze mai mult pentru sănătatea publică.

Scandalul cu detaşările în învăţământ

O decizie ministerială care nesocoteşte legea şi realităţile

Ne aşteptam mai de mult la un început de reacţiune din partea corpului didactic, în chestiunea detaşărilor.

Dar chiar oarecum târzie, reacţiunea totuşi se semnalează.

Se ştie că d. dr. C. Angelescu, ministrul Educaţiei naţionale, a semnat mai zilele trecute o decizie scurtă cu un ucaz, prin care suspenda pur şi simplu, detaşările.

Semnătura d-lui ministru al şcoalelor, scrisă mărunt, în josul celor câtorva texte cari formau decizia, era un fel de sancţionare legală care le da caracterul de indiscutabile.

Totuşi corpul didactic aproape nici n'a băgat-o în seamă, acordându-i o definitivă tăcere, după cum se părea.

Corpul didactic era atunci în vacanţă şi acorda — chiar impunea — o atitudine conformă acestei împrejurări şi ministerului.

Dar activitatea de vară a ministerului şcolilor a purtat prin decizia sus amintită, steagul unor reacţiuni, care n'au întârziat să vină.

Mai sunt câteva zile până la începerea anului şcolar. Corpul didactic a aşteptat acest timp al detaşărilor. Petiţionarii au umplut revizoratele şi inspectoratele şi solicită detaşarea.

Şi nici unul dintre ei nu vrea să conceapă, că măsura deciziei fiind generală, trebuie să se aplice şi fiecăruia.

De cele mai multe ori nici nu vor să audă de această decizie buclucaşă care le încurcă treburile.

Decizia nu poate exista în faţa argumentelor, cu care fiecare petiţionar îşi susţine transferarea.

El îşi spune păsul şi nu-l interesează nici o decizie.

Tragicul începe însă atunci când inspectorii sau revizorii şcolari, refuză să primească cererile, pentru motivul simplu că nu vor putea fi soluţionate. Refuzul acesta constituie deseori, începutul unor grave conflicte.

Decizia ministerială e menită să rămână numai câteva rânduri fără însemnătate chiar dacă ele poartă sigiliul autorităţii.

Petiţionarii ştiu că dreptul de detaşare le este acordat prin lege.

Şi apoi acest bun obicei, nu-l va putea face uitat o oarecare decizie ministerială.

Corpul didactic nu poate înţelege cum dreptul de detaşare poate fi suprimat, când aceste permutări se fac pentru scopuri justificate.

Lăsând la o parte cele câteva cereri de transferare, prin care s'ar satisface câteva gusturi de a peregrina ale câtorva învăţători sau profesori, cele mai multe detaşări se fac pentru apropierea soţilor sau alte motive de forţă majoră.

Refuzându-se detaşările pentru soţii pe cari-i despărţesc catedrele din învăţământ, — d. ministru trebuie s'o cunoască odată cu noi — se dezorganizează atât familiile unor membri ai corpului didactic, cât şi şcoala.

D. ministru C. Angelescu pe care-l ştim ca un adânc înţelegător al marilor nevoi cari frământă dăscălimea, nu ne îndoim că va sacrifica în însăşi interesul şcoalei o decizie turbulentă.

Detaşările n'au instaurat niciodată obiceiul peregrinărilor fără rost ale dăscălimii.

Iar dacă d. ministru se teme de acest lucru, n'are decât să instituiască un control mai sever al cererilor de detaşare.

Fiindcă nu se pot oprima unele îndreptăţite cereri pe care şi legea le permite. — c —

MINISTERUL MUNCII, SANATAŢII ŞI OCROTIRILOR SOCIALE

Comisiunea Interministerială de Asanări Malarice

Publicaţiune

No. 47381 din 1937

Se aduce la cunoştinţa generală că în ziua de 25 August a. c., ora 11 se va ţine licitaţie cu oferte închise şi sigilate în localul Ministerului Lucrărilor Publice şi al Comunicaţiilor, Direcţiunea Apelor şi în localul Serviciului Apelor, Regiunea XI Iaşi pentru:

1) Lucrări de regularizare a cursului Bahluiului din aval de Iaşi până la confluenţa cu Jijia. Terasamente în debleu transportate şi aşezate în diguri sau în depozit în valoare de 4.730.000 lei, cu termen de execuţie de 5 luni dela data contractului.

2) Lucrări de regularizare a cursului Bârladului şi de săpare a canalului Trestianu în raza oraşului Bârlad. Terasamente în debleu transportate şi aşezate în diguri în valoare de 15.000.000 lei, cu termen de execuţie de 5 luni dela data contractului.

Licitaţia se va ţine în conformitate cu art. 88—110 din Legea Contabilităţii Publice, regulamentul Oficiului Central al Licitaţiei şi normele publicate în Montorul Oficial No. 127 din 1931.

Concurenţii vor depune pe lângă ofertă şi o garanţie provizorie de 5 la sută din suma devizului, iar ofertele se vor face în conformitate cu caetul de sarcini.

Proectul lucrărilor poate fi văzut în fiecare zi de lucru între orele 11—13 la Direcţiunea Apelor Reg. XI Iaşi.

Garanţiile provizorii nu se vor primi decât în recipise ale Casei de Depuneri sau Administraţiilor Financiare.

Ministru, *DR. I. COSTINESCU.*
Secretarul Comisiunii,
Dr. Cantemir Angelescu

Pe urmele Iudei

Jidanii din Rădăuți
sfidează pe românii creștini și autoritățile

Rădăuți 9. — Este bine cunoscut că 90 la sută din comerțul rădăuțean se află în mâinile jidanilor. Și unde este pericolul mai mare, e că articolele de prima necesitate, absolut indispensabile hranei, se vând de către perciunați. Sâmbăta, însă țin magazinele închise. Și cum cele românești sunt așa de rare, abia dacă vezi ici, și colo câte o prăvălie deschisă. Unui vilegiaturist, care vizitează pentru prima dată Rădăuțul românesc, așezat la câțiva kilometri de mormântul lui Ștefan cel Mare, îi face impresia că Românii și-au transformat Duminica în Sâmbătă. Orașul în această zi are aspect sărbătoresc. Și mai uimit, cum permit autoritățile românești o asemenea sfidare din partea acestor lifte spurcate. Sâmbăta brutăriile judovești scot pâine de cea mai bună calitate desigur pentru spurcatul lor Sabat iar în restul săptămânii, când orașul este invadat de țăranii români dela sate, scot pâine de cea mai inferioară calitate. Afară de aceasta, Românii rădăuțeni, trebuie să-și procure pâinea pentru două zile, fiindcă dacă vin Vinerea la oraș, Luni se mai deschid brutăriile.

La prima vedere, s'ar putea spune că bine, fac jidanii că țin magazinele închise, întrucât cumpărăturile, în ziua aceasta, se vor face dela magazinele românești. Este o greșală să se creadă astfel. Jidanii n'au ce pierde, întrucât tot comerțul este în mâna lor. Ei știu prea bine că Românul conștient, chiar dacă jidanul ar ține deschis Sâmbăta, tot nu cumpără dela el. Singura concluzie care rămâne, e că jidanii sfidează cu neobrăzare și pe autorități, făcund din cel mai românesc și mai istoric oraș al Bucovinei, un cuib jidănesc.

Românii trebue să reușească a deschide cât mai multe magazine în Rădăuți, pentru ca să aibă cetățeanul de unde să se aprovizioneze cu cele necesare și atunci perciunații pot să țină închis cât mai mult, chiar să nu mai deschidă niciodată tarabele spurcate.

Indrăsneala jidovească n'are margini

Săveni-Dorohoi. — Gardianul public Mihai Ciobanu a fost grav insultat de jidanul Carol Holtman în timpul serviciului. Deși reclamat, nu putem pricepe care-i cauza că ancheta n'a mai avut loc, așa după cum ar fi fost și natural.

Faptul ce ne revoltă este că 2 români pentru aceeași faptă, au fost trimiși legați la parchet pe când jidovul nici n'a fost măcar deranjat de a fi citat la parchet.

Pe această cale rugăm ca autoritățile în drept să se sesiseze și să dea satisfacție prestigiului funcționăresc, terfelit de această lifță spurcată căreia îi promitem a ne interesa mai îndeaproape de trecutul său nu tocmai limpede, și a-l pune acolo unde îi este locul.

Maternitatea din Cernăuți
transformată în morgă
O nouă crimă a doctoriței Anghelide-Georgescu

Cernăuți, 9. — Relatam mai zilele trecute, într'un documentat reportaj, despre situația ce s'a instaurat la Maternitatea din Cernăuți, decând a fost transferată aci ca medic primar în flagrantă contradicție cu dispozițiile legii sanitare, doamna dr. Anghelide, venită dela un ambulatoriu obscur din Brașov, unde deținuse până la 1 Martie a. c. un post de medic secundar. Sunt proaspete în memoria opiniei publice afirmațiile noastre cu privire la un avort mortal provocat de dr. Anghelide care în ziua de 6 August a. c. a fost citată la Parchetul local pentru a i se lua cuvenitul interogatoriu. Sperăm un moment că, însfârșit, după atâtea tergiversări, față de gravitatea unui astfel de caz, parchetul va pune punctul pe i, scoțând'o din circulație pe doctorița criminală. Care ne-a fost mirarea când am fost informați că magistratul care anchetează acest caz a plecat în concediu abandonând instrucția. Nu ne pretăm la insinuări însă ținem să înregistrăm public acest fapt care ne pare curios din considerațiile mai sus expuse și revoltător totodată pentrucă chiar a doua zi după ce i s'a luat interogatoriul fără să i se fi aplicat măsurile de rigoare cari se aplică oricui când comite o crimă (să zicem prin imprudență deși noi suntem de altă părere) doamna dr. Anghelide se duce la „serviciu" și oficiază o ceremonie funebră pe care o redăm mai jos:

UN NOU CAZ MORTAL

In ziua de 7 August a. c. se prezintă la Maternitatea noastră pacienta Horowitz, domiciliată în str. Petru Rareș nr. 84 cu o scrisoare din partea „renumitului" ginecolog Pauliucu Burlă, pentru a i se face o intervenție medicală de care pacienta avea nevoe. Scrisoarea era adresată către doctorița Anghelide care după părerea lui Pauliucu Burlă, „se pricepe" admirabil în cazuri grave. Desfășurarea faptului credem că nu interesează atât de mult ca să-l redăm cu lux de amănunte; deaceia vom fi sumari în expunere. Lehuza de mai sus pe lângă că era gravidă avea și un miom care trebuia operat înainte de a se proceda la extragerea fătului după cele mai elementare norme ginecologice. Doctorița Anghelide care ne dă impresia unei femei în derută nu ține cont de acest fapt și trece la extragerea fătului. Pacienta sufere o hemoragie internă abondentă pe care doctorița n'a știut s'o oprească imediat ci a făcut apel la colegul Burlă care era pe acolo. Aceste consultări cari nouă, deși suntem profani în asemenea materie, ni se par caraghioase, au avut rezultate fatale pentru pacientă care a sucombat în mai puțin de o jumătate de oră, numai pentru motivul că doctorița Anghelide nu se pricepe cum să oprească o hemoragie când orice babă dela țară se pricepe să-ți aplice niște oblojeli când ai o scurgere de sânge. Nu ne putem închipui cum un astfel de element a fost numit într'un post care reclamă o serioasă pregătire științifică nu în urma anilor de studii pe banca facultății ci în urma anilor de practică în clinici. Din informațiile noastre cari nu sufăr desmințiri, doctora Anghelide și-a terminat facultatea abia în 1931. și cu toate acestea, actualmente este medic primar.

INTREBARI CARI CER UN RASPUNS

1) Dece până în prezent doctora Anghelide n'a fost arestată deși conform art. 467 al. 11 din codul penal a comis delictul de omucidere prin nepriceperea profesiunei? (Faptul se pedepsește cu închisoare corecțională dela 2—5 ani și cu amendă dela 5000—20000).

2) Dece inspectoratul regional sanitar n'a dispus cu avizul ministerului, suspendarea doctoriței Anghelide.

3) Pentru ce nu se urgentează instruirea cazurilor aduse la cunoștința parchetului, deși reclamațiile au fost introduse în ziua de 23 Iulie a. c.?

4) Pentru ce până în prezent ministerul sănătății n'a ordonat nici o anchetă pentru clarificarea situației dela maternitatea din Cernăuți?

5) In ce condițiuni și în ce mod dr. Anghelide a fost transferată la maternitatea din Cernăuți în disprețul dispozițiilor legii sanitare?

6) Pentru ce soțul doctoriței care este medic la spitalul „Central" își permite să facă oficiul de intermediar pentru acaparare bolnavilor ca și cum ar fi un samsar de profesie?

Iată doar câteva întrebări esențiale cari cer un răspuns urgent din partea autorităților competinte.

Pelerinajul luptătorilor
decorați cu „Virtutea militară de războiu" la Curtea de Argeș

Potrivit Inaltei aprobări dată de Majestatea Sa Regele Carol II-lea, luptătorii decorați cu înalta distincțiune militară „Virtutea Militară de Războiu", vor merge în ziua de 15 August în pelerinajul lor anual la Curtea de Argeș.

Garda luptătorilor la mormintele Marilor Regi va începe în ziua de 15 August la ora 12, și e formată din 48 de schimburi în ordinea filialelor.

Fiecare schimb va avea câte 6 luptători, din care 4 la mormântul Marelui Rege Ferdinand I Intregitorul de Neam, și 2 la mormântul Inteleptului Rege Carol I, făuritorul României moderne și a Reginei Elisabeta.

PROGRAMUL ZILEI DE 15 AUGUST

Luptătorii din București-Ilfov, Bucovina, Basarabia, Moldova, Dobrogea, Muntenia de Est vor pleca impreună cu drapelul și coroanele din gara de Nord la ora 7.30 dimineața cu trenul personal No. 2003, sosirea la Pitești la ora 10.11. Luptătorii din Banat, Oltenia, Muntenia și Ardealul de V., vor fi prezenți la ora 10.11 în gara Pitești, de unde împreună cu grupul principal, vor pleca la Curtea de Argeș, unde sosesc la ora 11.25.

La ora 12, corpul de gardă sub comanda d-lui căpitan Dascălu Filip, cu toate schimburile se vor afla în jurul mormintelor la depunerea coroanelor și acoperirea lor cu flori, iar clerul mănăstirei va săvârși serviciul religios.

PROGRAMUL ZILEI DE 16 AUGUST

La ora 11½ parastas pentru pomenirea sufletelor Marilor Regi.

Corpul de gardă cu toate schimburile se vor afla în jurul mormintelor la oficierea parastasului, care se va săvârși de I. P. S. S. Grigore Leul, Episcop al Argeșului, impreună cu întreg clerul mănăstirei.

La ora 12, ridicarea gărzii, onorul la drapel.

Ora 16.05 îmbarcarea și plecarea din Curtea de Argeș.

Ținuta ofițeri activi și subofițeri activi, reglementară, civili haină neagră sau de care dispune. Decorații: *„Virtutea Militară de Războiu".*

Aniversarea luptelor dela Mărășești
la Ateneul sanitar

Ateneul Sanitar menit să facă propagandă impotriva boalelor, nu neglijează de a se ocupa și de chestiuni patriotice. Astfel cu prilejul sărbătorilor în amintirea glorioaselor lupte dela Mărășești, această instituțiune a organizat o ședătoare la spitalul „Colentina" în Institutul Clinico-Chirurgical condus de d. prof. Ion Jianu.

Au asistat pe lângă bolnavii din spital și cei 10 studenți iugoslavi și cehoslovaci, care pe baza schimbului de studenți studiază în mod practic chirurgia umană și experimentală în serviciul d-lui dr. Ion Jianu.

In fața unui altar istoric format din tablourile eroilor, voevozilor din toate vremurile, Regelui Carol II, Familiei Regale, Regelui Ferdinand Intregitorul de Neam și Reginei Maria, Mama Răniților și bolnavilor, într'o atmosferă de pietate d. *prof. dr. Ion Jianu* a vorbit despre epopeia românească, valoarea luptelor dela Mărășești și despre datoria românilor de-a consolida ceiace s'a câștigat prin imense și scumpe jertfe. Pentru înțelegerea studenților străini, conferențiarul a tradus vorbirea sa în limba franceză.

La sfârșit o mică pacientă d-ra Petrescu a cântat un imn religios și „Trăiască Regele".

Ce este și ce trebuie să fie Balcicul
O admirabilă stațiune balneeaă de care nimeni nu se ocupă. Pitoresc și murdării. Se duc turcii. In atenția autorităților

Pentru a fi îngăduitori, trebuie să vorbim de ce ar trebui să fie Balcicul, iar nu de ceiace este.

Toată țara admiră pitorescul Balcic. Așa și este. Pitoresc, care se întinde până dincolo de Ecrene. Pitoresc specific, rar. Poate tocmai de aceia mâna omului nu se prea amestecă în trebile gospodărești. Teama edililor de a nu strica armonia a tot ce-a pus Dumnezeu și turcii într'un colț de lume.

Proasta stăreție a potentaților de la centru s'a răsfrânt totdeauna asupra mahalalelor. Ca lucrurile să meargă mai bine și mai cu deosebire pentru ei, potentații guvernamentali s'au deplasat către periferii. Așa se explică dragostea unor „măriri" pentru primariate etc. Așa se explică iubirea d-lui ex-rector Gheorghiu pentru Carmen Sylva, unde a fost primar (vorba vine...), așa și viciul d-lui Fotino pentru gospodăria turcească a Balcicului.

Numai că, pitorescul exterior și mai ales privit din mare al portului, pe care l-a îndrăgit și cântat atâta Regina Maria, va rămâne desigur, — însă pitorescul mărginit, interior al mahalalelor va dispare sub buruienile și printre gropile grijuliu păstrate de atenta administrație locală.

ABSENȚA ADMINISTRAȚIEI

Proasta administrație, lipsa de confort, șoselele nebătute și necurățate, greutatea și plictiseala transportului, dela Medgidia, schimbând trenul pentru Bazargic, iar de aci cu mașina la Balcic, neavând nici măcar legătură directă, iată motive ca cetățeanul surmenat să nu-și facă sânge rău cu mici și mari necazuri. In plus plaja fiind destul de mică este un amestec de nedescris și, pentru care distracție trebuie să plătești de câte ori intri, suma de 8 lei de persoană. Sistem nou pentru a atrage vilegiaturiști...

LUPU FARA HALAT ȘI FARA PAPUCI

Românul zice că de ce ți-i frică nu scapi. Impreună cu prietenul avocat Radu T. Ghenea, am fugit de o țigănie și am dat de alta, este adevărat de data aceasta foarte reușită. Am tocmit o barcă — Bana Bac — (pe românește: uite-te la mine) și i-am spus proprietarului, un turc de treabă, lui Ali Murat să ne ducă la câțiva kilometri departe de oraș, tocmai la Halgi. Am crezut că vom fi singuri. Când colo — ce plăcere! — uns cu nămol din cap până 'n picioare, doctorul Lupu se proptise în fața mării, cu capul către cer, mâna dreaptă puternic răzemată de bâta cu care demagogul electoral își face propaganda. Săracu. Magneficientius se vedea stăpânind mările... Și pentrucă în ziua aceia plouase, l-am văzut pe doctorul Lupu și plouat. Intrați la adăpost într'o colibă apropiată, acest burete ambulant, nesăturat de bogățiile viticole ale lui Dionysopolis (numele vechi al Balcicului), vorbea cu însoțitorii săi, printre cari și fostul deputat Leon, despre viitoarele Silistrei și ale Batovei.

Tocmai începuse să povestească că la el nu s'au dat niciodată păduchii și puricii în toată viața ce-a trăit-o onest la Athené Palace, ca doctor mare, însă întâmplător fără clientelă, (atestăm și noi că nu s'au dat, ba din contra a fost îmbrățișat de toate ploșnițele Sărindarului, ceiace nu-i tot una: în loc să te sugă, le-ai supt... natural, onest), când prietenul meu, recunoscându-l — vai ce crimă! — a început să-i tragă niște cântece legionare. Pleoștit din fire, pleoștit de ploaie, doctorul Lupu și-a luat cortul, s'a repezit la barcă și... pușcă pe ploaie — nene Nae — acasă! Și eu care n'am avut aparatul cu mine.

ORIGINEA BALCICULUI

Cu această jenantă digresiune, mă 'ntorc la Balcic, la acest oraș datând cam din secolul al treilea înainte de Hristos, după cum arată arheologul *Merklin* pe la 1850. Numele actual se crede că vine dela fostul său stăpânitor pe la 1346, un anume *Balica*, frate cu Dobritici, domnul Callacrei și al Varnei. Numele e cuman.

Clima plăcută. Iarna nu este friguroasă însă fiind adăpostit, se strânge multă zăpadă. Balcicul este așezat cu fața la sud ceiace face ca toată ziua să primească lumina și căldura soarelui. Orașul este așezat în terase, pe un podiș de peste 300 metri, plin de vegetație exotică și care domină marea în depărtări.

Înălțimea aceasta face paza localității de vânturile reci și puternice ale Mării Negre, cari se lasă de sus oblic în mare, ferind golful. Colțul acesta de coastă încrustează, fără exagerare, dela fâșia de munte până la imensitatea mării toată varietatea culorilor, tot pitorescul reliefului, invidiat de posibilitățile picturale ale omenești în fața gamei nesfârșite de firesc colorit.

IMPREJURIMILE

Călătorii grăbiți ai Balcicului, plictisiți de așezare constantă, admiratori sau căutători de frumos, iau drumul coastei zise de argint pentru a scoate în relief o bogăție de imagini și opunând-o azurului Mediteranei.

Cei cari au văzut coasta de azur evident își vor da seama ușor de o *oarecare* deosebire, care însă nu trebuie să slăbească admirația pentru ceiace ne aparține. Ci din contra să o întărească spre a servi natura acolo unde ne-a fost mai puțin prietenă.

La 5 km. de Balcic este satul TUSLA, cu renumitul far. Nămolul dela Tusla este mai bogat în substanțe decât cel dela Tekirghiol chiar, Balcicul aducându-l de aici pentru nevoile sale.

Mergând prin răcoarea brizei vreo 9 km. pe noua șosea Teke și Ekrene, privirea călătorului cade uimită spre superba vale a BATOVEI cu prelungirea CEATALAR, presărată cu mulțime de sate și sătulețe cari dau celei mai bogate văi a Dobrogei, prinsă de impăduritele versante, aspecte de basm.

Satul ECRENE este ca și TEKE, localitate balneo-climaterică de vilitor. Așezată pe valea Batovei, Ecrene etalează în fața mării — foarte calmă — cea mai mare plajă a litoralului. Este neîngrijită însă. iar satul prea puțin locuibil. Se proectează aici cât și la Balcic construirea unor mari și comode hoteluri.

La vreo 15 km. de Balcic se găsește CAVARNA, port cu peste 6.000 locuitori. Este așezat nu în terasă ca Balcicul ci pe platou, jos la poale, nefiind decât viață comercială exclusiv: magazii de cereale, mori, etc. In impresiile de călătorie a lui *Evlia Celebi* de pe la 1642 se arată că orașul era construit la mare, pe toată întinderea văiei și că numai de frica rușilor locuitorii și-ar fi mutat domiciliul. Orașul datează încă înainte de Hristos și se cunoștea sub numele de *Bizone*, nume ce i-a rămas până în evul mediu. In vechime a fost locuit de Sciți.

CAPUL CALIACRA este așezat ca o continuare a platoului dobrogean, la vreo 29 km. de Balcic. Fâșia aceasta care înaintează în mare pe o distanță de vreo doi kilometri, este un punct de atracție deosebit de interesant. Cele mai strâmte și întortochiate poteci, te conduc sub pereții drepți și stâncoși ai Capului, de unde apar variate deschideri de peșteri, răscolitoare de mister și fantastic. Păduri de smochini și migdali țin umbră călătorului încălzit și împacă sufletul însetat de verde.

In timpurile străvechi era aici o puternică fortăreață, *Acra*, unde pe vremea împăratului *Anastasie*, Tracii au purtat nenumărate războaie. In evul mediu la numele de *Caliacrum*, adică *Capul bun*, botezat de corăbierii cari găseau aici în totdeauna o mare prielnică. După o serie întreagă de succesiuni, capul Caliacra a fost trecut în stăpânirea lui Mircea, fratele lui Dan Basarab.

Găsim aici cel mai important far al coastei.

CE AR TREBUI FACUT

Ori cât de importante și chiar excepționale ar fi calitățile balneoclimaterice, ori cât de mari podoabele ce imaginația omenească și le-ar putea închipui, cetățeanul se mișcă greu dacă nu-i dai un minim de confort.

Este inadmisibil să schimbi de 3-4 ori mijloacele de locomoție pentru a ajunge într'o localitate de băi!...

Prin urmare în primul rând: tren direct sau cel puțin vagoane directe la destinație. Calea ferată dealungul coastei Mării Negre este mai mult decât utilă. C. F. R. nu-și cunoaște interesul și nu-l cunoaște nici pe al țării.

Apoi administrația să îngrijească de tăerea și pavarea străzilor, întreținerea vegetației, curățirea și higiena orașului, a restaurantelor. Plaja trebue mărită și absolut gratuită.

Poliția să curme scandalurile de prin localuri și să îngrijească de respectarea ordonanțelor administrative, iar nu să se agațe de oameni, cum a făcut un subcomisar care prin sergenții de stradă tae calea sezoniștilor, invitându-i să nu se mai ducă la plajă fără guler și cravată.

Serviciul de avioane să fie serios organizat încât să nu se mai întâmple scandalul de zilele trecute, când pasageri înscriși pentru cursa de 9 dimineața, au plecat abia seara la orele 18.

Ion D. Boroianu

Țara și „Porunca Vremii"

Continuăm a publica numele bunilor români, cari au răspuns apelului nostru pentru 10.000 de abonamente și cărora le mulțumim călduros.

Sold precedent : Lei 3.123.391

C. Săndulescu, Neamț	150
I. Zamfirescu, Iași	200
I. Secrie, Soroca	30
I. Mihai, Ialomița	40
I. Erhan, Cahul	150
A. Passan, Câmpulung	50
I. Rădulescu, Loco	800
N. C. Mateescu, Dâmbovița	200
N. Lacea, Gorj	150
C. Boboc, Vlașca	100
V. Bloju, Timiș	150
A. Tichie, Lăpușna	300
A. Berculescu, Romanați	150
Gh. Cazacu, Dorohoi	150
C. Teodorescu, Loco	65
R. Schmidt, Loco	200
T. Vasiliu, Vaslui	150
I. Onescu, Hunedoara	200
C. Mateescu, Putna	200
A. Clasek, Câmpina	200
N. Săndulescu, Loco	200
S. Rădulescu, Ilfov	125
Gh. Chelaru, Loco	600
M. Dracea, Loco	200
C. Georgescu, Loco	600
T. Slăvescu, Loco	600
E. Petrișor, Loco	250
F. Herdlica, Loco	500
N. Gheorghiu, Loco	200
I. Tilea, Loco	350
N. Dragomirescu, Loco	400
A. Georgescu, Loco	200
I. G. Dumitrescu, Loco	200
M. Toteanu, Loco	400
Struțeanu Scarlat, Loco	400
Ing. Zamfirescu, Loco	200
Dir. I. Simionescu, Loco	400
G-ral Popovici I., Loco	400
Av. Apăteanu, Loco	400
Ing. Costescu, Loco	400
V. Moldoveanu, Loco	400
L. Alois, Loco	400
I. Popescu, Loco	200
Z. Gustav, Loco	400
Arch. Tomescu, Loco	400
D. Oreste, Loco	400
I. Lascu, Loco	200
Lt. Filimon Constantin, Loco	300
Iacovescu Gh., Loco	70
Libr. Italiană, Loco	500
Herche Emil, Loco	400
Total general, Lei 3.137.721	

Informațiuni

❖ **DOMNII ABONAȚI sunt rugați ca la orice reclamație sau schimbare de adresă, să binevoiască A NE TRIMITE ETICHETA cu care primesc ziarul, iar spre a fi prompt serviți SA LIPEASCA pe cuponul mandatului poștal eticheta abonamentului expirat.**

❖ *Duminică, 15 August* (Adormirea Maicii Domnului). Frăția Misionară Creșt. Ort. „PATRIARHUL MIRON" va face o procesiune la Mânăstirea Ciorogârla-Ilfov. Inscrierile se fac în Str. Sf. Apostoli 40, până Vineri seară.

❖ La scoala elevilor muzicanți militari sunt vacante 38 locuri, cari se vor ocupa prin concurs în ziua de 1 Septembrie crt. Candidații se vor putea informa de actele ce trebue depuse în b-dul Pake 84.

DR. CONST. CHIRIȚA
BOLILE CAILOR URINARE
BOLI DE FEMEI
CHIRURGICALE
Uretroscopie — Cistoscopie
CONSULT 5 jum. — 8 SEARA
și cu ore reținute
Str. Frumoasă nr. 44 etaj

Intâmplări din Capitală

ALT PUNGAȘ INGENIOS

Tot ieri a fost arestat pungașul de buzunare Filip Broder, soldat în termen la arsenalul armatei.

Profitând de faptul că la unitatea unde face serviciul s'a învârtit să facă pe curierul Filip Broder se îndeletnicea în tramvae și autobuze cu vechea sa meserie, furtul de buzunare.

A fost trimis cu actele dresate la închisoarea militară.

PUNGAȘOAICA ARESTATA

Ieri a fost arestată de siguranța Capitalei femeia Maria Georgescu zisă Manda ,veche clientă a poliției, urmărită în urma unei reclamații făcute de un inginer din provincie.

Venind acum o lună în Capitală, în interes de afaceri, inginerul a avut ghinionul ca la un colț aglomerat de stradă să nimerească... în brațele Mariei Georgescu zisă Manda, care prefăcându-se că și-a pierdut echilibrul l-a strâns ceva... mai afectuos. Au urmat scuzele de rigoare și, după câtva timp, trista constatare, pentru inginer, că i-a dispărut portmoneul cu cinci mii lei.

După semnalmentele date s'a ajuns la concluzia că autoarea furtului este hoața arestată ieri.

Teatrul Tempo

La teatrul „TEMPO" din str. Traian nr. 126, joacă cu un succes fără precedent, senzaționala piesă „Apărarea are cuvântul". Un public numeros umple grădina până la refuz și aplaudă frenetic pe interpretă.

Știri școlare

Se aduce la cunoștința celor interesați că inscrierile la Gimnaziul industrial „Nicolae Iorga" din Vălenii de Munte, au început în ziua de 1 August și continuă până la 31 August a. c.

Durata cursurilor este de patru ani. In școală se învață următoarele meserii: tâmplărie de mobilă fină și construcțiuni; Lemnăria de caroserii și orice fel de vehicule; Fierăria - Lăcătușeria, împreună cu strungăria în metal; Electro-Mecanica.

La fiecare meserie locurile sunt limitate.

Școala are internat. Taxe reduse. Orice informațiuni se pot lua zilnic la cancelaria școalei, între orele 8—12 și 3—6.

★

Liceul Industrial de fete Reuniunea Femeilor Române din Cernăuți, str. Balmoș No. 2 cu secțiuni de rufărie, croitorie, țesătorie mecanică de pânză, țesătorie de covoare cu ateliere practice pe lângă fiecare din aceste secțiuni, primește înscrieri de eleve, pentru clasele I—VIII inclusiv, de practicante și de ucenice. Elevele din alte localități au la dispoziție internatul Societății Reuniunea Femeilor Române, cu îngrijire părintească.

Cereri și informații prin poștă.

PALATUL JUSTIȚIEI

ZUGRAVUL HARALAMB FRAȚILA, LA PARCHET

Se cunosc împrejurările în cari s'a produs drama pasională, din strada Stan Poetaș, când zugravul Haralamb Frățilă a aruncat cu vitriol pe fața Mariei Ionescu, desfigurând-o.

Cercetările poliției fiind terminate, eroul dramei a fost înaintat parchetului de Ilfov, pentru desăvârșirea anchetei.

D. procuror Moiseanu a deschis acțiune publică împotriva numitului, cu concluziuni de arestare.

Cercetările vor fi continuate la cabinetul II instrucție.

STELIAN BELLU, FOSTUL DIRECTOR AL BANCII „DEALUL SPIREI", A FOST REARESTAT

După cum se știe trib. Ilfov, secția I-a, admisese, cu câtva timp în urmă, eliberarea pe cauțiune materială de zece mii lei a fostului director al Băncii „Dealul Spirei", Stelian Bellu.

Impotriva acestui jurnal, parchetul a făcut apel, care a venit spre judecare în fața Curții de apel, secția I, în completul d-lor Trandafirescu, președinte, Munteanu și Cristodorescu, procuror fiind d. I. Petrescu. După deliberare, Curtea a admis apelul parchetului, dispunând rearestarea lui Stelian Bellu.

D. Dumitrescu, implicat în această afacere, care se află arestat, și-a retras apelul.

SPIRTUL NEGRU

D. jude instructor, dela cabinetul 9 instrucție, a pus în libertate pe : V. Ștefănescu, funcționar fiscal, Gheorghe Moise, Nicolae Dumitrescu și Ion Spiridon, pe cauțiune morală, iar pe Nicolae Rădulescu, depozitar de vinuri din Buzău, pe cauțiune materială. Toți aceștia sunt implicați în afacerea cu spirtul negru.

FURT DE CABLURI DELA U.C.B.

Popescu Cristea și Nicolae Constantin, în vârstă de 21 ani, se ocupau cu furtul cablurilor dela U. C. B. — cabluri electrice. După ce au păgubit U. C. B.-ul cu mai multe cabluri, în valoare mare, au fost prinși de către un funcționar al U. C. B.-ului. D. procuror Macovei a deschis acțiune publică împotriva numiților, iar afacerea a fost repartizată cabinetului I instrucție.

CALOMNIE

D. procuror Volvoreanu a dat rechizitoriu de trimitere în judecată împotriva d-nei Ella Plato și împotriva d-nei Beatrice Cristea, care, prin scrisori anonime deschise și prin viu grai, au calomniat pe Iromonahul Ilarie Stănescu, dela schitul Darvari.

Afacerea a fost repartizată la cabinetul 9 instrucție.

ABUZ DE INCREDERE ȘI EXCROCHERIE

Cabinetul 9 instrucție a dat ordonanță definitivă de trimitere în judecată, împotriva lui Zoltan Kaetesz, proprietarul societății „Hermes transport", din strada Pătrașcu Vodă, care a primit dela inginerul Gheorghe Popescu-Dolj două transporturi de produse chimice în valoare de 122.000 lei. Aceste transporturi au fost trimise cu ramburs.

D. inginer Gheorghe Popescu-Dolj n'a primit decât suma de 30.000 lei. Zoltan fiind strâns cu ușa i-a dat un cec de 20.000 lei, dar neacoperit. Numitul a fost trimis în judecată pentru abuz de încredere și escrocherie.

Un Cămin gol ?

Eram dezolați, nevasta mea și eu, după nouă ani de căsătorie, de a vedea căminul nostru deșert. Căci desmierdările unui bun câine sau cântecele unui canar nu erau suficiente, la anumite ore, de a înveseli un interior. Trebuia să ne gândim la viitor. La drept vorbind nu îndrăzneam. Vă mărturisesc că amintirea unui „accident" din tinerețe mă urmărea. Mă temeam, copilul nostru să nu sufere, din această cauză. Medicul m'a liniștit prescriindu-mi o cură de PAGEOL. Avem un frumos copil, viguros. Și acum în căminul nostru recunoscător Casei d-voastră avem raza de soare.

Georges T. Gaillac (Tarn)

Pageol-ul nu numai că face să înceteze orice scurgeri, dar el ucide în acelaș timp microbul, grozavul gonococ, urmărindu-l până în cele mai ascunse înfundături. Este o antisepsie de „jos în sus" totdeauna sigură, pe care el singur poate să o asigure. **Pageol** vindecă maladiile blenoragice, cistite, etc... chiar cele mai vechi.

La farmacii și droguerii.

Creștini
Vizitați magazinul „CONSUMUL IMPERIAL" din str. Nicu Golescu 11 lângă Atheneu, unde veți fi serviți cu toate articolele de coloniale și băuturi, cu cele mai reduse prețuri.
Serviciul prompt și la domiciliu. Telefon 3.37-05
Vasile Moiș

ULTIMA ORĂ

Clarificarea situaţiei politice

— Audienţa d-lui Gh. Tătărăscu la Suveran şi pesimismul statului major naţional-ţărănesc —

Insfârşit, după două săptămâni de agitaţii sgomotoase, situaţia politică s'a clarificat până către toamnă, după cum susţin cercurile liberale. Partidul naţional-ţărănesc, cu toate asigurările unor factori erijaţi în fac-totum, continuă să rămână în opoziţie. Scadenţele, în jurul cărora s'au purtat discuţii furtunoase, au trecut şi spre desnădejdea unor naivi în permanent conflict cu realităţile, nici de rândul acesta nu s'a deschis succesiunea.

Informaţiile noastre — **comunicate la vreme cititorilor, cu obiectivitatea care a stârnit panică în mijlocul oamenilor induşi în eroare de presa ultra democratică şi de proorocii ghiftuiţi cu tantieme americane** — se adeveresc şi opinia publică are prilejul să se încredinţeze că serviciul de reportaj politic al cotidianului „Porunca Vremii" este admirabil organizat, în măsură să relateze fapte şi ştiri riguros exacte, în timp ce monitoarele de peste drum zăpăcesc ţara cu svonuri tendenţioase şi informaţii ireale, difuzate cu o condamnabilă rea credinţă.

AUDIENŢA D-LUI GH. TATARASCU LA SUVERAN

Se spune că în cursul zilei de azi, aşa cum cere protocolul, d. Gh. Tătărăscu, preşedintele consiliului de miniştri, se va prezenta în audienţă M. S. Regelui Carol II.

Cu acest prilej şeful guvernului va raporta asupra celor ce s'au petrecut în ţară în ultima lună, va înfăţişa lucrările efectuate de departamente, va da informaţiuni complete cu privire la conferinţa Micii Înţelegeri care are loc la Sinaia în ziua de 28 August.

La sfârşit, d. Gh. Tătărăscu va pune la dispoziţia Suveranului un amănunţit memoriu în care e analizată situaţia politică internă.

Memoriul acesta va înlesni M. S. Regelui Carol II să examineze, sub toate aspectele, poziţia guvernului.

Unii susţin că d. Tătărăscu îşi va exprima dorinţa să se retragă dela conducerea ţării, pentruca Factorul Constituţional să poată aviza, cum va găsi de cuviinţă, la examinarea situaţiei politice.

UN CONSILIU DE MINIŞTRI

In cursul acestei săptămâni urmează să fie convocat un consiliu de miniştri. Vor participa şi subsecretarii de stat şi d. Dinu Brătianu, preşedintele partidului liberal. Se vor discuta toate chestiunile la ordinea zilei şi se va întocmi definitiv programul serbărilor marinei, cari se vor desfăşura Duminică la Constanţa, în prezenţa M. S. Regelui Carol II.

DESORIENTARE LA NAŢIONAL-ŢARANIŞTI

E interesant de remarcat că partidul naţional-ţărănesc, în ultimele zile, şi-a risipit optimismul. Comunicările pe cari d. Madgearu le-a făcut d-lui Mihalache, ieri, la Slănic-Moldova, au avut darul să provoace de-

D. GH. TATARASCU

ziluzii. O nervositate extraordinară a cuprins pe toţi fruntaşii, cari aşteptau cu „respect şi calm" desfăşurarea evenimentelor. D-nii Mihalache şi Lupu au avut o consfătuire de câteva ceasuri, urmată de o convorbire telefonică cu d. profesor N. Costăchescu, la Iaşi.

De altfel, oficiosul partidului naţional-ţărănesc, ziarul „Dimineaţa", — **care a dat delegaţie, în mod special, unui redactor să stea la Slănic-Moldova, în preajma d-lui Ion Mihalache** — scrie, cu litere grase, următoarele:

„Conducerea partidului naţional-ţărănesc, rămâne la convingerea că demisia cabinetului nu se va produce acum şi că în nici un caz termenul la care se va deschide succesiunea nu este în funcţie numai de dorinţele guvrnului".

Evident, că abia în ultimul timp d. Mihalache şi-a dat seama de realitate şi s'a convins, că e o farsă ziua de 8 August în jurul căreia se urziseră atâtea speranţe.

Victor Mocanu

Un grav incident între trupele naţionaliste spaniole şi un transatlantic francez

Casablanca 10 (Rador). — Un incident grav s'a întâmplat la Las Palmas, în insula Majorca, cu ocazia escalei făcute de transatlanticul francez „Marechal Lyautey".

Vasul francez se înapoia dela Dakar, având pe bord trei supuşi spanioli, pe cari autorităţile naţionaliste spaniole i-au cerut, socotindu-i apţi pentru serviciul militar.

Echipagiul vasului s'a întrunit şi a refuzat debarcarea celor trei spanioli, cu toate că pentru debarcare se pronunţaseră comandantul vasului şi consulul francez din Las Palmas.

Vasul „Marechal Lyautey" a fost imediat înconjurat de mai multe canoniere, cari au îndreptat mitralierele lor asupra echipagiului. Pe bordul vasului s'au urcat mai multe sute de soldaţi naţionalişti, bine înarmaţi. Ei au obligat pe membrii echipagiului să se retragă spre partea dinapoi a vasului, după care o echipă a plecat în căutarea celor trei spanioli.

Vasul francez a primit apoi ordin să părăsească portul.

La cea mai mică manifestaţie din partea echipagiului, bateriile de coastă erau gata să intervină şi să scufunde vasul, declară membrii echipagiului, conform comunicării făcută de autorităţile spaniole comandantului vasului „Marechal Lyautey".

Pe viitor vasele franceze nu vor mai face escale la Las Palmas, pentru a nu se mai produce noui incidente.

Germania aprobă declaraţia d-lui Hull

Berlin, 10 (Rador). — **Ziarele anunţă că şi guvernul german a luat atitudine faţă de declaraţia făcută de d. Hull, ministrul de Externe al Statelor Unite, în ziua de 16 Iulie şi care interesează politica externă în general.**

Se adaogă că punctul de vedere al guvernului Reichului este în conformitate cu acela desvoltat de ministrul de Externe al Statelor Unite, anume ca relaţiile internaţionale să fie reglementate prin înţelegeri paşnice.

Voevodul Mihai vine în ţară

MARELE Voevod Mihail care se află de câteva săptămâni în Italia, urmează să se înapoieze în ţară pe la mijlocul lunii August.

Inchiderea jamboreei internaţionale a cercetaşilor

Haga 10 (Rador). — *Jamboreea internaţională a cercetaşilor s'a încheiat eri printr'o cuvântare a generalului Baden Powel ţinută în faţă a 30.000 cercetaşi.*

Alte destituiri în Rusia

Moscova 10 (Rador). — Consiliul comisarilor poporului a retras d-lui Chronin delegaţia de comisar adjunct al poporului pe lângă ministerul de Comerţ.

Numeroşi comunişti se predau naţionaliştilor spanioli

Salamanca, 10 (Rador).— Corespondentul agenţiei „D. N. B." transmite:

Comunicatul oficial al Marelui Cartier general naţionalist declară că pe ziua de eri, pe frontul armatelor de nord, din centru şi de sud se semnalează numai schimb de focuri de infanterie.

Se mai anunţă că peste o sută de miliţieni au trecut în rândurile naţionaliştilor împreună cu tot armamentul lor.

Guvernul Franco n'a făcut nici un împrumut

După un an de războiu, Spania a realizat excedente bugetare

Roma, 10 (Rador). — *Comentând declaraţiile recente ale preşedintelui comisiunii de finanţe a guvernului din Burgos, cu privire la situaţia financiară a Spaniei naţionaliste, presa italiană subliniază îndeosebi faptul că, după 12 luni de războiu, guvernul Franco n'a avut nevoie de împrumuturi de stat şi nici de impozite extraordinare, ci a putut face faţă tuturor nevoilor numai cu mijloace obişnuite. Aceasta se explică, spun ziarele italiene, prin corectitudinea cu care sunt conduse toate serviciile publice în Spania naţionalistă şi care a făcut ca în primele luni ale anului în curs veniturile realizate din încasările bugetare normale să crească cu mai multe milioane de pesetas faţă de cele ale guvernelor anterioare. Nu s'a înregistrat o singură evaziune fiscală, ceeace este o dovadă mai mult de adeziunea populaţiei la cauza naţională.*

Generalul Franco

„In felul acesta, scrie „Messagero", este uşor de înţeles de ce la Bursa din Paris peseta guvernului naţional cotează un franc şi 70 centime, pe câtă vreme aceea a guvernului din Valencia abia atinge 40 centime".

Consecinţa acestei situaţii, încheie ziarul, se manifestă şi asupra costului vieţii, care în Spania republicană este mult mai ridicat decât în Spania naţionalistă.

O notă engleză către generalul Franco

Londra 10 (Rador). — *Guvernul britanic a trimes o notă generalului Franco cerând imediata eliberare a vasului de comerţ britanic „Molton" şi plata de daune interese pentru deţinere ilegală a acestui vas, capturat în ziua de 14 Iulie de vasele de războiu naţionaliste în apele teritoriale din regiunea Santander, deşi el avea pe bord un observator neutru.*

La prima intervenţie a guvernului britanic, guvernul din Salamanca a răpuns Vineri că vasul „Molton" a fost capturat pentru că membrii echipagiului sunt cunoscuţi că au sentimente filo-republicane.

Inaintarea trupelor chineze, în regiunea Kalgan, precipită războiul

Cât au pierdut chinezii în luptele din China de Nord. Numeroase trupe japoneze sosesc la Peking. Tratativele de pace vor da greş

Tokio, 10 (Rador). — O telegramă din Peking confirmă că o armată japoneză de trei mii de oameni, sub comanda generalului Kawabe şi fiind compusă din trupe de infanterie, cavalerie, artilerie şi o coloană motorizată, şi-a stabilit garnizoana în oraşul Peking.

Când armata cu cele 50 tancuri şi cu numeroasele ei camioane automobile, a defilat pe principalele străzi ale oraşului, populaţia civilă japoneză stabilită în Peking a isbucnit în ovaţii nesfârşite. Populaţia chineză a stat în case în tot timpul defilării, păstrând o vădită atitudine de ostilitate.

Autorităţile japoneze luaseră întinse măsuri pentru a preveni eventuale incidente.

Poliţia japoneză a făcut o descindere la staţiunea de radioemisiune a guvernului, de unde a ridicat piesele principale ale aparatelor, aşa încât nu se mai pot transmite nici mesagiile cu caracter comercial.

Dinspre Taku continuă să sosească fără întrerupere trupe japoneze de întărire.

PIERDERILE CHINEZILOR

Tokio, 10 (Rador). — **Telegrame primite din Tientsin arată că, după un raport al generalului Sun Ceh Yuan către guvernul central chinez, pierderile chinezilor în China de Nord se ridică până acum la 5.500 morţi.**

Deasemenea se afirmă că efectivele armatei a 19-a chineze din regiunea conflictului, care erau la început de 80.000 oameni, s'au redus la 30.000 în urma pierderilor şi defecţiunilor suferite.

Tientsin, 10 (Rador). — *Statul major japonez anunţă că trupele guvernului central chinez înaintează mereu în provincia Shantung. Un reprezentant al statului major a declarat presei că înaintarea chinezilor spre litoral va obliga armata japoneză să debarce şi să ocupe localitatea Tsingtao.*

*

Shanghai, 10 (Rador). — **Corespondentul agenţiei „Reuter" anunţă că autorităţile chineze evaluiază la 8.000 numărul cetăţenilor chinezi ce au murit în cursul actualului conflict chino-japonez.**

*

Shanghai, 10 (Rador). — **In zorii zilei autorităţile chineze au predat autorităţilor japoneze cadavrele locotenentului Ohima din marina japoneză şi al soldatului japonez Saito, omoriţi de chinezi în cursul incidentului din faţa aerodromului chinez din Shanghai.**

Cadavrul locotenentului rămăsese lângă automobilul cu care acesta venise la aerodrom, iar al soldatului a fost găsit la 2 km. de locul unde s'a produs incidentul, într'o câmpie.

*

Tientsin, 10 (Rador). — Marele Cartier General al armatelor japoneze anunţă că în regiunea Kalgan, la vest de Peking, se observă o importantă concentrare de trupe chineze, cu un efectiv de minimum trei divizii.

Alte două divizii din armata 20 chineză înaintează dela sud-vest în direcţia Kalgan.

Trupe din armata chineză a guvernului central înaintează spre nord, dealungul liniei ferate Pukau-Tsinanfu, având direcţia spre Tsingtao.

In cercurile din jurul Statului Major japonez domneşte credinţa că ar fi imposibil să se evite un războiu între China şi Japonia.

Autorităţile militare japoneze au decis să debarce trupe cu efective puternice în regiunea dintre Tsingtao şi Shanghai.

Suveranul a sosit în Capitală

Primirea entuziastă din gara Mogoşoaia

Aseară, la ora 10.35, **M. S. Regele Carol II s'a înapoiat din străinătate.**

De cum a intrat în ţară, până la Bucureşti, Suveranul a fost frenetic şi îndelung aclamat de populaţia care i-a ieşit întru întâmpinare, în gări, cu flori — semn al recunoştinţei, dragostei şi devotamentului.

Trenul regal a sosit în gara Mogoşoaia la ora 10.35.

Pe peron se aflau d-nii: Gh. Tătărescu, preşedintele consiliului de miniştri; generali Filimon, Baltf şi Condiescu, ministrul Flondor, maestrul Curţii şi maior Mihăilescu, dela palatul regal, general Ilasievici, comandantul corpului II armată; general Papazoglu, comandantul pieţii Bucureşti, general Pârâianu, inspector general al jandarmeriei; Cernat, directorul general al siguranţei statului şi Al. G. Donescu, primarul general al Capitalei.

Suveranul a coborit din vagon, însoţit de d. Ernest Urdăreanu, mareşalul palatului.

După ce a schimbat câteva cuvinte cu d. Gh. Tătărăscu, M. S. Regele a dat mâna cu persoanele prezente pe peron, apoi a trecut în salonul gării.

Aci se aflau membrii guvernului, d-nii: I. Inculeţ, vice-preşedintele consiliului de miniştri; Victor Antonescu, ministru de externe; dr. C. Angelescu, ministrul educaţiei naţionale; Mircea Cancicov, ministrul de finanţe; R. Irimescu, ministrul aviaţiei; dr. Costinescu, ministrul sănătăţii; Lapedatu, preşedintele Senatului; M. Negură, ministrul cooperaţiei; I. Nistor, ministrul muncii; subsecretari de stat Gabriel Marinescu; Victor Bădulescu şi A. Bentoiu; apoi d-nii: D. Iuca; baron Guillaumme, ministrul Belgiei la Bucureşti; Avacumovici, dela legaţia jugoslavă; Paul Boncour, dela legaţia Franţei şi însărcinatul cu afaceri dela legaţia Angliei.

M. S. REGELE CAROL II

M. S. Regele s'a întreţinut, scurtă vreme, cu cei prezenţi, a împărtăşit câteva impresii din călătorie, apoi, cu un automobil deschis, prelung aclamat de o delegaţie a foştilor luptători, s'a îndreptat spre palatul regal din calea Victoriei.

Grave incidente în Jugoslavia

Belgrad, 10 (Rador). — **Un comunicat oficial declară că ieri s'a ţinut la Bijeljina, în banovina Drina, o întrunire politică organizată de deputatul Jancici, cu concursul câtorva preoţi, deşi întrunirea fusese interzisă de autorităţi.**

S'a produs o ciocnire în cursul căreia jandarmii fiind atacaţi cu pietre au fost obligaţi să facă uz de arme.

Un manifestant a fost omorît, iar un jandarm a fost grav rănit.

Imediat după acest incident ordinea a fost restabilită.

Regele George VI, în ţinută de câmp, vizitează campamentul dela Southwold

Ştiri şi polemici

MINISTERUL educaţiei naţionale a destituit din învăţământ, pe ziua de 1 Septembrie, pe profesorii jidani Herşcovici, Schechter şi Leker, din Galaţi, cari au avut atitudini anti-româneşti.

Se ştie că aceşti trei profesori au pus elevii, la sfârşitul acestui an şcolar, să cânte, demonstrativ, imnul sionist.

*

D. GH. TATARESCU a avut aseară o consfătuire de câteva ore cu d-nii Ion Inculeţ şi R. Franasovici, examinând situaţia politică subt toate aspectele.

*

D. A. C. CUZA publică în „Apărarea Naţională" un articol, în care după ce comentează înfiinţarea „zonelor de românizare", propuse de d. profesor Iorga, spune:

— „Ne găsim în plină luptă, uniţi, pentru rezolvarea problemei: „România a Românilor". Dumnezeu să ne ajute".

*

LA SFARŞITUL acestei luni vine în ţară d. Gh. Gh. Mironescu, care se află la Bad-Gastein, în Austria.

*

Mişcat de iniţiativa luată de d. prof. Nicolae Iorga pentru apărarea altarelor noastre creştine, d. prof. NICHIFOR CRAINIC ne trimite un inimos articol pe care „PORUNCA VREMII" îl publică cu imensă satisfacţie în numărul ei de mâine.

*

ODATĂ cu înapoierea în ţară a M. S. Regelui, au încetat prerogativele regale trecute asupra guvernului pe tot timpul absenţei Suveranului.

Decretul privitor la acest fapt a apărut astăzi în „Monitorul Oficial".

*

D. ION MIHALACHE, şeful partidului naţional-ţărănesc, se înapoiază dela Slănic-Moldova după 20 August.

*

CONFERINŢA Micii Înţelegeri are loc anul acesta, la Sinaia, în zilele de 28 August — 5 Septembrie, într'una din sălile hotelului „Palace".

Ministerul nostru de externe a făcut toate pregătirile în vederea acestui eveniment.

*

COLPORTAJUL tuturor ziarelor şi revistelor din Germania, Austria şi Ungaria a fost concesionat, printr'un jurnal al consiliului de miniştri, soc. culturale „ASTRA", din Ardeal.

*

INFORMAŢIILE precise pe cari le avem ne îndrituiesc să anunţăm, că d. Ion Mihalache depune mari stăruinţe pe lângă d. Iuliu Maniu să renunţe la întrunirea de Duminică dela Sovata.

*

Alegerile comunale complimentare, efectuate dela Ianuarie şi până azi, totalizează: liberalii, 65.969; naţ.-ţărăniştii, 48.400; Frontul Românesc, 15.697; georgiştii, 13.446; naţional-creştinii, 15.107; averescanii, 1.469; radical-ţărăniştii, 6.190; blocul românesc, 11.322; listele gospodăreşti, 6.031

*

I. P. S. S. POLICARP, episcopul românilor americani, a cărui sosire în ţară am anunţat-o zilele trecute, a plecat ieri din com. Craiva judeţul Alba, spre staţiunea climatică şi balneară Sovata (Mureş), unde îşi va urma obişnuita-i cură.

In acest timp, P. S. Sa va primi vizitele unor înalţi chiriarhi din Regat.

*

Delegaţia economică a guvernului se va întruni, azi d. a., la ministerul industriei şi comerţului.

*

Eri au sosit la Bistriţa comisiunea de anchetă cehoslovacă şi trei delegaţi ai soc. „Aeroflot" din Moscova, cari, împreună cu comisiunea instituită de ministerul român al aerului şi marinei, au făcut un supliment de investigaţii la locul unde s'a produs accidentul avionului sovietic „Douglas — M. 25".

O telegramă din Moscova a înştiinţat ieri pe membrii comisiei mixte de anchetă că al doilea pasager de pe bordul avionului, nu este francezul Verniguet, ci belgianul Pierre Lanzevici.

Tot ieri, la catedrala romano-catolică din Cluj, s'a oficiat un serviciu divin pentru Cavallero Massimo Vicic, pasager al avionului accidentat, mort în împrejurările cunoscute.

*

Din informaţiile primite la ministerul agriculturii şi domeniilor reese că în regiunile deluroase ale ţării, se constată o îmbunătăţire simţitoare în starea generală a porumbului.

*

Invitat de cercul de studii al tineretului învăţătoresc, de sub preşedinţia d-lui Beuran, să ţină o conferinţă la Lipova, în Banat, directorul nostru, d. ILIE RADULESCU, a vorbit Dumineca trecută la Băile Lipova, în faţa unei numeroase şi selecte asistenţe, alcătuită exclusiv din intelectuali, despre: „Primejdia jidovească şi despre căile de urmat spre a se ajunge la o Românie a Românilor".

După conferinţă a urmat o masă camaraderească.

Seara, ascultând rapoartele d-lor Beuran şi prof. Stoica, cercul de studii al tineretului învăţătoresc şi-a încheiat sesiunea de lucrări reuşite care a fost o demonstraţie vibrantă de Românism la graniţa de vest a ţării.

*

In urma săpăturilor efectuate sub conducerea d-lor Ioan Nistor, doctor în ştiinţe arheologice dela universitatea din Berlin şi Mircea Petrescu-Dâmboviţa s'au descoperit în regiunea petroliferă Monteoru două cimitire datând din epoca bronzului, adică de pe la anul 1800 înainte de Cristos.

*

Ministerul de industrie şi comerţ a dat următorul comunicat:

Faţă de informaţiile, apărute în unele ziare de dimineaţă, că Banca Naţională a României ar fi luat măsura ca articolele necontingentate să se plătească numai din disponibilul provenit din exporturi în compensaţie, se constată că nici o astfel de măsură nu a fost luată şi că, deci, aceste informaţii sunt complet eronate.

*

Azi dimineaţă, la ministerul de domenii, a avut loc o şedinţă a comisiunii pentru procurarea de produse chimice necesare agriculturii.

La şedinţă au luat parte d-nii: C. Sescioreanu, Th. Mândru, Leonida Burada şi reprezentanţii fabricilor de produse chimice.

*

Ir jud. Tulcea o rupere de nori a cauzat mari stricăciuni în com. Malcoci. Au fost distruse numeroase gospodării iar altele grav avariate.

Cinci grădini de zarzavat şi patru vii au fost înnecate de puhoaie şi acoperite cu nămol.

Apa a pătruns, deasemeni, în localul primăriei care a aşezat pe un teren mai ridicat. Datorită prezenţei de spirit a notarului s'a putut salva arhiva comunei.

Redactor responsabil: EUGEN VICTOR POPA

Tipografia ziarului „UNIVERSUL", str. Brezoianu 23—25 Bucureşti

BIBLIOTECA CENTRALĂ „ASOCIAȚIUNII" SIBIU

6 pagini 3 lei

ANUL VI, No. 825 Joi 12 August 1937

Taxa poștală plătită în numerar conform aprobării Dir. Gen. P.T.T. No. 118.370/1934

Porunca Vremii

TRIBUNĂ ZILNICĂ DE LUPTĂ NAȚIONALĂ ȘI CREȘTINĂ

Abonamente anuale: Lei 1000 pentru instituții și sprijinitori; Lei 800 pentru orașe; Lei 600 pentru sate. Se primesc și abonamente pe 6 și 3 luni.

Ori ce sumă se poate trimite prin Casa de economii și Cecuri poștale (CEC) astfel: ABONAȚII PENTRU CONTUL 1224; DEPOZITARII „ „ 10405

Director: Dr. ILIE RĂDULESCU

Redacția și Administrația: BUCUREȘTI I, Str. Sărindar 18

TELEFON: Direcție, redacție 4.1853; Ad-ție, publicitate 4.1852

„Naționalitatea română e un copil care există. Ea n'are nevoie de BIUROU de pedagogi. Și dacă pedagogii vor fi la înălțimea misiunii lor, acest falnic copil de viță împărătească va uimi la timpul său Europa, prin istețimea și virtutea adolescenței sale."

BOGDAN PETRICEICU-HAȘDEU
(Din „Scrieri literare, morale și politice" — Ediția M. Eliade —).

Biserica a fost mantia ocrotitoare a existenței noastre naționale

Desrobirea din jurul altarelor

Numărul de ieri al acestui voinic ziar de luptă românească a localizat în jurul bisericii Udricanilor din București numai un crâmpeiu din drama înstrăinării noastre. Ochii lui Nicolae Iorga, cari știu să vadă în veacuri și'n milenii și tot atât de pătrunzători în ruinile prezentului național, a fost deajuns să-și plece lumina peste un colț din Capitală ca să ne cutremurăm cu toții de priveliștea descoperită.

Altarul boierului Udrican, ridicat acum două sute de ani, se dărapănă, izolat aproape cu desăvârșire de parohienii de altădată, îmbrânciți la cine știe ce periferie de către o masivă colonizare jidovească. Au mai rămas în jurul lui abia 18 familii creștine, care desigur mâine-poimâine vor fi și ele dislocate. Lepra iudaică e virulentă și macină pas cu pas, bucată cu bucată, organismul românesc.

Localizarea, pe care o face „Porunca Vremii", comentând cu un strigăt de alarmă gestul lui Nicolae Iorga, are fără îndoială, pe lângă înțelesul ei concret și particular, unul simbolic și general. Tragedia bisericii Udricanilor e tragedia tuturor bisericilor din inima Bucureștilor, e tragedia tuturor bisericilor din Iași și din toate orașele și târgurile noastre cucerite lent și pe nesimțite de iudaism. Dacă s'au ridicat aceste biserici acolo unde zidurile sau ruinile lor încă se mai găsesc, faptul acesta era determinat de nevoile religioase ale unei populații creștine dense și masive. Unde e azi această populație românească ? Cele mai multe din aceste sfinte lăcașuri au fost ridicate de breslele meseriașilor și ale negustorilor, fiecare în centrul cartierului breslei respective. Fiecare nucleu spiritual corespundea unui puternic nucleu comercial sau industrial românesc. Unde sânt astăzi toate aceste așezăminte ?

Singure bisericile pustii, strivite între blockhausurile, dughenele și cârciumile ovrești, ne mai aduc aminte de viața românească ce s'a stins cu desăvârșire din preajma lor. Ele sânt parcă scheletele descărnate ale stăpânirii noastre de altădată. Fiecare parohie pustie nu e decât un cimitir al românismului.

D. dr. Ilie Rădulescu povestea ieri un episod foarte semnificativ din vizita lui Nicolae Iorga la Udricani : răspunsul ovreicei, plin de dispreț și de mirare cu privire la lăcașul dărăpănat :

— Niște ruine, acolo. Mă mir dece nu le dărâmă primăria !

Eu văd în acest răspuns nereflectat, pornirea instinctivă a rasei iudaice împotriva credinței noastre. Spiritul rabinic e cel mai înverșunat dușman al creștinismului. El a devenit natura proprie a rasei venetice. Când ai distrus credința unui neam, ai distrus ultima lui putere de cohesiune sufletească și ultima lui putere de rezistență. Ovreica are dreptate din punctul ei de vedere : trebuiesc distruse și aceste sacre ruini ca să nu mai rămână nici urmă de amintire că vreodată a fost pe-aici viață creștină și stăpânire românească !

Dar punctul nostru de vedere nu este, nu poate să mai fie o lamentație sentimentală în cimitirele vieții pierdute.

Totul trebuie recucerit și reînviat. Altfel, ne merităm soarta de otrepe aruncate cu dispreț pe maidanele mizeriei noastre naționale.

Nicolae Iorga a dat un semnal. Dela alții l-am fi așteptat în zadar. Singur creatorul de geniu al naționalismului contimporan putea să ni-l dea. Ideea acelor zone economice în jurul altarelor pustiite, care nu e altceva decât restaurarea românismului în vechile sale drepturi de stăpânire prădată, e singurul lucru concret și practic, ce ni se propune în vorbăria vagă a ultimelor două decenii de agitație stearpă. Spectacolul groaznic al realității l-a determinat pe marele om să-și regăsească mânia sacră și să coboare din nou în vălmășagul luptei. Nimic nu s'a dovedit mai rodnic în viața României contimporane decât această mânie a lui, binecuvântată când e vorba de apărat dreptul la viață al neamului nostru și sfântă când e vorba de apărat altarele credinței strămoșești.

Ideea lui Nicolae Iorga implică operația unei vaste expropriere. Niciun venetic nu se poate prevala de dreptul inalienabilei proprietăți. Căci toate aceste proprietăți ale pripășiților au fost cumpărate pe nimic cu banul smuls viclenește din mâinile trudei noastre românești. Afară de aceasta, banul singur nu poate îndreptăți pe orice vântură-țară să devină stăpân în casa noastră. Căci în modul acesta, patria strămoșilor noștri ar putea fi în întregime scoasă la mezat. Dacă a fost posibilă, pe cale de viclesug, expropierea neamului nostru din centrele vieții lui naționale, de o mie de ori mai îndreptățită apare expropierea pripășiților din avutul neamului nostru.

Ne trebuie solidarizarea efectivă a tuturor naționaliștilor de inimă, peste gardurile de azi ale partidelor și partiduțelor, într'un mare organism cu scopul desrobirii economice. Și nu văd dece acest organism n'ar fi Liga Culturală al cărei animator de geniu a dat ideea zonelor din jurul altarelor. Nicolae Iorga a fost și huligan și prim-ministru. Adunați sub puterea prestigiului său mondial, vom putea să realizăm mult mai ușor cele două obiective propuse de d. dr. Ilie Rădulescu : strângerea fondurilor necesare și presiunea asupra guvernelor și a tuturor autorităților locale, pentruca desrobirea economică să devină fapt.

NICHIFOR CRAINIC

RABINUL: „Rumunia trebuie să protesteze vehement la Liga Națiunilor împotriva împărțirii Palestinei. Suntem fiii României și avem dreptul să cerem Patriei noastre rumune, să aibă grijă de Palestina măririi lui Israel"...

Cu Nicolae Iorga, în frunte !

de Dr. ILIE RADULESCU

Primesc, dela o vreme ,din toate colțurile țării, nenumărate scrisori, în cari întâlnesc acelaș cuvânt de amară dojană: „Porunca Vremii" — mi se scrie — a tăiat dârd de lumină în negura conștiinței românești. O prețuim și o iubim ca pe una dintre cele mai scumpe comori ale acestor clipe de resurecție națională. Rolul „Porunchi Vremii" în spiritualitatea nouă, care ne stăpânește, a fost imens. Nimeni, până azi, n'a sguduit mai profund indiferența noastră criminală, ca această „Poruncă"; n'a fost om să nu se înfioare în fața statisticilor ei, în fața acelor cifre cari, oricât ar fi fost de reci, nu puteau să nu mobilizeze indignarea unui neam, ajuns rob în țara lui cutropită de jidani. Paginile, numerile acelea întregi, apoi, scrise pentru Mota și Marin, chemarea țării, cu atâta sublimă căldură la sărbătorirea marelui patriarh A. C. Cuza, în fine toată apărarea dârză pe care ați luat-o sufletului românesc, lovit de toți aventurierii, ori mișcărilor naționaliste calomniate batjocoritor de presa judeo-comunistă, au făcut din „Porunca Vremii" un răscolitor stindard de luptă, pe care nici-o dorință oricât de îndrăzneață, nu l-ar fi putut nădăjdui. Lupta dv. vă dă drept la recunoștința țării. Și, desigur, nu poate fi omagiu mai vibrant, pentru această scumpă a noastră „Poruncă" decât credința pe care o avem că lupta dv. se înscrie în istorie ca una dintre cele mai titanice contribuții, în ceasurile de față, la desrobirea neamului românesc.

„Dar, nutati-vă dv.— **continuă această spovedanie a țării** — cu ce s'alege bietul suflet românesc, din tot acest sbucium al dv.? Ați trezit, în mare parte, conștiința națională, este adevărat. Ei, și? Care este valoarea practică a acestei dezmorțiri colective? Am făcut un singur pas înainte, pe drumul eliberării noastre din ghiarele veneticilor? Nu! Singur o mărturisiți, atunci când spuneți că, cu toate că ne aflăm, de mai bine de trei ani, în plină ofensivă națională, totuși numărul firmelor înregistrate de jidani la Camerele de comerț, spore-

Pledați pentru un bloc naționalist, fie el și defensiv, al mișcării naționaliste, absolut necesar pentru a face front împotriva stângii comuniste, internaționaliste și judaice. Cine v'ascultă? Nimeni. Nu numai că nu se ajunge la o apropiere, dar patimile, ambițiile naționaliștilor noștri, exclusivismul lor identic cu al democraților, activează în așa fel că oamenii cari pretind că au aceleași idei, se uită totuși chiondorâș unii la alții.

Să mai vorbim de jalea românului la el acasă, de pâinea pe care nu izbutește să i-o asigure munca lui cinstită? Dar nu vedeți că toate piruetele d-lui Valer Pop — pe care dv. il sprijiniți totuși cu atâta căldură — pe chestia muncii naționale și controlului cartelurilor nemernice, spoliatoare, jidovești, nu reprezintă decât o farsă sinistră?

A dat d. Valer Pop muncă dreaptă, cinstită, în țara aceasta, hai să zicem măcar unei singure sute de flămânzi? Și palma pe care trebuia s'o repeadă în obrazul magnaților trusturilor, cum altfel s'a tradus decât prin propunerea recentă de a spori prețul zahărului cu trei lei la kg.?

„Și-atunci cari sunt efectele reale ale luptei dv.? Nu credeți — strigă mai departe țara — că trebuie să se iasă din această sterilitate protestatară romantică, spre a se intra pe făgașul realităților palpabile? Țara e sătulă de vorbe. Țara are oroare de demagogie, fie ea și națională. Țara vrea realizări, măsuri cât mai neîntârziate, capabile să pună capăt durerilor. Orice întârziere poate să ne fie fatală. Cum, în ce fel gândește țara, că trebuie să se treacă la faptă? Nu trebue să vă spunem noi. Cine poate să gândească și să-și lămurească mai bine gândurile, cine poate să militeze mai cu folos pentru traducerea în faptă a cuvintelor, sunteți dv., presa naționalistă. cari nu puteți să nu fiți ascultați de grupările naționaliste"...

Așa mi se scrie. Și pe foarte multă dreptate, fiindcă numai adevăr este în imputarea pe care ne-o face țara.

De ce-am minți? Mișcarea noastră naționalistă — așa, mai ales, divizată cum o vedem — noi, înșiși, presa națională. nu facem decât o agitație verbală. Am asasinat țara cu protestele noastre. cu lacrimile noastre, de babe neputincioase. Țipăm împotriva lui Izrael.

(Urmare în pagina 3-a)

Țara vrea răspuns, Ioane !

„ȘEFUL" cu ițari de pânză, a strigat, cu pumnul strâns,
Că respinge „COMUNISMUL" care-aduce-atâta plâns, —
Dar, nedumirită, Țara o 'ntrebare'i pune lui :
DE CE, azi, e „țărănistă" TOATA LIFTA CU PISTRUI?..

Nu cumva spurcata liftă arde toată ca un jar,
Vrând o viață mai tihnită bietului român plugar ?!
Nu cumva, de milă plină, SEMINȚIA LUI GHIDALE
Vrea să nu mai fie 'n țară nici o lacrimă de jale ?!...

Dacă nu-i acesta dorul JIDOVILOR plini de ură, —
Să răspundă MIHALACHE-MUSSOLINI cu-a lui gură:
Care poate fi 'nțelesul că JIDANII — mici și mari, —
Mor cu nasul — zi și noapte — în ai „Șefului" ițari?!

Radu Bardă

Șarlatanii votului

de I. P. PRUNDENI

Se spune că la ministerul de Interne se fac pregătiri pentru o nouă totalizare a rezultatului alegerilor administrative. In acest scop — și nu este o ironie — cineva din minister a fost împuternicit să cumpere cele mai perfecționate mașini de calcul, pentru ca orice greșală să fie imposibilă. Vom putea astfel, peste câteva zile, să știm, în sfârșit, ce vrea țara, pe cine vrea țara, în cine crede țara și pe cine refuză aceiași duioasă și bună țară...

Privind acum peste voturile alegerilor efectuate din luna Ianuarie și până astăzi, începem să ne dăm seama că „sufragiul universal" nu e decât O TRISTA ILUZIE, sau mai exact, O IMENSA ȘARLATANIE. N'au mers la urne decât un sfert — și în câteva locuri nici atât — de alegători. Dintre puținii înscriși în liste — câțiva au fost uitați, câțiva au fost șterși, câțiva au fost respinși, câțiva n'au găsit frumos să se amestece : socotiți câți au mai rămas ? — nu s'au prezentat la vot decât foarte puțini. Nu mai este nevoie să stăruim asupra unor cifre cunoscute de toată lumea care a învățat abecedarul. E destul să caligrafiem aici, ca exemplu, câteva date numai. Astfel, în județul Câmpulung-Bucovina au fost înscriși 25.715 alegători și au votat numai 13.334; în județul Făgăraș au fost înscriși 26.317 și au votat numai 14.252; în județul Muscel au fost înscriși 39.421 și au votat numai 23.102; în județul Rădăuți au fost înscriși 47.833 și au votat numai 21.471. Din Ianuarie și până astăzi s'au făcut alegeri în 45 județe. Au votat, din totalul populației, numai 1.426.288 de alegători. In cele 45 județe avem o populație — cu aproximație — de 12.042.225 locuitori. Așa dar: din 12.042.225 locuitori au votat numai 1.426.288. Dacă se păstrează această proporție, vom avea la alegerile generale 2.250.365 voturi. Față de 19.000.000 locuitori, această sumă înfățișează un procent de numai 11,85 la sută. Repetăm: cifrele sunt aproximate. Procentul nu poate varia însă prea mult.

Altădată, cercetând o broșură a d-lui Sabin Manuilă, asupra analfabetismului din România, am arătat că în țara noastră numărul știutorilor de carte nu trece de 57 la sută. Câți votează din acești 57 la sută ? Foarte puțini. Armata nu votează. Funcționarii se feresc să meargă la urnă, din pricina răsbunărilor politice. Profesorii de asemenea. Majoritatea studenților nu sunt înscriși în liste. In general, intelectualii nu participă la alegeri, fie din indolență, fie din dispreț, fie, mai ales, de teama de a nu fi victimele bâtelor electorale. Și ar trebui să se țină seama de încă un fapt : sporul știutorilor de carte este adus de tineretul care nu votează încă, iar majoritatea analfabeților este alcătuită din generațiile dinaintea războiului, cari dau cel mai copios contingent de votanți. Așa dar o mare parte din lumea intelectualilor nu participă la desbaterea urnelor. Cine votează deci ? Câțiva analfabeți, câțiva naivi, câțiva năuci, foarte mulți interesați și, firește, gloata, prostimea, pe care haimanalele demagogiei politice se pricep s'o vrăjească, fie cu cele mai ispititoare făgăduieli, fie alcoolizând-o, fie punându-i jandarmul în coaste. De nenumărate ori votul se plătește. Dar cererea e atât de mare, încât prețurile se prăbușesc și votul se vinde pe o sumă penibilă. Din sănătatea morală urnele nu reușesc să rupă decât o foarte mică parte, care nu poate rectifica rezultatul general.

Așa dar votul este privilegiul unei minorități — dar o minoritate de calitate inferioară. In numele acestei minorități partidele politice se ridică vehement să ceară puterea în numele voinței populare. Pe temeiul acestei triste minorități, partidele s'au transformat în factori constituționali și deliberează, cu ferocitatea unui exclusivism fanatic, asupra destinelor țării. Dând laoparte din puerila sumă de 11 la sută, voturile minoritare (minoritățile votează totdeauna), voturile semite (jidanii au transformat votul într'o armă de apărare a intereselor personale), voturile analfabeților și voturile comitetelor politice, cari nu pot avea

(Urmare în pagina II-a)

Crucificarea Spaniei..

Cei mai înalți demnitari ai Bisericii spaniole au adresat episcopilor catolici din toată lumea o scrisoare „pentru lămurirea situației și stabilirea adevărului", în legătură cu barbariile la cari s'au dedat comuniștii.

Scrisoarea, semnată de doi cardinali, șase arhiepiscopi, 35 episcopi și cinci vicari, precizează, pe bază de date, că 20.000 de biserici au fost distruse și jefuite și că 40 la sută din preoți au fost asasinați, martiri ai credinței lor. *De asemeni scrisoarea arată chinurile groaznice îndurate de slujitorii Bisericii.*

Iată încă un aspect al bilanțului activității comuniștilor din Spania timp de un an. Ura aceasta patologică pe care o au comuniștii față de Biserică și de slujitorii ei, mărturisește pustietatea spirituală a adepților marxismului. O țară ca Spania, cu o adâncă și seculară tradiție creștină, nu putea fi devastată mai cumplit decât prin acest barbar sacrilegiu la care s'au dedat comuniștii spanioli și agenții Komintern-ului, împotriva Bisericii.

Unitatea politică și spirituală a unei națiuni este menținută, în primul rând, prin Biserică. Puterea de seducțiune sufletească pe care o desăvârșește dumnezeirea *asupra conștiințelor milioanelor, — a fost, în totdeauna, pentru orice neam, forța morală prin care, glorificând pe Dumnezeu, neamurile s'au glorificat pe ele înseși.*

Priviți ce se petrece azi în Rusia sovietică, după douăzeci de ani de la instaurarea comunismului.

Omul și mai ales popoarele, nu pot trăi fără Dumnezeu. Iar dacă El este gonit, temporar, din sufletul omului, se produce prăbușirea lui în neant așa cum este în Rusia și așa cum ar fi vrut comuniștii să fie și în Spania, dacă nu survenea mișcarea de resurecție națională și creștină a generalului Franco. De aceia toate aceste nelegiuiri împotriva sufletului și conștiinței umane pe cari le fac acești păgâni ai erei noastre creștine, — trebuie să ne deschidă ochii, mai ales nouă cari, geograficește, suntem așezați în imediată vecinătate de colosul sovietic.

Crucificarea Spaniei este un nou „memento mori", care trebuie să ne facă vigilenți și mai ales conștienți de ceeace trebuie să facem pentru ca neamul nostru românesc și statul să poată fi, întotdeauna, la adăpost împotriva barbariei anticreștine, comuniste. Și de asemeni aceste fapte justifică întru totul, oricât de mare ar fi, violența scrisului nostru împotriva democrației jidovești, care înseamnă sovietofilie, și care este practicată mai ales de un partid țărănesc pretendent la conducerea statului român !

Istoria Spaniei, din ultimii ani, ne arată, în mod clar, categoric că nenorocirea ei a început din momentul instaurării regimului republican, prin abdicarea regelui Alfons al XII-lea, și a culminat prin realizarea Frontului popular care a răsărit și a crescut pe pământul spaniol sub climatul democrației jidovești, sovietizante. Au urmat alegerile pentru cortesuri, formarea guvernului socialisto-comunist, deschiderea porților tuturor pușcăriilor în cari erau deținuți agenții Moscovei, apoi au început asasinatele în rândurile naționaliștilor și însfârșit, în Iulie 1936, a isbucnit revoluția națională care dacă nu s'ar fi produs în acel moment, fără îndoială, că azi Spania creștină ar fi fost Republică Socialistă Sovietică Spaniolă ! Acesta este adevărul istoric, elementar. Iar el trebuie să fie a. b. c.-ul tuturor acelora cari știu că numai ordinea națională a unui stat este suprema chezășie a viitorului și a progrèsului social, economic și cultural al unei națiuni.

Iată dece scrisoarea înaltelor figuri bisericești ale Spaniei trebuie nu numai să ne cutremure carnea și sufletul la gândul grozăviilor la cari s'au dedat comuniștii, dar, această scrisoare, trebuie să ne fie îndreptar politic și creștin, pentru că ea mărturisește cea mai mare ticăloșie și crimă pe care o cunoaște istoria împotriva unei națiuni: Crucificarea Spaniei.

ȘTEFAN IONESCU

Cămașă de forță

Ars și ciupit

D. DUVAL ARMAND CALINESCU s'a întors dela moșia sa Ciupa, iar d. dr. N. Lupu dela Arsura. E o deosebire.

D. Călinescu s'a întors ARS, iar d. dr. Lupu, CIUPIT deabinelea...

Inteligența măsurată

IN LABORATORUL de psihologie experimentală din București se măsoară... inteligența omenească.

Directorul laboratorului i-a dat întâietate d-lui Goe Filipescu.

Calde, proaspete

UN ZIAR circumcis de seară își intitulează „pagina culturală" ...MOZAIC. Era mai nimerit să-i zică MOZAISM.

Mai practic, d. Goe Filipescu care și-a intitulat-o „CALDE, PROASPETE", adică... gogoșile d-sale politice, pe care le vinde d-lui I. Mihalache.

Victima trăznetului

LA SLANICUL Moldovei au avut loc manifestațiuni electrice teribile. Se zice că descărcările au făcut o singură victimă printre vilegiaturiști : pe d. dr. Lupu care era cam... TRASNIT, deși se ascunsese, bine, într'o cramă jidovească.

Dezgropând trecutul nostru

Adevăruri despre vechimea chestiei evreești in Român'a

de I. G. DIMITRIU

Dacă va răsfoi cineva cartea „monumentală" a d-lui Bercovici va vedea cu certitudine că, într'adevăr, este... monument de aberație.

D-sa se agață „istoric" de câte un fapt aflat în documente, unde vreun jidan a fost omorît, ori era negustor ori băiaș-ausar ,etc ca să spună că Jidovii erau massați în Dacia ori Principatele de mai târziu. Vom reveni noi și asupra unor cazuri unice de jidovi ce-i găsim cu sute de ani în urmă, dar aceasta nu înseamnă că ei locuiau legal, în număr mare, un pământ, care aproape — spune d. Bercovici — nu era locuit de nimeni. Dela unități să ajungi la masse compacte jidovești în România istorică, este cel puțin minciună sfruntată.

Vom trata într'un folleton aceste anomalii. Incepând cu sec. XV-lea se semnalează prezența negustorilor evrei ,care erau pribegi și veniau în treacăt, în atingere cu populația românească. Ni-i semnalează unele cronici (M. Costin, I. Neculce) în legătură cu omorul ritual, dar ei nu jucau nici un alt rol, decât acela de a fi codași vreunui târg.

Precis, avem primul recensământ dela 1803, ordonat de Prințul Alex. C. Moruzzi. Dintr'o dare de seamă ce se afla în arhivele Statului (Mss. I) și tratează cheltuelile Moldovei pe 1763, găsim jidovi în Iași și a căror corporație plătea impozitul trimestrial de 155 lei 90 bani. Pentru alte orașe nu mai găsim elemente jidovești absolut, ceiace ne face să credem că în 1763 era o colonie în Iași și care-și avea originea prin împărțirea Poloniei (prima împărțire). In 1785-1786 aceiași situație neschimbată ce reiese tocmai din statisticile timpului. In acest an creștinii plătesc laolaltă 8733 lei impozite, jidovii doar 450 lei. Intre 1786—1792, cu ocazia unei subvenții pentru cheltuelile sultanului pentru transporturi postale, jidovii dau câte 4000 lei, iar creștinii 18107 lei și 60 bani. (Ac. Rom. Mss 882). Făcând procentaj, ne dăm seama că în 6 ani, jidovii se împătrișeră în Iași. Din *„Condica Liuzilor"* (rolul contribuabililor pe 1803) publicată în *„Uricarul"* lui *Th. Codrescu* (Mos. Ac. Rom. 504) putem preciza recensământul de care am pomenit că-i singurul real cunoscut, acela din *1803*. Vom da numărul capilor de familie creștini și jidovi, comparativ din județele Moldovei în acel moment : Herța 2218 cr. și 324 jidani, Dorohoi 5718—210; Botoșani 5432—350; Hârlău 4957—256; Suceava 10206—166; Cârligalisa (cop. Tg.-Frumos) 2291—91; Iași 9656—652; Neamț 9669—135; Roman6223—117; Bacău 8311—73; Putna 11365—5; Tecuci 8055—11; Covurlui 4060—18; Tutova 5755—30; Vaslui 4232—29; Fălciu 6318—60. Așa dar Moldova avea 104.741 capi de familie creștini și 2527 jidovi, iar răspândirea era mai slabă către sud și mai intensă către nord, ceiace explică admirabil procesul imigrării. Dar cei 2572 jidovi, 493 de capi de familie erau fixați la țară, restul se învârteau în orășelele Moldovei.

Recensământul din 1805—1806 ridica numărul capilor de familie creștini la 104.517 și 2933 jidovi. Acesta, bine înțeles, fără să cuprindă boierii mari și mici, cu robii lor Țiganii, nici robii mănăstirilor, nici nevolncii (moșnegi, slăbănogi, văduve) la care s'ar mai adăuga și omisiuni inerente unei perfecte statistici. Populația creștină se ridica la 604.000 suflete, jidovii însă, cei krisovaliți (stabiliți prin decret princiar) erau până la 1803 fixați în Iași. Cele două împărțiri până la 1795 ale Poloniei au cauzat, cum am arătat mai sus. mărirea numărului jidovilor. La cei 604.000 de creștini, avem 12.000 jidovi, deci 2% procentaj.

Imigrările continuă intens de la 1803. Mss-ul Ac. Rom. No. 91 pomenește de-o anaforă trimeasă în Iulie 1804 de boierii divanului, Prințului prin care se plâng de numărul mare al jidovilor fixați în detrimentul indigenilor. Din porunca lui Mihail Șuțu are loc în 1820 un alt recensământ cu următorul rezultat : *Herța* 62 capi de familie la țară, 339 la oraș; *Dorohoi*, 129 la oraș doar (satele sunt omise); *Botoșani*, 108—29; *Hârlău* 70—105; *Suceava* 188—512 ; *Cârligatură* 24—99; *Iași* 84—1169; *Neamț* 59 — orașul lipsește; *Roman* 91—104; *Bacău* 13—97; Putna 37 la oraș; Tecuci și Covurlui, nici unul; *Tutova* 15—53; Vaslui 66—45; Fălciu 15—45. Total 792 la țară, 2761 la oraș. Dar este bogată în lacune și această tabelă, căci arată superficial sau n'arată de loc Dorohoiul, Botoșanii, Putna, Tg. Neamț.

Raportați coeficienții la anul 1803, față de cheltuelile suportate de comunități, posterior fixate în statisticile următoare deducem o populație de 19.000 suflete, cu o creștere de 53.33% pentru o diferență de tip de 17 ani, cu o medie de 3.43% anual. Creșterea cea mare a

(Continuare în pag. II-a)

SPORT

Atletism în nocturnă

Duminică 8 August a.c. trebuia să aibă loc la Predeal marele concurs de atletism, contând pentru cupa „Regele Carol al II-lea". Concursul n'a avut loc din cauza timpului nefavorabil.

Biroul federal al F.R.A.-ului s'a întrunit în după amiaza zilei de Sâmbătă la Predeal sub preşedinţia d-lui Cămărăşescu S'a luat decizia de a se anunţa ziarele de amânarea concursului. Ziarului nostru nu i-a parvenit această înştiinţare. Ulterior am aflat că au fost anunţate cele 2 „Sperţuri".

Şi n'am regretat, deoarece am văzut lucruri pe care nici nu le bănuiam.

In rândurile de mai jos vom developa ultima ispravă atletică. Chiar dacă federalii nu sunt direct în cauză, îi învinuim, în sarcina lor căzând toate aceste nereguli.

Iată despre ce e vorba:

La ora 5½ dim. ajungem la Predeal în compania mai multor ziarişti. Ne îndreptăm cu toţii în spre „orfelinat", unde erau cantonaţi atleţii. Suntem conduşi de atletul N. Cucer. Odată intraţi în „orfelinat", intrăm cu mare precauţiune pentru a nu deranja din somn pe atleţi.

Am pătruns cu precauţiune în dormitor. In jurul unui pat am putut observa patru feţe livide. Parcă erau nişte statui. Doar mâinile jucătorilor, cari mişcau cu îndemânare *„foiţele"*, trădau că în aceste fiinţe moarte, există o pulsaţie a vieţii. Căci gura fiecărui jucător, deschisă la intervale quasi-regulate, pentru a anunţa un „pas" sau o „relansare", scotea nişte şoapte imperceptibile pe cari numai ochii experimentaţi ai adversarilor le putea cu uşurinţă descifra.

Nu ştiu câte minute am stat nemişcaţi par'că antrenaţi de liniştea mormântală a lungului şi frigurosului dormitor de cazarmă. Am fost readuşi la realitate de o întâlnire „bombă". A fost o întâlnire epocală. N'am presimţit absolut nimic. Poate că ochii jucătorilor deveniseră mai sticloşi, poate că mâinile se mişcau mai nervos; poate că mimica gurei lor era şi mai imperceptibilă; poate că... e greu de spus. Relansarea continuă devenise aproape insuportabilă. Pe pătura păroasă de cazarmă se vedeau tocmai de la uşa dormitorului, o grămadă greoaie de hârtii. argintii...

Stop! Tăcere de plumb, linişte de mormânt... şi apoi un iureş de exclamaţii de tot felul. Câştigase se înţelege cel mai tare. Fusese o întâlnire de două carre-uri şi o culoare. Era ora şase şi ceva. O scurtă strângere de mână, cu cei pe cari îi cunoşteam, şi erau mulţi, şi apoi jocul a reînceput cu o pasiune şi mai mare.

Cine juca? Ar fi nedrept să numim numai pe campionul la 800 m, noua vedetă ardeleană la sărituri, campionul la garduri sau cel mai în formă sprinteur. Căci au jucat cu toţii, după chiar declaraţiile lor. Au fost mai mult „mese" improvizate de paturi de cazarmă. Jucaseră cu toţii de a valma; jucători şi presupuşi maseuri şi antrenori. Jucaseră până la golirea completă a buzunarelor. Mai rămăseseră 4 „aşi". Restul, „chibiţi"! Şi deasupra dormitorului dormiau în pace şi onor *federalii*.

Acum, nu spunem că *federalii* ar trebui să facă gardă cu schimbul pentru a supraveghea somnul atleţilor. Doamne fereşte! Dar ar fi avut o modalitate foarte uşoară: puteau să dea ordin plantonului militar ca să inspecteze din oră în oră dormitorul şi în caz de neregulă să reclame. Dar se puteau găsi atâtea soluţii.

Ni se va spune că atleţii şi-au permis această *distracţie*, deoarece se amânaseră jocurile. Eroare, căci avem dovezi irefutabile că atleţii noştri au jucat şi înaintea matchurilor internaţionale dela Timişoara şi Cluj.

Dacă atleţii ROMANIEI vor înregistra la Jocurile Balcanice rezultate slabe, aceste rezultate se vor datora în special proastei conduceri *federale* şi vieţii neregulate a atleţilor — şi nu insuficienţii calităţilor atletice ale românilor noştri.

Ca să se ştie!

— NITU —

Azi la Venus

Venus - A. C. F. R.

In deschidere: Venus (rezerve) - Colţea

Incepând dela orele 17,30, pe arena din Splai se dispută astăzi matchul de football dintre Venus şi A. C. F. R. Braşov.

Acest match serveşte drept criteriu pentru selecţionarea echipei care Duminică va servi replica Hungariei.

In echipa braşoveană îşi va face debutul fostul „rapidist" Fănescu.

Campionii naţionali vor alinia un „unsprezece-surpriză".

Ceeace este însă interesant, e faptul că astăzi niciunul din numeroşii jucători ai Venusului — cei de până acum cât şi noile achiziţii — nu vor şoma, deoarece deschiderea la partida Venus-A. C. F. R. o vor face rezervele „negrilor" în compania bătăioasei formaţii legionare „Colţea".

Ori părerea noastră este că din echipa de rezerve, vor trebui să fie aliniaţi împotriva Hungariei câţiva din jucătorii de real talent de care de altfel echipa din Splai nu se va putea dispensa nici în cursul campionatului.

Aşteptăm să vedem la lucru astăzi cele două echipe ale Venusului, pe care noi le credem de valoare sensibil egală.

Sâmbătă şi Duminică

Hungaria - Ripensia şi Venus - Hungaria

In legătură cu matchurile Hungariei de Sâmbătă şi Duminică, d. dr. Fodor, cunoscutul pontif ungur şi unul din prietenii footballului românesc, a făcut următoarea declaraţie:

„Mă bucură faptul că Hungaria serveşte din nou interesele raporturilor dintre noi şi români. Şi anul acesta, ca şi acum un an, campionul nostru vine la început de sezon şi întăreşte aceste relaţii amicale. Matchurile dela Bucureşti vor fi un nou prilej de manifestare a acestei amiciţii. Sper că odată cu revanşa Venus-Hungaria dela Budapesta se va stabili un fel de tradiţie. Doresc ca anual să ne viziteze o echipă din România.

„In ce priveşte Hungaria, am convingerea că va face la Bucureşti cel puţin aceeaşi impresie ca şi Ujpest şi că matchurile ei vor fi la înălţimea unei inaugurări de sezon".

*

Ripensia şi-a văzut pregătirile încununate de succes Duminică la Oradea. Matchul cu C. A. O. a constituit examenul cel greu şi jucătorii l-au trecut. Victoria la scor este o dovadă a formei pe care o deţin.

Contra Hungariei, timişorenii vor alinia o formaţie aproape identică cu aceea dela Oradea, în care însă, se vor produce câteva reintrări.

Astfel, în apărarea imediată, alături de Pavlovici şi Chiroiu vor apare Buerger. Sunt mai multe formule. Una: Lazăr, Deheleanu, Nagy; a doua: Lazăr, Gall, Nagy; a treia: Lazăr, Nagy, Deheleanu. O hotărire definitivă se va lua după antrenamentele de săptămâna aceasta.

Atacul va cunoaşte reintrarea lui Bindea sau a lui Beke. Incolo rămâne acelaş ca şi la Oradea. Adică: Bindea (Beke), Marcu, Sepi, Schwartz, Dobay. Tripleta este menţinută pentrucă în contra C. A. O.-ului ea a fost cea mai bună parte a echipei.

*

Pojar, antrenorul Ripensiei, este cel mai fericit de performanţa dela Oradea, ceeace se citeşte şi din următoarea declaraţie a lui:

„Am dat echipei condiţia fizică, arma şi posibilitatea de a lupta pe teren timp de 90 de minute. Contra C. A. O.-ului „băeţii" mei au jucat aşa şi şi-au înfrânt adversarul dur. Cred că vom face zile negre Hungariei. Echipa are tot ce-i trebue acum: condiţie fizică, formă, omogenitate."

Hungaria a învins Duminică pe Nemzeti cu 4-2 (1-1). Au marcat Cseh (2) şi Szabo III (2).

„Astra" Moreni - Z. A. K. Subotica 0-0

Eri s'a disputat la Moreni primul match internaţional de football.

Echipa locală „Astra" a reuşit o performanţă strălucită, terminând la egalitate cu reputata echipă jugoslavă Z. A. K. Subotica.

Jocul care s'a disputat în faţa unui public „record" pentru Moreni — 1500 spectatori — a fost corect arbitrat de d. Ştefănescu. Subliniem cu satisfacţie performanţa tinerei formaţii româneşti din Moreni.

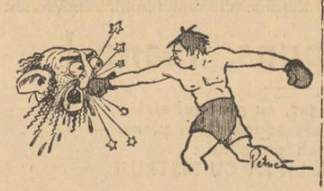

Matchurile cu Jugoslavia

Cine sunt „selecţionabilii"

In vederea matchurilor de football pe care reprezentativele noastre A şi B le vor susţine în zilele de 5 şi 6 Septembrie, Comisia de selecţie îşi incepe lucrările cu ocazia matchurilor Hungariei la Bucureşti.

Vor fi urmăriţi:

Iordăchescu, Sfera, Albu, Gorgorin, Gain, Ploeşteanu, Bodola, Petea, Gruin — *dela* VENUS *şi* Pavlovici, Burger, Lazăr, Deheleanu, Bindea, Ciolac, Sepi, Schwartz *şi* Dobay *dela* Ripensia.

ZI DE ZI

— *LA SIBIU, unde vor avea loc campionatele naţionale de nataţie, va face deplasarea următorul lot fixat de comisia regională:*

Mitoşeru, *Kranţ*, Slăvescu, *Lichiardopol, Szabo, Fischer, Barna*, Puşcaşu, *Nenitescu şi d-rele Eva Szage, Kato Lenghiel, Adsy (?) Simmi.*

N'aveţi impresia că e ultima reprezentativă a Federaţiei de football?

Că prea e „valahă" formaţia...

— *VIENEZUL HOOS, noul antrenor al Victoriei urmează să soseaască zilele acestea în Cluj.*

Aşa dar există şi antrenori austriaci?...

— *NEGUSTORII DE BOX aleargă cu limba scoasă după fostul pugilist şi actualul „întreţinut" Moritz Spacow, pentru un match cu Şerbănescu.*

Sărman box prostituat!...

— RAPID joacă Duminică la Ploesti împotriva echipei Tricolor C. F. P V. iar Luni la Braşov cu A C. F. R.

In formaţia Rapidului este probabil că va juca nou achiziţie a feroviarilor, excelentul portar Negru, fost în sezonul trecut la Crişana din Oradea.

Mişcarea LITERARA şi artistică

Roduri dintr'o carte înţeleaptă

Vremea de fierbere pe care o trăim lasă arareori răgazul unei pacinice meditaţii. Chiar în domeniul cărturăresc, unde seninătatea ar trebui să se găsească la locul ei mai bine ca oriunde, par'că a pătruns, ceva mai mult decât se cuvine, trepidanţa vieţii de toate zilele.

Desigur o carte trebuie să fie legată de vremea în care a fost scrisă. Ba, după o anumită ipoteză asupra genezei culturii evenimentele de toate zilele îi determină apariţia.

Dar sunt şi cărţi cari se impun, în degringolada generală, tocmai prin caracterul lor atemporal. Ele corespund setei de linişte, atât de des simţită până şi de cei mai aprigi luptători.

O astfel de carte este volumul recent apărut al d-lui G. M. Ivanov, „RODURI IN CAMPUL EVANGHELIEI".

Am avut deosebita bucurie de a o putea anunţa cititorilor noştri acum câteva zile, reprezentând cu acest prilej şi un fragment din înţeleptul cuvânt înainte al I. P. S. S. Nicolae, episcopul Clujului.

Sublinia Inaltul chiriarh deosebita însemnătate ce o are în această vreme „apariţia unei cărţi isvorite dintr'un cuget neprihănit" şi-i arăta marele preţ.

Din cele scrise de I. P. S. Sa se vedea bine că autorul şi scrisul său îi sunt prea bine cunoscute:

Scrisul d-lui G. M. Ivanov îl cunoaştem şi-l apreciem şi noi. Ceiace însă ne surprinde la această carte, este faptul că autorul, deşi strâns legat şi tare îndrăgostit de scrisul zilnic a putut să dea la lumină micile oaze de linişte sufletească, de comuniune cu înţelepciunea, ale bucăţilor cuprinse în volum.

Ele nu sunt simple comentarii ale unor texte vechi. Subiectele — „Buna Vestire", „Ioan Botezătorul", „Slăbănogul din Capernaum" — sunt doar nimerite prilejuri pentru învăţători legate de zilele şi de firea noastră.

Pentrucă iată ce frumos încheie d. G. M. Ivanov cele câteva pagini intitulate „Adam cel nou" şi în care este vorba de salvarea omului:

...„Dar pentru a ajunge la acest liman al desăvârşirii, trebuie mai întâi să fi dus şi să fi terminat victorios războiul împotriva noastră. Şi numai după'ce vom fi ucis fiara din noi, fiecare din noi devine OM NOU".

Pentru aceste vremuri de cruntă materialitate, de gonace pofte, câtă înaltă şi senină învăţătură!

Dar la fiecare rând al cărţii d-lui Ivanov găseşti o mică podoabă de cugetare.

In frumoasa prelegere despre „Isvorul Tămăduirii" sunt răsturnate toate principiile „moderne" de „terapeutică" psiho-morală", „sugestii teosofice, rituri de magie albă şi neagră" prin care rătăcitul om al zilelor noastre vrea să-şi tămăduiască rănile sufletului, nu prin cine ştie ce sofisticărie de argumentare pseudo-ştiinţifică ci prin luminoasa arătare a unor cazuri din viaţa reală.

Este şi acesta un dar rar, cu care sunt înzestraţi puţini din mânuitorii condeiului.

Noi ne bucurăm că îl întâlnim şi la unul din cei mai distinşi ziarişti.

Const. Tomescu

Manualele de şcoală şi alte lucruri mărunte...

Ministerul educaţiei naţionale a anunţat că anul acesta, în conformitate cu modificările aduse legii învăţământului secundar, cursurile vor reîncepe în dimineaţa de 9 Septembrie.

Aşa dar, peste câteva săptămâni, odată cu clădăriile norilor de plumb şi cu priveghiurile frunzelor veştede, sălile de curs vor fi inundate din nou de zumzetul sglobiu al cetăţenilor de mâine.

Inceputul unui an şcolar trezeşte în sufletul fiecăruia dintre noi un lan nesfârşit de amintiri; unele dureroase, altele plăcute, — toate însă scumpe ca un vis.

Dar generaţia celui care scrie aceste rânduri, generaţia care îşi simte cu fiecare zi genunchii mai însângeraţi şi sufletul mai greu, este ruptă aproape toată din lumea satelor.

Părăsind holdele şi sărbătoarea dimineţilor senine, feciorii de ţărani au plecat hotărâţi să smulgă oraşului nu numai comoara slovii, dar şi nenumărate drepturi cari li se refuzaseră străbunicilor lor. Câte lipsuri au îndurat, numai ei înşişi le pot mărturisi. Şi sunt neînchipuit de multe... Pentru astăzi ne oprim asupra manualelor de şcoală, cari, ca şi acum câţiva ani, lasă de dorit. Iar dacă organele în drept s'au complăcut într'o totală indiferenţă, trebuie să-şi vină odată în fire. Şi cât mai curând.

Intocmirea manualelor de şcoală este o adevărată batjocură. Ea apare cu atât mai gravă cu cât de modul cum ştim să pregătim lumea şcolară atârnă viitorul acestui neam. Manualele de şcoală sunt întocmite în majoritate de jidani şi jidoviţi. Vă puteţi închipui ce influenţă dezastroasă au asupra elevilor toate aceste pretinse manuale, în paginile cărora Kahalul, cu abilitatea lui neîntrecută, a strecurat otrava internaţionalismului.

Mămăiile oficialităţii noastre clipesc tâmp din pleoape, nu se sinchisesc deloc în faţa pericolului care ne ameninţă. Iar hidra judaică exploatează cu succes acest ruşinos somn oficial.

Stai şi te întrebi dacă este posibilă vreo îndreptare. Dacă şi abecedarele au început să fie refăcute după metoda judaică, e dela sine înţeles câtă gravitate prezintă această problemă. Scriitorii noştri clasici, în ale căror opere este catehismul naţionalismului, au fost treptat înlăturaţi şi înlocuiţi cu „marii" scriitori de provenienţă galiţiană.

Ce fel de sentimente româneşti va nutri cetăţeanul de mâine, care în cursul primar este îndopat cu proza mizerabilă a adercilor şi goldenbergilor, în liceu este obligat să-l înţeleagă pe Eminescu prin „senzaţii carnale", iar la universitate ascultă bălbâiala tuturor francmasonilor?

Pe lângă aceasta, manualele de şcoală se vând pe un preţ fabulos.

„Autorii" în înţelegere cu editorii, tot jidani, exploatează pe bieţii părinţi în mod neruşinat. Până când va mai dura această tâlhărie? N'a mai rămas nimeni treaz în turma purtătorilor de mănuşi şi jobene?

Treziţi-vă, domnilor, cât mai este ceva de scăpat.

Mâine va fi prea târziu...

Teodor Al. Munteanu

Muzeul de Istoria Farmaciei

Consiliul profesoral al facultăţii de farmacie din Bucureşti a dat delegaţie d-lui farmacist Aurel Scurtu a continua cu cercetările, începute, anul trecut, pnetru strângerea documentărilor referitoare la trecutul farmaciei în ţările române.

In acest scop, d-sa va vizita, în cursul lunilor August şi Septembrie, vechile farmacii din ţară şi bibliotecile publice pentru strângerea materialului documentar.

Acest muzeu se organizează pe lângă facultatea de farmacie din Bucuresti.

Colecţiunile de vase de farmacii şi documentele vechi, adunate anul trecut, au fost expuse la expoziţia farmaceutică culturală retrospectivă, organizată de „Uniunea naţională a farmaciştilor români", la sfârşitul lunii Iunie, în sala de expoziţii din palatul S. A. Cartea Românească din Bucureşti.

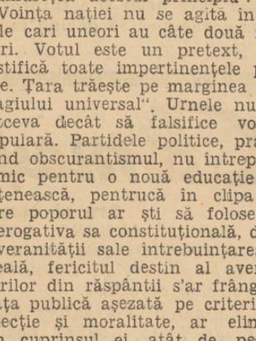

Adevăruri despre vechimea chestiei evreeşti în România

(Urmare din pag. I-a)

produs-o Iaşii şi Botoşanii. In primul oraş numărul lor s'a ridicat de la 652 la 1099 capi de familie, deci cu o creştere de 53%, iar la Botoşani dela 350 la 611 cu o creştere de 77%.

Intensitatea se măreşte sub 1820 până la 1827. Dările de seamă arată creşteri uimitoare a contribuabililor jidovi în toate districtele, dar în special în cele două judeţe. Ceiace ne izbeşte, este creşterea din judeţele Putna şi Tecuci.

De pe rolul contribuţiunilor pe-al 2-lea trimestru al anului 1827 aflat în registrele ,ce formează Mss 28 al Arhivelor Statului dela Iaşi, găsim impozitele creştinilor şi jidovilor în lei, astfel totalizate pe cele 16 judeţe: 92147 contribuabili, impozitul contribuabililor creştini pe trimestru 264.745 lei, impozitul jidanilor cârciumari 4879 lei şi impozitul jidovilor ce locuiau în oraşe 11.215 lei. Rezultatul statistic era de 1220 jidovi cârciumari la sate, 3602 stabiliţi în oraşe şi oraşele afară de capitală, 1256 stabiliţi numai în Iaşi. Un total de 6078 capi de familie, care ne dau o creştere de 1350 suflete dela 1820. Astfel populaţiunea jidovească din Moldova anului 1827 ar fi avut 24.000, cu o creştere de 26.32%, câte 3.76% anual, care denotă o mare putere de invazie imigratoare.

Prin pacea dela Adrianopol se deschid căile comerţului Principatelor, fără ca Sultanul să-şi mai exercite arbitrariul. Ar fi însemnat o eră nouă în economia Ţărilor româneşti ce păşeau cu repeziciune spre civilizaţie. S'ar fi valorificat atâtea bogăţii, ce se iroseau prin tembelismul Turciei, care ne oprea să ne manifestăm sub raport economic ,independent. Aci este nenorocirea noastră. Jidanii au simţit momentul acesta prielnic pentru ei. Legaţi prin instinct, indestructibil, s'au chemat între ei prin scrisori, şi-au dat mâna unii altora, ca să exploateze poporul cspitalier şi să ducă o luptă de substituire a elementului creştin din pământurile nexploatate încă. Şi valuri, valuri de galiţieni, încep să se reverse din belşug peste mănoasele noastre câmpii.

I. G. Dimitriu

Aspecte, insigne, comentarii

A apărut

— **„Istoricul societăţii studenţilor în medicină din Bucureşti 1926-1937", de d. dr. MARIUS D. CONSTANTINESCU, cu o prefaţă de d. dr. V. GOMOIU, şi se vinde în folosul sanatoriului Mangalia. Ne abţinem dela orice comentariu, deoarece vom reveni mai pe larg.**

Şi cât mai curând.

„Moriţa"

— cu m mic — şi-a botezat o foaie tipărită, d. N. Gavrilaşi, publicist din Iaşi.

D. Gavrilaşi, care e unul şi semnează — cum vedeţi — pentru toţi, e, pe deasupra, tare hot. Spune că „moriţa" d-lui nu este altceva decât „ICONAR de luptă spirituală", lucru pe care nu prea îl înţelegem. Şi nici nu e nevoe, pentru că asta vrea şi d. Gavrilaşi: ivirea confuziei „Moriţa" —„Iconar".

Il pârîm, ca urmare, camarazilor bucovineni cari ostenesc să scoată un „Iconar" curat, nu cu pledoarii „pro domo" cum este „Spovedania unui tânăr evreu (Jean Pascal--Iţic Hascăl — publicist şi ăsta — din zilele noastre publicată în „iconarul... de luptă spirituală" al d-lui Tathan Gavrilaşi.

Luat din scurt, ortomanul director al „moriţei" ar mărturisi poate, pe lângă altele, că-l mai chiamă, de-o pildă, pe numele adevărat Havrălascher.

„Busturi sufleteşti"

— e intitulat volumul de portrete tipărit recent de d. dr. ILIE DAIANU.

Remarcăm subtila prezentare a distinsului nostru coleg de redacţie, Vasile Militaru în paginile intitulate cuprinzător: „Poetul fabulist Vasile Militaru".

D. Eugen Cialic

—despre ale cărui conferinţe ţinute la băile Lipova am scris deunăzi, a vorbit, nu de mult şi la Universitatea populară „N. Iorga" din Vălenii de Munte".

D-sa a conferenţiat, ca şi la Lipova, despre *„Presa de dincolo de hotare"*, cu deosebirea că aci, dispunând de mai mult timp, a putut să dea o altă amploare interesantei prelegeri.

Semnificative au fost, mai ales, datele statistice asupra situaţiei actuale a presei româneşti în nouile ţinuturi şi cari au evidenţiat inferioritatea acesteia faţă de presa minoritară.

Evocând frumosul trecut al presei româneşti de dincolo de vechile hotare, conferenţiarul a făcut apoi un călduros apel pentru susţinerea gazetelor româneşti din nouile ţinuturi, singurele care pot ajuta, în foarte largă măsură la procesul de unificare sufletească dintre locuitorii provinciilor noui şi cei ai Vechiului regat.

Şarlatanii votului

(Urmare din pagina I-a)

o valoare indicativă, ar trebui poate să ne întrebăm, cu o nesfârşită melancolie: Ce mai rămâne din frumuseţea acestui principiu?

Voinţa naţiei nu se agita în urnele cari uneori au câte două funduri. Votul este un pretext, care justifică toate impertinenţele politice. Tara trăieşte pe marginea „sufragiului universal". Urnele nu fac altceva decât să falsifice voinţa populară. Partidele politice, practicând obscurantismul, nu întreprind nimic pentru o nouă educaţie cetăţenească, pentrucă în clipa în care poporul ar şti să folosească prerogativa sa constituţională, dând suveranităţii sale întrebuinţarea ei ideală, fericitul destin al aventurierilor din răspântii s'ar frânge şi viaţa publică aşezată pe criterii de selecţie şi moralitate, ar elimina din cuprinsul ei atât de pestriţ astăzi, toate elementele de scandal şi de ruşine.

Aşa dar guvernările ieşite din urne constituie o minoritate. Această minoritate n'are cel puţin scuza de a fi o elită. Dacă, prin fatalitatea evoluţiei noastre, suntem sortiţi să fim încă şi astăzi guvernaţi de o minoritate, dorinţa generală este ca această minoritate să fie o elită. Mai vreţi încă o dovadă? Guvernele s'au abătut totdeauna dela programul lor electoral. Masele n'au reacţionat. Indiferenţa lor nu se poate interpreta decât prin lipsa lor de aderenţă la direcţia politică dela conducere.

Nu tragem concluzii, pentru că faptele ne-ar duce la apologia dictaturii. Constatăm o dureroasă realitate: votul este o iluzie, pe care o speculează şarlatanii politici.

I. P. Prundeni

P. S. Până să apară acest articol ministerul de Interne şi-a făcut datoria. Alături găsiţi totalizările exacte.

P.

DE LA O ZI LA ALTA

TEATRU

CARABUŞ: Electro-Cărăbuş.
COMOEDIA: Om de încredere.
GRADINA MARCONI: Fustele dela minister.
GRADINA A. R. P. A.-COLOS. — Compania Toneanu: „M-lle Nitouche".
TEATRUL NOU, direcţia Nataliţa Pavelescu): „Raiul".
TEMPO: Apărarea are cuvântul.

CINEMA

CAPITOL: Fiul meu... d. ministru, jurnal şi completare.
FEMINA: Stan şi Bran Aventurieri
ROXI: Fiul meu... d. ministru, jurnal şi completare.
A.R.P.A. Trecutul nu iartă şi Contrabanda.
TRIANON: Un cântec, o fată şi un sărut cu Martha Eggerth.
VOX: Chipuri uitate şi Fugara.
FORUM: Eu şi cumnata mea şi Fata din Salem.
FRANKLIN: Cavalcada şi Trei strengari şi o strengăriţă.
OMNIA: Acuzata şi Piccadily Jym.
CITY: Cavalerii nopţii şi Viaţa parisiană.
MARCONI: Strengăriţa şi Am fost Jack Mortamer.
MODEL: Distrugătorul şi Escadrila infernului.
DARLY: Un sărut la licitaţie şi Romanul unui spahiu.
FRANKLIN: închis pentru renovare.
COTROCENI: Voi fi a ta şi Păcatul Stelei Parish.
UNIC: Boccacio şi Acuzata.
DICHIU: O crimă pasională şi Un bărbat original.
ORFEU: Shirley Temple în Suflete sbuciumate şi Regina Junglei.
TRIUMF: Bestia umană şi Sub teroarea delictului.
MILANO: Nopţi pariziene şi Escapada.
DOROBANŢI: Mister Floow şi Prizoniera din junglă.
LIZEANU: Crinul din mocirlă şi Marietta.
DOAMNEI (fost Manon): Echipagiul şi Malec răpit de gangsteri
PACHE: Adolescenţa şi Insula groazei.
CENTRAL: Frontul invizibil şi Miracolul mascat.
LILLI: O noapte d egroază şi Broadway pe gaura cheii şi revistă.
ILEANA (Cală şi terasă. Str. Avrig: Şcoala Bărbaţilor.
ŞIC: Un soţ ideal şi Stan şi Bran aventurieri.
DORY: Ultimul păgân şi Misterul din Cazino.
UNIC: Jeny şi Femeia în frac.
DIANA: Băetana şi Craiul pădurilor.
FLORIDA: Regina Elisabeta a Angliei şi Casa misterioasă.
CARMEN SYLVA (Kisseleff): Metropolitan şi Secretul lui Buda.

RADIO

MIERCURI, 11 AUGUST

RADIO-BUCUREŞTI
RADIO-ROMANIA

13,10. Concert de prânz. Cântece populare din toată lumea (discuri).
14,10. Radio-jurnal. Ora. Mersul vremii. Bursa. Ştiri interne şi externe.
14,25. Muzică distractivă (discuri).
15. Ultimele ştiri.
19. Ora. Mersul vremii.
19,03. Concert de muzică variată şi naţională. Orchestra Costică Tandin (canto: Mia Braia).

UNIVERSITATEA RADIO

20,30. Medici de ieri, de azi şi de mâine, de prof. dr. C. Bacaloglu.
20,50. Fritz Kreisler, Jaques Thibaud şi Yehudi Menuhin (discuri).

RADIO ROMANIA

21,30—22,30. Muzică distractivă (discuri) Fox de Mundy şi Fox de Prima.

RADIO BUCUREŞTI

21,30. Concert de pian. D-na Grete Militineanu.
22,05. Mihail Sheel (bariton).

RADIO-ROMANIA şi RADIO-BUCUREŞTI

22,30. Sport. Radio-jurnal.
22,45. Concert de noapte al orchestrei de salon Radio, dirij. de D. Teodoru.
23,45. Jurnal pentru străinătate, în limba franceză.
23,55. Ultimele ştiri.

JOI, 12 AUGUST

RADIO-BUCUREŞTI
RADIO-ROMANIA

6,30. Deschiderea emisiunii: Gimnastică ritmică. Radio-jurnal. Concert de dimineaţă (discuri).
7,30. Inchiderea emisiunii.
13. Ora. Culturale. Sport. Cota Dunării.
13,10. Concert de prânz. Orchestra Ionel Cristea (canto: Petre Stamate).
14,10. Radio-jurnal: Ora. Mersul vremii. Bursa. Ştiri interne şi externe.
14,25. Continuarea concertului.
19. Ora. Mersul vremii.
19,03. Verdi şi Puccini (discuri).

UNIVERSITATEA RADIO

20,30. Biserica satului, de arh. G. M. Cantacuzino.
20,50. Romanţe şi cântece româneşti. Petre Alexandru (canto).
21,15. Vasile Boniş-vioară.
21,35. Concert de seară. Orchestra de salon Radio, dirij. de D. Teodoru (canto: d-ra Maria Marino).
22,30. Sport. Radio-jurnal.
23,45. Jurnal pentru străinătate în limba franceză.
23,55. Ultimele ştiri.

RADIO-EXPERIMENTAL I
(Institutul Electrotechnic)
1400 kHz. 212 m. 0,25 Kw.

21. Muzică variată: Trio nr. 3 C.; Moll, de Mendelsohn Bartholdy.
21,30. Informaţiuni universitare.
21,40. Muzică distractivă.

RADIO-EXPERIMENTAL II
(Institutul Electrotechnic)
8,3 MHz. 36 m. 0,2 Kw.

18—19. Emisiuni de probă.

CAPITOL ŞI ROXY
Clubul Sinucigaşilor

VIAȚA POLITICĂ

Falsurile oficiosului iudeo-țărănist

— A striga adevărul, e o calomnie? —

Impotriva nebuniei național-țărăniste nu s'a descoperit, încă, nici un ser.

Și bieții simbriași ai doctorului Lupu și ai d-lui Madgearu, din această cauză, își varsă năduful în paginile ziarului „Dreptatea", își espectorează turbarea pricinuită de faptul că nu s'au adeverit fanteziile profetului dela telefoanele americane și d. Mihalache nu a ajuns, deci, șef de guvern.

Dar, în disperarea lor, pușlamalele conduse de un oarecare mangosit M. Ralea nu se sfiesc să împrăștie cele mai revoltătoare minciuni și să arunce cele mai nerușinate calomnii mișcărilor naționaliste.

De pildă, ieri, oficiosul iudeo-țărănist, care și-a pierdut definitiv capul — presupunând că l-a avut — scrie următoarele neghiobii :

„Partidul liberal și organizațiile de dreapta au deslănțuit cu sprijinul guvernului și cu permisiunea cenzurii cea mai odioasă campanie de calomnii împotriva partidului național-țărănesc.

„Suntem în măsură să demascăm complicitatea partidului liberal cu organizațiile anarhice de dreapta.

„In numărul nostru de azi trebuia să apară un document deosebit de grav care dovedește limpede gradul de inconștiență al adversarilor partidului național-țărănesc, înebuniți de înfrângerea suferită în alegeri și complicitatea lor cu partidul liberal.

„Cenzura a interzis publicarea dovezilor noastre.

Protestăm cu toată energia împotriva cenzurii care ne împiedică să răspundem atacurilor date împotriva noastră, cenzură care nu a fost creiată pentru apărarea elementelor de dezordine și ale anarhiei".

Au deslănțuit mișcările de dreapta o campanie de calomnii împotriva partidului d-lui Mihalache ?

Ne vine să zâmbim !

A spune, că național-țărăniștii sunt înfeudați finanței jidovești, e o calomnie ? A arăta opiniei publice că național-țărăniștii sunt susținuți, pe față, de jidani și de comuniști, e o calomnie ? A atrage atenția lumii, că național-țărăniștii au dus țara în sapă de lemn, e o calomnie ? A demasca pe doctorul Lupu, că lucrează pe linia Moscova-Buffalo și că intenționează să pună bazele unui Front Popular în România și să restaureze guvernul din Valencia, e o calomnie ? A protesta, că național-țărăniștii alcătuiesc liste cu adversarii politici ce urmează să fie schingiuiți, e o calomnie ?

D. dr. N. LUPU

Desigur, că haimanalele iresponsabile dela „Dreptatea" la cele de mai sus se referă. In cazul acesta convenim să le facem pe plac și le spunem răspicat :

Subliniem însă: oricând partidul național-țărănesc e la ananghie și nu se pricepe cum să iasă din încurcătură, inventează fel de fel de pretexte, pozează în victimă, crezând că va stârni compătimirea opiniei publice.

Falsurile grosolane, pe cari le-am reprodus mai sus, urmăresc această țintă.

Opinia publică, în sinceritatea ei, compătimește pe național-țărăniști — pentrucă, partid al țăranilor intitulându-se, *își dau mâna cu jidanii și se inspiră dela comuniști, cu ajutorul cărora au recoltat voturi în alegerile comunale și județene.*

Documentele de cari pomenește, cu atâta indignare prefăcută, „Dreptatea", sunt un basm. Nu există. Nu pot exista!

Iată ce știe lumea!

Vimo

Alegerile dela Rădăuți au fost validate

ALEGERILE județene dela Rădăuți au fost validate. S'au atribuit 11 mandate național-creștinilor, 7 mandate liberalilor și 6 mandate naț.-țărăniștilor.

Politice

Membrii și lăncierii Partidului Național-Creștin, din circumscripția 14, Sectorul II Negru, sunt convocați pentru azi Miercuri 11 August orele 8 seara la sediul din Str. Delea Nouă No. 15. Prezența obligatorie.

*

CONSILIUL comunal al orașului Roman s'a constituit, fiind aleși: primar, d. Gh. Moisina; ajutori, d-nii Porcescu și Șalu.

In numele partidului Național-Creștin d. M. Manea a citit o declarație.

Subliniem, că javra galițiană Ioil Jean Brucmaier, cu toate eforturile depuse, nu a mai isbutit să se aleagă ajutor de primar.

*

DUPA cum se știe, urma ca la 20 August, să înceapă nouile numiri în învățământul primar.

Deoarece până în prezent n'au sosit încă la minister tablourile cu catedrele rămase vacante în urma transferărilor, data începerei numirilor va fi după 20 August.

Conferința dela ministeral de Interne

— Ajutorarea județelor bântuite de secetă —

Vara aceasta seceta a ravagiat câteva regiuni din țară. Pentruca guvernul să cunoască situația reală a județelor bântuite de caniculă, a convocat azi dimineață, în conferință, la ministerul de interne, 20 de prefecți.

Prefecții de județe au dat referințe asupra culturii porumbului în special și au propus ca din vreme să se înceapă ajutorarea populației.

D. M. Negură, după ce a ascultat raportul fiecărui prefect, a promis că locuitorii din regiunile pârjolite de secetă vor primi porumb de hrană și porumb de sămânță, pe care ministerul îl va pune la dispoziție prin Camerele de agricultură.

In acest sens se va da un ordin circular organelor în subordine să alcătuiască tablouri nominale, cari să serviască de criteriu la distribuirea porumbului.

Pe cine vrea țara?

In alegerile din 44 de județe : curentul democratic, 471.615 voturi; curentul naționalist, 529.838 voturi

Presa oficială a partidului național-țărănesc, cu obrăznicia-i caracteristică, a cerut, în ultimele două săptămâni, insistent, ministerului de interne să totalizeze rezultatele alegerilor județene, cari au avut loc din Ianuarie și până azi.

Porcii dela „Dreptatea", proștii dela „Adevărul", pezevenghii dela „Dimineața" și șacalii dela „Lupta" credeau că totalul alegerilor e favorabil d-lui Mihalache și că prin urmare trebue speculat, cu dibăcie, în vederea succesiunii.

Democrații s'au înșelat!

In adevăr, ministerul de interne a procedat la o totalizare și a constatat că partidele politice au obținut:

Național-liberalii: 500.273 voturi.

Național-țărăniștii: 471.615 voturi.

Național-Creștinii: 267.559 voturi.

Frontul Românesc: 177.620 voturi.

Liberal-georgiștii: 84.659 voturi.

Argetoianiștii: 17.273 v.

Sașii și germanii: 23.983 voturi.

Radical-țărăniștii: 14.050 voturi.

Maghiarii 32.893 voturi.

Ce concluzie se desprinde din aceste rezultate?

Să lăsăm laoparte partidul liberal, care e la guvern și să punem în comparație forțele opoziționiste.

DEMOCRAȚIA, reprezentată prin partidul național-țărănesc, a obținut, în cele 44 de județe, 471.615 voturi (cu demagogie criminală, cu bani și cu băutură), iar CURENTUL NAȚIONALIST, reprezentat de partidele național-creștin, Frontul Românesc și liberalii-georgiști, a întrunit 529.838 sufragii.

Deci, UN PLUS față de democrație de 58.223 v.

Cu cine e țara? Pe cine vrea mulțimea la cârmă?

Național-țărăniștii nu pot pricepe, însă, această socoteală simplă. Nu vor s'o priceapă. Mânați de dorul de a ajunge la guvern, fac orice, își permit orice și uită că trebue să-și justifice prețenția.

Noroc că acei cari au căderea să tragă concluziile firești ale rezultatelor publicate de noi aici, cunosc situația din țară și știu pe cine vrea țara.

Cu Nicolae Iorga, în frunte!

(Urmare din pag. 1-a)

Nu facem însă nimic pentru zăgăzuirea, dacă nu pentru dinamitarea atotputerniciei lui. Așteptăm ca mai întâi să venim la guvern, pentruca abia atunci să trecem dela vorbă la faptă, când am putea să săvârșim încă de pe acum, atâtea lucruri bune și temeinice, pentru dezrobirea noastră.

Ia închipuiți-vă dv., de ex., ce-ar fi dacă toate grupările naționaliste și-ar zice: ia să ne punem de acord și să organizăm imediat boicotul Românilor împotriva comerțului și presei jidănești! Sau, mai departe: ia să ne strângem toți conducătorii mișcării naționaliste și să facem o mare cooperativă cu sucursale în toată țara! Toate grupările la un loc avem de ex. un milion de membri. Numai cu o contribuție de 20 de lei de cap, strângem 20 de milioane, la cari, cu stăruința noastră a tuturor, Banca Centrală cooperativă sau Banca Națională, ne mai pot da încă 20, 40, 80 de milioane împrumut. Slavă Domnului, bani sunt destui în tezaurul acestor bănci. Stau însă imobilizați din lipsă de inițiativă. Cu 100 de milioane, ce nu se poate face? Lucruri extraordinare. Toată țara ar putea fi împânzită cu mari magazine de consum, în care Românul n'ar avea numai satisfacția să cumpere dela ai lui și la preț mai eftin, dar ar putea să vadă cum sute, mii poate, de oameni, de pârliți de-ai noștri, ar putea să găsească de muncă, să câștige cinstit o pâine.

Ii arde cuiva, însă, de asta? Nu. Mișcarea noastră naționalistă n'a ieșit încă din zodia de vorbărie goală. Și dacă e așa, decе ne-am mai mira că însuflețirea naționalistă a țării pierde din elan, că se stinge focul de paie al naționalismului nostru? Cine vreți să facă operă pozitivă? Badea Ion dela țară? Dar el e în drept s'aștepte impulsuri dela cărturarii lui, dela oamenii cari, în numele unei sfinte idei, pretind să-l cârmuiască.

Așa stând lucrurile, puteți desigur mai ușor să vă dați seama și să înțelegeți cum s'a resfrânt în sufletul nostru, inspiratul gest al d-lui profesor N. Iorga, de a trece, fulgerător, dela chemarea simbolică a reromânizării orașelor noastre, aruncată la Iași, la fapta răscolitoare a apărării efective a sfintelor noastre altare, prin mobilizarea puterii de jertfă materială a națiunii, oricât de mizeră ar fi starea ei economică. Și, mai ales, cum ni s'a luat o pânză grea de pe ochi, cum un val de lumină a spart întunericul care nu ne lăsa să vedem că profesorul Nicolae Iorga trebue să fie și azi sufletul desrobirii noastre naționale.

Sincer mărturisindu-ne amărăciunea, suntem datori să recunoaștem că numai o blestemată superficialitate cu care noi, Românii, ne oprim și asupra lucrurilor și asupra oamenilor, ne-a fost piedică să pricepem aceia ce ar fi trebuit să înțelegem mai de mult. Intr'adevăr, niciunul dintre oamenii noștri politici, niciunul dintre spiritele realizatoare ale acestei țări, nu s'a ridicat până la dania pe care sufletul generos al marelui nostru apostol a închinat-o nației, la Vălenii de Munte. Nu este, pe întregul cuprins al acestei Românii, atmosferă de mai mult naționalism și de mai masivă intransigență antisemită ca la Vălenii de Munte ai prof. N. Iorga. Nu mă gândesc numai la culmile spirituale ale Universității libere dela Văleni, ridicată prin singura străduanie a strălucitului nostru ziditor de cultură; inima mea freamătă mai ales pentru acel Văleni al lui N. Iorga, pe care încă nu l-a pângărit picior de jidan. Un sigur fiu al Iudei reușise mai acum câtăva vreme, să se strecoare neobservat, în cetatea dela Văleni și să-și ascundă urma în spatele unei firme, pe care figura un singur cuvânt: dentist. N. Iorga află: — „Ce cauți d-ta aici? — „Practic dentistica, d-le profesor! — „Să-ți faci imediat bagajele și să pleci"! — „D-le profesor, de-abia am plătit chiria... lăsați-mă până ce se împlinește luna și plec" — „Ce chirie ai plătit?" — „6000 de lei — răspunde jidanul. — „Poftim 6000 de lei, dar să pleci imediat. Chiar astăseară!" ...așa se încheie povestea primului și ultimului jidan rătăcit în Vălenii intransigentului nostru N. Iorga.

Și atunci, pot să pun eu frână inimii mele, s'o opresc să nu se îndrepte năvalnic spre N. Iorga și să-i spună: d-le profesor, țara vă chiamă în fruntea luptelor ei, pe creasta tranșeelor ei de desrobire ! Chiar de-ar fi să vă ceară, cu asta, jertfa de a nu mai scrie istorie! Fiindcă nouă ne trebuie mai mult să creiați istorie și instinctul nostru ne spune că numai dv., azi, puteți tăia în stânca destinului nostru, istorie, numai dv. cu autoritatea dv. necontestată, cu elanul pe care nu l-au domolit cei 50 de ani de experiență, cari vă stau pe umeri, numai dv. cu genialitatea pe care Dumnezeu nu v'a drămuit-o, puteți să dați neamului acesta marea bucurie a biruinței! De ce? Fiindcă numai cu dv. în frunte, noi credem că toți fiii și conducătorii acestei nații, vor lăsa la o parte tot ce-i desparte și se vor strânge la un loc spre a face chiar de pe acum faptă românească.

Pentru iubirea pe care o purtați acestui neam, căruia i-ați jertfit viața dv. întreagă, pentru destinul pe care nimeni până azi, ca dv., nu i l-a descifrat mai luminos, pentru venerația cu care această țară își ridică ochii spre dv., ce-ar fi, domnule profesor Iorga, să încercați dv. a săvârși aceia ce tuturor li se pare o minune, fără nădejde de împlinire: unirea tuturor Românilor, pentru a creia faptă românească, pe deasupra politicii!?

Știți ce crede țara, după vorba poetului care spune: „nu tuturor l'e dat să sboare, dar câți nu știu să se târască"? Că numai N. Iorga poate să facă această minune a solidarității românești. Dece? Fiindcă față de N. Iorga, orice împotrivire ar apărea ca o impietate? Dar tot țara spune: Numai să vrea Nicolae Iorga!

Și nu se poate să nu vreți! Iarăși, de ce? Fiindcă nu puteți să tăgăduiți țării, azi, la răspântia grea la care a ajuns, aceia ce i-ați dat generos o viață întreagă: ființa dv.

Dr. ILIE RADULESCU

Vorbește d. Tantieme...

Gluma unui ziarist

Mafalda președintelui național-țărăniștilor, d. Grigore Filipescu-Tantieme, e pe undeva, pe la Royat, unde nu-l pot atinge revoltele d-lor Mihalache, Lupu, Madgearu.

Un reprezentant al unei agenții de publicitate din Paris, om glumeț și năstrușnic, a cerut așa, rățând, un interview d-lui Grigore Filipescu-Tantieme, care a mulțumit, emoționat, că i se face atâta cinste.

Reprezentantul agenției nu știa, desigur, cine e d. Tantieme și ce caută la Royat.

Nu știa, deasemeni, că s'a refugiat acolo unde se află de teama partidului național-țărănesc, care a promis să se răzbune crunt pentru farsele servite cu perfidie de președintele telefoanelor americane.

Dar, însfârșit, nu știa un mare secret: că d. Grigore Filipescu-Tantieme, la fel cu cartoful, tot ce e mai bun are în... pământ.

Jidanii despre români

Ieri, publicând scrisoarea trimisă de o jidoaică din București fiului ei din America — scrisoare prin care ni se aduc cele mai murdare înjurături — *am omis să arătăm cum am ajuns în posesia acelui document.*

Precizăm azi.

Un prieten al „PORUNCII VREMII', român-creștin, actualmente cu domiciliul în America, a reușit, prin intermediul unui ucenic în prăvălia jidanului, să-și procure scrisoarea cu pricina. Cum a obținut-o, ne-a expediat-o cu rugămintea de a o comenta.

Dealtfel, prietenul nostru ne scrie că în curând ne va trimite și alte documente prețioase, din cari va rezulta că jidanii de aici, după ce ne sug asemeni lipitorilor, ne discreditează peste hotare.

Că așa este, am făcut un început de dovadă în numărul nostru de ieri și cititorii credem că s'au lămurit.

Să ne apărăm altarele!

— Țara trebuie să se strângă sufletește în jurul inițiativei d-lui prof. N. Iorga. Așteptăm ca întreaga conștiință românească și creștină să treacă dela vorbă la faptă ! —

— Dați pentru slava Casei lui Hristos ! —

Deschidem, începând de azi, lista de subscripție publică, pe care am anunțat-o ieri și pe care o adresăm exclusiv sufletului românesc și creștin al acestei țări, dator să nu precupețească nici o jertfă pentru apărarea sfintelor noastre altare.

In fruntea acestei liste se găsește strălucitul nostru profesor și savant Nicolae Iorga. Lui îi aparține nobila inițiativă pe care „Porunca Vremii" se va strădui s'o traducă în faptă.

Așa cum am spus, toate sumele ce se vor subscrie de țară, se vor strânge într'un „FOND NAȚIONAL PENTRU APARAREA BISERICII STRABUNE", la dispoziția marelui nostru Nicolae Iorga, care, împreună cu I. P. S. Patriarh, va avea să hotărască destinația ce i se va da.

Subscripția se deschide pentru a se reface clădirea și pictura sfintei Biserici Udrican, asfixiată de intoleranța ghetto-ului Văcărești din Capitală. Subscripțiile, însă, în acest Fond de apărare creștină se vor permanentiza, chiar după acoperirea cheltuelilor cerute de refacerea Bisericii Udrican, ele urmând să aline durerile tuturor lăcașurilor străbunei noastre credințe creștine, mai ales a acelora cari au o însemnătate istorică.

In fața unui stat care împinge indiferența lui față de Biserică și de slujitorii ei până la inconștiență, un neam care vrea să trăiască în legile în care s'a născut, o nație care nu vrea să ajungă în soarta de plâns a Spaniei, este datoare să se mobilizeze și să rupă din sărăcia ei pentru a da strălucire credinței.

Așteptăm, cu sufletul plin de nădejde, dania Țării pentru sfânta ei Biserică. Așteptăm, deopotrivă, odată cu banul ce ni se va trimite, și cuvântul, îndemnul sufletesc mărturisit în slovă, al acelora cari simt ca noi, în această luptă de apărare a Bisericii.

Subscripțiile primite și depuse la Casa de Economie și Cecuri sub titlul „FONDUL DE APARARE CREȘTINA" sunt următoarele :

D. prof. N. Iorga		500
Ziarul „PORUNCA VREMII":		
Dr. Ilie Rădulescu	2.000	
N. Crevedia	500	
Petru Bănescu	500	
Avocat V. Cristodorescu	500	
Colonel Al. Bertea	500	
R. Dumitrescu	500	
Total	4.500	500
Report	4.500	500
Dr. Glorie Ionescu	500	
Vasile Militaru	300	
Emil Stăncescu	300	
I. P. Prundeni	300	
Petre Tipărescu	300	
Preotul Gh. Butnaru	300	
Dr. Vasile Ionescu	300	
Total	6.800	500
Report	6.800	500
Radu Gyr	300	
I. G. Dimitriu	300	
Ștefan Ionescu	300	
Victor Mocanu	300	
Dimitrie Milozi	200	
Dinu Dumbravă	200	
Dr. Const. Chiriță	200	
Vasile Dova	100	
Gh. Dumitrache	100	
Const. Tomescu	100	
Eugen Victor Popa	100	
Ștefan Anghelescu	100	
Gheorghe Ciocan	100	
Ioan Muche	100	
Atanase Eftimie	100	
Ioan Stoenescu	100	
Theodor Munteanu	100	
Petre Lazăr	100	
Nicolae Popescu	100	
Gică Ionescu	100	
Ion Milescu	100	
Ioan Rădulescu	100	
Const. Sima	100	10.200
Prof. Brătulescu	100	
Avocat I. Farcaș	100	
M. Bădescu, dir. revistei „Europa Orientală"	200	
Total general		11.100

Conflict între guvernamentalii din Iași și d. dr. Costinescu

In urma repetatelor cereri ale muncitorilor ieșeni, Casa centrală a asigurărilor sociale a hotărît să construiască un spital la Iași, în valoare de 12 milioane lei.

Măsura e bună. Spitalul ar răspunde unor reale necesități. Insă nu se poate înfăptui.

D. dr. Ion Costinescu, ministrul sănătății, nu vrea să acorde cuvenita autorizație. Refuzul acesta categoric nu și-l justifică prin nimic.

Refuză, pur și simplu. Refuză, pentrucă așa vrea.

Cercurile guvernamentale din Iași sunt indignate și vor reacționa cu dârzenie împotriva ministrului sănătății.

Astfel, Duminecă are loc o mare întrunire la Iași și d. dr. Costinescu va fi obiectul unor atacuri vehemente.

Dar lucrurile nu se vor opri aici.

O acțiune de ultimă oră a d-lui Ion Mihalache

— Destăinuirile unui important personagiu național-țărănist —

Cei cari l-au văzut pe d. Ion Mihalache la Slănic-Moldova — acompaniat de Alter Moise Sin Ghidale, trimis special să-i urmărească planurile și să-i ghicească intențiile pentruca „Adevărul" să aibă ce scrie — ne spun că e de nerecunoscut. A îmbătrânit cu zece ani, par'că. E amărât, umblă cu fruntea încreștită, cu privirile în pământ și oftează mereu. Oftează adânc.

Înțelegem, cum nimeni nu poate să înțeleagă, sbuciumul sufletesc al d-lui Mihalache. Și-l compătimim !

Hărțuit de centriști, gâtuit de maniști, terorizat de doctorul Lupu, tracasat de tineret, d. Mihalache nu știe ce atitudine să mai aibă, nu se pricepe cum să mai lucreze.

Copleșit de aceste frământări, sfătuit, probabil, de mercenarii cari gravitează în jurul său, șeful național-țărăniștilor, însă, e pe cale să pornească o acțiune nouă.

E vorba, anume, — după cum ne informează un important personagiu, fost secretar general de minister, — ca d. Mihalache să stăruiască, personal, pe lângă fruntașii vieții politice, cari au părăsit partidul, să revină în rândurile național-țărăniste și să lupte pentru isbânda democrației.

Dacă e adevărat că d. Mihalache nutrește aceste intențiuni, apoi va avea de călcat multe drumuri. Și ne îndoim că rezultatul va fi mulțumitor pentru d-sa.

Dar, la nenorocire omul se agață și de firul de păianjen.

Intrevederea dr. Angelescu-Gh. Brătianu

Ieri, la ministerul Educației Naționale, a avut loc o întrevedere între d-nii dr. Const. Angelescu și profesor George Brătianu.

Unele ziare, pornind dela faptul că d. dr. Angelescu este un susținător al reîntregirii partidului liberal, au anunțat că această întrevedere a avut un scop politic bine precisat și că în curând se va produce un eveniment de mare răsunet.

Cercurile georgiste ne precizează, însă, că nu-i vorba de nici un aranjament. D. Gh. Brătianu nu a discutat, zice-se, politică în întrevederea de ieri.

Inregistrăm lămurirea georgiștilor, așa cum ne este transmisă.

De peste hotare

Războiul microbilor roșii

In legătură cu prinderea unor agenți comuniști cari răspândeau microbi și bacterii în scopul de a propaga o epidemie mortală în spatele trupelor generalului Franco,—despre care presa noastră a fost foarte sumar informată de agenția „Rador", — citim următoarele în săptămânalul „Candide":

„Mai bine de un an, Franța este țara unde se tratează afacerile Spaniei comuniste. Se știe că orașe ca Perpignan, Toulouse, Marsilia și Narbonne au fost alese de către agenții din Valencia pentrucă sunt în apropierea Spaniei. Traficul de arme și de carne umană, spionajul, totul aici se tratează. Insă cel mai monstruos complot îl organizează Parisul.

Doi oameni: un ziarist francez, Jean Bouguennec și un jidan polonez, Wiltild Jedlinski — care se mai numește și Louis Chevrot, — au fost expediați în Spania naționalistă.

Cei doi călători au fost transformați, în prealabil, în rezervoare cu microbi și cu bacterii, destinate să propage o epidemie mortală în spatele frontului național-ist!

Este înfiorător chiar gândul că pentru bani s'au găsit oameni, cari să pregătească o moarte atât de lașă, atât de barbară, — milior de luptători naționaliști!

Insă, mulțumită vigilenței poliției și Siguranței din zona frontierei a putut fi descoperit planul criminal și au putut fi identificați autorii lui. Din comitetul însărcinat de către Komintern să execute această hidoasă crimă, mai fac parte și un deputat francez, și un ofițer de rezervă și un englez.

Expediția a fost decisă pentru Spania, la începutul lunii Martie. Trei automobile trebuiau să transporte conjurații. La 20 Martie, — Bouguennec și Chevrot, fură injectați în braț cu microbi și bacterii și apoi expediați în Spania. La 6 Aprilie ei fură arestați la Vera, de către poliția franchistă.

După avizul unui eminent specialist bacteriolog, cei doi oameni au lăsat virusul și germenii lui, nu în Spania, ci în Franța, din cauză că inocularea a fost făcută prea târziu.

La interogatoriu ei au negat motivul adevărat pentru care vroiau să meargă în Spania.

Bacteriologul spaniol Anguere afirmă la instrucție că aceștia erau „ADEVARATE REZERVOARE DE BACTERII ȘI DE VIRUS". Iar ei nu-și riscau viața întrucât fuseseră vaccinați. Ei trebuiau să revină în Franța, odată la două săptămâni, pentru a primi o nouă doză de germeni și de virus.

INVENȚIILE COMUNIȘTILOR ȘI ALE JIDANILOR IN LEGATURA CU SITUAȚIA DIN SPANIA NAȚIONALISTA

Presa jidovească din toată lumea, și bineînțeles și Sărindarul nostru, publică, de câteva zile, știri prin cari se afirmă că în Spania trupele naționaliste s'ar fi revoltat, că situația generalului Franco este amenințată, etc. Chiar în numărul său de eri, ziarul galoșilor sovietici „Lupta" publică un mare reportaj în legătură cu aceste pretinse revolte și asasinate.

Iar aceste insanități au fost răspândite întâi de presa și de posturile de radio ale comuniștilor. Și aceasta au făcut-o pentru e încuraja pe comuniștii spanioli.

Astfel, s'a scris că au fost revolte la Malaga, la Ronda, la Motril și la Aquila del Campo. Insă, în toate aceste orașe, ca în toată Spania naționalistă de altfel, domnește o ordine desăvârșită.

Presa jidovească și comunistă a mai afirmat, deasemeni, că generalul Franco, în timp ce se plimba într'o piață din Salamanca, a fost lovit cu un pumnal de un individ și că acesta ar fi fost ucis de către ofițerii cari îl însoțeau pe generalisim. In sfârșit o altă infamie jidovească este aceia prin care se spune că generalul Cabanellas, aghiotantul lui Franco, ar fi fost ucis de militari. Toate aceste afirmațiuni sunt de domeniul fanteziei. Și ele au scopul de a discredita acțiunea de renaționalizare a Spaniei, începută și continuată cu atât succes de către generalul Franco.

șt. i.

Răspuns la telegrama şefilor de serviciu
titraţi din ministerul finanţelor

Am primit la redacţie eri, la închiderea ediţiei, o telegramă din partea şefilor de serviciu titraţi din ministerul finanţelor, prin care se aduceau mulţumiri directorului meu şi, mie mi se făcea o bucurie confirmându-mi convingerea că apăr o cauză dreaptă, denunţând la timp cazul d-rei Elena Lupescu-Cojocaru, protejata regimului de favoritism şi ilegalităţi de azi, dela ministerul finanţelor.

Această telegramă este o manifestaţie curajoasă, ţâşnită din necazurile funcţionarilor superiori financiari, năpăstuiţi de practicele politicianiste instaurate de câţiva ani la departamentul finanţelor publice.

Bine ar fi ca documentul acesta, pe care l-am publicat eri în ziarul nostru, să fie citit şi recitit de d-nii Cancicov, Alimănişteanu şi Simionescu, pentru a-şi da seama şi aceşti demnitari politici, cel puţin în preajma opoziţiei, că întotdeauna dezinteresaţi ne-am făcut ecoul tuturor doleanţelor funcţionarilor ministerului de finanţe, vitregiţi de actuala conducere, care a dat atenţie numai recomandaţiilor şi intereselor de club.

Nu mulţumim cu vorbe prietenilor, cari ne-au arătat stimă şi admiraţie, ci aşa cum am făcut întotdeauna, când scrisorile cititorilor noştri ne-au întărit în lupta ce o ducem, ne considerăm obligaţi şi mai mult, să sfredelim cu condeiul ca şi cu fierul roşu, să ardă în fum înfundat putregaiul aparatului nostru administrativ, dezorganizat prin politicianizare şi prin corupţia jidovească.

Deocamdată însă, la telegrama primită avem un răspuns scurt: Dela cabinetul ministrului ni s'au dat asigurări, că d-ra Lupescu nu va mai fi avansată.

Dacă totuşi obrazul d-lui Alimănişteanu nu a roşit în deajuns până acum şi dacă d. ministru Cancicov nu s'a sesizat încă de doleanţele subalternilor d-sale, nu vă îndoiţi, că sunt la datorie neinduplecat şi neînfricat şi sunt gazetar, nu samsar ca alţii.

P. Tipărescu

Examenul practic
la şcoala civilă de pilotaj C. F. R.

O comisiune formată din d-nii: Lt.-C-dor Tr. Păclea, cpt. C-dor Cenescu, delegaţi ai Ministerului Aerului şi Marinei, şi ing. Cociaţu, delegat al F. A. A. R., au examinat eri dimineaţă la aeroportul Otopeni, seria nouă de elevi care au urmat cursurile practice de sbor pentru gr. I, a Asociaţiei C. F. R.

S'au prezentat la acest examen 13 candidaţi, cari au executat cu succes probele de sbor ce le-au fost date.

Sprijinul moral şi ajutorul material pe care ministerul Aerului îl acordă de un timp încoace asociaţiilor şi şcolilor civile aviatice, începe să-şi dea rodul practic. Graţie acestui interes oficial numeroase şcoli civile s'au înmulţit să prezinte serii de elevi piloţi cât mai bine instruiţi şi în număr din ce în ce mai mare, asigurând astfel în caz de nevoie o puternică rezervă pentru apărarea naţională.

Cum se va face aprovizionarea cu porumb

Am anunţat la timp că odată cu hotărirea luată cu privire la prohibirea exportului de porumb, ministerul cooperaţiei a fost însărcinat să cumpere cantităţile de porumb necesar pentru aprovizionarea regiunilor bântuite de secetă.

Această operaţiune se face exclusiv de ministerul cooperaţiei şi anume toate ofertele de vânzare trebue să fie soluţionate de d. M. Negură.

Până în prezent s'au aprobat doar câteva oferte, la un preţ destul de ridicat.

Situaţia comerţului exterior pe şase luni
Şedinţa delegaţiei economice

Delegaţia economică a guvernului s'a întrunit eri la ministerul industriei şi comerţului, sub preşedinţia d-lui I. Inculeţ, vice-preşedintele consiliului de miniştri.

D. Valeriu Pop, ministrul industriei şi comerţului, a făcut delegaţiei economice o amplă expunere asupra situaţiei comerţului exterior, arătând un excedent pe şase luni de lei 6.609.000.000, la un export total până la 30 Iunie 1937 de lei 14 miliarde 691.000.000.

Acest export se repartizează pe cantităţi astfel :

Animale vii şi tăiate :
1934=27 mii tone
1937=40.400 tone.

Cereale şi derivate
1934=499 mii tone.
1937=1.183 mii tone.

Lemn şi derivate
1934=352 mii tone
1937=532 mii tone.

Petrol şi derivate
1934=3059 tone
1937=2069 tone.

La petrol însă valoarea a crescut dela 3.600 milioane lei la 5.900 milioane lei.

EXPORTUL DE PORUMB ŞI GRAU

Delegaţia economică, luând în discuţie prohibirea exportului de porumb, a hotărît ca măsura aceasta să se menţină până se vor avea rezultatele definitive din ţară.

S'a admis totuş un export de 80 vagoane de porumb în Polonia, pe baza unei convenţii anterioare prohibirii. In aceleaşi condiţii s'au mai aprobat şi pentru Cehoslovacia 9 vagoane de porumb.

In ceeace priveşte exportul celor 5 mii vagoane de grâu în Germania, a rămas ca problema să fie reluată în discuţie în şedinţa viitoare, pentru când a fost delegată şi Banca Naţională, ca să-şi dea avizul asupra unor clauze de plată.

Pentru valorificarea grâului, va hotărî azi Oficiul de valorificare, dacă este cazul să se mai acorde prime şi anul acesta.

CONVENŢIILE COMRCIALE ŞI DE PLAŢI

Delegaţia economică a primit rapoartele d-lor Radu Irimescu, ministrul aerului şi marinei şi Mircea Durma, secretar general la ministerul finanţelor, asupra contractelor de comenzi ale statului în străinătate şi condiţiilor de finanţare ale acestor comenzi.

Apoi, delegaţia a examinat şi a ratificat proectul de acord, ce urmează să se încheie azi cu Belgia. Prin noua convenţie vechiul acord de clearing se înlătură şi se înlocueşte cu un simplu acord de transfer.

Zilele acestea urmează să se încheie şi noul acord cu Olanda.

In felul acesta vor fi înlocuite toate vechile acorduri de clearing.

La sfârşitul şedinţei s'a dat următorul :

COMUNICAT

„Delegaţia economică a guvernului s'a întrunit la ora 5, sub preşedinţia d-lui I. Inculeţ, vice-preşedintele consiliului de miniştri.

D. Valeriu Pop, ministrul industriei şi comerţului a făcut o amplă expunere asupra situaţiei comerţului nostru exterior şi a rezultatelor obţinute în primele 6 luni ale anului 1937. Exportul până la 30 Iunie 1937 a atins suma de 14.691.000.000 faţă de un import de 7.982.000.000 lei, arătând deci un excedent de 6.609.000.000 lei.

Pentru a demonstra rezultatele excepţional de bune obţinute în această epocă, d-sa a făcut comparaţia cu rezultatele din aceiaşi perioadă a anilor precedenţi şi anume :

în 1936 un export de 7.451.000.000 un import de 5.564.000.000, excedent 1.887.000.000; în 1935 un export de 6.671 milioane un import de 5.229 milioane, excedent 1.442.000.000; în 1934 un export de 6.164 milioane un import de 6.189 milioane, deficit 25 milioane; în 1933 un export de 6.652 milioane un import de 5.977 milioane, excedent 675 milioane.

Potrivit datelor provizorii depe luna Iulie exportul arată o urcare cu 2.328 milioane, iar excedentul va spori cu peste 1 miliard lei.

Perspectivele de viitor sunt dintre cele mai satisfăcătoare. Recolta de grâu atât cantitativ cât şi calitativ e superioară recoltei anului precedent şi astfel exportul de grâu va putea depăşi în campania viitoare cel puţin cu 15% exporturile făcute în campania precedentă.

Deasemenea perspectivele de export pentru celelalte categorii de mărfuri sunt în plin progres.

Conjugând situaţia economică foarte satisfăcătoare ce rezultă din cifrele obţinute în comerţul nostru exterior pe primele şase luni şi din perspectivele certe de viitor; cu situaţia financiară şi bugetară comunicată de către d. Mircea Cancicov, ministrul finanţelor, comunicare care arată pentru primele luni ale exerciţiului bugetar în curs încasări satisfăcătoare cari în ultima lună au depăşit masiv cota lunară matematică şi care îngăduie să întrevedem cu certitudine un important excedent bugetar, ne duce la constatarea că situaţia economică şi financiară a României nu s'a prezentat dela izbucnirea crizei nici odată mai solidă şi mai promiţătoare, demonstrând eforturile încoronate de succes ce s'au făcut pentru redresarea şi consolidarea economiei naţionale.

Delegaţia economică a examinat şi a ratificat proectul de acord ce urmează să se încheie cu Belgia. Prin noua convenţiune vechiul acord de clearing se înlătură şi se înlocueşte cu un simplu acord de transfer.

Delegaţia economică a rezolvit apoi chestiuni curente".

Expedierea pe C. F. R. a mărfurilor
intrate prin frontiera de vest

Cu privire la expedierea în bune condiţii a mărfurilor în tranzit, intrate în ţară prin frontierele de Vest, precum şi cele predate în interesul ţării, cu destinaţia Medgidia tranzit spre Oboriste de la frontiera româno-bulgară şi Constanţa Port, direcţia generală C. F. R. a luat noui măsuri.

S'au întocmit programe de încărcări şi expediţia mărfurilor, cu trenuri şi ore puse în staţiile de frontieră: Curtici, Episcopia Bihorului, Halmei şi separarea vagoanelor spre Oboriste sau Constanţa.

S'au luat măsuri severe ca regulatoarele de circulaţie din staţiile Braşov, Ploeşti şi Feteşti să se urmărească îndeaproape circulaţia acestor mărfuri şi să ia măsuri ca ele să se expedieze cu trenurile fixate, nefiind admis să li se aducă vre-o întârziere.

Campania pentru refacerea drumurilor şi întreprinderile jidoveşti

Denunţam opiniei publice, acum câteva zile, faptul extrem de îngrijorător pentru economia noastră naţională, că, în împrejurări din cele mai suspecte, la licitaţiile dela ministerul comunicaţiilor şi lucrărilor publice, loturile cele mai importante pentru refacerea drumurilor din ţară, le obţin întreprinderile iudeo-maghiare camuflate sub prestigiul (?) unor consilii de administraţie având în frunte simandicoase personalităţi politice româneşti.

Aceste întreprinderi, unele au sediul în Capitală, iar altele în Ardeal, cele mai multe la Oradea, au în frunte societatea de drumuri şi construcţii „Via" cu optzeci la sută tehnicieni şi personal minoritar iudeo-maghiar condusă de fapt de directorul ei general inginerul Jaques Walter jidan sadea.

BANDA IUDEO-MAGHIARA ACAPAREAZA

Banda iudeo-maghiară, în ale cărei birouri, rar se aude cuvânt românesc, atunci când organizează formaţiuni pentru executarea de contracte grele, nu se îndură să accepte şi colaborarea întreprinderilor româneşti decât printr'o participare inferioară la beneficii.

Aşa s'a întâmplat, acum câţiva ani, cu contractul de o jumătate de miliard încheiat sub primariatul d-lui Dem. I. Dobrescu pentru pavarea Capitalei. In acest contract, în care VIA avea partea leului în combinaţie cu societăţile iudeo-maghiare din Ardeal, întreprinderile româneşti n'au fost acceptate decât după ce-au semnat condiţiunile inferioare ce le-au fost impuse sub ameninţarea de a rămâne fără lucrări.

Din fericire, în urma stăruinţelor unui actual membru al guvernului, contractul încheiat a fost anulat, societatea VIA primind, în urma altor stăruinţe politice, drept despăgubire sentimentală şi sub îndrăsneaţa ameninţare a unui proces, executarea planşeului de beton armat peste Dâmbovita de care nu se mai simţea nicio trebuinţă după dărâmarea pieţii de zarzavaturi Bibescu-Vodă.

INTREPRINDERILE ROMANEŞTI N'AU DE LUCRU

Intreprinderile româneşti, reduse la capital restrâns şi neavând relaţiuni puse în mişcare cu sperţuri şi jetoane, silite să recurgă la credite scump plătite, abia îşi ţin traiul. Neavând capital de rezistenţă şi încasând greu sumele cuvenite pentru lucrările executate în vreme ce încasările iudeo-maghiare merg strună — întreprinderile româneşti vegetează în stare jalimentară.

Ceiace se petrece în campania pentru refacerea drumurilor, se petrece — şi mai ales s'a petrecut — şi la primării, prefecturi, etc.

In ce priveşte întreprinderea VIA, ea are quasi monopolul lucrărilor pentru tot cuprinsul ţării româneşti exclusiv Ardealul unde lucrările sunt luate de societăţile iudeo-maghiare locale făcând însă parte din trustul nemărturisit al soc. VIA.

LEGEA CONTABILITAŢII ŞI NTREPRINDERILE O. VREEŞTI

Birocraţia noastră, atât la ministerul comunicaţiilor, direcţia drumurilor, cât şi la primăriile Capitalei — afară de primăria sectorului I Galben de unde VIA a fost exclusă cu jidanul Walter cu tot — are un argument solid, din punct de vedere contabilicesc, pentru motivarea favorizării întreprinderilor iudeo-maghiare:

„Aceste întreprinderi — spun oficialităţile — noi le socotim ca fiind româneşti pentru că îndeplinesc formele legale. Ele au capital, mijloacele de execuţie şi prezintă garanţiile necesare. Noi nu putem încheia contracte cu întreprinderi dubioase".

Aţi înţeles, desigur, că „întreprinderile dubioase" sunt cele româneşti, cu capital românesc şi cari întrebuinţează în conducere şi execuţie români.

Ce-ar fi de făcut în faţa acestui dezastru al economiei naţionale provocat de tendinţa de acaparare jidovească, încurajată de direcţia drumurilor din ministerul comunicaţiilor ca şi de diversele municipalităţi şi prefecturi?

Un singur lucru.

O lege sau un decret lege în care să se asigure de drept întreprinderilor româneşti participarea la refacerea drumurilor sau alte lucrări similare din ţară în condiţiuni cari să nu le pună în inferioritate faţă de întreprinderile iudeo-maghiare mai mult sau mai puţin camuflate sau să le lase la discreţia acestora aşa cum, din nenorocire pentru economia naţională, se petrec lucrurile azi.

Barbu Stroe

Şedinţa Oficiului
pentru valorificarea grâului

Azi după amiază, începând de la orele 17.30, va avea loc la ministerul cooperaţiei şedinţa Oficiului central pentru valorificarea grâului, sub preşedinţia d-lui ministru M. Negură.

Intre altele, se va lua în discuţie cererea exportatorilor de a se reveni asupra deciziei prin care prima de valorificare a fost anulată.

Izbânda comerţului legionar
O iniţiativă care a dat roade

Tineretul naţionalist constructiv începe să-şi vadă opera la care s'a străduit cu greu şi din greu, realizată. In sfârşit, visul bătrânilor de a ne trimite la carte, la muncă şi la realizări practice — soluţiuni serioase pentru victoria sigură în lupta noastră de desrobire economică — s'a împlinit, poate, nu cu acel oftat greu, din fundul plămânilor, al bucuriei ce-au încercat-o „bunii" noştri mentori politici bătrâni, iubeţi ai generaţiei ce va să le ia locul, cum este şi firesc, prin bună pace.

Cartea o mănâncă bieţii băieţi, cari luptă cu atâtea greutăţi naturale, dar mai ales proptite în calea lor de răutăcioşii omnipotenţi (dacă nu şi URI). Examenul 1-au trecut tinerii la revizia situaţiilor, când eliminaţii din facultăţi în loc să fie „turbulenţii legionari" au fost falnicii tineri guvernamentali ori opoziţionişti.

De muncă nu mai vorbim, căci nu-i permis. A munci gratis este egal cu a comite o gâinărie ori a strânge pe cineva de gât să-i iei banii agoniziţi. Munca legionară, cinstită, curată, demnă şi adânc frăţească este pedepsibilă, fiindcă şi eroismul legionar este discutat şi înjurat fără nici un pic de strângere morală de nemernicii zilei.

Realizarea pe tărâm economic? Da. Genialitatea Căpitanului a zăpăcit pe toţi, cari sunt în continuă surescitare, neştiind ce se va mai „urzi", ce se va mai „pune la cale".

SUNTEM BUNI NEGUSTORI

Şi iată că de unde credeam cu toţii (credeau ei), că suntem sortiţi pieirii economice, că jidovii sunt un rău necesar şi murim fără ei, iată că se arată soluţiile izbândirii româneşti pe tărâmul comercial. SE DOVEDEŞTE CA SUNTEM NU NUMAI MARI NEGUSTORI, PRICEPUTI, ABILI, DAR MAI ALES CINSTITI. Şi cinste ne trebue nouă astăzi. Cinste. Faţă cu bogăţiile noastre extraordinare, ar trebui să trăim ca în paradis. dacă am fi conduşi cu discernământ, suflet şi mai ultă exactitate în mânuirea banului public. Morala varveriană, bizantină, însă, tot mai stăruie. Străinii, care ne-au stricat cinstea noastră tradiţională şi ne-au pângărit gândul, fapta şi însăşi viaţa noastră, continuă să-şi bată joc de noi în propria-ne ţară, ajutaţi de cozile de topor, mai primejdioase ca însăşi străinii.

Oricât de mare ar fi prigoana, care se simte,

oricât s'ar încerca să se sugrume elanul cinstit, sincer al milioanelor de rădăcini româneşti, nu pot izbândi acei răuvoitori ai nobilei generaţii, ce se ridică victorioasă, însă cu crucea însângerată a suferinţei, în spinarea bătută şi împunsă. Carmen Sylva a primit cea dintâi botezul economic românesc. Negustorii s'au revoltat la început, dar au scăzut imediat preţurile şi ei, fiind aduşi la realitate de colegii lor „negustori" legionari. Dacă statul ar scădea şi el impozitele şi toate angaralele ce apasă pe negustorii de tot felul, nu s'ar iefteni viaţa? Imediat. Vedeţi, se poate mânca o friptură cu 15 lei, nu cu 70-80 lei, în ţara vinului se poate bea un spriţ cu 3 lei şi mai ieftin chiar, în ţara grâului pâinea se poate cumpăra cu 3 lei kg. Toată lumea ar câştiga. Lefurile s'ar micşora şi-ar reveni la normalul antebelic. Şi problema zahărului, cartelat cu bestiile din consiliile de administraţie, care urmează să fie scumpit, se poate iefteni, căci acest aliment nu-i articol de lux, ci hrana necesară, substanţială de prima necesitate a copiilor noştri, şi a noastră chiar.

IEFTINIREA VIEŢII

Dar cine să se intereseze de ieftenirea traiului? Bestiile care atunci când crapă însfârşit, îi vedem preziденţi de consilii de administraţie de câte 10—15 ori, şi vicepreziденţi de câte 15—20 ori. Atunci când plesnesc de grăsime, îi vedem pe-aceşti paraziţi, cum au supt ţara, fără milă şi remuşcare. Singura satisfacţie a noastră? Bine c'au crăpat. Atât. Să revenim. Comerţul legionar, cum se vede, se bazează pe CINSTE şi CUVANT. Ieftinătatea tuturor alimentelor, câştig puţin, dar sigur, înlăturarea bacşişului oriental şi muncă vrednică.

MANIFESTUL CAPITANULUI

Manifestul pe care l-a lansat Căpitanul este plin de învăţătură morală, de disciplină economică şi de adevăr, în acelaş timp, practic şi realizabil.

Comerţul legionar nu face concurenţă celorlalţi negustori, ci întăreşte un principiu elementar, imitabil. Şi aceasta pentru interesul obştesc negustoresc, căci lumea va veni îndoit, înzecit, spre a se bucura de ieftinătatea preţurilor. Toate localităţile vor înflori sub toate aspectele şi afluenţa de lume le va înviora din toropeala în care, multe dintre ele, zac de ani întregi.

Vizitatorii, majoritatea cu punga numărată pe zile, nu vor mai cădea pradă speculanţilor nemiloşi şi, cei bolnavi şi săraci, se vor tămădui cu cheltueli mai mici. In fine, interesul NEAMULUI trebuie să predomine. România are nevoie de oameni sănătoşi, refăcuţi, recreaţi, întăriţi pentru viaţa ce-o va depune la altarul Ţării, fiecare ins, ostaş virtuos al muncii naţionale româneşti.

Fiii Patriei trebuesc să fie scăpaţi de boale şi puşi la muncă, zi de zi, pentru prosperitatea ei.

ŢARA SE DEŞTEAPTA

Mai doriţi o altă morală decât aceasta? Mai doriţi alte principii mai sănătoase şi mai precise de ieftenirea vieţii, pe care se „străduesc" s'o aducă la normal, toţi guşaţii vieţii politice de după război! Fiecare bestie se gândeşte cum să-şi umplă mai bine şalvarii cu aur, sau cum să-l transfere în Occident, la valută forte, spre a-l avea apoi la vremuri de... bejenie.

Ţara se desmeticeşte din somnul greu. A dormit mult. A lăsat măştile şi găgăuţii vieţii politice să-i terfelească prestigiul şi jidovii s'o cucerească aproape pe dea'ntregul economic.

Ţara se vrea însă liberă. Şi a reuşit graţie Căpitanului.

I. G. D.

Un om normal caută să cât mai iute de suferin

LINYCOL

aplicat pe locul sensibil face să dispară orice fel de durere, fie să e vorba de reumatism, gută, sciatică ori migrenă. Linycol reface imediat forţele noastre.

La farmacii şi droguerii

ine nu şi-a pus întrebarea:

care ar fi fost cursul istoriei dacă Napoleon nu ar fi pierdut bătălia dela Waterloo, şi întrebarea are rost fiindcă nu a lipsit mult ca această bătălie terminată prin dezastrul armatelor imperiale, să fi însemnat, odată mai mult, o strălucită victorie a geniului napoleonian.

Intr'adevăr, în ziua de 18 Iunie 1815, la orele 5 după amiază, Englezii lui Wellington şovăiau; iată însă că în această clipă hotărâtoare, în flancul drept al armatei franceze, apare o nouă oaste vrăjmaşă, compusă din Prusienii mareşalului Blücher. Francezii aşteptau, din aceeaş direcţie, sosirea mareşalului Grouchy. Spre a-i grăbi sosirea, împăratul i-a trimis ştafetă după ştafetă.

* * *

Nici una însă nu şi-a atins scopul. Şi când armata imperială, sleită după o zi năprasnică se aştepta la un ajutor decisiv, a trebuit să facă faţă la 2 duşmani. In timpul acesta, la o mică depărtare, trupele mareşalului Grouchy poposeau inutile...

* * *

ASTAZI, nu numai cei favorizaţi de soartă ci orice muritor are la dispoziţia sa un mijloc de comunicaţie rapid şi simplu, care evită greşeli şi împiedică aşteptări inutile —

TELEFONUL

Societatea Anonimă Română de Telefoane

ţine la dispoziţia Dv., un ghid telefonic care conţine toate informaţiile şi tarifele convorbirilor interurbane şi internaţionale.

La Panciu domneşte Iuda

Panciu, 10. — Acum câteva decenii acest colţ de renumite podgorii era un centru de viaţă pur românească.

Atât mediul cât şi bunătatea moldovenilor au îngăduit însă hoardelor de jidani după ce mai întâi să se stabilească, să acapareze tot comerţul şi toate produsele podgoriilor.

Situaţia cu adevărat tragică în care se sbate oraşul nostru se poate vedea din aceste câteva date de mai jos.

Panciu are o populaţie de vreo 2000 de locuitori dintre cari trei sferturi sunt jidani.

In Panciu sunt sinagogi iar Românii nu au nici măcar o biserică a lor.

Sunt 24 de magazine jidăneşti şi 8 magazine româneşti.

Zece ateliere de croitorie dintre care 4 sunt româneşti iar restul jidoveşti.

Patru ateliere de cismărie jidoveşti şi 2 româneşti.

Două restaurante româneşti şi 4 jidăneşti.

Opt cârciumi jidăneşti şi 5 româneşti.

Patru ateliere de tâmplărie jidăneşti şi 2 româneşti.

O măcelărie jidănească şi 2 româneşti.

Două frizerii jidăneşti şi 3 româneşti.

O tipografie jidănească.

Un dentist jidan.

Doi doctori jidani şi 1 român.

O farmacie jidănească.

Aceasta este situaţia într'adevăr de plâns a oraşului nostru.

Indrăsneala jidanilor din Tg. Mureş

Cum se fură curentul electric. Prigoana unor funcţionari români cinstiţi

Tg.-Mureş

E cunoscută de toată lumea îndrăzneala jidovească de a contraveni legilor şi îndatoririlor cetăţeneşti. Vom relata mai jos un caz semnificativ şi edificator: Jidanii din Tg.-Mureş, fură pe întrecute curentul electric, pe când bietul român, plăteşte cinstit taxe grele către comună şi impozite mari, către stat.

CARE E SITUAŢIA LA TG.-MUREŞ?

Municipiul T.-Mureş, exploatează în regie iluminatul public, pentru care uzina electrică a Municipiului face sforţări aproape supraomeneşti, având de servit o reţea mare şi abonaţi mulţi.

Dat fiind această situaţie, jidanii din acest oraş au găsit că pot înşela autorităţile, furând fără nici o ruşine curentul electric.

De aci, măsura necesară luată de primărie, numind încă din anul 1934 pe Câmpian Dumitru, un biet funcţionăraş român, plătit săptămânal, cu listă de plată, pentru controlul curentului electric pe raza oraşului.

Dela numirea acestui biet funcţionar român, în această slujbă grea şi foarte riscantă, şi până când jidanilor le-a reuşit a-l înlocui, a dresat mai mult de 700 procese-verbale de contravenţie, printre cari, locul de frunte îl deţin impestriţaţii lui Iuda.

Acest control nu era pe placul jidanilor, cari erau prinşi în contravenţie şi amendaţi la zeci de mii lei. fiind puşi la respect de un român, ci aceştia au căutat prin toate mijloacele posibile, să-l scoată pe român din slujbă şi a-şi face mai departe de cap.

La început au căutat a-i cumpăra conştiinţa, prin diferite manopere jidoveşti, iar dacă au văzut că asta nu se poate cu un român cinstit, au recurs la diferite scrisori anonime, calomnii şi rapoarte tendenţioase, toate în scopul de a-l diminua în faţa superiorilor şi a publicului.

Toate, însă, s'au dovedit a fi născocite de spiritul iudaic şi ghesefţăresc jidovesc, şi funcţionarul român a fost găsit curat, nepătat şi un om al datoriei, iar rapoartele făcute, răutăcioase, şi fanteziste.

Românul nu s'a mulţumit cu asta, ci a făcut reclamaţie la justiţie, care a condamnat pe câtiva dintre ei, pentru calomnie: jidanul Abraham Mendel la 10 zile închisoare şi cheltueli, Weissberger Benö, 20 zile închisoare, 2000 lei amendă şi spese de judecată, Reiszfeld Nicolae, 1000 lei amendă, etc.

Controlul se făcea ziua şi noaptea —în special noaptea, când contravenienţii se pot uşor ascunde — totuşi o mare parte dintre aceştia, vigilenţii şi conştiinciozităţii funcţionarului român, n'au scăpat.

Redăm mai jos, câteva nume edificatoare, din neamul impestriţaţilor: Cafeneaua şi Cofetăria New-York, proprietatea jidanului Luntzer, P. Reg. Ferd. contravenţie de Lei 35.555; Sarer Martin, Str. Ştefan cel mare 2, contravenţie, Lei 3.585; Grunfeld Alexandru, Str. Aliaţilor 35, Lei 3195; Blaier Samoilă, Str. Călăraşilor 92, Lei 1566; Rubin Mano, Str. Vaida Voevod, Lei 1671; Schwartz Eugen, P. Unirii 28, Lei 5526; Heisikovits Adolbert Str. Călăraşilor 19, Lei 6687; Hiersch Alexă, Str. Calvin, Lei 1042; Plaier Petru, Lei 2405; Kohn Martin, Str. Gării 1, Lei 1353; Frits Izidor, P. Reg. Ferd. 12, Lei 1023; Reiszfeld Nicolae, P. Reg. Ferd. 46, Lei 1670; Grunfeld Bertalan, Str. Traian 4-a, Lei 1173; Vliu Feigel Mauriţiu, Str. Petru Maior 15, Lei 1535; Kohn Ignaţiu, Str. Vaida Voevod 79, Lei 4364; Berger Izidor, Str. Podeni 53, Lei 2826; Weissberger Beriö, Str. Principele Nicolae 8, Lei 19.304; Berger Leopold, P. Victoriei 2, Lei 2953; Neuman Mauriţiu, P. Victoriei 2, Lei 1830; Dr. Hanslich Izo. Str. Călăraşilor 63, Lei 1345; Rosman Isac, P. Const. Romanu 42, Lei 3793; Kohn Mauriţiu, *Calea Voiniceni-lor 23, Lei 26.999; Naftali Alexandru, Str. Dorobanţilor 15, Lei 1102; Kohn Samoilă, Str. Vlahuţă 54, Lei 1835; Blum Emil, Str. Horia 2, Lei 2613;* Clubul Avoda *(Clubul jidovilor din Tg. Mureş)., P. Reg. Ferd. 45, Lei 16.083; Mendel Abraham, P. Reg. Ferd. 33, Lei 3605; Weisz Aladar, P Reg. Ferd. 26 ,Lei 2040; Kramsz David, Str. Cuza Vodă 77, Lei 2460; Grünvald Armin, P. Reg. Ferd. 13, Lei 2592; Steinfeld Anton, Str. Sf. Vasile 8, Lei 1047; Epstein Izidor, Str. M. Viteazul 1, Lei 2417; S. lui Fridrich David, Str. Călăraşilor P. Reg. Ferd. 13, Lei 2844; Friedman Eugen, Str. Serga 12, Lei 3152; Ştefanovics Alex,. B-dul Reg. Maria 2, Lei 9192; Libermann Emil, Str. Cloşca nr. 4, Lei 5913; Klein Izidor, Str. Horia 20, Lei 1946; Fischer Iakob, Str. Vlahuţă 25, Lei 1569; etc.*

(vom urma.)

Din Paşcanii jidoviţi

Aceste coloane au mai avut şi altă dată sarcina neplăcută de a înregistra numele fraţilor excroci Handelman, de meserie „secretari de avocaţi", falsificatori de acte publice, etc., etc.

Iată însă că ultimele corespondenţe din provincie ne relevă o nouă faţetă a „ocupaţiilor" acestor trişti imbecili pe cari de acum sperăm că nimeni nu-i va mai putea scăpa de „zăbrele".

Iată despre ce este vorba :

Oraşul Paşcani e socotit staţiune climatică, fapt care dă posibilitatea călătorilor cari sosesc aici, să beneficieze de o reducere de 50% pe c. f. r.

Iată un prilej de „afacere" şi-au spus „avocaţii" Handelman (aşa se intitulează aceşti absolvenţi idioţi a primelor două clase de gimnaziu !) şi s'au pus imediat pe lucru.

In ce constă această reducere de 50% de care vorbeam mai sus ?

In aceea că respectivul călător *care plăteа costul integral al biletului la staţia de pe care* avea dreptul să se reîntoarcă gratuit.

Dar câţi veneau special pentru staţia „climatică" Paşcani ?

Nici 2% din numărul pasagerilor cari trec zilnic prin Paşcani.

Jidanii Handelman — constituiţi într'o adevărată bandă — acostau pasagerii şi le cumpărau (pe preţuri de nimic, firește) biletele de cari aceştia nu mai aveau nevoe.

Le revindeau apoi cu minimum 50% celor ce nu beneficiază de reducere pe calea ferată.

In modul acesta C. F. R.-ul era frustat zilnic de sume importante deoarece BANDA HANDELMAN OPERA ZI ŞI NOAPTE pentru a realiza maximum de câştig.

ARESTAREA

Dar cineva îi observa cu atenţie pe escroci. D. Alex. Gheorghiu — pe care noi îl felicităm din inimă ! — funcţionar în Paşcani i-a denunţat pe bandiţi. In momentul arestării — care a fost operată de d. Diaconescu, şeful gării şi în prezenţa d-lui controlor Beiu — s'a găsit asupra bandei un întreg depozit de bilete pentru întreaga ţară.

BANDA HANDELMAN LUCRA CU AGENŢI COMUNIŞTI !?...

Dar partea revelatoare a acestei descoperiri este aceea că bandiţii Handelman furnizau bilete şi numeroşilor agenţi comunişti cari mişună în Paşcani — am scris anul trecut despre un întreg complot comunist descoperit în nenorocitul târg infectat până la refuz de judaism — şi cari datorită complicităţii handelmanilor comunişti şi ei prin naştere, puteau să opereze în voe, propagând comod microbul marxist.

Deşi suntem informaţi că se urmăreşte muşamalizarea acestui scandal, avem convingerea că măcar de data asta cei în drept nu se vor lăsa intimidaţi şi vor şti să-şi facă datoria.

Noi nu înţelegem să-i mai vedem pe fraţii Handelman decât la puşcărie — singurul loc unde siniştrii analfabeţi ar putea poate să mediteze asupra propriei lor imbecilităţi şi să-şi pregătească — cei doi „secretari" — în particular examenele clasei a treia de gimnaziu...

Dela Asociaţia surorilor de caritate de război din România

Asociaţia surorilor de caritate de război din România, cu sediul central str. Dr. Felix No. 73, exprimă pe această cale călduroase mulţumiri tuturor doamnelor, membre ale asociaţiei, atât cele din Capitală cât şi din provincie, care au luat parte cu multă insufleţire şi bunăvoinţă, sentiment patriotic şi bine meritata recunoştinţă faţă de jertfele făcute de fiii patriei în războiul de întregire, ale căror osemine au stat 20 de ani într'un pământ străin şi care au fost repatriate de către Societatea Cultul Eroilor în ţara lor glorioasă, în ziua de 1 August a. c. la Giurgiu.

De asemenea, aducem mulţumiri şi pentru participarea la înălţătoarea şi pioasa sărbătoare din zilele de 5 şi 6 August a. c., organizată la Mărăşeşti, de către Federaţia de foşti luptători şi victime de război, din care face parte şi asociaţia surorilor de caritate. Doamnele membre sunt rugate a trece pe la sediul asociaţiei în toate zilele de lucru 5—7 d. a.

Intâmplări din Capitală

FURT LA O CAPELA

Hoţi necunoscuţi au pătruns ieri noapte în capela dela Bucureştii Noui a d-lui profesor Bazilescu, furând patru sfeşnice de pe Sfânta Masă.

Cazul se cercetează de postul de jandarmi Griviţa.

DUPA CHEF

După un straşnic chef făcut în cârciuma lui Ion Şihotă din com. Colentina, Constantin Ţăranu locuitor în aceiaş comună, str. Regina Maria 59, în toiul unei discuţii politice, a început să injure pe conducătorii ţării.

A fost arestat de jandarmi şi înaintat legiunii Bucureşti.

SINUCIDERE

Azi noapte la ora 12.50 soldatul Mănăilă Gheorghe, din reg. 4 roşiori, de fel din comuna Ianca-Brăila, s'a aruncat înaintea trenului 9004 fiind omorât pe loc.

Faptul s'a petrecut în dreptul kilometrului 18 de pe linia Bucureşti — Constanţa.

FURTURI

Ieri noapte au fost prădate, în lipsa stăpânilor, următoarele case: a d-nei Elena Georgescu din calea Plevnei 26, a d-lui Cassian Papazoglu din str. Aurora 2, a d-nei Lucia Petrescu din Casa Magistraţilor, a d-nei av. I. Găbunea şi băcănia din str. Lânăriei 121.

Se fac cercetări de circumscripţiile respective.

„IZU" LA PARCHET

Aseară s'a făcut de către organele poliţieneşti o descindere la cafeneaua „Izu" din piaţa 8 Iunie unde se jucau pe sume mari jocuri de noroc.

Au fost ridicate mesele de joc, fişele şi banii, caniota, zarurile, cărţile şi au fost arestaţi Izu, patronul cafenelei împreună cu câtiva şmecheri cari ademeneau naivii.

Azi ei au fost înaintaţi parchetului.

Mizeria elevilor dela şcolile primare din Capitală

Cifrele cari înfăţişează fidel sumbrele realităţi se pot vedea în expoziţia revizoratului şcolar al Municipiului

Zilele trecute am vizitat expoziţia învăţătorilor din Bucureşti, pe care o adăposteşte localul revizoratului şcolar din calea Griviţei.

Din capul locului trebuie să afirmăm că am văzut aci lucruri demne de toată lauda.

Standurile se străduiesc să înfăţişeze cât mai fidel, sârguinţele învăţătorimii, sub toate aspectele posibile.

Manifestările cele mai multiple, sunt reprezentate aci, cu eleganţă şi pricepere, cu toată îndemânarea şi dragostea de frumos a apostolilor culturii.

Contribuţia aceasta de o mare varietate, la ceeace se numeşte progresul învăţământului, e un certificat care vorbeşte îndestul despre temeinica pregătire a corpului nostru învăţătoresc.

Admirând la întâmplare, scoarţele cu toate florile şi cerul nostru românesc, picturile gingaşe sau standurile cu material didactic din cel mai modern, privirile ne-au căzut grele şi nedumirite oarecum, asupra unor tabeluri grafice, cari reprezentau cu o obiectivitate crudă, rezultatele unor anchete — tot ale învăţătorilor, desigur — din punct de vedere social pedagogic, asupra elevilor dela şcolile din Capitală.

Nu ştiu de ce, dar toată lumea aceea veselă din expoziţie, le cam ocolea.

Poate fiindcă mărturiseau prin cifrele tăcute, o mare desnădejde.

Grafica aceea a unor proporţii cari înseamnă tot atâtea dezastre, oglindea neplăcut oarecum, cifrele elocvente ale catastrofei mizeriei elevilor din şcolile primare.

Am înţeles din jalea tabelurilor, strigătul desperat al învăţătorimii, către o oficialitate care priveşte indiferentă, la tragedia de fiecare zi a şcolii româneşti, căreia i-a opus necontenit argumentul vorbelor, rămase până azi simple promisiuni.

CEVA DESPRE SITUAŢIA ŞCOLARA A ELEVILOR

Vom începe întâi a arăta situaţia şcolară a elevilor.

Tabelele dela expoziţia învăţătorilor, arată următoarele procente la acest capitol din aproape 24.000 de elevi cercetaţi : foarte buni 14%; buni 32% ; mediocri 42% ; întârziaţi 11% ; anormali 1%.

Părinţii reprezintă următoarea scară raportată la cultură : cu studii superioare 3% ; cu opt clase secundare 8% ; cu patru clase secundare 10% ; cu patru clase primare 67%; iar cu părinţi analfabeţi 14%.

Profesiunea părinţilor elevilor : 6% şomeuri ; 23% lucrători necalificaţi ; 6% agricultori ; 25% meseriaşi ; 1% comercianţi ; 17% funcţionari publici ; 6% funcţionari particulari ; 3 liber profesionişti ; 1% proprietari ; 1% industriaşi ; 3% profesiuni diferite.

Făcând o medie a acestor cifre, se poate constata că în Capitală sunt cam 50% copii buni, iar dintre părinţii lor 10% se pot numi intelectuali.

CEL MAI TRAGIC CAPITOL : SANATATEA EELVILOR

Fişele cercetărilor de cari vorbim şi cari înfăţişează capitolul sănătăţii elevilor de curs primar din Capitală, ne prezintă următoarele date de o elocvenţă incontestabilă.

Copii foarte sănătoşi avem numai 18% (Bine că-i avem şi pe aceştia !) 42% bine sănătoşi ; 31% cu o sănătate şubredă ; 8% nesănătoşi şi 1% bolnavi.

Aceste cifre care întristează le cunosc bine şi conducătorii ministerului educaţiei naţionale. Faţă de aceste mari probleme întotdeauna se complac într'o tăcere criminală.

Medicii cari sunt la şcoli se sbat zadarnic să îndrepte o situaţie gravă, dar sunt puţini. Dispensare nu sunt, colonii de vară insuficiente, asistenţă medicală şi sporturile higienice, pot lipsi ?!

O ALIMENTAŢIE DE MIZERIE

Alimentaţia elevilor?

O problemă pe care conducătorii o vor să fie departe de preocupările lor.

Poate că nici nu ştiu domnii aceia cari dac'ar putea le-ar mai prelungi anul şcolar şi i-ar impune la ceva taxe, că aproape 60% dintre şcolarii Capitalei sunt subalimentaţi, fiindcă 90% dintre părinţi au nevoi sau sunt chiar săraci. 14% dintre şcolari sunt alimentaţi foarte bine; 30% bine; 36% mediocru, 16% rău, iar 4% foarte rău.

Părinţii sunt 13% foarte săraci, 40% săraci, 38% nevoiaşi, 7% avuţi şi 2% bogaţi.

ORFANII

Dar sunt şi copii orfani ; copiii aceia ai nimănui şi uitaţi de toată lumea, care nici aici în această Capitală a ţării, n'au orfelinate. Chiar dacă 84% dintre copii au ambii părinţi ; 9% sunt orfani de tată ; 3% orfani de mamă ; 1% de ambii părinţi iar 2% sau sunt băgaţi la stăpân sau au părinţii divorţaţi.

Situaţia micuţilor nenorocoşi e sfâşietoare şi totuşi oficialitatea nu şi-a şters până acuma nicio lacrimă generoasă pentru copiii pe care îi încredinţează de pe acuma maidanului... ca să-i educe.

LOCUINŢA

Să mai vorbim de locuinţa celor mai mulţi dintre copii?

Statistica ne prezintă promiscuitatea cea mai nemernică.

Somnul atâtor familii e mai mult o îngrămădire de trupuri omeneşti, obosite.

Copilul de-atâtea ori e obligat să asiste la scenele intime ale părinţilor săi.

Numai 7% dintre elevi dorm singuri în cameră; 25% cu alte două persoane; 26% cu trei persoane; 20% cu patru persoane; 10% cu cinci persoane; 7% cu şase persoane şi 5% cu mai mult de şase persoane.

Familiile locuiesc 19% dintre ele într'o singură cameră; 41% cu două camere şi 7% în mai multe camere.

IN LOC DE CONCLUZII

Cifrele mărturisesc dezastrul şi îl fac înţeles. Oficialitatea, de atâtea ori neîncrezătoare, se poate duce să se convingă.

Să mai încercăm a da soluţii? De ce să încercăm a curma răul printr'o aritmetică a sofismelor?

Cifrele — tot cifrele — argumentează pentru o grabnică intervenţie, care trebuie să se facă.

Altfel, dacă cu vremea se va vădi că aceeaşi desnădejde, care nu poate fi calificată decât lene, a cuprins pe conducători, vom asista la pohodul unui tineret flămând, care va putea doar să le asvârle blestemul cel mai de pe urmă.

Şi neamul românesc se va prăbuşi în nefiinţă.

Gh. Ciocan

Ce se petrece la Administraţia financiară Vlaşca

In urma unor suspecte neglijenţe statul pierde aproape un milion de lei. Dispariţia unui dosar. Ministerul de finanţe să intervină urgent

Giurgiu, 10. — La tribunalul Vlaşca, secţia II-a, cu dosarul 3376/1936 se judecă un proces senzaţional: moştenitorii Niculaie I. C. Paichide, Marin Marin I. Vasilescu şi Lucreţia Anghel Marinescu, succesorii-defunctului Ion I. Paichide, au introdus acţiune prin cari cer prescrierea taxelor succesorale în valoare de 532994 lei cari împreună cu dobânzi şi accesorii, timp de zece ani, se ridică la aproape un milion de lei. Cazul este extraordinar şi suspect la maximum.

Timp de zece ani nu s'a făcut nicio formă de urmărire:

După decesul unui mare bogătaş moşier Ion I. Paichide, controlorul financiar Ion Şt. Vărzaru, în urma delegaţiei Nr. 17905/936 a administratorului financiar al Capitalei, a dresat procesul verbal de succesiune, devenit definitiv şi executoriu, cu data de 25 Octombrie 1926, adică acum 11 ani.

Activul succesoral se ridică la aproape şase milioane lei, prin urmare un act fiscal de o importanţă capitală, mai cu seamă pentru judeţul Vlaşca, unde succesiunile, în marea lor majoritate, dacă nu sunt netaxabile, nici nu impresionează printr'un activ succesoral respectabil.

Cu toate că procesul verbal al controlorului Vărzaru a fost debitat, totuşi, printr'un mister, care ridică toate bănuielile asupra celor care trebuiau să execute debitul, nu s'a făcut până astăzi *absolut nici o formă de urmărire.*

Este de necrezut şi pustiitor de trist. Când unor oameni sărmani, cu debite neglijabile, organele fiscale sunt în stare să le ia şi cenuşa din vatră, unor granguri cu milioane, nimeni, timp de zece ani, nu le-a făcut niciun deranj. Deocamdată nu ţin să fac precizări şi să dau nume. La momentul oportun voiu adânci însă chestiunea până la ultimele concluziuni.

CASCADA TERMENELOR LA JUSTIŢIE !

Procesul pentru prescriere a moştenitorilor Paichide a avut primul termen la 9 Februarie 1937. S'a amânat pentru lipsa dosarului de fond. Ştiţi dosarul din care urmează să rezulte cum şi de ce nu s'au făcut formele de urmărire şi cine a fost interesat la această operaţiune, în afară de moştenitori. S'a amânat la 16 Martie. Iarăş lipsă dosarul de fond! Suspect! Termen la 13 Aprilie. Iarăşi lipsă dosarul de fond Şi mai suspect! Alt termen la 15 Iunie, iarăşi lipsă, dosarul de fond. Alt termen la 28 Iulie. Dosarul de fond nu vrea să apară. In fine s'a dat termenul ultim la 7 Octombrie 1937. Lipsa extrem de gravă a dosarului de fond a enervat pe bună dreptate, justiţia, care, prin jurnalul tribunalului, Vlaşca, secţia II, Nr. 3774 din 13 Aprilie, după ce că aproape intră în fondul procesului, conchide categoric: „Se va face o energică intervenţie confidenţială administraţiei financiare Vlaşca, punându-i-se în vedere, că dosarul de fond nefiind prezentat după repetate intervenţii, se va interveni la Ministerul de Finanţe.

Intrucât dela 13 Aprilie, s'au mai scurs 3 termene şi dosarul bucluc-aş tot nu vrea să apară şi sunt bănueli, foarte justificate, în urma acestei cascade de termene, dosarul nici nu va mai apare, sesizăm ministerul de Finanţe să dea dispoziţiuni drastice, ca din pământ din iarbă verde, să fie scos dosarul fiscal al succesiunii. Este vorba de aproape un milion de lei cu care în chip scandalos urmează să fie frustat statul. După părerile celor avizaţi este foarte posibil, în ipoteză foarte probabilă, a dispariţiei definitive a dosarului de fond, să, intervonă şi parchetul.

CAND APARATORII FISCULUI SUNT SIMPLI DILETANŢI

Din partea fiscului, în acest proces important, a apărut un funcţionar, care probabil dintr'o gravă lipsă de pregătire profesională, a invocat argumentul că acţiunea moştenitorilor Paichide ar fi rău îndreptată, întrucât urmează să se pronunţe asupra prescrierii taxelor succesorale numai Inalta Curte de Conturi. Acest incident, dacă nu constituie o diversiune pentru tărăgănarea procesului, nu denotă altceva decât o gravă superficialitate în studierea unui proces aşa de important.

Pentrucă în conformitate cu art. 27 din legea de organizare a Inaltei Curţi de Conturi şi cu art. 145 din legea contabilităţii publice precum şi art. 61 din legea de percepere şi urmărire în vigoare, Inalta Curte urmează să se pronunţe numai asupra cererilor referitoare la prescripţii cincinale, nu decenale, cum sunt prin excepţie taxele succesorale. Acestea se judecă de instanţele ordinare şi scăderea debitelor se face pe cale administrativă, direct ministerului de finanţe.

Dacă în cazul în speţă, apărătorul fiscului nici atât nu ştie, este ca şi absent ! Dar ce vreţi când în loc ca apărătorii fiscului să fie trimişi băeţi tineri şi capabili, cu licenţa în drept, sunt improvizaţi funcţionăraşi nepregătiţi, sigur că statul se expune să piardă procesele şi sărmanul contribuabil să plătească până se epuizează.

Ceeace provoacă grave aprehensiuni cu ocazia acestui proces este şi faptul că la 28 Iulie, cineva interesat şi bănuit, printr'o prestigidaţie regretabilă, n'ar fi ataşat adeverinţa de citaţie a administraţiei de încasări şi plăţi la dosarul cauzei. Motiv de amânare ! Dar la intervenţia energică a magistraţilor a apărut ca din senin.

Chestie cu tâlc ! Vom reveni şi urmări de aproape acest caz.

Cum se rezervă locurile în trenuri

Rezervarea locurilor în trenurile accelerate şi de persoane se poate face numai în staţiile de primirea trenurilor, cu excepţia staţiei Bucureşti Nord, sau cu staţiile unde se ataşează din localitate vagoane clasă, cel mult cu zece zile şi cel puţin cu 2 ore înainte de plecarea trenului.

Pentru călătorii cari pleacă din Bucureşti, rezervarea locurilor se va face la Biroul oficial de voiaj C. F. R. cel mult cu 10 zile şi cel puţin cu 2 ore înainte de plecarea trenurilor, după care interval rezervarea se va face în staţia Bucureşti Nord.

Informaţiuni

❖ *D. MINISTRU al Cultelor şi Artelor, care se află actualmente în Elveţia, se va reîntoarce în ţară, Luni 16 cor.*

❖ NOUILE numiri în învăţământul primar, trebuiau să înceapă în ziua de 20 August. Deoarece până în prezent n'au sosit încă la minister tablourile cu catedrele rămase vacante în urma transferărilor, data începerii numirilor va fi după 20 August.

❖ *MINISTERUL Educaţiei naţionale, a cerut revizorilor şcolari să ridice dela serviciul statisticii din minister, formularele pentru recensământul copiilor în vârstă de şcoală pe anul 1937 şi situaţiile învăţământului primar pe anii 1936-37.*

❖ ERI la orele 17,30 a aterizat, pe Aeroportul Băneasa, la bordul unui avion trimotor Savoia 73, venind dela Roma, d. general de escadră Pellegrini, directorul aviaţiei civile italiene.

D. general Pellegrini este un bun prieten al aviaţiei române şi cu ocazia meetingului aviatic dela Hendon (Anglia), d-sa şi-a exprimat în mod elogios, faţă de d. ministru Radu Irimescu, sentimentele de simpatie faţă de ţara noastră.

Vizita distinsului oaspete marchează un început fericit în năzuinţa unor cât mai strânse legături de amiciţie şi colaborare dintre aviaţia noastră şi cea italiană.

❖ FRAŢIA *„Patriarhul Miron"* în grija ce poartă operilor sociale, a început zidirea unui azil de bătrâni în str. Doinei nr. 3.

Face apel la bunii creştini să ajute cu ceeace pot la împlinirea acestui nobil gând.

Orice ajutoare se primesc în str. Sft. Apostoli nr. 40.

❖ *CĂLĂTORII cari posedă bilete emise de staţiile dinspre Constanţa şi Oltenita cu destinaţia Bucureşti Est, precum şi cei cari posedă bilete emise de staţiile dinspre Giurgiu cu destinaţie Bucureşti Sud, pot călători până la Bucureşti Nord, fără a mai plăti altă taxă.*

❖ DIRECŢIA generală C. F. R. a dispus ca d-nii inspectori generali de control: Russ Alexandru, Codreanu Bonc şi Chiriceanu Mihail, cum şi d. inspector de control Ciolan Mihail, să fie ataşaţi pe lângă preşedintele consiliului de administraţie C. F. R. dela care vor primi însărcinări.

❖ Invalizii, văduvele şi orfanii de război din Banat, Ardeal şi Bucovina, cu participarea delegaţilor din toate judeţele, au înfiinţat, în ziua de 29 Iunie 1937, cu sediul în Bucureşti (str. Londra 16) **„Societatea invalizilor din Banat, Ardeal şi Bucovina"** (prescurtat: S.I.B.A.B.) sub preşedinţia d-lui locot. invalid de război Anton Suciu-Bucureşti, vice-preşedinte fiind d. locot. invalid de război ing. Simion Simu-Bucureşti, iar secretar general d. căp. invalid de război Ioan Cervea-Zalău. Jurisconsultul societăţii este d. dr. Paraschiv Licaretiu, avocat, Bucureşti, str. Spătarului 31. Formalităţile referitoare la recunoaşterea ca persoană juridică, sunt în curs la trib. Ilfov.

Reduceri pe C. F. R. pentru târgul dela Salonic

Direcţia generală C. F. R. a decis ca vizitatorii târgului internaţional din Salonic să beneficieze de o reducere de 50 la sută din taxele tarifului tren de persoane, la înapoiere în intervalul dela 5 Septembrie—20 Octombrie a. c. inclusiv.

Reducerea se acordă pe baza legitimaţiei cu preţ întreg ce a servit la ducere şi a certificatului eliberat şi semnat de comitetul organizator al târgului.

PALATUL JUSTIŢIEI

EXCROACA RACHELA WEINTRAUB A AVUT COMPLICI

Cabinetul 9 instrucţie, unde se cercetează întreaga activitate a jidancei Rachela Weintraub, a primit o reclamaţie din partea d-nei Berta Nussbaum, fabricantă de covoare din Alba-Iulia, care spune că este victima unei excrocherii.

In această afacere jidănească, este implicat şi un „prinţ" scăpătat, pe numele lui, Gheorghe Ghica, cu domiciliul la Athénée Palace. Este vorba de nişte covoare în valoare de 80.000 lei, care au fost cumpărate de Ghica, pentru care a dat numai 20.000 lei, cerând să i se acorde un credit de 60.000 lei fiindcă este om solvabil, după relatările unui funcţionar dela o bancă din Capitală.

S'a deschis acţiune publică în contra „prinţului", în baza art. 23 din legea consignaţiilor.

Tot odată, s'a înfiinţat sequestru penal asupra averii pistruiatei Weintraub, cât şi asupra averii lui Ghica.

S'A DAT MANDAT DE ARESTARE CONTRA ZUGRAVULUI HARALAMB FRAŢILA

D. consilier Ionel Stănescu, titularul cabinetului VII, care ţine locul d-lui jude instructor Tretinescu la cabinetul V, a lansat mandat de arestare în contra lui Haralamb Frăţilă, eroul dramei, din strada General Poetaş.

La interogatoriul, care i s'a luat de către d. jude instructor, zugravul tăgăduieşte că ar fi aruncat cu vitriol, ca să desfigureze pe d-na Maria Ionescu ci a vrut să-i verse în faţă conţinutul unei ceşti de cafea.

S'a stabilit de judele instructor că d-na Ionescu era profesoară şi deci cu o cultură superioară zugravului, aşa că nu se putea să fie vorba de o legătură sentimentală între ei.

Se fac cercetări pentru stabilirea locului de unde s'a procurat vitriolul.

APEL RESPINS

Curtea de apel, secţia II, în completul d-lor Trandafirescu, preşedinte, Munteanu şi Cristodorescu, iar procuror fiind d. I. Petrescu, a respins apelul făcut de Dumitru Stroescu zis Mitruş, din comuna Râncezi, judeţul Prahova, care fusese condamnat la un an închisoare corecţională de către tribunalul Prahova, fiindcă a violat pe fata Ana Gh. Anton, în vârstă de 10 ani.

IARAŞI FURT DE CABLURI ELECTRICE ŞI FONTA

Cabinetul III instrucţie a lansat mandat de arestare în contra lui Voicu Constantin, din suburbana Griviţa, care a fost prins furând cabluri electrice şi fontă.

ALT APEL RESPINS

Curtea de apel, secţia II, în completul de mai sus, a respins apelul făcut de Nicolae Dragu Geambaşu, împotriva sentinţei tribunalului Ilfov, secţia IV-a, prin care fusese condamnat la 2 ani închisoare.

Crestini

Vizitaţi magazinul „CONSUMUL IMPERIAL" din str. Nicu Golescu 11 lângă Atheneu, unde veţi fi serviţi cu toate articolele de colonia'e şi băuturi, cu cele mai reduse preţuri. Serviciul prompt şi la domiciliu. Telefon 3.37-05

Vasile Moiş

ULTIMA ORĂ

Când se deschide succesiunea

Hotărîrea primului ministru și planurile partidului liberal. Mesajul d-lui Octavian Goga și întrevederea dela Cluj.

Fruntașii liberali sunt în fierbere. Consfătuirile se țin una după alta. Și noaptea și ziua.

Dece atâta grabă?

Toți sunt, par'că, buimăciți.

Nu vor să spună nimic d-nii Franasovici și Valer Pop, vedetele ecranului guvernamental. Par misterioși și interesanți. Cât despre d. Inculeț, e prudent să nu asculți ceeace-ți spune. Riști să devii ridicol.

Febrilitatea liberală constituie pentru unii, poate, un aspect al crizei. Dar nu s'a petrecut nimic extraordinar. Și nici nu poate surveni vre-o surprisă. Știrile aduse de ministrul lucrărilor publice dela Paris au sporit optimismul tuturor. Situația regimului, așa dar, ne spun cunoscătorii realităților, este consolidată ca și înainte. Dealtfel și d. Dinu Brătianu a ajuns la convingerea că partidul d-sale nu are, încă, drum deschis spre opoziție.

CE AȘTEAPTA PRIMUL MINISTRU

Amănutul acesta e prețios, dar este probabil că d. Tătărăscu ține mult să se producă SEMNUL, care i-ar prilejui să se explice în fața țării, să spulbere legendele și să împrăștie atmosfera penibilă creată în jurul cabinetului de cercurile opoziționiste.

Menționăm că însuș d. Dinu Brătianu, în întrevederea pe care a avut-o aseară cu d. Franasovici, a subliniat necesitatea unui comunicat oficial care să pună capăt versiunilor ciudate colportate înlăuntru și în afară de agenți provocatori.

Așa că nu ne-am minuna dacă l-am auzi pe președintele consiliului declarând: *„continuăm să cântăm partitura"*.

Știți ? Ca să facă plăcere d-lui Mihalache...

MOMENTUL PRACTIC ȘI MOMENTUL CONSTITUȚIONAL

Urmărind evoluția lucrurilor cari lasă impresia că ne aflăm în preajma unei lichidări, se naște întrebarea: *când înțelege guvernul să se retragă dela cârmă?*

Părerile sunt împărțite. Le vom înregistra fără să le comentăm.

Unii argumentează că e practic ca succesiunea să se deschidă în Octombrie,

și să se procedeze la consultarea corpului electoral care, zice-se, s'ar pronunța pentru partidul liberal.

Simple iluzii, desigur !...

Alții cred că trebue respectată Constituția și momentul practic să nu fie luat în considerare. Adică: guvernul să rămână până la 10 Februarie, când expiră mandatul Corpurilor Legiuitoare.

Doctrinarii partidului însă și

D. OCTAVIAN GOGA

acei cari se simt așa de bine la putere, arată că trebue unit practicul cu constituționalul și cabinetul să-și dea demisia în prima decadă a lunei Martie. S'ar ajunge, spun aceștia, la o asemenea situație prin prorogarea Parlamentului.

ALEGERI GENERALE ÎN APRILIE?

Cu privire la alegerile generale se demonstrează că e nimerit să aibă loc în Aprilie 1938, după ce bugetul pe noul exercițiu financiar va fi alcătuit, fie de actualul guvern, fie de o formațiune dr. Angelescu, după cum se discută insistent în ultimele zile.

Iată, așa dar, tot ce se vorbește și se crede în lagărul guvernamental.

Ca și altă dată, reliefăm: nu credem într'o desăvârșire a acestor planuri liberale. Le înregistrăm, însă, pentruca opinia publică să nu fie surprinsă de evenimente.

UN MESAJ AL D-LUI GOGA

Președintele partidului național-creștin a trimis, ieri, prin avion, dela Berna — unde își urmează cura — un mesaj extrem de important, secretarului general.

Faptul acesta a stârnit uluire în rândurile național-țărăniste, mai cu seamă.

ÎNTREVEDEREA DELA CLUJ

O importanță deosebită are, desigur, în toiul frământărilor politice actuale, întrevederea ce a avut loc ieri la Cluj între d-nii dr. Al. Vaida-Voevod și D. R. Ioanițescu, înapoiat de o zi din străinătate.

Asupra mesajului d-lui Goga și asupra întrevederii dela Cluj, vom reveni, însă, mâine.

Victor Mocanu

Ziarist polon expulzat de guvernul din Valencia

Varșovia, 11 (Rador). — *Ziaristul polon Poplawski, corespondent al mai multor ziare poloneze de stânga, a primit ordin să părăsească Spania republicană până în 24 de ore, din cauza articolelor pe care le-a publicat în presa polonă, și care au indispus guvernul din Valencia.*

Aceste articole erau destul de favorabile guvernamentalilor, dar semnalau primejdia care ar rezulta din faptul că comuniștii ar pune stăpânire pe Spania.

D. M. Hodza nu va avea nici-o întrevedere în timpul concediului

Praga 11 (Rador). — *Agenția Ceteka este autorizată să declare că toate ipotezele formulate în presa străină cu privire la o întâlnire a d-lui Hodza, președintele consiliului de miniștri cu diferite personalități politice, în cursul concediului său, sunt cu drept cuvânt numai simple ipoteze.*

China este hotărîtă să nu tolereze

invazia armatelor japoneze în provinciile Chahar, Sui-Yuan și Chansi

Un avion japonez, doborît de chinezi. Pregătirile continuă cu febrilitate în ambele tabere

Shanghai, 11 (Rador). — **Agenția chineză „Central News" anunță că consulul Japoniei din Hankeu a primit ordin să părăsească orașul împreună cu personalul consulatului și supușii japonezi domiciliați în acel oraș.**

JAPONIA VA MOBILIZA 14 DIVIZII

Shanghai, 11 (Rador). — **Se anunță din izvor chinez că generalul japonez Sagaki, șeful statului major al armatei japoneze din provincia Kuantung, a sosit la Tientsin.**

Se crede că el va fi urmat în curând de cea de a cincea divizie japoneză, ceiace pare să anunțe începerea unor ostilități de mari proporții.

După toate probabilitățile, Japonia va mobiliza 14 divizii. Opt divizii au și sosit pe continent.

*

Shanghai 11 (Rador). — Trupele chineze au doborît în apropiere de Paoting un avion japonez.

Pilotul a fost rănit, iar observatorul ucis.

Cu puțin înainte de acest incident, opt avioane japoneze sburaseră pe deasupra orașului Paoting, trăgând cu mitralierele asupra locuitorilor.

Dealungul căii ferate dela sudest de Tientsin continuă luptele între avantgardele celor două armate. Trupele chineze au respins pe japonezi, cari atacau la Cingsai.

CHINA SE PREGATEȘTE FEBRIL

Peking, 11 (Rador). — In timp ce Japonia menține atitudinea sa fermă, afirmând că nu va lua inițiativa negocierilor diplomatice înainte ca guvernul chinez să-și fi schimbat punctul de vedere, acesta continuă cu febrilitate pregătirile în vederea unei situații grave.

Guvernul chinez este tot așa de hotărît ca și cel japonez să nu înceapă el negocierile.

Fruntașii armatelor chineze, în întrevederile pe care le-au avut, au fixat modul în care națiunea urmează să se apere în cazul unui război. Pregătirea militară este terminată, și armata chineză este hotărîtă să nu tolereze invazia japoneză în provinciile Chahar, Sui Yuan și Chansi.

Ziarele chineze au primit instrucțiuni să lămurească populația că un război cu Japonia va fi de lungă durată, că armatele chineze vor suferi înfrângeri probabile la începutul ostilităților, dar că victoria finală va reveni Chinei, dacă națiunea rămâne unită.

*

Shanghai, 11 (Rador).— **Două vase mari de războiu japoneze și patru mai mici au pătruns în portul local, având tunurile în poziție de tragere. Vasele au trecut de fortul Woosung, fără vreun incident. Alte 12 vase de războiu japoneze se mai află în port.**

Tribunale pentru protecția tineretului în Germania

BERLIN, 11 (Rador). — La 1 Septembrie vor începe să funcționeze în Germania tribunalele pentru protecția tineretului.

Printr'un decret al ministerului de Justiție au fost înființate pe lângă fiecare tribunal german „camere" care vor avea misiunea de a se ocupa cu judecarea tuturor delictelor de imoralitate săvârșite față de persoane mai tinere de 18 ani, a delictelor de rău tratament aplicat copiilor și a infracțiunilor la legea muncii și a sănătății tineretului

In toate procesele viitoare, Ministerul public va trebui să insiste asupra obligațiunii de a se proteja mai bine tineretul și să ceară tribunalelor pedepse exemplare în procesele de această natură.

Vasul englez „British Corporal" n'a fost bombardat de aviația națională spaniolă

Răspunsul generalului Franco la protestul Angliei.

Londra, 11 (Rador). — **„Evening Standard" arată că în răspunsul dat notei de protestare britanice, în chestiunea bombardării vaporului „British Corporal", generalul Franco declină orice responsabilitate.**

Șeful statului naționalist spaniol declară :

1. Forțele aeriene naționaliste n'au efectuat la data incidentului nici un sbor în acea zonă.

2. Forțele aeriene staționate la Las Palmas nu execută în mod normal nici un zbor în direcția Alger.

3. De altfel sunt numeroase dovezi din cari se poate deduce că la Cartagina ființează o organizație al cărei scop este de a crea impresia unor acte agresive din partea naționaliștilor, împotriva vaselor neutre și împotriva bazei dela Gibraltar. Această organizație este pusă sub ordinele imediate ale misiunii militare sovietice și dispune de numeroase avioane cari seamănă cu cele întrebuințate de naționaliști.

Aceste fapte sunt cunoscute și autoritățile navale britanice au fost puse în gardă contra unor agresiuni de asemenea natură.

Germania va răspunde pozitiv la comunicarea d-lui Hull

Berlin, 11 (Rador). — **Cercurile oficioase germane declară că Reichul va răspunde în curând pozitiv la comunicarea făcută de Statele Unite în favoarea păcii prin intermediul d-lui Cordell Hull, ministrul de Externe al Statelor Unite.**

ROMANIT

Voi cu inima creștină :
De pe ochii voștri rupeți
Pânza'ntinsă de dușmani,
Nici un ac dela jidani !

Rezultatul manevrelor aeriene engleze

Londra, 11 (Rador). — **Din cauza timpului nefavorabil noaptea trecută nu s'au mai făcut manevrele aeriene din regiunea capitalei.**

Comunicatul oficial dat asupra primei zile a manevrelor arată că numai 20 la sută din avioanele de bombardament ce au atacat capitala au putut să-și ajungă ținta, fără să fie stânjenite de apărarea contra-aeriană.

„Daily Telegraph" arată că pierderile suferite de aviația însărcinată cu atacul au fost foarte mari. S'ar mai fi stabilit că unele tipuri de avioane de bombardament depășesc în viteză parte din avioanele de vânătoare, trimise în urmărirea lor.

Intreaga Americă de Sud alarmată

la vestea că Statele Unite vor oferi distrugătoare Braziliei

Rio de Janeiro 11 (Rador). — *Știrea că Statele Unite au oferit Braziliei să-i pună la dispoziție șase distrugătoare americane a deșteptat în toată America de Sud și în special în Argentina reacțiuni foarte vii.*

Presa braziliană manifestă oarecare alarmă față de aceste reacțiuni, mai ales după demersul făcut în această chestiune de ambasadorul Argentinei, pe lângă ministrul de Externe al Braziliei.

Se crede că și alte puteri, care nu se simt direct vizate, vor întreprinde demersuri analoage.

Guvernul brazilian a publicat un comunicat în care arată că Brazilia ocupă un loc preponderent pe piața mondială a bumbacului. Din această comunicare se deduce că Statele Unite caută să-și asigure în primul rând controlul pe piața bumbacului și apoi asupra zăcămintelor de petrol ale Braziliei, servindu-se de gesturi de acest fel.

Ziarele braziliene reproduc în extenso comentarii ale presei argentinene.

Naționaliștii spanioli înaintează pe frontul Aragon, fără să întâmpine rezistență

Salamanca, 11 (Rador). — Corespondentul Agenției „D. N. B." transmite :

Comunicatul oficial al Marelui Cartier General al trupelor naționaliste, publicat astă noapte, declară că inamicul a încercat un atac contra pozițiilor naționaliste dela Luviel, însă el a fost respins.

Pe frontul Aragon, în sectorul Albarracin, trupele naționaliste au putut să avanseze liniile lor, fără să întâlnească vreo rezistență.

*

Salamanca 11 (Rador). — Corespondentul Agenției Havas transmite:

Postul de radio naționalist a anunțat aseară că eri dimineață la ora 11,30 a încetat din viață cardinalul Ilundain arhiepiscopul Sevilei.

*

Bruxelles, 11 (Rador). — **Corespondentul Agenției Stefani anunță:**

Consulul Belgiei la Barcelona, înapoiat de curând la Bruxelles, a declarat că victoria naționaliștilor nu mai poate fi pusă la îndoială, date fiind desordinea și demoralizarea care domnesc în rândurile armatei guvernamentale spaniole.

Ziarul „La Nation Belge" scrie că Belgia „nu trebuie să ezite în fața primejdiei roșii". Ziarul denunță primejdia neutralității în fața „celui mai mare pericol care amenință Europa".

Manifestațiile politice în jurul ambasadelor străine din Statele Unite, au fost interzise

Washington, 11 (Rador). — **Senatul a votat un proect de lege prin care se interzice ținerea manifestațiilor politice într'o rază de 500 metri de ambasadele străine.**

Senatorul Pittman, care a propus proectul de lege, a declarat că prin astfel de manifestații se amenință pacea națiunii americane.

Votarea proectului s'a văzut a fi necesară întrucât în ultimul timp organizații anti-fasciste și anti-național-socialiste au organizat manifestații ostile în fața ambasadelor Italiei și Germaniei.

Proectul de lege a fost trimes spre votare Camerii Reprezentanților.

Știri și polemici

D. OCTAVIAN GOGA, președintele partidului național-creștin, se înapoiază în țară după 20 August.

*

CERCURILE liberale ne informează, că se va proceda la completarea vacanței din fruntea ministerului de agricultură și domenii dacă guvernul va rămâne până la Martie, așa cum se preconizează.

*

ASTA seară pleacă la Mamaia d. Dinu Brătianu, șeful partidului liberal, unde va avea o consfătuire cu d. dr. Costinescu, ministrul sănătății.

*

CU SPRIJINUL jidanului Achile Șaraga, fost consilier comunal pe vremea național-țărăniștilor, doctorul Lupu își construiește o vilă la Șosea.

Nu era mai bine ca jidanul să-i facă danie o... sinagogă?

*

D. V. MADGEARU se află la Sinaia, unde va rămâne până Vineri după amiază, când urmează să aibă o întrevedere în Capitală cu d. A. Călinescu.

*

O BANDA liberal-țărănistă din comuna Văleni-Roman, a bătut și rănit grav pe învățătorul Ion Rugină, membru al partidului național-creștin.

Democrația, așa dar, activează.

*

AZI dimineață a sosit în Capitală d. D. R. Ioanițescu, fost ministru, care a lipsit din țară o lună de zile.

*

VOIND să întocmească un proces-verbal de contravenție la regulamentele comunale, doi funcționari au fost amenințați de doctorul Lupu că vor fi destituiți peste zece zile când va fi ministru în cabinetul Mihalache.

Fără comentarii !

*

IN CURAND, d. profesor Gh. A. Cuza, secretarul general al partidului național-creștin, va întreprinde un turneu politic în Maramureș, însoțit de d-nii deputați Gr. Urziceanu și Nichifor Robu.

*

BRIGANDUL Moise Zipștein a candidat la alegerile comunale din Tighina și a întrunit 600 de voturi comuniste.

Partidul național-țărănesc i-a trimis o telegramă de felicitare ?

*

LA MINISTERUL educației naționale au început azi dimineață lucrările pentru efectuarea detașărilor în învățământul secundar.

*

ASEARA la ora 9,25 trenul aerodinamic M. 10, plecat cu poșta din Carmen Sylva spre București, a surprins pe linie, la 2 km. depărtare de stația Neptun, o cireadă de vite. Intrând cu viteză în mijlocul cirezii, aerodinamicul, după ce a omorît cinci vite și a rănit zece, a sărit de pe linie cu roțile din față.

La locul accidentului sosind mai multe echipe de lucrători aerodinamicul a fost repus pe linie, restabilindu-se astfel circulația întreruptă timp de 3 ore.

*

IERI la amiază au sosit în Capitală la bordul avionului „Caudron Simoun" aviatoarele franceze Maryse-Bastie și Suzanne Tilliar. Insotite de d. Beaune, atașatul aeronautic al Franței, ele au vizitat ziarul „Universul" unde au fost primite de d. Stelian Popescu, directorul ziarului, care le-a condus să viziteze instalațiile tehnice.

*

BURAH, care anunțase, cu certitudine, retragerea guvernului la 8 August, susține că până la sfârșitul săptămânii situația politică va fi clarificată.

Panica național-țărănistă are urmări, așa dar, și pentru oficiosul din str. Sărindar.

*

LA CREMATORIUL „Cenușa" au fost incinerate ieri cadavrele celor trei membri ai echipajului avionului sovietic M. 25.

Urnele, cu cenușa celor trei aviatori, vor fi transportate la Moscova.

Corpul pasagerului Pière Lanzevici a fost transportat la Institutul medico-legal unde rămâne la dispoziția legației belgiene.

*

NI SE ADUCE la cunoștință că un individ MITICA IONESCU, se prezintă în toate părțile ca redactor al „PORUNCII VREMII", spre a face o serie de escrocherii.

N'am avut niciodată în redacția sau administrația noastră acest nume. Rugăm pe oricine are nenorocul să dea ochii cu acest escroc, să-l dea pe mâna autorităților.

*

UN FOST CLERIC, dovedit inapt pentru înalta sarcină misionară pe care o avea în sânul comunității române creștine din America, incită presa de scandal, la o campanie de denigrare a P. S. S. POLICARP MORUȘCA, Episcopul românilor ortodocși din America, întors, de curând, printre ai săi.

Românii cunosc îndeaproape rodnica activitate misionară creștină, întreprinsă pe linia nouilor idealuri românești, de P. S. S. Episcop Morușca, așa încât toate insinuările și încercările de surpare a demnității și prestigiului P. S. Sale, rămân zadarnice și lașe atacuri.

*

Londra, 11 (Rador).— Ziarul laburist „Daily Herald" arată că de curând au fost arestați în Rusia Sovietică aproape 3.000 funcționari ai comisariatului Căilor Ferate.

Printre cei arestați se găsesc și doi frați ai lui Ordjonikidze, comisarul poporului la Industria Grea.

Circulația trenurilor s'a reluat între Constanța și Carmen-Silva

Aerodinamicul Carmen Sylva-Constanța-București, plecat din Carmen-Sylva la Constanța, a deraiat între Eforia și Neptun din cauza unei cirezi de tauri surprinsă de aerodinamic tocmai când trecea peste linie.

Cinci tauri au fost omoriți.

Cum trenul se afla în viteză, lovitura a produs o panică de nedescris.

N'a fost nici un accident de persoane întrucât aerodinamicul a deraiat fără să se răstoarne.

In tot cursul nopții circulația trenurilor a fost întreruptă.

Spre dimineață vagonul deraiat al aerodinamicului a fost ridicat și circulația a fost reluată pentru întregul trafic.

Ancheta a constatat nevinovăția mecanicului dela trenul aerodinamic care aflându-se în plină viteză, nu se putea aștepta la trecerea peste linie a cirezii de tauri.

URMARIȚI în pag. III-a, apelul adresat țării și daniile făcute pe lista de subscripție deschisă, din inițiativa d-lui profesor Nicolae Iorga, pentru apărarea sfintelor noastre altare !

Nu precupețiți jertfa voastră, rupeți din puținul pe care îl aveți, pentru a închina slavă lui Dumnezeu !

Mussolini aclamat de copiii refugiați din Spania

Redactor responsabil: EUGEN VICTOR POPA

Tipografia ziarului „UNIVERSUL", str. Brezoianu 23-25 București

6 pagini 3 lei

ANUL VI, No. 826 Vineri 13 August 1937

Taxa poștală plătită în numerar conform aprobării Dir. Gen. P.T.T. No. 118.370/1934

BIBLIOTECA CENTRALĂ ASOCIAȚIUNII SIBIU

Porunca Vremii

TRIBUNĂ ZILNICĂ DE LUPTĂ NAȚIONALĂ ȘI CREȘTINĂ

Fără naționalism, progresul poate ajunge la apogeu, dar numai progresul material, progresul brut, progresul vitei.

E sublimă în această privință parabola biblică a turnului dela Babilon

Oamenii s'ar fi urcat la cer, dacă speriata Divinitate nu se grăbea a amesteca toate limbile, producând în lumea primordială un fel de Elveție sau de Statele-Unite.

Naționalismul este o condiție esențială a tuturor creațiunilor mari în sfera ideii.

Ceia ce-i originalitatea pentru un individ, este naționalitatea pentru un popor.

Bogdan Petriceicu-Hașdeu
(Din „Scrieri literare, morale și politice" — ediția M. Eliade)

Abonamente anuale: Lei 1000 pentru instituții și sprijinitori; Lei 800 pentru orașe; Lei 600 pentru sate
Se primesc și abonamente pe 6 și 3 luni

Ori ce sumă se poate trimite prin Casa de economii și Cecuri poștale (CEC) astfel: ABONAȚII PENTRU CONTUL 1224 DEPOZIARII „ „ 10405

Director: Dr. ILIE RĂDULESCU

Redacția și Administrația: BUCUREȘTI I, Str. Sărindar 18

TELEFON: Direcție, redacție 4.1853 Ad-ție, publicitate 4.1852

Apărați Biserica de furia pângăritoare a Iudei!

Români, nu simțiți cum vă ard obrajii!?

de Dr. ILIE RADULESCU

La ancheta ziarului „Curentul" răspunde, însfârșit, și d-rul W. FILDERMANN, președintele Comunității jidanilor din România. Deși nu aduce nici o... contribuție nouă, la problema împărțirii Palestinei, pe care și-a propus s'o lămurească d. Pamfil Șeicaru, declarațiile lui Fildermann merită, totuși, un scurt comentar. Fildermann excelează, mai mult decât predecesorul său, „MIȘU" WEISSMANN, interviewat de „Curentul", în obrăznicie. E un fel de supralicitare în persiflarea și batjocorirea realităților dureroase românești.

Dar, ce spune Filderman? Iată să-l ascultăm:

Mai întâi, nu există o chestie jidănească în România. Cine afirmă asta — scrie Fildermann — ignorează realitățile, este bolnav de ipohondrie. „Repetând zi și noapte că există o chestie evreiască, românii au început să creadă că România este bolnavă și că eliminarea evreilor i-ar fi leacul". Ori cum ar putea fi jidanii o primejdie națională, când ei nu reprezintă, ca număr, decât 800.000 de suflete în țara aceasta despopulată? De ce se tot vorbește de palestinizarea României, când ar fi mai logic să ne plângem de maghiarizarea sau de germanizarea țării? Intr'adevăr, maghiarii și germanii reprezintă 22% din populația României, pe câtă vreme evreii numai 5% — ne asigură Fildermann.

Adevărat să fie? Lăsându-l o clipă, în pace, pe Fildermann, trebuie să constatăm, încă odată, cât de ticăloși sunt unii dintre ai noștri, cât de infamă e crima cozilor noastre de topor. Iată, nu mai departe, ce se petrece cu institutul nostru de Recensământ, care n'a reușit să fie altceva, decât o armă de luptă în mâna jidanilor și împotriva mișcării românești de eliberare națională. Obraznicul Fildermann afirmă ceiace, desigur, nici el nu crede, anume că în România sunt numai 800.000 de jidani, când toată lumea e de acord că numărul ovreilor în țara noastră ajunge la aproape două milioane. Poți să-i spui lui Fildermann, că minte? Nu! Fildermann te poate lua de guler și plezni în obraz cu falsurile Recensământului general al populației, care, cu toate șuțele de milioane pe carile-a cheltuit, plutește și azi, după atâția ani de... activitate, în aer, în haos. Intr'adevăr, potrivit Recensământului nostru care n'a publicat, până acum, nici un fel de statistică asupra populației, pe naționalități, nu există jidani în România. Absolut deloc! Jidanii apar nu numai ca cetățeni români, ci ca Români neaoși, de pur sânge ca și mine și ca și d-ta, deosebiți foarte arareor, în catalogarea Recensământului, abia după religia, pe care cei mai mulți dintre fiii lui Izrael, nici nu și-o declară. Și dacă îndrăznești să ceri o lămurire la Recensământ, ți se răspunde: „n'o putem da; e secret de stat!" Cel mult în surdină, democraților, li se spune: „ce tot vorbesc huliganii ăia de primejdie jidovească? Evrei nu sunt, în țară, decât 762.000 de suflete. Mai puțini decât erau, în 1912, pe actualul teritoriu al României".

Ce se petrece cu acest Recensământ, al cui e, al nostru sau, mai curând, al jidanilor, rămâne să înțelegeți fiecare! Cert este, însă, un lucru: Fildermann, cu certificate oficiale în mână, poate să ne spună oricând, că noi suntem aceia cari mințim și cari agităm criminal țara împotriva jidanilor. Deși e el acela care stă pe minciună, pe fals, la care și-a luat, ca aliat bun, înseși ticăloșia și perfidia oficială. Așa se explică de ce Filderman are curajul să declare: „Vorbesc antisemiții de invazie evreiască, de calamitatea refugiaților evrei? Dar statisticile indică un număr de refugiați creștini de trei ori mai mare decât al evreilor, al căror număr nu depășește ZECE MII".

Iată în ce condiții țara trebuie să-și ducă lupta de eliberare națională. N'avem adversar numai pe jidan; trebuie să ne răfuim și cu trădarea indivizilor, cari își ascund nemernica vânzare a neamului sub haina autorității de stat.

Falsificând numărul, se înțelege că Filderman nu putea să nu falsifice și toate celelalte aspecte grave ale impilării jidănești. El spune: „Evreii nu sunt o primejdie, o calamitate economică. Ei n'au împiedecat pe Români să îmbrățișeze orice profesiune intelectuală sau economică. Ei n'au acaparat, ci au ocupat locuri goale". A rezolva asfixia jidanilor în viața economică, prin emigrarea lor, aceasta „ar provoca o criză economică: prăbușirea valorilor industriale, imobiliare, scăderea prețurilor produselor agricole".

Așa dar, să vă ferească Dumnezeu, Români, să plece jidanii din țara noastră! Vă dați peste cap, fără ei! Iar voi, cele câteva zeci de mii de tineri titrați sau muncitori fără pâine, ce vă tot plân-

(Urmare în pagina 3-a)

...„Zău dacă rabinii noștri au minte. De ce-or mai fi făcând dija atât scandal puntru Palestină, când noi suntem stăpâni pe București?".

Poftim, hal de ministru!

In vreme ce la cooperație e numai anarhie, ministrul respectiv Negură, ține discursuri inconștiente

— Ce-are de zis primul ministru? —

de Ing. RADU ILIESCU

Ne vom ocupa, mai îndeaproape, în câteva reportaje, de anarhia care face ravagii în cooperație, mai ales de când activitatea cooperatistă din România a fost blagoslovită și cu un minister, în fruntea căruia a fost bombardat d. MIHAIL NEGURA, agentul electoral liberal dela Vaslui. Anarhie, politicianism dezmățat, pe cari cooperația nu le-a cunoscut încă până acum, în cei aproape 30 de ani de viață pe care îi numără în România.

Niciodată ca acum n'a fost mai multă harababură la Cooperație; nici odată cineva, fără un început măcar de sancțiune, nu și-a făcut mai mult de cap la Cooperație, ca părintele Dron; și mai ales nici odată ca acum jidanii n'au fost mai stăpâni pe această instituție, dela care, totuși, sufletul românesc își așteaptă mântuirea în viața economică.

Vom examina pe rând tot ce se petrece la Cooperația d-lui Negură. Și nu vom pierde din vedere nici ceiace se întâmplă în fieful electoral de adevărat ghettou al Vasluiului d-lui Negură, întâmplări cari explică îndeajuns omnipotența izraelită la Cooperație.

Deocamdată azi vom sublinia un fapt foarte grav, de natură politică. Iată ce s'a întâmplat:

D. NEGURA ORACOL, DAR ORACOL OBRAZNIC!

D. Negură merge foarte des în fieful său electoral dela Vaslui. Și cum are omul mâncărime de limbă, este natural să nu existe deplasare a d-sale la Vaslui, fără respectivul discurs.

Așa s'a 'ntâmplat și mai zilele trecute. D. Negură s'a dus la Vaslui și cum agenții săi electorali erau foarte nerăbdători să afle dela Împăratul lor ce este cu succesiunea, d. Negură s'a grăbit să țină un... discurs.

Ce-a spus d. Negură în acest... important „discurs" al d-sale? Iată ascultați-l și dv. și cruciți-vă. Ni-l aduce la cunoștință ziarul „Dreptatea".

„După ce voința țării s'a rostit — **a spus d. Negură** — ne putem prezenta celui DE-AL DOILEA FACTOR, M. Sa Regele, și să-i cerem să ne reînoiască puterea.

„Putem, de asemenea, să propunem Suveranului să cheme pentru scurtă vreme alt partid, în care timp noi să ne odihnim, și apoi să revenim cu mai multă putere de muncă.

„Nici noi nu suntem încă lămuriți, cum să procedăm.

„In orice caz, dacă plecăm, nu va fi pentru lungă vreme. Și dacă rămânem, nu va fi pentru scurtă durată".

INCONȘTIENȚA, RIDICOL, PROSTIE!

Nu știu ce-ar trebui să facem? Să râdem de prostia acestei... „Excelențe", să ne revoltăm de atâta obrăznicie, ori, în fine, să plângem soarta țării, care a ajuns să fie guvernată de inconștienți.

Observați cum vorbește omul ăsta:

Dar nu aceasta e maxima indelicateță!

Priviți tonul cu care vorbește acest ministru! (Facem sforțări să evităm calificativele tari, absolut justificate) „Vom cere"... „putem să facem să vină pentru scurtă

(Urmare în pagina 3-a)

Mai bine 'n moarte!...

Bogată Românie, cu boi voinici la plug, —
Ce de tâlhari prădalnici, azi, sângele ți-l sug,
Ce de JIDANI, ca corbii, pe trupul tău se lasă
Și stau cu „patrioții" la 'mbelșugată masă!...

Dar, sub urgia toată, tu DORMI în noapte-adâncă;
Privești cu nepăsare la CORBII ce mănâncă,
Cu toate că din trupu-ți ei se hrănesc cu sânge
Și fiecare'n parte te calcă și te frânge!...

Să fii sortită oare, tu, Țara mea, sub CORBI,
Mereu în adormire să zaci cu ochii orbi?!
O, dacă astfel scrisă ar fi haina-ți soarte, —
De mii de ori mai bine să te cufunzi în moarte!...

Radu Bardă

Laşitatea generalilor

Așa dar, șapte generali au urcat, zilele trecute, gâfâind și eroic, treptele somptuosului palat al ziarului „Curentul", ca să răspundă la ancheta, cu atâta dibăcie, s'ar putea spune chiar cu o nesfârșită perfidie, deschisă de d. Pamfil Șeicaru, în legătură cu problema evreiască. In paranteză ar trebui să spunem că d. Pamfil Șeicaru a fixat câteva întrebări, oarecum pe muche de cuțit, cari au înlesnit răspunsul năuc și impertinent al d-lui Filderman. Dar să nu stăruim.

Cei șapte generali la pensie firește, au făcut cadou ziarului „Curentul" răspunsul „Frontului ostășesc" — ba chiar și naționalist, cu privire la problema iudaică.

Din capul locului este bine să remarcăm aderența militarilor la ideologia antisemită. Nici nu se putea altfel. Sub fiecare veston cazon bate o inimă — poetul crede că sunt mai multe — iar această inimă care arde în flăcări uriașe, bate cadența sacră a patriotismului. Nici o altă categorie de cetățeni nu este mai înfierbântată de clocotirea simțământului național, ca armata. Aci se sbuciumă o teribilă conștiință și se duelează patetic idealurile mândriei noastre.

„Frontul ostășesc", care, după cum se spune **„înglobează în cadrele sale un număr considerabil de generali, ofițeri și subofițeri de rezervă și prezidat de d. general Popovici, reprezentând deci pe foștii conducători ai trupelor noastre glorioase din războiul întregirii"**, a simțit din nou fiorii chemărilor de bătălie și a intrat în arenă. Este frumos, nu?

Generalii recunosc existența tragică a unei probleme evreiești în România. Generalii presimt uriașele proporții ale primejdiei iudaice. Generalii au făcut țara aceasta mare și puternică, luptând în tranșee, sub ploaia de plumb a inamicului. Cutezanța frontului se continuă prin vehemența naționalistă, din rezervă. Rupți din cadrul lor de cazarmă, generalii se văd deodată svârliți într'o lume din sbuciumul căreia nu mai pricep aproape nimic și, în fața oglinzii, examinându-și decorațiile, sau ștergând nostalgic rugina de pe săbiile atârnate cu atâta melancolie în cuierele pensiei, se întreabă parcă, privindu-și galoanele decolorate, de noul lor rost în viață. Locul lor nu e în altă parte decât pe baricadele naționalismului. Ceilalți cari se rătăcesc anapoda, prin cluburile țărănismului anarhic și bolșevic, sunt sau inconștienți, sau nemernici, sau pur și simplu trădători ai neamului.

Fără reticențe, fără ocoluri (generalii nu cunosc strategia eufemismelor), „Frontul ostășesc" răspunde răspicat: — **„Frontul ostășesc" se folosește de această împrejurare pentru a-și arăta nedumerirea sa față de desinteresarea statului român dela 1918 încoace, față de problema evreiască. S'a manifestat o indiferență condamnabilă, care, după cum se va vedea mai jos, a avut rezultate tragice în amplificarea în rău a unor stări de spirit, ce, cu drept cuvânt neliniștesc opinia publică românească".**

După această severă introducere, generalii propun o seamă de măsuri pentru emigrarea evreilor.

S'ar părea curios, dar poate, din motive pe cari noi nu suntem încă în stare să le bănuim, generalii cei șapte și firește următorii, cari nu s'au ostenit să facă ascensiunea „Curentului", au dovedit, la sfârșitul răspunsului lor o tristă, o scandaloasă, o alarmantă **LAȘITATE. „Drept încheiere, „Frontul ostășesc" subliniază că toate propunerile și considerațiunile sale n'au nimic comun cu mișcarea antisemită, care nu face parte din programul său. Propunerile și dezideratele exprimate nu izvorăsc din antisemitism, ci dintr'un luminat patriotism, care tinde a-și servi numai neamul în ceeace privește consolidarea lui lăuntrică".** Generalii sunt patrioți: admirabil. Generalii vorbesc de problema evreiască: pentrucă ar fi o naivitate s'o tăgăduiască. Generalii dau semnalul pericolului jidovesc: e datoria lor. Generalii propun soluții: cari pot să fie discutate. Generalii declară însă că nu sunt antisemiți: **e o rușine.**

Ignoranța se dovedește și de data aceasta puternică. Naționalismul se împletește cu intransigența antisemită. Antisemitismul, stimabililor, nu este o mișcare obscurantistă. Antisemitismul, este, în primul rând, o știință. Dar este, mai ales, o realitate. El se naște din conflictul ideilor de naționalitate. Generalii mai păstrează încă și astăzi ceva din eleganța mănușilor festive și din atmosfera feminină a saloanelor de recepții, practicând, cu această duioasă copilărie o stângăcie inadmisibilă când e vorba de rostirea limpede a unui adevăr. Generalii sunt invitați să recitească istoria, să răsfoiască pe Hajdeu, să se întoarcă la Eminescu, la Conta, la N. Iorga, sau la A. C. Cuza, cărturari străluciți și figuri dominante ale naționalismului nostru, cari, toți, nu s'au ascuns în buduarele lașității.

Iată, într'adevăr, tristețea vremii noastre: lașitatea. Toți gândesc antisemit. Toți ne șoptesc la ureche antijudaismul lor. Dar mulți se feresc să poarte la butonieră un crez care este, pentru oricine, o cinste. Exemplul celor șapte generali e șguduitor în nemărginita lui surpriză.

I. P. Prundeni

A. B. C. D. Ionescu

După telegrama șefilor de serviciu titrați din ministerul finanțelor, privind cazul funcționarei Lupescu, am primit eri o nouă telegramă de la Cernăuți, care provoacă unele „firești nedumeriri", ca să folosim expresia autorului prețioaselor inutile și suspecte.

Semnatarul ultmei telegrame se teme de „eventuale confuzii de persoane" și arată, că el este „Aurel C. Ionescu, șef controlor la sectorul II Negru, detașat temporal la inspectoratul financiar Cernăuți".

Intr'adevăr, semnatarul primei telegrame se numea Aurel Ionescu, prietenul nostru entuziast uitând să ia anumite măsuri pentru a nu fi confundat cu omonimii săi lași, perfizi și jidoviți, limitându-se numai să precizeze, că este șef de serviciu. Deci, nu este șef controlor, cum își declină calitatea d. A. B. C. D. Ionescu...

Dar, dece erau necesare aceste precizări?

Explicațiile acestui caz special pot fi generalizate pentru o anumită categorie de oameni, cu cari luptăm de doi ani în ministerul de finanțe. Când îl înjuri pe Ionescu sau Papescu, îți ține calea:

— Domnule Tipărescu, eu sunt naționalist și contra jidanilor. Cum să mă înjurați dv. pe mine în gazetă? Eu care...

Cum îl crezi și îl lași puțin de sub observație, te miri în ce loc dosnic îl întâlnești cu jidanul la brat, aranjând o afacere și uitând jurămintele de naționalist ocazional...

Desigur, aceștia sunt cei mai periculoși, pentrucă îi crezi prieteni și când jidanul le prezintă o situație mai avantajoasă, fără nici o reticență te trădează. Acestora le-am tras palme întotdeauna, prin cele mai tari cuvinte scrise în coloanele acestea de foc și amar românesc.

Din această categorie este și acest A. B. C. D. Ionescu.

Mi-l reamintesc bine acum. L-am văzut la un bal, la masă cu jidanul Ioil Marcus. Era acolo tot cercul: băcanul jidan Iulian Marius-Ioil Marcus, Cojocaru și celebra funcționară Lupescu, șefa controlorilor din direcția personalului ministerului de finanțe, deci șefa controlorului A. B. C. D. Ionescu, care se teme azi de „eventuale confuzii de persoane"... Da, da, acum nu mai fac nici o confuzie: acesta este căpitanul cojocărești... Mi-aduc aminte bine. L-am văzut cu ea apoi și cu toată șleahta la „Colorado".

Nici unul din ei nu are un salariu mai mare de 5-7.000 lei. Totuși, atunci închinau șampanie. Inchinau pentru „regina nopții": șefa controlorilor.

Dacă au plătit ei sticlele de șampanie, se ridică o problemă gravă în dauna unei anumite categorii de funcționari fiscali.

Dacă a plătit ea, cu atât mai grav...

Iată oameni, cari se tem de... „firești nedumeriri și eventuale confuzii de persoane".

Trebuesc bine identificați, ca și colegii lor cu suflet cinstit, să știe, cui trebue să dăm palme și pe cine să izgonim din mijlocul nostru, înainte de a se săvârși trădarea.

P. Tipărescu

Cămașa de forță

Mafalda

LA ROYAT, unde își face cura, d. Grigore Filipescu-Tantieme s'a dus la o ghicitoare.

— „Dă-mi, te rog, în cărți".

Ghicitoarea preface cărțile, le examinează și exclamă:

— „Se arată încăierare la vreme de seară și cazi bolnav la pat".

— „Mulțumesc! Strânge-le! M'am lămurit: vor să vină țăraniștii să mă bată".

Tălmăcirea viselor

SECRETARIATUL general al partidului liberal lucrează la o carte cu tălmăcirea viselor. Iată câteva exemple:

— „Ciolan dacă visezi, membru al partidului național-țărănesc vei fi; foarfece mânuind, vei ajunge redactor la „Lupta"; rachiu de vei visa, înseamnă că vei vedea pe doctorul Lupu; în Erzerum de te vei vedea, să știi că vei dobândi prietenia d-lui Madgearu; de ți se va arăta d. Dinu Brătianu plângând, să știi că d. Tătărăscu își continuă guvernarea".

Grafologie

D. MIHALACHE a trimis unui grafolog 20 lei, mărci poștale și câteva rânduri scrise de d-sa, cu rugămintea de a-i face o caracterizare. Și grafologul a răspuns:

— „După scris, e probabil că ești învățător; după iscălitură ai veleități de prim-ministru; dar după cum așezi virgulele cred că rămâi multă vreme în opoziție".

Trotzkismul şi stalinismul

In epoca aceasta atât de agitată din punct de vedere politic, în care Europa trăește un moment critic, aș spune chiar crucial, pentru viitorul culturii, civilizației și conceptului de națiune, ideea de bază, care a provocat și a adâncit această criză este, fără îndoială, **comunismul** realizat prin **statul sovietic**. Iar falimentul atât de apropiat al statului comunist, faliment întrevăzut în acțiunea de... „epurație" a lui Stalin ce s'a întins la toate sectoarele statului și care se tălmăcește prin asasinatul colectiv ordonat de Tarul roșu, — aduce în discuție elementele fundamentale pe cari se bazează lupta politică în Rusia Sovietică, plasticizată în ceeace se numește **trotzkism** și **stalinism**. Or, despre aceste noțiuni vrem să vorbim în cadrul restrâns al acestui folleton.

Ce este **trotzkismul**? Asupra acestei mișcări politice, care dă atât de lucru lui Stalin și care numără mulți adepți în întreaga lume, — s'au scris volume întregi. Prin **trotzkism** se înțelege, în mod general, acțiunea desfășurată de toți revoluționarii comuniști din Rusia, ale căror idealuri revoluționare au fost trădate prin politica lui Stalin care tinde la completa transformare a statului sovietic, în stat neo-capitalist. „Epurația" începută de către Kremlin, dela asasinarea lui Kirov, produsă în anul 1933, — privește, în primul rând toate elementele revoluționare adepte a politicii lui Trotzki. Intr'adevăr, din punct de vedere pur ideologic, lupta lui Stalin împotriva acelora cari au făcut revoluția din Februarie și Octombrie 1917 și cari au pus bazele statului sovietic, — este o luptă împotriva ortodoxiei marxiste întrucât Trotzki a fost primul care s'a declarat dușmanul de moarte al lui Stalin.

In toate operele sale ca și în toată acțiunea de agitație comunistă pe care o face în toată lumea, Trotzki a rămas un credincios al marxismului pur căruia i-a adăugat elementul dinamic și dinamitard al **revoluției permanente**. Prin ea, Trotzki crede că se va putea instaura un regim cu adevărat marxist nu numai în Rusia, dar chiar în toate statele lumii. Așa se explică dece Trotzki a fost și este adversarul cel mai înverșunat al lui Stalin care, prin politica sa oportunistă și marxistă, a diformat caracterul comunist al statului sovietic și a preconizat o politică externă contrară spiritului marxist. Adeziunea Rusiei Sovietice la politica Societății Națiunilor ca și susținerea ideii **securității colective**, prin crearea unei imense rețele de pacte și de acorduri militare, între toate statele, — nu înseamnă altceva decât părăsirea doctrinei marxiste care prevede, — în afară de specificația trotzkistă a **revoluției permanente**, — și susținerea luptei pentru deslănțuirea **revoluției mondiale**. Iar această tactică a lui Stalin-Litvinov-Dimitrov, mărturisește crearea unei stări de sovietofilie internațională care, având ca exemplu **patria Sovietică**, urmărește realizarea **revoluției mondiale** prin democrația internațională, judaică și sovietofilă.

Intr'un cuvânt, **trotzkismul** este mișcarea politică susținută de revoluționarii comuniști împotriva politicei lui Stalin atât în ceeace privește statul sovietic cât și soarta comunismului internațional.

Atunci, ce este **stalinismul**? Este acțiunea de distrugere, — și vedem zilnic, prin telegrame, cum se produce ea în Rusia Sovietică—pe care a deslănțuit-o Stalin împotriva trotzkiștilor, cari sunt adepții unei tactici pur revoluționare. Iar prin această tactică se urmărește deslănțuirea revoluției mondiale, nu prin organizarea pașnică a **patriei sovietice** și a democrațiilor europene în cadrele „diplomatice" ale Ligii Națiunilor și ale societății colective, — ci prin violență.

Stalin urmărește obiectivele internaționale ale marxismului (revoluția mondială) prin sovietizarea democrațiilor cu ajutorul Komintern-ului și a fronturilor populare, Trotzki a rămas credincios principiului violenței manifestat prin **revoluția permanentă**. Asta în ordinea externă, internațională. Iar în ordinea internă, **stalinismul** înseamnă adaptarea marxismului, prin orice compromis, la realitățile economice și politice ale Rusiei. Astfel el transformă, lent, dar definitiv caracterul marxist al statului sovietic, într'unul burghez, neo-capitalist.

Deosebirea dintre **trotzkism** și **stalinism**, din punct de vedere internațional, este numai ca metodă. (Și Stalin și Trotzki urmăresc acelaș ideal politic: **revoluția mondială**. Numai că, primul, am văzut că lucrează prin **securitatea colectivă**, **fronturi populare** și **komintern**, iar celălalt a rămas ca adept al revoluției). Insă din punct de vedere intern, în ceeace privește Rusia Sovietică, deosebirea este fundamentală: **trotzkismul** înseamnă respectarea principiilor marxiste și a aplicării lor la teren, iar **stalinismul** înseamnă părăsirea ideologiei marxiste în transformarea statului sovietic în stat burghez, neo-capitalist.

Se mai ridică întrebarea: ce este mai periculos: **trotzkismul** sau **stalinismul**? Răspunsul este simplu: și unul și celălalt sunt deopotrivă de primejdioase pentru ordinea politică burgheză și creștină, în schimb prin practica de până acum, **stalinismul** are avantajul că se lichidează și odată cu moartea statului sovietic condus de despotul asiatic Stalin, moare și o idee pentru care s'au sacrificat atâția și care a făcut atâtea victime, prețuind când actuala criză politică europeană și chiar universală. Iar această idee este marxismul doctrinar, plasticizat din punct de vedere politic în **comunismul internațional** și în **bolșevismul rusesc**.

Ștefan Ionescu

SPORT

Match de antrenament

Venus-A. C. F. R. 2-2 (1-0)

Un rezultat din care nu se pot trage concluzii

Jucând în match de antrenament împotriva grupării proaspăt promovată în prima divizie — A. C. F. R. Brașov — campionii, aliniați într'o formație care bineînțeles că n'a fost cea mai bună, au terminat la egalitate o partidă destul de echilibrată.

VENUS: *Iordăchescu, Sfera, Albu, Bărbulescu, Feraru* (Gain) *Gain;* (Feraru) *Ploeșteanu, Bodola* (Niculescu) *Colea* (Bodola) *Petea, Ene* (Gruin).

A. C. F. R.: *Cuksardy, Marton, Kuzka, Bertha, Fănescu, Vasioiu, Szekelly, Horotan, Pamrar, Vaida, Csomag.*

„Negrii" n'au jucat cu suficientă convingere decât în ultima parte a reprizei secunde, când brașovenii amenințau să termine învingători.

Punctetle au fost înscrise de *Petea* (1-0) — în urma unei frumoase acțiuni a lui Ploeșteanu — *Szekelly* (1-1) *Szekelly* (2-1) și *Ploeșteanu* (2-2).

Dela echipa A. C. F. R. s'au impus feroviarii bucureșteni Fănescu, Vasioiu și Horotan.

Echipa campioană s'a prezentat astfel:

Iordăchescu, bun și prompt în intervenții.

Albu, nerevenit încă la forma lui cea mai bună.

Sfera, foarte bun.

Bărbulescu, bun în prima repriză.

Fredi Feraru, mediocru.

Gain, bun dar cam încet.

Ploeșteanu, unul din cei mai activi înaintași.

Bodola, cu jocul său unguresc de pase înapoi și cu lipsa unui joc defensiv, nu se încadrează deloc în linia de atac, pe care o știam vijelioasă și permanent activă a Venus-ului. Îl regretăm pe Dan Gavrilescu.

Bodola ar putea da satisfacție în linia de halfi.

Colea, ca înaintaș centru a fost sub așteptări. Nu i se poate însă reproșa nimic, deoarece e de meserie mijlocaș centru. Și încă unul foarte bun.

Niculescu, atât cât l-a înlocuit pe Bodola ca inter dreapta, n'a fost mai slab decât fostul orădean.

Petea, pare a fi în revenire de formă. N'a arătat însă prea mult.

Ene, atât cât a fost jucat a corespuns. N'a fost însă „deschis" suficient.

Gruin, înlocuitorul lui Ene nu l-a depășit pe fostul constănțean. S'a comportat însă destul de mulțumitor.

Formația pe care a prezentat-o Venusul nu este cea definitivă.

Trebuesc luați în discuție *Ștefănescu* — care a jucat admirabil în matchul cu Colțea — *Befa, Carciog* și *Dan Gavrilescu.*

Antrenorul Ianossy trebue să fie atent; are la dispoziție un lot foarte mare de jucători și alegerea trebue să se oprească asupra celor mai indicați.

Și nu numai atât: echipa odată fixată să fie pusă să joace mereu împreună pentru că altfel, oricât de bune ar fi individualitățile, nu poate fi realizată legătura de ansamblu fără de care nu se poate concepe o echipă mare.

Căci Venus adevărat nu e cel de eri din matchul cu A. C. F. R.

Și acum o întrebare:

Ce-i cu „arbitrul" Rosenștein pe românească arenă a campionilor naționali?

Alt arbitru nu putea fi găsit?

Bineînțeles că nu „negrii" sunt acei cari au dorit această vizită. Nu-i știm deloc iubitori de figuri semite.

Dar dacă cei în drept își permit să insulte arena campionilor naționali cu astfel de apariții circumcise, este de dorit ca Venus să spună răspicat, acolo unde trebue, că dorește să fie dispensată de astfel de arbitri.

Și suntem convinși că „negrii" o vor face.

Se apropie balcaniada

Atleții români se pregătesc

Ionescu-Crum a reluat antrenamentul

Balcaniada atletică bate la ușă. Atleții noștri au început serioase pregătiri în vederea marilor probe balcanice.

Astfel, eri la A.N.E.F., sub conducerea inimosului Teodor Popovici, s'au antrenat următorii atleți, în cari culorile românești pun mari speranțe:

IONESCU-CRUM (Astra Brașov), campion și recordman național și balcanic la săritura de lungime.

DEJENARU (V. Dacia), campion național la 100 m.

HEROLD (Astra-Brașov), campion și recordman național la decathlon.

CUCU (V. Dacia), fost campion și recordman național la marathon.

TARTAREANU, campion național la marathon, pe anul în curs.

NEGRU (V. Dacia), garduri și înălțime. FRANTZ (K.T.V.), înălțime și suta de m.

Herold și Frantz au trecut 1.715 m. la înălțime.

Ne-a bucurat îndeosebi faptul că admirabilul atlet polisportiv Ionescu-Crum, a reluat antrenamentul după o absență de două luni de pe terenurile noastre de atletism.

Deși incomplet restabilit, avem speranța că tânărul talent, care ne-a prilejuit atât de răsunătoare succese internaționale în domeniul atletic, va da la Balcaniadă întreaga măsură a posibilităților sale.

14 și 15 August

Matchurile Hungariei

DUMINICA 15 AUGUST

Ora 15.30: Venus-S. T. B. (juniori) finala campionatului districtual.

Ora 17.30: Hungaria-Venus.

Marele jucător de clasă indiscutabilă care este austriacul Mueller, nu și-a prelungit contractul cu Hungaria, deoarece și-a mărit pretențiile. Acum cere cca 3000 pengő, sumă pe care conducerea clubului budapestan n'o poate da fără să nu supere pe ceilalți jucători. Ori Mueller e decis ca să plece, dacă nu i se satisfac pretențiile, la Viena, unde are oferte. Cum contractul cu Hungaria expiră acum la 15 August și dacă până atunci nu se ajunge la o înțelegere, înseamnă că Mueller va juca ultima dată la Hungaria la București.

Ar fi o reeditare a cazului Sarosi petrecut anul trecut cu ocazia turneului Ferencvarosului la București.

*

Ripensia sosește în Capitală în seara zilei de 13 August (Vineri). Se deplasează un lot de 16 jucători și 2 conducători.

*

Hungaria a făcut eri la Budapesta ultimul antrenament în compania echipei M. A. V. Ungurii au confirmat forma bună. Antrenorul Schaffer este și mai mulțumit.

Organizatorii turneului Hungaria de Sâmbătă și Duminică au avut eri o convorbire telefonică cu Budapesta. Conducerea Hungariei a anunțat că expediția va fi compusă din 16 persoane: 14 jucători și 2 conducători. Se va deplasa echipa complectă, adică: *Szabo, Kiss, Biro, Sebes, Turay, Dudas, Sas, Mueller, Csek, Kardos* și *Titkos,* plus rezervele: Ujvary (portar), Szabo III și Horwath II sau Zimonyi.

Expediția va părăsi Budapesta astăzi, Joi, la ora 14.50 și va sosi în București Vineri la ora 10 dimineața.

Oaspeții vor fi întâmpinați la graniță de un trimis al clubului Ripensia.

*

Programul exact al acestui turneu este următorul:

SAMBATA 14 AUGUST

Ora 15.30: Telefon Club-Venus B.

Ora 17.30: Hungaria-Ripensia.

E originală?

Ultimul proect al F. R. F. A.-ului

Acum când se face atâta caz de „marele proect" al Federației de footbaĺl, de a româniza grupările din Diviziile A și B — credem interesant să redăm amendamentul propus de d. av. Vică Negulescu, *în numele grupării Unirea Tricolor, încă de săptămâna trecută, cu ocazia constituirii „Ligii Naționale Române":*

„Această Ligă are de scop ca prim deziderat, naționalizarea footballului prin naționalizarea grupărilor, până la componența care să respecte proporția de cel puțin 8+3.

În acest scop toate grupările își iau angajamentul să atingă în termen de 2 ani această proporție.

Astfel vom putea realiza campionatul etnic național".

Așa dar a cui a fost ideea?

De ce se caută a se da drept „originale" idei cari au fost gândite și frământate de alții?

Mai multă onestitate n'ar strica!

ZI DE ZI

D. lt.-av. CANTARAGIU a arbitrat excelent partida Venus B—Colțea, terminată cu scorul de 10-1 în favoarea primilor.

Il vom revedea cu plăcere în partide mai mari.

— BOICENCO, faimosul înotător rus, a doborît Marți la Paris, în basinul „Touvelles" recordul stabilit acum câteva zile de francezul Cartonnet. Boicenco a acoperit distanța de 100 m. în 1.08.8 față de 1.09. realizat de Cartonnet.

Recordul n'a fost însă omologat.

— TURUL CICLIST AL ROMANIEI se va disputa totuși, datorită inimoasei inițiative a asociației A. S. Jandarmeria de sub conducerea d-lui general Barbu Pârâianu.

— BOXAND la Geneva împotriva campionului Europei, Maurice Haltzo, elvețianul Maurice Dubois a terminat la egalitate după o luptă foarte strânsă.

— ȘEDINȚA CUPEI ROMANIEI a fost din nou amânată.

Astă seară însă, în mod precis, se vor trage la sorți matchurile primului tur al acestei competiții al cărei început este fixat pentru 22 August.

Rugby

Echipa României, la Paris

In ziua de 30 Septembrie, reprezentativa națională de rugby a României pleacă la Paris, unde va lua parte la întrecerile cari se dispută în cadrul „Cupei Europei".

Românii au fost programați astfel:

5 Octombrie: România-Olanda.

9 Octombrie: România-Belgia.

Mișcarea LITERARA și artistică

Cioclii culturii românești

Imi scrie un prieten din copilărie. Un prieten scump ai cărui ani s'au scuturat, lângă ai mei, pe aceleași uliți de sat moldovenesc.

Aruncat de soartă la granița de vest a țării, hărțuit de lipsuri și îngenunchiat de nedreptăți, tovarășul meu din vremurile albe ca floarea de zarzări, dintr'un impuls divin a continuat să însemne pe zăpada hârtiei cursul clipei, împletind cununi din crinii lunii și singurătății. Le-a strâns ia un loc, le-a botezat și acum caută o posibilitate de a le dărui lumii.

Și nimeni nu-l ascultă. De altfel, cine mai are timp să citească versuri în veacul nostru când la toate răspântiile se încrucișează săbiile politicianismului meschin?

Și totuși această cenușăreasă — poezia — face parte integrantă din viața noastră. Oricât am vrea s'o alungăm, ea se menține în sufletul fiecăruia fiindcă are ceva etern. Și eternitatea nu poate fi strangulată de mocirlă.

„De șase ani încheiați — începe scrisoarea — bat la porțile oficialităților să-mi dea un sprijin pentru a tipări volumul de versuri. După cum știi, modestele mele mijloace materiale nu-mi îngăduiesc să-l public pe cont propriu. Toți directorii de reviste la care am colaborat, fiind săraci ca și mine, nu mi-au putut da decât cuvinte de îmbărbătare.

Fără să fiu prea încrezut, mărturisesc sincer că în comparație cu cărțile apărute în editura Fundației Regale, rodul muncii mele este mai demn de a fi luat în considerație. Și nu-mi pot opri revolta când văd cum apar mereu, ca ciupercile după ploaie, nume jidovești consacrate numai prin faptul că au fost recomandate publicului de o instituție

Ne vom scutura vreodată de această umilință?"

Ai dreptate, prietene! Aceiași întrebare ne chinuie și pe noi de multă vreme. Și nu de puține ori ne simțim copleșiți de o grea și nesfârșită disperare. Ne sângerează sufletul când vedem că rosturile acestui neam au încăput pe mâini criminale. Oameni fără nici o pregătire și lipsiți de cel mai elementar scrupul, toți nechemații și bosorogii dispun astăzi de soarta noastră. Că la editura Fundațiilor Regale s'au aciuat omizile judaice, nu trebuie să te miri. Era și de așteptat. D. Rosetti nu poate fi altul decât sinistrul babalâc al Sărindarului. D-sa crede că alungând din altarul regal pe toți Byck-ii și Sebastian-ii, cultura românească se prăbușește în mai puțin de 24 ore. Iată, tu umbli de șase ani cu manuscrisul în buzunar și n'ai reușit să obții cel puțin un cuvânt din partea oficialităților. Ai pus în paginile acelea tot sufletul nostru românesc. Fiecare vers este un imn ridicat țării.

In zadar. D. Rosetti în schimb a publicat de curând, premiindu-l chiar, pe un oarecare perciunat, Andrei Tudor, care își guiță al său „Amor 1926". Și cartea face parte din „Operele scriitorilor români contemporani"... Tălmăcirea Cazaniei lui Varlaam a fost încredințată unui alt „mare scriitor": Byck. Așa vrea d. Rosetti. Pentru d-sa nu mai este nimeni capabil în afară de Byck, căruia să-i revină dreptul de a da Cazaniei sfinte sensul adevărat și românesc.

Ce să mai vorbim de celălalt „mare cărturar": Virgil Leonte, ciubotar al medicinei, care ține morțiș să întocmească o „Enciclopedie ROMANEASCA"? Nu interesează că e jidan și abia știe ce e aia enciclopedie. E suficient că el vrea să fie... ceocloped. Și va fi.

Oficialitățile i-au și dat câteva milioane de lei pentru această „operă națională"...

Teodor Al. Munteanu

Al. Rosetti își continuă cura de pachidermizare

Se petrece la Fundația regească de artă și literatură din bulevardul Lascăr Catargiu lucruri cari ar trebui să ridice toate protestele vehemente ale oamenilor de cultură.

Profitând de lipsa din București a celor ce l-ar fi putut împiedica, înfoiatul sabbăsgoim Al. Rosetti, a încercat din nou să-și exercite pasiunea sa de a culturaliza țara sub „binefăcătoarea" acțiune a fiilor poporului ales.

A dat, anume, concediu până și lui Radu Cioculescu — știți dvs., șeful contabil dela „Uniunea Camerilor de comerț", care avea în ultimul timp conducerea „REVISTEI FUNDAȚIILOR-CULTURALE REGALE", pentru a lăsa în locu-i, ca șef redactor literar pe Iosif Hechter.

Imensa personalitate culturală care se ascunde sub acest nume nu e alta decât pseudonimul Mihail Sebastian, adus cu hârzobul din Ghettoul Brăilei și decretat romancier, critic literar și — cum vedeți — în ultimul timp, mare îndrumător al culturii românești.

Ne-a durut mult ultima aventură iudaică a lui Al. Rosetti: editarea volumului de patologie sexuală al jidovului Andrei Tudor, și credeam că odată cu ea se va sfârși inconștienta pălmuire

Ne-am înșelat însă.

Manechinul acesta, de câlți, care e Al. Rosetti nu simte.

Nu vrea să simtă.

C. T.

ROMANII

Voi cu inima creștină:
De pe ochii voștri rupeți
Pânza'ntinsă de dușmani,
Nici un ac dela jidani!

Proslăvirea eroilor la Techirghiol de către mutilații de război

Societatea Mutilaților de război, invalizi și văduve, n'au uitat pe cei ce le sunt dragi și la 6 August, înveșmântați în doliul tristețelor s'au dus cu gândul la jertfa sublimă de-acum 20 ani, săvârșită la Mărășești, simbolul vitejiei românești.

Impresionat, să vezi un cortegiu religios cu muzică în frunte, cu coroane de flori naturale, cu creștineasca colivă, îndreptându-se spre biserică strânși laolaltă de-un gând fierbinte.

La convoiul mutilaților, singurii, ce-și mai slăvesc pe cei ce-au rămas pe malurile Siretului dând libertate și întregire multor bestii ce-ar merita spânzurate, s'au alipit disciplinat tineretul școlar, studenți, străjeri, premilitari, etc.

Comitetul în frunte cu D-nii Văjăunescu, președintele societății, Col. Gheorghiu, Cpt. Popescu G. M. invalizi, văduve, orfani s'au îndreptat spre Biserică, unde în dangăt de clopot s'au pomenit morții cei scumpi.

D. Președinte Văjăunescu a vorbit impresionant arătând însemnătatea zilei și momentul istoric al Mărășeștilor.

Au mai cuvântat D-nii Colonel M. Gheorghiu, căp. Ionescu, etc.

A urmat o masă camaraderească unde invalizii, ostașii de altă dată ai frontului de fier, s'au întâlnit între ei. Privirile de oțel de altă dată s'au schimbat în chipuri livide, muncele, neînțelese de contemporanii hulpavi.

Au vorbit la masă D-nii Văjăunescu, Gheorghiu, Sârbu și le-a răspuns căp. Popescu, aducând mulțumiri în numele invalizilor pentru ospitalitatea ce li se dă de Soc. M. R. punându-le la dispoziție casă, masă, și băi la sute de inși, rămași nenorociți și suferinzi.

Am observat nu numai aceeași camaraderie între acești oropsiți fii ai țării, dar o dragoste infinită de a se ajuta cei mai năpăstuiți dintre ei de către vrednicul Comitet.

Dar Statul de ce își bate joc de ei și vrea să introducă și'n acest far românesc politica guvernului,

Oare să nu-și găsească fericire între desrobiții de astăzi, luptătorii de ieri ai României mari?

I. G. D.

Pro Iulian Ștefănescu

— D. prof. H. GREGOIRE a prezintat Academiei belgiene publicațiunea regretatului nostru bizantinolog IULIAN ȘTEFANESCU, mort de curând, sub titlul *„L'Illustration des liturgies dans l'Art de Byzance et de l'Orient.* Crescut în școala lui Millet și Focillon, I. Ștefănescu a fost un savant recunoscut unic în specialitate. Lecțiile sale ținute la Bruxelles unde îmbina monografia bizantină și orientală cu simbolismul liturgic au fost fermecătoare. Așișderea, ni se înfățișează drama liturgică și decoratia bisericilor cu mare lux de amănunte.

El a posedat cu precizie știința, experiența și entuziasmul necesar arheologiei și iconografiei.

Pierderea lui pentru știința universală este enormă, lăsând un gol greu de umplut.

Propagandă

Sub patronajul miniștrilor noștri plenipotențiari din Polonia, Letonia, Lituania, Estonia și Finlanda, posturile de radio difuziune din Varșovia, Posnau, Lwow, Riga, Kowno, Tallinn și Helsingfors au introdus în cursul lunii Septembrie, în programele lor, câte un concert de muzică românească dat de compatrioata noastră, d-na Pia Igy.

Concertul dela Varșovia va fi dat cu concursul orchestrei simfonice dirijată de celebrul șef de orchestră polonez Fitelberg, având în program piese de Constantin Bobescu, Savel Horceag *și arii de* D. Mihăilescu-Tos-cani, *distinsul nostru cronicar muzical,* Andreescu-Scheletti *și* Eduard Candella.

Aspecte, insigne, comentarii

„Cununi uscate"

— volumul pe care d. Radu Gyr îl va face să apară în a doua jumătate a lunii Septembrie, încheie la un loc nu mai puțin de 85 de poeme, cuprinse în cinci cicluri: Grădini, Crelon, Program cotidian, Cloplitorul de azur și Bal.

Va fi o carte mare, editată în condiții grafice excepționale, de d. Vasile Popa.

Maestrul Sandu Albu

—s'a oprit câtva timp în București în drum spre capitala Franței, pentru concertul său dela Radio-Paris de Vinerî 6 c. La întoarcere, d-sa va da un concert la Sinaia, Vineri 20 August, în sala Cazinoului, sub patronajul M. S. Regina Maria, și altul la București, Duminică 5 Septembrie, ora 5½ d. a. în răcoroasa sală de vară a teatrului *Comedia.* In program: Handel, Wieniawski, Saint Saens, De Falla, Bartok, Sandu Albu, Scărlătescu.

D-nii: Anton Balotă

NICOLAE ROȘU și RADU GYR anunță pentru începutul lunii Octombrie apariția unei mari reviste de preocupări strict literare.

Se va numi „DATINA ROMANEASCA". Numele îi indică linia de credință.

D. Vasile Băncilă

— a publicat recent un interesant studiu intitulat *„Evocrație* și *Pedagogie".*

Arătând primejdia erotizării școlarului prin sistemele pedagogice actuale și necesitatea unor noui metode de educație d-sa ajunge la concluzia că esențialul, în acest sens, trebuie căutat *„în orientarea tinerimii către idealuri generale, suprapersonale.*

Educatorul trebuie să ajute să se refacă unitatea spirituală a totalului vieții, care, la rându-i, va pune de la sine ordine și în domentul ce ne preocupă aici. Mai presus de toate, oamenii, școalei sunt ținuți, dacă vor să se adreseze esenței lucrurilor, să dea generațiilor noui sentimentul celei mai recente direcții istorice: încadrarea în general Va fi greu, dar nu imposibil, fiindcă cei mai buni tineri încep să fie sensibili la configurația generalului. Și va fi ceva efectiv, deși indirect, fiindcă e o metodă radicală. In copiii și tinerii, cari se rădică, trebuie să se instaleze din ce în ce mai adânc structura unui ideal, care să salveze interesele generalului vieții, fără a nimici personalitatea. Căci condiția normală a omului nu e libertatea pentru libertate, cum a crezut în practică timpul modern, ci libertatea pentru creație și încadrare.

Miron Suru

— pe cât de tânăr, pe atât de modestul bibliograf al lui „1935 literar" lucrează intens și disciplinat la două noui sinteze bibliocritice: „1936 — și „1937 LITERAR".

Munca de mare răbdare și minuțioasă documentare a lui Miron Suru atrage unanim cuvinte de laudă și este cu atât mai de apreciat cu cât vremurile vrăjmașe de azi nu fac deloc casă bună cu ea.

A apărut

„Buletinul Săptămânii" nr. 24 din 8 August 1937.

Din acest număr extragem: Ce guvern impune uzanța; Particularități economice românești; Ce este heliul; Cauzele reale ale conflictului chino-japonez; O nuntă în lumea mare americană; Eficacitatea aviației de război; Poate și femeia cere în căsătorie?; Cultură, știință, șah, femenine, cinema, sport, roman feuilleton și buletinul în imagini. Prețul lei 10.

DE LA O ZI LA ALTA

TEATRU

CARABUȘ: Electro-Cărăbuș.
COMOEDIA: Om de încredere.
GRADINA MARCONI: Fustele dela minister.
GRADINA A. R. P. A.-COLOS.— Compania Toneanu: „M-lle Nitouche".
TEATRUL NOU, direcția Natalița Pavelescu): „Raiul".
TEMPO: Apărarea are cuvântul.

CINEMA

CAPITOL: Fiul meu... d. ministru, jurnal și completare.
FEMINA: Stan și Bran Aventurieri
ROXI: Fiul meu... d. ministru, jurnal și completare.
A.R.P.A. Trecutul nu iartă și Contrabanda.
TRIANON: Un cântec, o fată și un sărut cu Martha Eggerth.
VOX: Chipuri uitate și Fugara.
FORUM: Eu și cumnata mea și Fata din Salem.
FRANKLIN: Cavalcada și Trei— strengari și o strengăriță.
OMNIA: Acuzata și Piccadily Jym.
CITY: Cavalerii nopții și Viața parisiană.
MARCONI: Strengărița și Am fost Jack Mortamer.
MODEL: Distrugătorul și Escadrila infernului.
DARLY: Un sărut la licitație și Romanul unui spahiu.
FRANKLIN: Închis pentru renovare.
COTROCENI: Voi fi a ta și Păcatul Stelei Parish.
UNIC: Boccacio s. Acuzata.
DICHIU: O crimă pasională și Un bărbat original.
ORFEU: Shirley Temple în Suflete sbuciumate și Regina Junglei.
TRIUMF: Bestia umană și Sub teroarea delictului.
MILANO: Nopți pariziene și Escapada.
DOROBANȚI: Mister Floow și Prizoniera din junglă.
LIZEANU: Crinul din mocirlă și Marietta.
DOAMNEI (fost Manon): Echipagiul și Malec răpit de gangsteri.
PACHE: Adolescența și Insula groazei.
CENTRAL: Frontul invizibil și Miracolul mascat.
LILLI: O noapte d egroază și Broodway pe gura cheii și revistă.
ILEANA (Cală și terasă. Str. Avrig: Școala Bărbaților.
ȘIC: Un soț ideal și Stan și Bran aventurieri.
DORY: Ultimul păgân și Misterul din Cazino.
UNIC: Jeny și Femeia în frac.
DIANA: Băetana și Craiul pădurilor.
FLORIDA: Regina Elisabeta a Angliei și Casa misterioasă.
CARMEN SYLVA (Kisseleff): Metropolitan și Secretul lui Buda.

RADIO

JOI, 12 AUGUST

RADIO-BUCUREȘTI
RADIO-ROMANIA

13,10. Concert de prânz. Orchestra Ionel Cristea (canto: Petre Stamate).
14,10. Radio-jurnal: Ora. Mersul vremii. Bursa. Știri interne și externe.
14,25. Continuarea concertului.
19. Ora. Mersul vremii.
19,03. Verdi și Puccini (discuri).

UNIVERSITATEA RADIO

20,30. Biserica satului, de arh. G. M. Cantacuzino.
20,50. Romanțe și cântece românești. Petre Alexandru (canto).
21,15. Vasile Boniș-vioară.
21,35. Concert de seară. Orchestra de salon Radio, dirij. de D. Teodoru (canto: d-ra Maria Marino).
22,30. Sport. Radio-jurnal.
23,45. Jurnal pentru străinătate în limba franceză.
23,55. Ultimele știri.

RADIO-EXPERIMENTAL I
(Institutul Electrotechnic)
1400 kHz. 212 m. 0,25 Kw.

21. Muzică variată: Trio nr. 3 C.; Moll, de Mendelsohn Bartholdy.
21,30. Informațiuni universitare.
21,40. Muzică distractivă.

RADIO-EXPERIMENTAL II
(Institutul Electrotechnic)
8,3 MHz. 36 m. 0,2 Kw.

18—19. Emisiuni de probă.

VINERI, 13 AUGUST

RADIO-BUCUREȘTI
RADIO-ROMANIA

6,30. Deschiderea emisiunii: Gimnastică ritmică. Radio-jurnal. Concert de dimineață (discuri). Sfaturi gospodărești și medicale.
7,30. Închiderea emisiunii.
13. Ora. Culturale. Sport. Cota Dunării.
13,10. Concert de prânz. Muzică distractivă.
14,10. Radio-jurnal: Ora. Mersul vremii. Bursa. Știri interne și externe.
14,25. Muzică variată (discuri).
15. Ultimele știri.
19. Ora. Mersul vremii.
19,03. Noțiuni de domn și împărat în psihologia poporului român, de prof. N. Iorga.
19,18. Concert de după amiază. Jazzul Corologos (canto: Carmen de Cordoba și Viorel Demetriad).

UNIVERSITATEA RADIO

20,15. Bucureștii din cenușa milenară, de Dinu Rosetti.
20,35. Wladimir Horowitz și Alfred Cortot (discuri).
21,10. Seară de Operă: „Bărbierul din Sevilla", operă bufă, în 3 acte, de Rossini (discuri).
In pauza I-a (21.50—22.05): Cărți și reviste.
In pauza II-a (22,55—23,10): Sport și Radio-jurnal.
23,45. Jurnal pentru străinătate în limba franceză.
23,55. Ultimele știri.

RADIO EXPERIMENTAL I
(Institutul Electrotechnic)
1400 kHz. 212 m. 0,25 Kw.

21,30. Muzică variată.
21,15. Muzică românească.
21,30. Informațiuni universitare.
21,40. Muzică distractivă.

RADIO EXPERIMENTAL II
(Institutul Electrotechnic)
8,3 MHz. 36 m. 0,2 Kw.

18—19. Emisiuni de probă.

CAPITOL ȘI ROXY
Fiu-meu d. ministru

VIAȚA POLITICĂ

Începe destrămarea partidului național-țărănesc

Rechizitoriul dela Sovata. Centriștii pornesc acțiunea pentru revenirea la matcă

Dacă poziția guvernului s'a precizat și situația politică, în general, s'a clarificat, în partidul național-țărănesc se prevăd frământări mari, acțiuni răsunătoare, cari nu vor mai putea fi înăbușite de conducerea centrală, oricât apel la solidaritate va face d. Ion Mihalache și oricât ar demonstra că e în interesul „democrației" ca toți să fie strâns uniți în jurul șefului.

Partidul național-țărănesc, după cum afirmă chiar frunta-șii optimiști până mai zilele trecute, începe să treacă prin momente din ce în ce mai critice. Nu-i exclus să asistăm foarte curând la o fărâmițare a cadrelor, la o dezertare a celor din statul major.

Așa dar, informațiile noastre se adeveresc. Se deschide poarta, pe care vor evada, rând pe rând, toți cei ce prin șarlatanie au fost atrași în acest partid, toți cei scârbiți de politica de duplicitate ce se duce de o bucată de vreme, toți cei ce nu mai au nici o nădejde de lansare în cadrele acestui organism politic.

RECHIZITORIUL DELA SOVATA

Semnalul destrămării îl va da d. Iuliu Maniu la Sovata.

Sprijinindu-se pe constatarea că d. Mihalache, cu tactica pe care a adoptat-o, nu a adus partidul la guvern, cum a promis și luând în considerare faptul că în congresul dela 4 Aprilie, șeful național-țărăniștilor a fost făcut atent asupra angajamentelor ce și le-a luat, d. Iuliu Maniu va rosti un fulminant rechizitoriu împotriva conducerii centrale. Iar în concluzie, va cere demisia d-lui Mihalache dela șefie, pentruca să se facă loc unei alte președinții care să imprime o nouă atitudine partidului.

Pus în curent cu ceeace pregătesc maniștii, d. Ion Mihalache face sforțări disperate să prevină dezastrul. Câțiva emisari au plecat la Bădăcin, au

D. ION MIHALACHE

stăruit să se renunțe la adunarea dela Sovata, dar d. Iuliu Maniu nu înțelege să mai stea în rezervă, **azi mai cu seamă**, nu acceptă nici un compromis.

ACȚIUNEA CENTRIȘTILOR

Dar lucrurile nu se opresc aici. Focul isbucnește și în celălalt capăt al țării, la Iași.

D. profesor N. Costăchescu va convoca, în curând, o întrunire a centriștilor, convins că trebue să readucă partidul la vechea matcă, dela care l-au abătut cei inspirați din doctrina marxistă.

Fostul președinte al Senatului va declara, că nu înțelege întrucât ar mai întârzia d. Mihalache la președinție și se va pronunța, categoric, împotriva unei șefii Maniu.

D. Mihalache stăruie și pe lângă d. Costăchescu să nu întreprindă nici o acțiune centrifugală. Este puțin probabil, că va reuși să zădărnicească planurile profesorului ieșan.

*

Biroul național-țărănesc va fi convocat zilele acestea. Se vor lua hotărîri importante. Însă nimeni nu va fi în stare să zăgăzuiască fărâmițarea partidului.

Vimo

Politice

D. V. MADGEARU a întocmit un raport, pe care l-a prezentat d-lui Mihalache, cu privire la situația internă și externă, așa cum o vede partidul național-țărănesc.

Raportul e, de-a dreptul, senzațional și ne vom ocupa mâine de el.

*

JANDARMII din Cetatea Albă au descoperit la Budachi Cordon o vastă organizație de spionaj, instalată în vila Sirota.

Au fost arestate 36 de persoane.

D. V. Antonescu la Geneva

La sfârșitul acestei luni va pleca la Geneva d. Victor Antonescu, ministrul afacerilor străine, pentru a participa la ședințele sesiunii Ligii Națiunilor.

D. VICTOR ANTONESCU

Minciunile presei iudeo-comuniste

Țara să ia aminte și să respingă cu hotărîre ziarele cu pistrui.

Iresponsabilii dela **„Adevărul"** și **„Dimineața"**, inconștienții dela **„Lupta"**, farseurii dela **„Dreptatea"** și caraghioșii dela **„Epoca"**, au lansat, în ultimele două săptămâni, știri false, svonuri tendențioase, cu privire la situația guvernului, discreditându-l în fața opiniei publice din țară și din străinătate.

Dupăce, **puși la cale de cabala național-țărănistă,** au anunțat, rând pe rând, că vom avea o criză de regim la 8 August și la 10 August — **iar ieri au făgăduit să răstoarne guvernul la 15 August** — instigatorii oficioaselor d-lui Ion Mihalache au intervenit pe lângă o jidoaică oarecare, pe numele ei TABOUIS, simbriașă a ziarului comunist **„L'Oeuvre"**, să se facă ecoul acestor minciuni cu privire la situația politică din România, să le difuzeze peste hotare și să ceară o cârmuire a partidului cu pumnul strâns.

Situația politică, azi, e definitiv și oficial clarificată. Național-țărăniștii au intrat, din această cauză, în faza descompunerii.

Realitatea politică cutremură pe toți salariații hrubelor Anei Pauker, cari orbiți de patima național-țărănistă nu s'au sfiit să calomnieze și să împroaște cu noroiu.

Reliefăm toate acestea, pentruca opinia publică românească să ia aminte, să se convingă încăodată de acțiunea nefastă a presei iudeo-comuniste, **de informațiile** ei false și să se ferească pe viitor de a mai arunca banii pe **„Adevărul"**, **„Lupta"**, **„Dimineața"**, **„Dreptatea"**, **„Epoca"**.

Inființarea episcopiei de Maramureș

Una din preocupările actuale ale guvernului e inființarea episcopiei ortodoxe din Maramureș.

In acest scop, d-nii Bârcă, subsecretar la interne și preot Pârtenie, secretar general la culte, au avut o consfătuire, punând la punct lucrările pentru desăvârșirea acestei însemnate opere.

Diurnele parlamentarilor

Casieria Camerei și a Senatului, cu aprobarea guvernului, desigur, a achitat diurnele deputaților și senatorilor pe luna August și pe 15 zile din luna Septembrie.

Parlamentarii interpretează faptul — și e infinit probabil că aceasta-i realitatea — ca un indiciu că guvernul rămâne, încă, la cârma țării.

Apărați altarele lui Hristi!

Să n'ajungem în catastrofa Spaniei. Dați din puținul vostru, pentru slava casei Mântuitorului.

Continuăm să publicăm numele bunilor creștini cari au răspuns chemării de a'și trimete daniile, pe o listă de subscripție, adresată exclusiv sufletului românesc, spre a'și apăra sfintele altare creștine.

In fruntea acestei liste, se găsește strălucitul nostru profesor și savant Nicolae Iorga. Lui îi aparține nobila inițiativă pe care „Porunca Vremii" se va strădui s'o traducă în faptă.

Așa cum am spus, toate sumele ce se vor subscrie de țară, se vor strânge într'un „FOND NAȚIONAL PENTRU APARAREA BISERICII STRABUNE", la dispoziția marelui nostru Nicolae Iorga, care, împreună cu I. P. S. Patriarh, va avea să hotărască destinația ce i se va da.

Subscripția se deschide pentru a se reface clădirea și pictura sfintei Biserici Udrican, asfixiată de intoleranța ghetto-ului Văcărești din Capitală. Subscripțiile, însă, în acest Fond de apărare creștină se vor permanentiza, chiar după acoperirea cheltuelilor cerute de refacerea Bisericii Udrican, ele urmând să aline durerile tuturor lăcașurilor străbunei noastre credințe creștine, mai ales a acelora cari au o însemnătate istorică.

In fața unui stat care împinge indiferența lui față de Biserică și de slujitorii ei, până la inconștiență, un neam care vrea să trăiască în legile în care s'a născut, o națiie care nu vrea să ajungă în soarta de plâns a Spaniei, este datoare să se mobilizeze și să rupă din sărăcia ei, pentru a da strălucire credinței.

Așteptăm, cu sufletul plin de nădejde, dania Țării pentru sfânta ei Biserică. Așteptăm, deopotrivă, odată cu banul ce ni se va trimite, și cuvântul, îndemnul sufletesc mărturisit în slovă, al acelora cari simt ca noi, în această luptă de apărare a Bisericii.

Subscripțiile primite azi sunt următoarele :

Suma primei zile de subscripție	**lei 11.100**
Prof. Nichifor Crainic	500
I. Gr. Perițeanu, Președintele Uniunii avocaților din România	1.000
Uniunea avocaților din România	5.000
N. Georgescu, directorul ziarului *„Neamul Românesc"*	1.000
Ziarul *„Neamul Românesc"*	1.000
Colonel Theodor Nicolescu	500
D-na Eugenia Col. T. Nicolescu	500
Total general	**lei 20.600**

Ce nu pricepe oficiosul iudeo-țărănist

Porcii dela „Dreptatea" nu pot pricepe cum de opunem curentului democratic, reprezentat prin partidul național-țărănesc, curentul naționalist, reprezentat de național-creștini, Frontul Românesc și liberal-georgiști.

Nu pricep, pentrucă în timp ce democrația, la alegerile din cele 44 de județe, a obținut abia 471.615 voturi (jidovești și comuniste) *curentul naționalist a însumat 529.838 adesiuni creștine.*

De altfel, pentruca servitorii dela „Dreptatea" să-și dea seamă că adevărul e de partea noastră, iată ce scrie și d. profesor N. Iorga în „Neamul Românesc" :

„Fanfaronada național-țărănistă cu rezultatul alegerilor, se sprijină, ca de obicei, tot pe mistificarea obișnuită demagogiei bună pentru amețit capetele mulțimii încrezătoare și dezorientate.

„Adevărurile, așa cum le fixează rezultatul general al voturilor, comunicat de ministerul de interne, se deosibesc puținel de socotelile exaltate și speculate sgomotos de partidul d-lui Ion Mihalache.

„Liberalii au luat un procent de 30 la sută, țărăniștii de 28, iar opoziția naționalistă (național-creștinii, Frontul românesc și George Brătianu) 31 la sută...

„Așa dar, nu mai poate fi vorba de nici o majoritate, când liberalii pe deoparte și opoziția pe de alta, fiecare în parte, înregistrează voturi mai multe decât național-țărăniștii.

„Unde e acea faimoasă izbândă după care „majorități imense" arată glasul poporului doritor de stăpânirea neuitaților autori ai dezastrelor de eri?

„In lumina cifrelor definitive și elocvente se vede lămurit o MINORITATE CATEGORICA. Dobândită și aceasta, se știe cum...

„Dar țara s'a săturat destul de minciunile gălăgioase ale demagogilor porniți numai pe înșelăciune și pricopseală, pentru ca să-i mai asculte.

Și a dovedit-o hotărît, prin evidența cifrelor cari restabilesc adevăruri nestrămutate".

Așa fiind, repetăm aceeaș întrebare : cum își justifică d. Mihalache pretenția de a veni la guvern? Cum? Că țara nu-l vrea!

Conferința Micii Înțelegeri

In vederea conferinței Micii Înțelegeri, care are loc la Sinaia în ziua de 28 August, ministerul de externe face mari pregătiri.

Desbaterile se vor ține în localul hotelului „Palace". Cei trei reprezentanți ai Cehoslovaciei, Jugoslaviei și României vor examina, subt toate aspectele, situația politică din Europa.

Manifestația liberală dela Roman

In cursul acestei luni organizația liberală din Roman va sărbători pe d-nii Petre Alexandrescu-Roman, secretar general al ministerului muncii și Traian Pârvu, secretar general al ministerului de comunicații, pentru sprijinul material ce l-au acordat județului și pentru operele edilitare ce le-au înfăptuit.

Consiliul de miniștri de aseară

Aseară, la locuința d-lui prim ministru Gh. Tătărăscu, s'a ținut un consiliu de miniștri.

Au participat toți membrii guvernului, cari se află în Capitală.

Consiliul a luat în discuție toate problemele la ordinea zilei.

La sfârșit s'a dat presei următorul comunicat:

„Miercuri, 11 August, la orele 19, a avut loc un consiliu de miniștri, acasă la d. prim ministru Gheorghe Tătărăscu.

„Consiliul a rezolvat lucrări curente".

Va fi convocat biroul național-țărănist?

Aseară, i s'au comunicat, telefonic, d-lui Ion Mihalache, la Slănic - Moldova, declarațiile d-lui prim-ministru Gh. Tătărescu, prin cari a arătat că guvernul își continuă îndeplinirea mandatului încredințat de Coroană și de Țară.

Șeful național-țărăniștilor, cu vocea stinsă, tremurândă, a răspuns că își va grăbi venirea în Capitală și va căuta să convoace, în cursul acestei săptămâni, pe membrii biroului central al partidului.

In adevăr, astă noapte d. Madgearu a primit o telegramă la Sinaia și a fost vestit să se înapoieze în București.

Ca urmare a acestei situații, suntem informați că peste câteva zile va apare un articol de o nemaipomenită vehemență, în ziarul „Dreptatea", împotriva d-lui Grigore Filipescu-Tantieme, inspirat de d. Ion Mihalache!...

Românii, nu simțiți cum vă ard obrajii!?

(Urmare din pag. I-a)

geți ? Jidanii n'au făcut de cât să ocupe... locurile goale, pe cari voi le-ați refuzat ! In consecință, Fildermann declară sentențios : „a afirma astăzi, ca și înainte, că există o problemă evreiască în țară. sub orice formă, fie chiar economică, înseamnă a face, dacă nu pe bolnavul închipuit, desigur pe bolnavul care se caută de altă boală, decât de aceia de care suferă". **Prin urmare, d-le A. C. Cuza, d-ta ești bolnav închipuit. Și... închipuește-ți, de-o jumătate de veac ! Ba ne-ai molipsit și pe noi cu hipohondria d-tale ! Hai să ne punem... cenușă pe cap !**

Strașnică impertinență. Dar jidanul n'o sfârșește cu una cu două. El ne arată și cari sunt bolile reale ale țării. Nu în evrei — cari, din contră, sunt o fericire, un dar neprețuit al lui Dumnezeu pentru țară — stă cauza relelor, ci în modul cum este pregătit tineretul — transformat într'o turmă de analfabeți, — în sifilisul care face din Români „un popor de degenerați, debili mintali și cretini" **(Ah! Doamne, perciunii lui Fildermann !),** în lipsa de medici, de agronomi pregătiți, din care cauză n'avem agricultură cumsecade și, deopotrivă, în proștii silvicultori pe care îi dau școlile noastre, datorită cărora se distrug pădurile. **(Sărmanii noștri codri! Atât v'au iubit Groedelii și Carpatinele, atâtor exploatări forestiere cu zulufi, încât nu s'au lăsat, până ce nu v'au ras de pe pământ și v'au băgat în buzunarele lor fără fund !).**

Sinistră nerușinare! După ce ne-au adus în sapă de lemn, jidanii ne aruncă în față și supremul lor dispreț. Suntem bolnavi închipuiți. Și dacă totuși o boală există, asta nu vine decât din prostia și inconștiența noastră !

Da, Fildermann are dreptate ! Toleranța noastră a mers până la prostie și inconștiență. Fildermann poate să ne și scuipe.

Lucrurile, însă, nu pot merge așa, mai departe. Toate măștile trebuie să cadă ! Obrăznicia lui Fildermann trece dincolo de orice provocare, face să debordeze paharul oricărei vinovate îngăduințe. România nu mai poate să fie, fără să nu se umilească definitiv, sat fără câini, pentru toate „nerușinările" Fildermanilor.

Români, nu simțiți obrajii cum vă ard ? Ce facem ? Ei bine, „Porunca Vremii" **chiamă țara la un referendum național asupra primejdiei jidovești. Chemăm națiunea să-și spună curagios, fără reticență, cavalerește, cuvântul asupra celei mai arzătoare probleme a existenței noastre naționale: CUM SCAPAM DE JIDANI!**

Români, pregătiți-vă sufletul și gândurile pentru acest examen de conștiință națională, la marea răspântie istorică la care am ajuns!

DR. ILIE RADULESCU

Panică la Slănic-Moldova

O comunicare telefonică a d-lui Călinescu provoacă nervositatea d-lui Mihalache

D. A. Călinescu, măcinat încă de reminiscențele postului de subsecretar de stat la interne, pe care l-a ocupat subt guvernarea național-țărănistă, s'a specializat în aflarea știrilor de culise și din această cauză e singurul împuternicit de d. Ion Mihalache să sondeze paravanurile politice, să culeagă informații și să țină în curent partidul cu tot ce se petrece în cluburile opoziționiste.

Cu alte cuvinte, moșierul dela Ciupa e un fel de agent acoperit.

In îndeplinirea misiunei, ieri d. A. Călinescu a fost la ministerul comunicațiilor și a făcut o vizită d-lui R. Franasovici, care e deținătorul multor secrete liberale.

D. Franasovici a convorbit aproape o oră cu d. Călinescu, punându-l în curent, amical, cu ultimele evenimente politice.

D. A. Călinescu a plecat abătut, cuprins de un adânc pesimism.

Aseară d-sa a chemat la telefon pe d. Ion Mihalache, la Slănic-Moldova și i-a comunicat că lucrurile sunt așa de deprimante, încât crede că partidul național-țărănesc e scos pentru mult timp din actualitatea politică.

Comunicarea d-lui A. Călinescu a provocat o nervositate explicabilă în rândurile național-țărăniștilor dela Slănic-Moldova.

Poftim, hal de ministru!

(Urmare din pag. I-a)

vreme alt partid, apoi să revenim"... *etc., etc. Nu știi ce să... admiri: obrăznicia sau inconștiența!?*

Dar iată și ridicolul. Spune d. Negură: „nici noi nu suntem lămuriți cum să procedăm"! *Atunci dacă nu e lămurit, Doamne, de ce-o fi spunând omul ăsta atâtea prostii? Doar e ministru în Țara Românească !*

CE-ARE DE SPUS D. TATARASCU ?

Ne este extrem de penibil să mai continuăm. Avem impresia că ne găsim în fața nu numai a unei brutale indelicatețe, dar, fără putință de discuție, dinaintea unui caz de paralizie progresivă.

Invităm pe d. Tătărăscu să examineze situația și să ia măsuri. Omul acesta nu-l face numai pe d-sa de râs, dar ofensează, cu prostiile lui, o țară întreagă, care îl tolerează să fie ministru.

D. Negură nu mai poate rămâne acolo unde l-a bombardat bâta electorală. Meritele electorale, oricât ar fi la preț în acest nefericit stat democratic, nu pot să țină loc bunului simț și unui elementar echilibru mintal, cari, constatăm, îi lipsesc complect d-lui Mihail Negură, răsfățatul ghetto-ului din Vaslui.

Ing. RADU ILIESCU

Penibila aniversare dela Mărășești

Tristele constatări ale unui fost luptător

Am revăzut din nou, după douăzeci de ani dela glorioasele lupte, istoricul oraș Mărășești. Acest Ierusalim al Neamului, pe care mă obișnuisem să-l deslușesc dintre ruini, se schimbase dintr'odată — în această sărbătoare a Schimbării la Față — într'un desgustător bâlciu.

Aceiaș murdării de toate zilele, aceleași case dărăpănate, aceleași ruini. Se mai adăogau astăzi: mormane de pepeni și de fructe necoapte, așezate deadreptul pe colbul șoselii; câteva steaguri decolorate, negustori ambulanți și fotografi de ocazie. Norod mult, mult și împestrițat, roiește peste tot, într'un imens nor de praf — printre coji de pepeni și coceni de porumb...

Pe scările gării și în gară, o îmbulzeală de nedescris. Nici o ordine, nici o îndrumare. In schimb, cârciumile sunt pline, ticsite, cum poate n'au fost nici odată. Mulțimea masselor se revarsă de pe trotuar până peste drum.

Imprejurul lor se îngrămădesc gălăgioși: foști luptători în variate uniforme, târgoveți și preoți, alături de cărunte surori de caritate, de femei în doliu și de curioși. Tarafele de lăutari se întrec în chiote, paharele se ciocnesc zgomotos, cărnurile ard pe grătare, glumele nu mai contenesc. In lipsa unei îngrădiri oficiale, serbează lumea, așa cum se pricepe și cum poate, măreața epopee.

*

In ușa unei modeste case țărănești, care adăpostește Muzeul Militar, un soldat abia se luptă cu mulțimea, care dă năvală înăuntru, fără plată. In cele din urmă se dă bătut. Câțiva foști luptători — cu berete strălucitoare — scot discret, pe o ușe dosnică, un fanion. Se vede cât de colo că vor să se strecoare neobservați. Era și timpul...

Pretutindeni, pe uliți și maidane, lume multă, nădușită și prăfuită. O mare de capete uluite, deasupra cărora răsare — straniu — acela al bustului lui Cuza Vodă, cu o nemeritată sgardă de buruieni! O hodoroagă de camion acoperit c'o sdreanță, pe care cineva măsgălise cu tibișir cuvântul „Mehedinți", aștepta nerăbdătoare întârziații comeseni. Ca să-și mai treacă vremea, șoferul răscolea din când în când praful.

Vreau să mă liberez din acest iad. Trag pălăria peste ochi, și caut să mă strecor afară în pustiul și luminosul câmp de luptă. Dar sunt recunoscut, chemat, strigat pe nume. Mă țin însă bine; fără să întorc capul, mă pierd după colțul străzii...

*

Ziua era caldă. Câmpul ars și șoseaua prăfuită. Din primăvară n'a mai picat un strop de ploaie. Lumea necăjită îndură seceta ca o pedeapsă: „Cum să nu ne bată Dumnezeu? In loc de biserică, vezi d-ta, fac o cotineață". **Privesc într'acolo. Au dreptate; asemănarea este isbitoare. Ceva de mântuială; fără nici o noimă. Gândul meu se deapănă: dăruitorul țarinei? — un grec, arhitectul? — un ovrei și pazniculi? — un sârb... Ciudată tovărășie, peste oasele sfinte ale neamului. Iată cum se irosesc daniile unui neam întreg și nimeni nu se mișcă, nimeni nu cere cea mai elementară socoteală.**

*

Am luat trenul până la *Cosmești*, de unde am coborît, pe jos, în lunca Siretului, pe aceiași șosea, pe care am călcat acum douăzeci de ani, când pe o noapte în care luna lumina ca ziua, trupele rusești se retrăgeau în grabă. Am resimțit aceiași durere, aceiași revoltă. Răcoarea secularei păduri Prisaca, astăzi nemilos devastată, m'a înviorat, alungând din fața ochilor mei hidoasa realitate. Revăd, rând pe rând, halta Sireților—fostul post de comandă—și cantonul din apropiere, care se oglindea, cândva, într'o baltă de sânge. O troiță de stejar, ridicată de „Cultul Eroilor" pică acum în ruină. Trec peste Șușița-Seacă, aceiaș, sălbatică, bolovănoasă, uscată, tovarășe par'că cu artileria vrăjmașe. Străbat întortochiata vale a Jugastrului, trec peste urme de tranșee și ating în sfârșit iazul Morilor.

O lenește apă verzuie — roșită odinioară de sângele teuton, — se scurge printre sălcii. Moara Roșie stă posomorită. Mai sveltă-i Moara Albă. E fățuită de curând. Satul Bisighești, tolănit în soare, pare cuprins și el de atâta nepăsare. Departe în celălalt colț, lângă Siret, răsare ceva nou dintre arbori: turla proaspetei biserici a satului Doaga. Incolo, peste tot, aceiași neschimbată fire. De pretutindeni, din fiecare colț, aducerile aminte rechiamă la viață atâtea umbre sfinte, atâtea chipuri tinere arse de soare, peste al căror biruitor surâs, moartea și-a pus, cândva, pecetea ei definitivă. Ceva mă străpunge, ca un fel de mustrare, ca o dureroasă rușine. Mi-acopăr cu mâinile ochii, revăd cumplitul uragan de foc, îngrozitoarele măceluri...

*

La Moara Roșie, într'o tranșee, am întâlnit un luptător german. Era însoțit de copilul său. I-am întins mâna; am mângâiat copilul. Nici o vorbă n'a tulburat această clipă de pace; numai ochii noștri erau umezi. De n'ar fi trecut și el prin Mărășești. Eram gata să-l întreb, dar mi-am luat seama...

Lângă Doaga, am găsit, în sfârșit și pe unul dintr'ai noștri, singurul de pe tot câmpul de luptă, pe învățătorul Purice din Policiori, care luptase în 8 Buzău. Se smulsese omul dela Mărășești, scârbit de urîta târguială care durase până târziu noaptea, pentru pomenirea de a doua zi. Se răsboiseră, de o parte, câțiva foști luptători, de alta, primarul susținut de antreprenorul dela Mausoleu. In cele din urmă, primarul a ce dat. Ce-a urmat se știe. Mai plin de simțire, învățătorul Purice a serbat pomenirea camarazilor săi în biserica din Doaga; a vorbit norodului, l-a purtat prin tranșee...

Această singură faptă, prin simplitatea și măreția ei, poate să mai împace umbrele scumpe, de uitarea dela Mărășești.

*

Dela aniversarea acestei mari bătălii — „în care s'au decis destinele existenței noastre naționale, ale vieții noastre de stat întregit în hotarele lui istorice" — oficialitatea n'ar fi trebuit să lipsească.

Cine cunoaște măreția unor asemenea serbări, în țările civilizate, printre care trebue să se numere și a noastră, nu poate să aibă decât un zâmbet de amară ironie, pentru cele petrecute și de astădată la Mărășești : nici un reprezentant al guvernului, nici unul al armatei, nici un detașament militar, nici un drapel din câte s'au sdrențuit acolo; oficialitatea absentă, armata absentă, clerul absent, școlile absente.

De față numai norodul — părăsit și bulmăcit — fiindcă a lipsit tot ceeace trebuia să imprime acestei serbări un nimb de măreție. Că n'am refăcut orașul Mărășești, transformându-l într'un oraș minune; că n'am înălțat mult întârziata biserică a Neamului mai putem îngăima o scuză. Dar ce explicație putem aduce acestei totale lipse de organizare, acestei intolerabile absențe, când atâtea meticuloase organizări, atâtea strălucite prezențe, au onorat — prea deseori — serbări de mâna a doua?

Nu la șandramaua de scânduri și de cărămidă putredă, ci în lunca Siretului — acolo unde s'a înfăptuit minunea — ar trebui să strălucească oficialitatea noastră. Acolo ar trebui să se găsească, în dimineața acelei zile, lângă norodul cu îngrijire așezat, delegațiile tuturor corpurilor de trupă, cu glorioasele lor drapele, alături de foștii comandanți, de marii mutilați și de supraviețuitori.

Și tineret mult, mult de tot, mai cu seamă tineret. Și în cadrul acesta, în prezența șefului oștirii, însuși Patriarhul în genunchi, înconjurat de soborul de preoți, ar trebui să mulțumească Aceluia, Carele atât de mult s'a milostivit cu noi.

Numai într'o astfel de atmosferă, de pietate și de reculegere, un suflu curat, ca o sfințenie de taină, s'ar revărsa asupra norodului îngenunchiat. Cinstirea eroilor ar fi într'adevăr cinstire, iar măreția zilei ar revărsa în suflete ceeace trebue să păstreze o națiie dealungul veacurilor, pentru a putea cere dreptul la viață...

Cu totul altceva a fost la Mărășești. A fost ca un gol, ca o prăpastie în care totul stă să cadă, să se prăbușească.

Cine ne-ar mai putea salva? De unde ar mai putea veni îndreptarea?

Colonel C. Malamuceanu
Cavaler al ordinului „Mihai Viteazul"

ECONOMIE-ŞI-MUNCĂ NAŢIONALĂ

Aprovizionarea cu grâu şi porumb
a regiunilor bântuite de secetă

O reducere de 15.000 lei la vagon pentru aprovizionarea cu grâu

In urma conferinţei de eri dela ministerul de interne, la care au luat parte toţi prefecţii din ţară, ministerul cooperaţiei a dat dispoziţiuni ca aprovizionarea cu grâu a regiunilor în care grânele au fost de calitate inferioară să se facă de Stat prin unităţile valorificatoare cooperatiste, făcându-le judeţelor din acele regiuni o reducere de 15.000 lei la vagon.

Grânele cunoscuţilor selecţionari, vor fi cumpărate şi distribuite fermelor Statului de către ministerul cooperaţiei, în vederea înmulţirei acestei seminţe.

Proprietarii selecţionari în conformitate cu dispoziţiunile codului agricol vor primi 20.000 lei la vagon peste preţul pieţei, iar fermele cărora li se vor distribui pentru înmulţire seminţele selecţionate, va fi obligate să vândă întreaga cantitate rezultată ministerului agriculturii şi domeniilor.

APROVIZIONAREA CU PORUMB

Pentru aprovizionarea cu porumb s'a dispus creierea în judeţele lipsite de porumb a mai multor centre de desfacere care vor primi porumbul achiziţionat de minister cu preţuri convenabile.

Distribuirea se va face prin unităţile cooperatiste locale, plugarilor din acele regiuni.

Pentru a se ajunge la un preţ redus ministerul cooperaţiei urmează să achiziţioneze cantităţile disponibile ce se oferă la preţuri convenabile, iar pentru ca la costul fiecărui vagon să nu se mai adauge cheltuelile de transport şi manipulare s'a hotărît ca ministerul de comunicaţii şi ministerul de finanţe să facă reduceri la transporturi pe c.f.r.

Deasemeni prefecturile şi Camerele de agricultură din localităţile unde porumbul nu va fi distribuit dela vagon, vor suporta cheltuelile de descărcare, transport până la magazie, etc.

Audienţele
la preşedintele consiliului de administraţie C. F. R.

D. preşedinte al consiliului de administraţie c. f. r. primeşte în audienţă pe d-nii parlamentari în zilele de Marţi, Miercuri Vineri şi Sâmbătă, între orele 12—12,30.

In aceleaşi zile între orele 12,30—13,30 primeşte pe reprezentanţii autorităţilor şi publicul.

Marţia după amiază, între orele 18—19,30 primeşte personalul c. f. r. căruia i s'a aprobat în prealabil audienţa şi i s'a comunicat această aprobare prin biroul cabinetului d-sale.

Prezentarea la orice audienţă, din cele arătate mai sus, se va face prin biroul de informaţiuni, care va îndruma pe solicitatori la cabinetul d-lui preşedinte, cu bilet de intrare special .

Deosebirea monetelor bune de cele false
Comunicatul Monetăriei Naţionale

In ultimul timp persoane neinformate sau interesate la discreditarea monetei naţionale au răspândit svonul, că în circulaţie ar fi apărut un număr considerabil de monete false de 250 şi de 100 lei (emisie nouă), producând astfel alarmarea publicului. In urma cercetărilor făcute s'a dovedit că această alarmă este neîntemeiată, proporţia de monete false fiind cu totul înfimă şi execuţia lor rudimentară.

Pentru a da posibilitatea publicului, de a face un control judicios al monetelor cari ar apărea ca dubioase, Monetăria Naţională dă câteva indicaţiuni asupra felului cum trebue făcut examenul monetei.

Moneta de 100 lei „1936" datorită calităţilor sale fizice şi chimice, precum şi baterii îngrijite a gravurii şi a unei coordonări speciale, este greu de imitat, întrucât puţinele falsuri de 100 lei „1936" apărute până în prezent sunt rudimentare şi evidente.

In ceia ce priveşte aspectul, moneta bună este de culoare cenuşie lucitoare a nichelului lustruit, pe când cea falsă este fie tuciurie, sau cenuşie mată ca plumbul amestecat cu cositor, fie cenuşie uşor albăstrue, culoarea fierului.

Dimensiunea şi greutatea monetei false o fac totdeauna mai uşoară decât cea bună care are cel puţin 8 grame şi cel mult 8,4 grame.

In ceiace priveşte *compoziţia chimică, duritatea, atracţia de magnet,* trebuie să se ştie că moneta bună conţine cel puţin 97,5% nichel şi datorită acestei constituţii chimice, moneta bună este, pe de o parte foarte dură, pe când cele false se pot sgâria mai uşor. Dacă moneta are gravura bine imprimată şi este atrasă de magnet ea este totdeauna bună.

MONETA DE 250 LEI „1935"

Pentru a putea deosebi monetele bune de 250 lei de cele false, trebuie să se ţină seamă de următoarele indicaţiuni :

1. Moneta bună este de culoare albă strălucitoare. Dacă se roade cu o gumă aspră stratul dela suprafaţă, ea arată nuanţa slabă gălbuie a aliajului.

2. Moneta bună are un diametru de 29 mm., grosimea de 2,6 mm. iar greutatea variază între 13.4 şi 13,6.

3. Sunetul este clar ca al monetelor de argint.

4. In ceiace priveşte compoziţia, moneta falsă poate fi :

a. dintr'un aliaj de cositor, de culoare cenuşie, fără luciu şi nu se schimbă la frecare ;

b. din bronz special, de culoare închisă arămie şi se sparge repede;

c. din alamă, are aspect argintiu, iar la frecare rămâne galbenă ca aurul şi

d. dintr'un aliaj cu puţin argint care la frecare capătă o nuanţă roşiatică.

In toate cazurile cari nu ar putea fi lămurite cu aceste indicaţiuni, monetele dubioase se vor trimite spre expertiză la Monetăria Naţională, Bucureşti 6.

Tranzitul prin România
şi concurenţa companiilor de navigaţie străine

Denunţarea acordului între S. M. R. şi C. F. R. a pus România in inferioritate

Chestiunea tranzitului, adică trecerea mărfurilor şi călătorilor, prin ţara noastră din şi spre alte ţări, este de mare însemnătate pentru economia naţională şi problema nu se poate rezolva decât, pe deoparte, printr'un acord perfect între „Serviciul Maritim Român", „Serviciul Navigaţiei fluviale" şi „Regia autonomă c. f. r.", iar pe de altă parte prin aranjamente cât mai favorabile cu străinătatea: căi ferate şi companiile de navigaţie.

Interesul este să se ofere tranzitului prin ţara noastră condiţiunile cele mai favorabile pentru ca liniile româneşti de uscat şi apă să nu fie ocolite.

ROMANIA IN INFERIORITATE

De curând, s'a ţinut la Veneţia o conferinţă internaţională la care au participat companiile de navigaţie din Adriatica, grupul de navigaţie fluvială din concernul „Bettriebs gemeinschaft" şi S. M. R. In precedenta conferinţă, ţinută la Viena, unele companii de navigaţie — *între cari cele Triestine — au cerut reducerea cotei de trafic atribuită S. M. R.-ului sub motivul că puterea de achiziţie a S. M. R.-ului a scăzut prin denunţarea acordului româno-oriental între C. F. R. şi S. M. R.*

S. M. R. a cerut ca această măsură să se aplice numai dacă după 5 luni se va constata realmente scăderea puterii de achiziţie.

CONCURENŢA COMPANIILOR STRAINE

Este de neînţeles pentru ce s'a denunţat acordul româno-oriental între S. M. R. şi C. F. R. în loc ca, dimpotrivă, traficul combinat să dea cea mai mare uşurinţă tranzitului. Denunţarea acordului a condus la trecerea transporturilor pentru Levant asupra companiei Triestine şi la cedarea către străini chiar a transporturilor pentru România. *Consecinţa s'a văzut imediat după denunţare.*

Căile ferate austriace şi italiene sunt pe cale să încheie o convenţie cu compania Triestină pentru reducerea taxelor de manipulaţie cu 60 la sută.

UN INTERES ECONOMIC NAŢIONAL

Atât pentru S. M. R. cât şi pentru cfr. — ca părţi componente în rulajul economiei naţionale — este de mare interes ca acordul româno-oriental pentru traficul combinat să fie repus în vigoare.

S. M. R. trebue să dovedească transportarea efectivă din Levant spre porturile dunărene deservind marea a unei cât mai mari cantităţi de mărfuri.

Această dovadă, care va fi cerută în viitoarea conferinţă internaţională, nu se va putea face decât prin reluarea traficului combinat româno-oriental întrucât de pe acum parte din transporturile pentru Ardeal au luat ruta triestină din pricina condiţiunilor mai avantajoase decât pe C. F. R. şi S. M. R. între cari azi nu mai există trafic combinat.

E caracteristic pentru mentalitatea conducătorilor administraţiilor noastre având caracter comercial, lipsa de înţelegere a colaborărilor în interesul general al ţării. Autonomia administrativă — de altfel la toate instituţiile de stat — conduce la manifestarea unor adversităţi nu numai fără rost dar profund dăunătoare ţării.

Denunţarea traficului combinat pentru transporturi între S. M. R. şi C. F. R. face parte din aceste anomalii cu urmări foarte greu de înlăturat.

Tranzitul prin România e o problemă privind economia naţională.

Dinu Dumbravă

Civilizaţie şi omenie
între căile ferate şi publicul călător

„Mai bine exces de bună cuviinţă decât brutalitate inutilă" spune circulara direcţiunii căilor ferate

Direcţiunea generală C. F. R. a primit unele reclamaţii privitoare la excesul de zel al unora dintre funcţionarii ce păstrează contactul cu publicul, exces care conduce la atitudini puţin cuviincioase şi lipsite de acel spirit îndatoritor faţă de cei ce-au relaţiuni cu diversele servicii ale căilor ferate.

Pentru a curma această stare de lucruri — corespunzând, uneori, unor cazuri concrete — direcţiunea generală C.F.R. a reamintit printr'o circulară obligaţiunile ce decurg pentru funcţionari din aplicarea statutului personalului cfr., completându-le cu următoarele dispoziţiuni :

EXCES DE BUNACUVIINŢA IN LOC DE BRUTALITATE

In toate ocaziunile în care vine în contact cu publicul de orice categorie, personalul C. F. R. va fi pe cât se poate de prevenitor şi cuviincios, servindu-l şi informându-l fără indiscreţii, dându-i la cerere explicaţiuni asupra diferitelor măsuri pe cari Administraţia este nevoită a le lua în interesul general şi întrebuinţând un ton liniştit şi politicos. Este mai bine ca personalul să păcătuiască prin exces de politeţă decât să întrebuinţeze brutalitatea, politeţea neexcluzând fermitatea şi demnitatea.

TRATAREA CALATORILOR FRAUDULOŞI

Călătorii cari se fac vinovaţi de a fi călătorit fraudulos sau cari contravin la regulile în vigoare, vor fi puşi la plata amenzilor prescrise fără a fi molestaţi în caz de refuz, ci vor fi numai predaţi organelor în drept cari vor încheia formele de rigoare şi vor urmări pe cale legală executarea.

Se acordă totuşi organelor de control facultatea ca pe răspundere proprie şi în cazuri bine fondate să aprecieze anumite situaţii şi să nu terorizeze în chip inutil publicul de bună credinţă, (de exemplu considerând drept valabilă călătoria unui funcţionar făcută cu un carnet din care lipseşte ultima viză, dacă călătorul dovedeşte în alt mod calitatea sa de funcţionar), în special pe femei, copii sau mame însoţite de copii minori.

Se vor avea în vedere, în toate cazurile, civilizaţia şi omenia. Nu se poate preda de exemplu, într'o staţie singuratică, un copil de şcoală care se întoarce singur şi fără bani acasă şi care şi-a pierdut biletul sau îl are în neregulă, bineînţeles dacă sunt elemente destule prin care să se probeze că este vorba de o neglijenţă, iar nu de o fraudă.

In acest din urmă caz, se vor aviza din oficiu, telegrafic părinţii copilului ca să vie să-l ridice.

RESPECTUL FUNCŢIONARILOR FAŢA DE SUPERIORI

Tot cu această ocazie se atrage atenţia asupra atitudinei respectuoase pe care trebuie să o aibă subalternii faţă de superiorii lor, asupra deferenţei ce trebuie să le-o arate, deferenţă care nu se poate prescrie, dar care rezultă dintr'o întreagă atitudine. Inseamnă a lipsi dela atitudinea ordonată mai sus când de exemplu, la sosirea sau la plecarea trenului dintr'o staţie, personalul trenului nu salută pe impiegatul de serviciu şi personalul de conducere al staţiei, sau când impiegatul sau şeful de gară nu răspunde în chip demn sau de loc, la acest salut.

Deasemeni când nu s'ar face de către personalul gării, primire oficială organelor superioare, conform regulamentului.

SANCŢIUNI

In încheere, circulara — care, cum se vede, pune la punct o stare de lucruri dăunătoare pentru raporturile dintre unii funcţionari şi public — atrage atenţia funcţionarilor asupra pedepselor ce se vor da celor vinovaţi de abateri dela instrucţiunile de mai sus.

In primul rând funcţionarii cari nu vor şti cum să se poarte în raporturile cu publicul — vor fi mutaţi în servicii unde nu vor mai avea acest contact.

Accidentul de muncă
dela fabrica Hörer din Buzău

Buzău, 11. — Intr'un reportaj recent — apărut în „Porunca Vremii" cu data de Vineri 6 August, — arătam documentat modul neomenos în care înţelege fabrica de maşini de călcat „Metalurgica" a jidovului Hörer, devenit de circumstanţă *Horia,* să exploateze pe bieţii muncitori creştini. Denunţam între altele şi modul nehigienic în care sunt ţinuţi să lucreze cei 800 lucrători.

Ca o încoronare a celor scrise de noi, un accident vine să se întâmple zilele trecute la susnumita fabrică. Lucrătorul Ştefan S. Gheorghe a fost lovit în timp ce lucra, de roata unei maşini, în partea stângă a toracelui. Lucrătorul a fost internat la spital în stare gravă. Nu ştim cu preciziune modul în care s'a întâmplat acest accident, dar credem că toată vina o poartă fabrica „Metalurgica", unde conducătorii se interesează destul de platonic de soarta muncitorilor ei, care sunt creştini, deci *goi,* buni numai de exploatat pentru interesele jidanilor. In orice caz, Casa de Asigurări are datoria să se sesizeze, făcând cercetări riguroase şi aplicând sancţiuni, drastice şi imediate.

Banca Naţională
reclamată pentru neplată de onorariu

Cernăuţi, 11. — *La tribunalul Cernăuţi s'a fixat termen de judecată pe ziua de 23 Septembrie a. c. în acţiunea de onorar introdusă de avocatul M. Ursache contra Băncii Naţionale. Procesul promite desbateri interesante întrucât se vor aduce în discuţie chestiuni cari privesc însuşi prestigiul Băncii Naţionale. In situaţia avocatului M. Ursache se găsesc mai mulţi avocaţi cărora B. N. R. a înţeles să nu le plătească onorariile cuvenite din cauza greşalelor şi răspunderii Contenciosului Centralei la angajarea avocaţilor cari i-au reprezentat interesele ani dearândul*

S'a aprobat o primă tip de 3000 lei
la vagonul de grâu

Şedinţa Oficiului pentru valorificarea grâului

Eri după amiază a avut loc la ministerul cooperaţiei şedinţa oficiului central pentru valorificarea grâului.

Pentru a se intensifica cumpărăturile de grâu în diverse oboare, precum şi pentru activitatea exportului în epoca numeroaselor oferte, în special ale unilor plugari, Oficiul a botărit, în baza aprobării delegaţiei economice a guvernului, aprobarea unei prime tip de 3000 lei la vagonul de grâu, pentru toate exporturile ce s'ar efectua în orice ţară până la sfârşitul lunei August şi numai pe baza încheerilor ce se vor face începând cu ziua de 12 August a. c.

Această limitare pentru încheiere este justificată de considerentul că toţi exportatorii să poată plăti producătorului un preţ cuprinzând diferenţa menţionată, iar pentru efectuarea exportului a determina o serie cât mai importantă de marfă în epoca explosivă a recoltei.

PRIMA DE VALORIFICARE SE VA PRIMI ŞI DUPA 1 SEPT.

Oficiul central de valorificare a avizat apoi că termenul de efectuare a exportului în beneficiul acestei prime să fie prelungit până la 10 Septembrie a. c., întrucât în 20 de zile n'ar fi posibil transportul pe c. f. r., comanda şi încărcarea la vagon.

In acest sens se vor face intervenţiile necesare pe lângă delegaţia economică a guvernului.

Ca urmare a acestei măsuri ministerul cooperaţiei a dat dispoziţiuni unităţilor valorificatoare ca termenul fixat prin dispoziţiunile anterioare să se urce automat cu 3000 lei vagonul.

Semori !..

Miroase urît la direcţia vămilor

D. MIRCEA VULCANESCU, fost director general al vămilor, citind articolul nostru : „D. Alimănişteanu şi fustele dela vamă", *s'a găsit dator să explice celor ce i-au prezentat articolul, că într'adevăr au fost propuse pentru avansare mai multe funcţionare ale direcţiei d-sale, dar toate acestea au vechime.*

Este deci cazul, să revenim, dând şi numele acestor funcţionare şi anume : OLIMPIA OLTEANU, DOMNICA SAVULESCU, CONDURAŢEANU, ALEXANDRINA GRIGORESCU, BURBEA, ALEXANDRESCU, MARIA PETRESCU, GOLIESCU, FLORESCU şi ŞTEFANIA BONDESCU.

Intrebăm, în locul acestora nu s'au găsit zece funcţionari tot cu aceiaşi vechime ?

Dar, aceste funcţionare în afară de vechime — cu excepţia câtorva dintre ele — mai au şi alte calităţi în serviciu — nu în afara serviciului ?

Bunăoară d. COSTACHE dela Vamă, ce calităţi a găsit la d-rele BURBEA, MARIA PETRESCU, FLORESCU, etc. ?

Aveţi nevoie de amănunte ? Le vom da celor curioşi.

Dacă, domnilor conducători ai Vămii, nu vă este ruşine, publicaţi-le pe toate aceste subalterne, avansate...

Noi ne-am făcut datoria şi am anunţat la timp această galantă aventură în materie de avansări la Vamă.

Domnule ministru de finanţe, miroase urît pe coridoarele direcţiei vămilor. Şi, mirosul acesta indecent vine din biroul acestui domn COSTACHE.

In acelaş timp, mărturisim încă odată, că nu înţelegem această aversiune pentru sexul masculin la direcţia vămilor.

E ceva grav, la vamă. Luaţi măsuri !...

Dela Academia de muzică religioasă

Inscrierile pentru examenul de admitere în anul I la Academia de muzică religioasă, se fac între 1 Septembrie—1 Octombrie în fiecare zi la cancelaria şcolii din bulevardul Maria nr. 21. Sunt necesare următoarele acte : extractul de naştere şi diploma de absolvire a unei şcoli secundare sau a şcoalei de cântăreţi.

Examenul de admitere se va ţine în cursul lunii Octombrie şi va consta din : cânt vocal şi bisericesc, citirea şi interpretarea unui text liturgic şi cunoştinţe generale.

FEMEIE ROMANCA!

Nu te uita că jidanul îţi vinde mai eftin. Asta-i numai aparent ca să te înşele. In fond ei ne la tot şapte piei. Marfa lui, când e mai eftină, e dela foc. Până la urmă tot noi suntem păcăliţi.

Cronica medicală

Varicocelul

Consistă în dilataţia varicoasă a venelor spermatice, vene ce se găsesc în apropierea testiculelor, şi conţinute în bursa testiculară. Este foarte frequent la tinerii între 15 şi 25 ani : profesiunile cari reclamă statul în picioare, eforturile fizice de lungă durată, cât şi serviciul militar cu interminabilele lui oboseli fizice, îl accentuează. Poate fi provocat deasemenea de un cancer renal sau de vreo tumoră localizată în partea de jos a abdomenului, care exercită o compresiune asupra venelor spermatice dilatându-le (varicocel simptomatic). Alteori apare ca o boală de sine stătătoare (idiopatică), care în marea majoritate a cazurilor se manifestă la stânga (92%) şi recunoaşte drept cauză o origină mecanică, infecţioasă sau congenitală.

Printre cauzele mecanice citâm : acumularea fecalelor în anumită porţiune a intestinului gros, la constipaţi, apoi eforturi fizice cari jeneazâ circulaţia venoasă a acestor vene spermatice, congestiunile genitale datorite excitaţiilor şi abuzurilor veneriene şi disproporţia accentuată între venele şi arterele spermatice, etc.

Infecţiunile de orice natură ale sistemului venos întăresc (sclerozează) venele spermatice, micşorându-le accentuat elasticitatea lor, necesară circulaţiei sângelui. Această părere este însă mai puţin verosimilă.

Cauza congenitală constă în desvoltarea anormală a sistemului venos şi s'ar traduce printr'o turtire a pereţilor venelor, jenând circulaţia sanguină.

Varicocelul poate deveni foarte voluminos, fiind complet nedureros, *şi purtătorul îl ignorează dacă vreun examen medical nu-l descoperă : — acest fapt se întâmplă în special în clasele de jos ale populaţiei. Alteori bolnavii de varicocel se plâng de o greutate în bursă (pielea testiculelor), dureri iradiate în stinghe, la perineu (între picioare) şi chiar dureri de mijloc, în special după un mers mai prelungit, sau după mult stat în picioare. Unele mâncărimi cari apar prin crize, dispar după raportul sexual. Alţi bolnavi se plâng de neputinţă sexuală şi devin hipochondrici.*

Examinând un bolnav cu varicocel se constată că scrotul este mai lung, pielea e mai subţire, uneori roşie şi descuamată: când se pipăe varicocelul între 3 degete se observă că e format din cordoane sinuoase şi dă senzaţia unui pachet de râme cari scapă printre degete. Această tumoră varicoasă se poate reduce prin presiune sau prin poziţia culcată dată bolnavului: dispariţia temporară a varicocelului corespunde golirii venelor de sânge.

Inceputul varicocelului se face incet, pe tăcute, şi uneori poate dispare în mod spontan către vârsta de 30 ani. Alteori boala avanseazâ, tumora varicoasă se măreşte şi o venă din pachet se poate rupe în urma unei sforţări fizice sau după un raport sexual prelungit.

Tratamentul varicocelului este numai chirurgical şi constă în a extirpa operator tot pachetul de vene dilatate, cari jenau circulaţia genitală şi produceau repercusiuni chiar asupra îndeplinirii actului sexual.

Dr. Const. Chiriţă

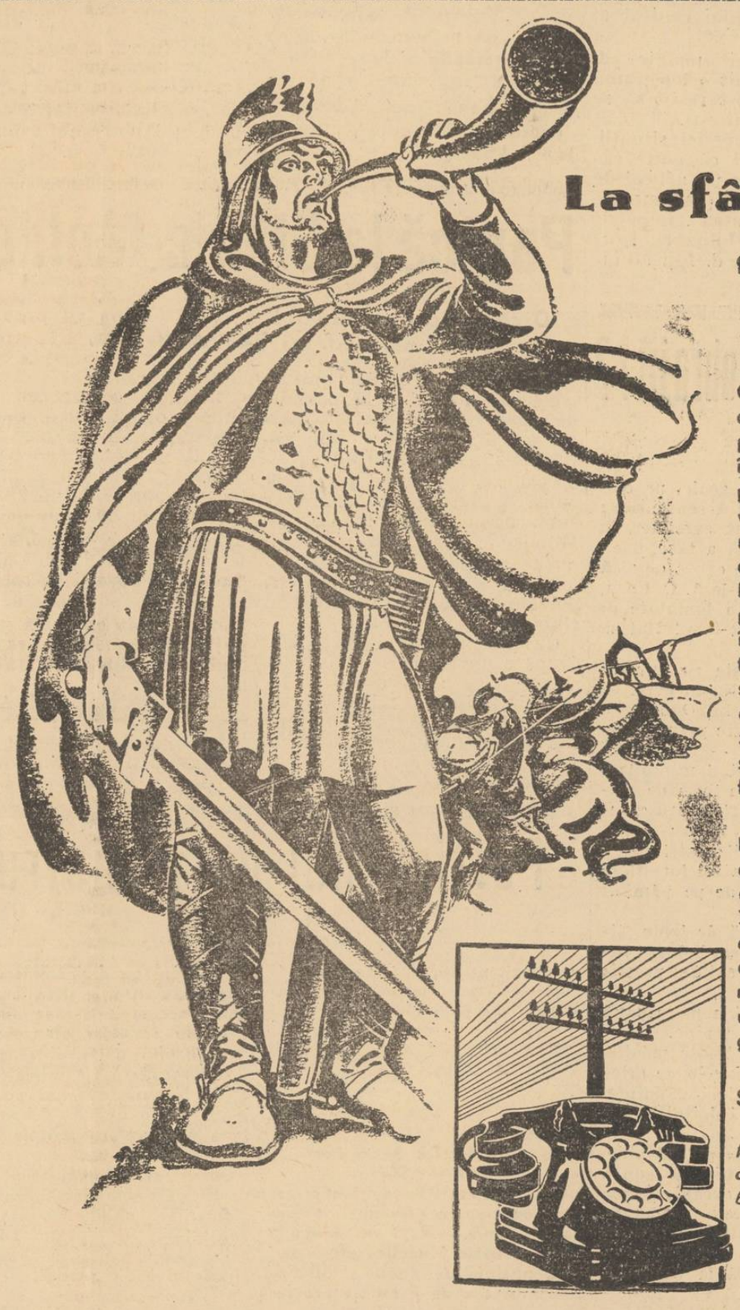

La sfârşitul secolului al VIII-lea,

Carol cel Mare se înapoia dintr'o expediţie împotriva Maurilor din Spania. Oastea principală, comandată de însuşi viitorul împărat, străbătuse trecătorile pline de primejdii ale munţilor Pirinei, iar în urmă venea arrière-garda comandată de faimosul paladin Roland. Deodată armata acestuia se găsi împresurată în valea Roncevaux de muntenii Basci, care se năpustiră în număr covârşitor asupra ei. Se încinse o luptă pe viaţă şi pe moarte. In toiul luptei gândul lui Roland se îndreptă spre Carol cel Mare; sună îndelung din corn, pentru un suprem ajutor, însă în zadar. Chemarea i se stinse fără să poată străbate şi Roland împreună cu vitejii lui fură nimiciţi de vrăjmaşi.

* * *

Lipsa mijloacelor de comunicaţie rapidă a fost cauza a nenumărate dezastre în cursul istoriei, schimbându-i uneori faţa. In zilele noastre însă ştiinţa a inventat acest aparat magic — telefonul. Fie pentru a cere ajutorul unui doctor la miezul nopţii, fie pentru a afla ultimul curs al unei burse străine, telefonul e totdeauna gata la dispoziţia Dv.

* * *

SOCIETATEA ANONIMĂ ROMÂNĂ DE TELEFOANE

ţine la dispoziţia Dv. un ghid telefonic, care conţine toate informaţiile şi tarifele convorbirilor interurbane şi internaţionale.

* * *

Pe urmele iudei

Giurgiu batjocorit de jidani!

Rolul cozii de topor Pascal, inspector la ministerul sănătății!

GIURGIU, 11. — Intr'unul din numerile trecute ale „Poruncii" am relatat cazul jidoafcei doctorițe Zalmann, șefa laboratorului de higienă din Giurgiu.

Am scris atunci că, din vreme ce fetele noastre cu drepturi și experiență, harnice și modeste, nu sunt plasate, este o provocare și o nesimțire să cocoțăm jidoafcele în posturi nemeritate. Mai cu seamă când obrăsnicia calificată și specifică a rassei este dublată de o funciară incapacitate.

Căci iată de ce poate fi în stare jidoafca Zalman:

1) Purtare necuviincioasă față de cetățeni, pe cari îi bruschează și-i șicanează.

2) Atitudine dușmănoasă și răsbunătoare față de personalul cu care conlucrează. (Nici nu vă închipuiți în ce atmosferă de iad, de suspiciune și de teroare funcționează cele două chimiste, harnice și corecte. Românce, get, beget!).

3) Copilului căpitanului Porumbiță din localitate, fiind bolnav și făcându-i analiza fecalelor, i-a identificat, un vierme intestinal, *„Tenia Nana"*, un vierme mortal și care nu se află decât în țările tropicale! Vă închipuiți disperarea bietului tată care a mers imediat la institutul Cantacuzino! Când cei dela institutul Cantacuzino au văzut buletinul de analize al jidoafcei Zalmann au râs cu hohote și au afirmat că și curcile râd de astfel de idiotenii medicale. Deci este absolut incapabilă.

Alt caz: Un domn din Drăgănești-Vlașca și-a prezentat un copil de 13 ani, bolnav, la vizita jidoafcei. Jidoafca, l-a tratat pe copil de dalac și el sărmanul era bolnav de tifos. S'a reclamat cazul inspectoratului medical din București. Nu s'a luat nicio măsură.

ROLUL INSPECTORULUI PASCAL

Și nu se va lua nicio măsură! Pentrucă această jidoafcă este protejata inspectorului medic Pascal.

Ca să vedeți cât de înstrăinat este această coadă de topor Pascal, să vă relatez cazul următor: In postul pe care-l deține acum jidoafca incapabilă Zalman, fusese numit un bătrân doctor român, Scripcă. Timp de 9 luni, inspectorul Pascal a refuzat să instaleze pe doctorul Scripcă, pentru ca la urmă să cocoțeze pe jidancă.

D-le Pascal, la Octombrie, vei ieși la pensie!

Ești om bătrân! Pentru atâta înstrăinare de neam și pentru crima de a crește la sân această viperă jidovească, urgisind pe românii de sânge, nu ți-e frică că te blesteamă tot neamul ăsta asuprit?

Elek Khon, editor „creștin"!?

Scandalosul caz de profanare a sfintelor icoane. Aprobări fictive cari invită la pușcărie. Sf. Patriarhie să intervină de urgență

Jidovul ELEK KHON care în locul acestui nume format din guturale semite, a preferat pseudonimul cu atâtea sonorități valahe în pronunțare, Alexiu Vaida, *este spre rușinea întregii creștinătăți din această țară — înțelegem atât ortodoxia cât și catolicismul — EDITOR CREȘTIN.*

Desigur, acest domn care se dăpostește sub un nume prin care-l compromite oarecum pe d. Al. Vaida, a gândit că poate jecmăni un câștig frumos, prin samsarlâcul cu sfintele icoane, a căror editare a luat-o în antrepriză pentru întreg Ardealul.

Jidanul Elek Khon, nestingherit de nimeni, împrăștie în țară o maculatură spurcată, care înfățișează cele mai slute chipuri de sfinți drept icoane.

Nu mai discutăm ortodoxia sau canonicitatea acestor bizare mâzgăliturі, de vreme ce micul satan, a pângărit cu o stampilă mincinoasă și fatidică sute de mii de iconițe. Pecetea apocaliptică a acaparării cultului nostru ortodox a fost pusă însă cu aprobarea unor organe administrative, cari au înțeles prea bine lucrul acesta spurcat, dar li s'a tocmit tăcerea pe arginți grei.

Mita a fost cheia magică prin care Elek Khon și-a aranjat toate afacerile murdare ale tarabei lui.

Vaida Al. — vai cu cine se confundă când e scris prescurtat! — ori de-ar vinde talpă de ghete ori sf. icoane, fiindcă pentru el nu contează decât „câștig" sau „ghișeft", nu s'a sfiit să candideze la președinția comunității evreești din Gherla (aci și-a instalat taraba de afaceri acest pirat al ortodoxiei).

Cazul dela Gherla este plin de semnificație.

Acest speculator ordinar, asasinează de ani de zile în șir, cu cartoane mâzgălite la tiefduck, tot jidănesc, ortodoxia țăranilor noștri de pretutindeni.

O OFICIALITATE CARE NU VEDE

Mai mult chiar; își bate joc de ortodoxie într'un mod ordinar, ocrotit de o toleranță trădătoare a oficialității noastre bisericești.

Puțin le pasă celor ce sunt chemați a veghea ca sfintele noastre icoane să aibă cumsăcădenia ortodoxă necesară, că jidanul Khon „editează" zeci de mii din acestea, a căror ortodoxie e pângărită printr'o batjocură nebună a chipurilor sfinte.

Poate nici nu-i interesează în acest timp de „dolce-farniente" atacurile turbate împotriva bisericii venite din partea jidovimii. Sau dacă știu, tac.

Comerțul acesta cu cele sfinte, exercitat de jidani, constitue cea mai grea palmă dată demnității noastre de creștini.

Faptul cel mai dureros însă este că ne lăsăm pălmuiți.

Credem însă că de azi încolo Eleck Khon va fi doar un vis urât pe care l-a trăit ortodoxia acestei țări.

Suntem în posesia unor documente zdrobitoare, cari vor scoate din umbra acestor afaceri scârnave, o serie întreagă de bandiți asemenea lui Eleck Khon, cari sunt răspândiți pe cuprinsul întregii țări, exercitând într'un spirit de ocultă, comercializarea profanărilor.

Nu cerem altceva oficialității bisericești, decât în urma dovezilor pe care noi le vom aduce, să sesizeze ministerul de interne pentru a confisca maculatura infamă, pe care jidanul o transformă în ortodoxă... prin etichetă.

Cazul trebuie să îngrijoreze însă și arhiepiscopia catolică, fiindcă jidovul vinde icoane și la catolicii din Ardeal, vrând parcă să uniformizeze batjocura.

Sperăm că atâtea trief-druckuri asasine să-și încleștezeze pe vecie roțile, iar focul expiator să prefacă în cenușă, toate maldările nemernice stampilate... ortodox de Alexiu-Eleck-Vaida-Khon, din Gherla.

Gh. Ciocan

Asociația „Bărbăție și Credință" din Buzău

cere ridicarea orașului la categoria urban II

Buzău, 11. — *Scumpetea alimentelor în orașul Buzău a luat un avânt de neînchipuit. Din această cauză diferitele categorii de funcționari și pensionari au ținut să protesteze cu energie cerând în acelaș timp ridicarea orașului dela categoria urban III, în care se află astăzi, asemenea micilor orașe Mizil, Pașcani, etc., la categoria urban II.*

Pensionarii militari decorați cu medalia „Bărbăție și Credință", întruniți sub președinția d-lui Iordache Stoica la sediul asociației, au protestat deasemenea, cerând ridicarea orașului la categoria urban II.

Guvernul, care a promis de mult acest lucru, prin glasul autorizat al d-lui ministru dr. Angelescu, are datoria să treacă la realizarea acestui deziderat, just și legal.

In acelaș sens a vorbit și d. George Minculescu, membru în consiliul de ad-ție. S'a formulat după aceia un memoriu care va fi înaintat, prin primăria locală, forurilor centrale.

Scandaloasa afacere Bitumen dela primăria Oradea

O licitație făcută fără forme legale. Cerem o anchetă și sancțiuni

Oradea, 10. — Inainte cu câteva săptămâni, ne-am ocupat în coloanele ziarului nostru de starea deplorabilă în care se găsește orașul Oradea, arătând că străzile sunt murdare, pline de gropi, coloniile sunt fără apă, deci un adevărat focar de infecție.

Unii dintre „mărimile" primăriei cocoțate la conducere, au protestat contra afirmațiunilor noastre din acel articol, spunând că sunt neîntemeiate.

Iată însă că după câteva săptămâni am fost confirmat în afirmațiunile mele grave, chiar de către afaceristul ajutor de primar Daucse Iakab.

MINISTERUL AGRICULTURII ȘI DOMENIILOR.

Publicație

Se aduce la cunoștința generală că, în ziua de 27 August 1937, orele 11 jum. a. m. se-va ține licitație publică în localul Ministerului de Agricultură și Domenii, B-dul Carol Nr. 24, în camera Nr. 9, pentru aproviziunarea cu combustibilul necesar pe exercițiul 1937—1938, pentru cantitățile și compozițiile următoare:

250.000 kgr. păcură specială, condițiunile technice prevăzute în caetul de sarcini tip H. 2—9.

270.000 kgr. combustibil special cu compoziția:

Conținutul de apă maximum 1%.

Impurități mecanice maximum 1%.

Densitatea la plus 15 grade 0,925—0,935.

Vâscozitatea cuprinsă între 3,5—5 grade C. la 50 grade C.

Punct de congelare sub minus 15 grade C.

Inflamabilitatea: minimum 80 grade C.

Puterea calorifică minimum 10.000 calorii.

320.000 kgr. combustibil special cu compoziția:

Vâscozitatea 50 grade C. 3,5—50 E. (grade Engler).

Congelarea sub 15 grade C.

Inflamabilitatea minimă 80 grade C.

Apa maximum 0,5%.

Impurități maxime 0,5%.

Densitatea la 15 grade C. 0,925—0,935.

Licitația se va ține în conformitate cu art. 88—110 inclusiv, din Legea Contabilității Publice și normele prevăzute în Regulamentul Oficiului Central de Licitații.

Garanția provizorie va fi de 5% în numerar sau efecte garantate de Stat, din valoarea furniturei.

Caetul de sarcini și orice informațiuni se pot lua dela d-l Anton, camera Nr. 1, la Centrala Ministerului, în orele de serviciu dela 11—13 jum.

IZBUCNIREA SCANDALULUI

In ședința consiliului primăriei, ținută zilele trecute sub președinția fostului cuzist, Fodor Petre, actualmente liberal, a fost un scandal enorm, cum nu s'a văzut de mult între liberali.

Ajutorul de primar, Daucse Iakab, așa stricat cum vorbește el românește, a făcut o interpelare de mare valoare în legătură cu încheierea contractului făcut cu firma BITUMEN, a cărui anulare urgentă a cerut-o, dispunându-se ținerea unei noui licitații.

Daucse își motivează cererea, arătând că în baza legii administrative și a legii contabilității publice, nu s'au respectat formele la ținerea licitației și dresarea proceselor verbale și a actelor de licitație. Iar ca exemplu, dă munca din strada Avram Iancu, a cărei reparație nu corespunde cerințelor și nu este în conformitate cu condițiile caietului de sarcini. Materialul din care s'a făcut carosabilul din această stradă este de calitate proastă și solicită consiliului să ceară ministerului un delegat care să vină la Oradea pentru preluarea tuturor lucrărilor.

TROTUARELE MAI RELE CA IN ASIA

Constatarea justă a noastră în privința străzilor, cam în felul următor o expune ajutorul de primar:

„Nici în Asia îndepărtată, nu sunt în orașele mici de acolo trotuare în așa stare deplorabilă ca la Oradea. Gropi și hopuri cari periclitează viața pietonilor și cari în timp de ploaie formează bălți și lacuri. Nici carosabilele străzilor întreținute de societatea Bitumen nu sunt în bună stare cum prevede contractul. In acest an firma Bitumen încasează peste 3.000.000 lei dar nu satisface obligațiunile contractuale".

Iată deci textual, declarațiunile ajutorului de primar liberal, care acuză conducerea primăriei de neglijență în privința contractului cu firma Bitumen, care nu-și face datoria de ani de zile încasând însă tot timpul milioane grele cu semnătura actualei conduceri de pomină dela primărie.

UN RASPUNS PROMPT

La această interpelare care descoperă grave neglijențe, nici unul dintre consilieri nu a răspuns. Toți și-au băgat capul în pământ ca struțul crezând că astfel se salvează. Atunci, inginerul Savu, șeful serviciului technic al primăriei, care era în ședință, spre surprinderea tuturora, — referitor la interpelarea făcută de ajutorul de primar Daucse, arată că serviciul technic nu are nici o răspundere în ceeace privește încheierea contractului cu firma Bitumen, deoarece contractul a trebuit întâi aprobat de către comisia interimară municipală și numai după aceea trimisă spre aprobare definitivă ministerului de interne. Iar în ceeace privește trotuarele și carosabilele, firma Bitumen, arată inginerul Savu, a executat peste 2000 metri patrați la cât este obligată anual prin contractele încheiate.

Acest răspuns al șefului serviciului technic, care a făcut impresia că adevărul interpelării lui Daucse ar fi altul și că eventual s'ar căuta prin aceasta o posibilitate de o nouă afacere veroasă, a supărat mult pe unii dintre consilieri. Astfel consilierul prof. Givulescu, a sărit sus ca mușcat de un șarpe și a respins răspunsul dat de șeful serviciului technic „măriei sale d-lui ajutor de primar afacerist Daucse" susținând că nu se poate ca unui membru din comisia interimară să-i răspundă șeful unui serviciu într'o chestiune de interes public, și să fie mai ales desmințit ca să rămână cu un fel de minciună în sac. Cere numirea unei comisii de control.

O COMISIE DE MUȘAMALIZARE

D. Petre Fodor, văzând că situația s'a complicat și că nu mai știe ce să facă pentru a ieși din încurcătură, a sprijinit și pus la vot formarea unei comisiuni de control a afacerii scandaloase a firmei Bitumen și astfel s'a și format această comisie din Petre Fodor ca președinte, Daucse Iakab, Givulescu Virgil și Alfonsică Stamatopol.

Nu îndoim însă ca rezultatul cercetărilor acestei comisiuni să fie bun pentru cetățeni și că această afacere Bitumen care este o pacoste pentru primăria Oradea, din care s'au îmbogățit însă primarii regimurilor trecute, să nu fie mușamalizată. Daucse Iakab care e cunoscut cetățenilor ca mare afacerist, nu va putea duce la bun rezultat scandalul afacerii Bitumen care n'a putut lua sfârșit nici sub conducerile altor regimuri tot atât de nefaste pentru noi.

CEREM O ANCHETA

In numele cetățenilor Oradiei, scandalizați de atâtea potlogării făcute pe spinarea lor și de cari ne-am ocupat mereu în coloanele „Poruncii", cerem astăzi d-lui ministru de interne o anchetă severă la primăria Municipiului Oradea și stabilirea culpabilității vinovaților cari să fie deferiți justiției.

Ori că vechiul contract făcut cu firma Bitumen nu e legal, și s'au făcut ilegalități la ținerea licitației cum susține Daucse, ori că se caută acum o nouă afacere veroasă, pentru noi cetățenii, rezultatul e același, că la primăria Oradea se fac afaceri pe spinarea noastră.

Cerem anchetă și sancțiuni, să înceteze odată porcăria.

Printre românii din America

Se simte nevoia unei cât mai strânse legături între românii-americani și țara mamă. Cum sunt văzuți românii din America

Am ținut, în măsura posibilului, la curent pe cetitorii noștri, cu viața românilor cari se află departe de țară. Am semnalat, tot atunci, câtă nevoie au frații noștri de dincolo de Ocean de o mai strânsă legătură cu cei ce trăim între hotarele țării.

Dornici de a verifica constatările noastre, ne-am adresat de curând și d-lui ing. Sfințescu, care făcând o călătorie de studii în Statele-Unite și-a putut da seama de toate nevoile românilor-americani.

BUNA STARE, NU E SINGURA MULȚUMIRE

In convorbirea pe care am avut-o, atât cu d. ing. Sfințescu, cât și cu d-na, d-niile lor ne-au mărturisit că au rămas foarte mulțumiți de bună starea și confortul în care trăiesc românii în Statele-Unite.

De umilă condiție socială, ei au reușit să facă prin muncă averi uneori impresionante.

Dar situația lor, oricât de înfloritoare, nu-i mulțumește. Dragostea de țara și de frații lăsați departe îi face adesea să disprețuiască toate bunurile de cari dispun în țara tuturor posibilităților.

„Cât de mare este la românii-americani nevoia sufletească a unei cât mai strânse legături cu frații din țară am putut să constat — ne spunea d. ing. Sfințescu — în marele oraș industrial Detroit.

„Bucuria, delirul, aș putea zice, cu care am fost primiți de românii de acolo, mi s'au părut aproape de neînțeles. Fiecare se grăbea să ne măgulească cu binevoitoarea lui atenție, numai pentru a putea sta de vorbă cu noi despre țară, despre locuri și oameni cunoscuți. Și a fost deajuns ca unul dintre cei de față să lanseze ideia constituirii unei societăți pentru strângerea legăturilor între fiii, despărțiți de împrejurări, ai aceluiaș neam, pentruca în unanimitate să se ceară, trecerea imediată la fapte. Urmând dorința generală, d. prof. Const. Nedelcu, șeful delegației române de cercetași la jamboreea dela Washington, a declarat, după alegerea unui comitet de circumstanță, societatea constituită".

ROMANII SUNT BINE CUNOSCUȚI, DAR NU ȘI ROMANIA

Tot la Detroit, unde se găsește centrala uriașelor uzine Ford, am putut vedea cât de bine sunt apreciați românii. După mărturisirile conducătorilor uzinelor, pe care le-am vizitat, dintre lucrătorii de toate națiile care sunt în serviciul lui Ford, cei mai buni sunt lucrătorii români: muncitori, cinstiți, ei sunt bine apreciați de bătrânul Ford.

Ford iubește foarte mult pe români — mărturisește și d-na Sfințescu. Numai astfel se explică faptul că majoritatea românilor cari locuiesc în Detroit sunt în serviciul uzinelor Ford. Când am oferit d-nei Ford un caet de schițe cu vederi din România, marele industriaș american a fost vizibil încântat în special de faptul că sunt românce.

Astfel de frumoase aprecieri nu pot fi decât măgulitoare pentru noi. Intr'adevăr nu e puțin lucru să știi că lucrătorul român este cel mai apt și mai bine privit printre ceilalți de alte națiI, într'o uzină unde la fiecare 45 de secunde iese o mașină gata de drum!

„Dar dacă Românii sunt așa de bine cunoscuți — continuă d-na Sfințescu, — despre România, în schimb nu se știe prea mare lucru.

Am avut prilejul să verific acest fapt pe bordul vaporului, cu care am călătorit spre New-York și unde aflându-se că suntem români, am fost asaltați de americani, cari au început să ne întrebe în ce parte a lumii se găsește România. Am rămas, firește, surprinși, deoarece din cuvintele lor reeșia clar că pe Români îi cunosc foarte bine și îi apreciază, pentru inteligența, finețea și cultura lor.

O AUGUSTA PROPAGANDISTA

„Tot în convorbirile avute cu americanii, am avut prilejul să constat cât de mult este iubită, de câtă popularitate se bucură în marea republică americană M. S. Regina Maria. Trebuie să menționez elogiile călduroase pe care toți le adresau M. S. Reginei Maria. Călătoria pe care M. Sa a făcut-o în America a avut bogate roade, căci cu un deosebit tact și rară finețe a reușit să creieze curente foarte favorabile pentru românii americani, cari, mai ales după marele războiu, aveam mare nevoie de ajutorul american. Opera începută cu atât succes de M. S. Regina Maria se cere cu necesitate continuată. Trebuie făcuți, cu orice sacrificiu, cunoscuți România și românii, mai ales că din asta nu avem decât de câștigat".

INTENSIFICAREA PROPAGANDEI

Concluziile acestei interesante convorbiri sunt cât se poate de juste. Se impune într'adevăr să se continue opera de propagandă începută sub atât de auguste auspicii. Un prilej fericit îl oferă expoziția din 1939 unde România trebuie reprezentată cu cinste. Deaceia n'ar fi rău, ca pregătirile în acest scop să înceapă de pe acum. Cel mai eficace mijloc pentru a ne face cunoscută țara îl constituie însă tot strângerea relațiilor cu românii-americani, cari, prin modul cum sunt apreciați pot fi cei mai buni factori ai unei bune propagande.

I. Boian

Steagul roșu peste codrii Moldovei

Pădurile mânăstirii Neamțu în mâinile jidanilor

IAȘI, 11 August. — Mai bine de opt ani de zile a durat faimosul proces dintre mânăstirea Neamțu și ministerul domeniilor, pentru revendicarea celor 18.000 hectare de pădure, pe care în mod samavolnic ministerul domeniilor le încălcase. Imensa pădure revenind în patrimoniul vechiului lăcaș de cultură, dacă ar fi fost exploatată direct de către sfânta mânăstire, aceasta ar fi realizat importante venituri, dând posibilitatea mânăstirii să-și recapete faima de altădată, când întreținea spitale, avea un seminar monahal, farmacie, tipografie, etc.

Ori această faimoasă avere a încăput în mâinile jidanilor: Nagler din Cernăuți, izgonit dela fondul bisericesc, unde a mâncat pădurile Bucovinei; Gotfrid și Șechter, din Tg.-Neamț.

Iată deci că și aici plosnița iudaică și-a înfipt ghiara.

De îndată ce au instalat ferestraele, jidanii ca o sfidare au arborat în vârful burlanului fabricii ca să fâlfâie, steagul roșu, batjocorind prin aceasta comemorarea celor 433 ani dela moartea lui Ștefan Vodă cel Mare și Sfânt, ce se prăznuia în creier de munte, la cetatea dela Tg.-Neamț.

Nu știm ce măsuri au luat autoritățile, căci faptul ca și cum nici nu s'ar fi petrecut. Numai datorită intervenției vizitatorilor aflători în sfânta mânăstire, indignați de sfidarea iudeo-bolșevică, steagul roșu a fost coborît.

Moscova înăsprește propaganda anti-religioasă

Moscova. — **De curând s'a ținut la Moscova o conferință a agitatorilor din organizația celor „fără Dumnezeu", la care a luat cuvântul și conducătorul organizației, Iaroslawski-Belmann, vorbind despre noile obiective ale unei cât mai intense propagande antireligioase. La conferință, au luat parte peste 2000 funcționari ai organizației „fără Dumnezeu".**

Informațiuni

❖ **In legătură cu cele două reportagii apărute zilele trecute în „Porunca Vremii", despre întâmplările dela MATERNITATEA din Cernăuți, primim o întâmpinare din partea d-nei doctor Carmen Anghelide Georgescu. In această întâmpinare, d-na doctor Carmen Anghelide Georgescu ne arată că informațiile publicate în ziarul nostru n'ar corespunde adevărului Pentru lămurirea acestui caz, corespondentul nostru din Cernăuți a fost înștiințat să ne trimită actele legale justificative.**

Vom reveni.

❖ D. VALERIU POP, ministrul industriei și comerțului, a avut eri o conferință cu d-nii C. T. Teodorescu, vice-guvernatorul Băncii Naționale, Eug. Savu și I. Romniceanu, administratori delegați la B. N. R., în care s'au discutat condițiile ce se impun exportului nostru pentru lunile viitoare.

❖ *PRINTR'O decizie ministerială, d. ing. Al. Șeibulescu, subdirectorul industriei din ministerul industriei și comerțului, a fost delegat în comitetul de direcție al contingentării, pentru tot timpul concediului d-lui Cezar Popescu, directorul industriei.*

❖ La școala de agricultură din Geoagiu, județul Hunedoara, sunt vacante 20 burse pentru clasa I și 20 pentru clasa II. Se primesc absolvenți a patru și a șase clase primare. Elevii bursieri primesc masa și locuința gratuit. Informațiuni amănunțite la direcțiunea școalei.

❖ *In ședința comisiunei permanente a Corpului Contabililor, secția Ilfov luându-se în discuțiune situația experților cari nu și-au achitat cota de 5% din onorariu pe ultimii 5 ani — s'a hotărît întocmirea unui nou tablou pentru tribunal în care vor fi trecuți numai aceia cari și-au completat actele dela dosar — studii și cetățenie,* cum și achitarea cotizației și a cotei de 5%.

❖ **FEMEI, BARBAȚI! Nu mai cumpărați dela jidani articole cosmetice, parfumerii, creme, săpunuri rufe, toaletă, ras, lacuri, unsori, cremă ghete, lichioruri, șampanie, esențe, siropuri, etc. Fabricați-le acasă fără cunoștințe speciale sau instalații costisitoare. Broșura 158 rețete-instrucțiuni făcute chimist expert lei 125 „Laboratory" General Dona 14, București.**

Intâmplări din Capitală

RODUL DRAGOSTEI ?

Azi a fost înaintată parchetului fata Maria Toslăvan, de 16 ani, din str. O n-rul 1 (parcelarea Jianu). Născând un copil ea l-a sugrumat și îngropat pe un maidan din apropierea casei. Niște câini i-au desvăluit însă fapta.

VROIAU SA MOARA IMPREUNA

Aseară pela 9 s'au închis într'o cameră din str. Transilvaniei 28, etaj II, tinerii Șerban Nichita, de 20 ani, și Elisabeta Zaharia, de 12 ani, unde, pentru că nu erau lăsați să se căsătorească, au băut spirt denaturat amestecat cu esență de oțet.

In nesimțire ei au fost transportați la spitalul Colțea.

LA MUNCA SILNICA

Agenții siguranței generale au reușit să aresteze după o urmărire îndelungată prin comunele județului Teleorman, Ialomița și Ilfov pe membrii unei periculoase bande de hoți.

Ei sunt în număr de opt și au fost condamnați 2 la 15 ani iar ceilalți la 20 ani muncă silnică.

Toți au fost înaintați parchetului Teleorman.

DESCINDERI FRUCTUOASE

Făcând descinderi la mai multe cafenele, unde se știa că se joacă jocuri de noroc d. inspector Cionța însoțit de o brigadă de agenți a arestat 25 infractori cu caziere, 7 dezertori sau în neregulă cu situația militară, 20 inși fără acte de identitate și 5 urmăriți cu mandate de arestare.

PALATUL JUSTIȚIEI

JIDANCA RACHELA WEINTRAUB A FOST ELIBERATA

Camera de punere sub acuzare a judecat apelul declarat de jidanca excroacă Rachela Weintraub, în contra hotărârei tribunalului, prin care se dispusese arestarea ei.

După lungi desbateri, camera ținând seama de bătrânețea infractoarei pistruiate și de starea ei sanitară (fiindcă știți că suferă de afecțiuni cardiace), i-a admis apelul dispunând punerea ei în libertate provizorie, contra cauțiunei de 40.000 lei (are jidanca bani, fiindcă a făcut afaceri)...

In urma acestei deciziuni, cabinetul 9 instrucție a făcut formalitățile de eliberare.

ION PODARU A FOST ADUS LA CABINETUL DE INSTRUCȚIE

Ion Podaru, autorul crimei săvârșită asupra Mariei Grădișteanu, din strada Lirei, a fost adus la cabinetul II instrucție.

D. prezident Zlatcu lucrează la redactarea ordonanței, prin care fapta lui Podaru ar fi calificată „crimă de omor" în loc de, crimă neisbutită, cum fusese calificată până acum.

Deci situația se va agrava, în cazul acesta.

ALT EXCROC ARESTAT

Titularul cabinetului II instrucție a emis mandat de arestare împotriva lui Dumitru Frangopol zis Lucian, care este trimis în judecată pentru excrocherie.

Acest individ a excrocat o serie de debitanți de tutun, cărora le cerea cutii de țigări, ziare și restul la o hârtie de o mie, apoi simula că-și duce pachetele la mașină și că aduce imediat mia, dar când se ducea, dus era...

MANDATUL LUI H. FRAȚILA A FOST CONFIRMAT

Tribunalul Ilfov, secția VI, în completul d-lor Pănculescu, Panaitescu, procuror fiind d. Marcovici, a confirmat mandatul lui Haralambie Frățilă.

SATIR BLESTEMAT

D. jude instructor Zlatcu, locțiitorul titularului dela cabinetul 9, a dat mandat de arestare contra bestiei care răspunde la numele Martin Covaci, din calea Rahovei 50, care a violat o fetiță de 8 ani, transmițându-i și o boală venerică.

FRAUDELE DELA ECONOMATUL C.F.R.

Se cunosc împrejurările, în care s'au produs fraudele dela Economatul C. F. R., în valoare de 400.000 lei, de către casierul Gheorghe Costinescu.

Eri a fost adus la cabinetul 6 instrucție Eugeniu Vasilescu, șeful direct al cabinetului pentru confruntare.

BANCRUTA SIMPLA

Titularul cabinetului V instrucție a dat ordonanță definitivă, pentru bancrută simplă, contra lui Ion N. Cristescu, din strada Vuzișor 58, care făcând comerț de vite, n'a ținut registre regulate și la 23 Martie, când a fost declarat în stare de faliment, n'a făcut declarații de încetarea plăților.

ȘEDINȚA CONTRADICTORIE

D. jude instructor al cabinetului V instrucție a fixat data de 13 August, pentru ședință contradictorie, pentru asasinul Tonegaru.

Un Cămin gol ?

Eram dezolați, nevasta mea și eu, după nouă ani de căsătorie, de a vedea căminul nostru deșert. Căci desmierdările unui bun câine sau cântecele unui canar nu erau suficiente, la anumite ore, de a înveseli un interior. Trebuia să ne gândim la viitor. La drept vorbind nu îndrăzneam. Vă mărturisesc că amintirea unui „accident" din tinerețe mă urmărea. Mă temeam, copilul nostru să nu sufere, din această cauză. Medicul m'a liniștit prescriindu-mi o cură de PAGEOL. Avem un frumos copil, viguros. Și acum în căminul nostru recunoscător Casei d-voastră avem raza de soare.

Georges T. Gaillac (Tarn)

Pageol-ul nu numai că face să înceteze orice scurgeri, dar el ucide în acelaș timp microbul, grozavul gonococ, urmărindu-l până în cele mai ascunse înfundături. Este o antisepsie de „jos în sus" totdeauna sigură, pe care el singur poate să o asigure. **Pageol** vindecă maladiile blenoragice, cistite, etc... chiar cele mai vechi.

La farmacii și droguerii.

Creștini

Vizitați magazinul „CONSUMUL IMPERIAL" din str. Nicu Golescu 11 lângă Atheneu, unde veți fi serviți cu toate articolele de coloniale și băuturi, cu cele mai reduse prețuri. Serviciul prompt și la domiciliu. Telefon 3.37-05

Vasile Moiș

ULTIMA ORĂ

Formidabila reacţiune naţională a d-lui prof. N. Iorga

— Ilustrul creator de cultură românească în centrul ofensivei naţionaliste. Cu d. N. Iorga nu se glumeşte. Măsuri extraordinare pentru apărarea şi cinstirea altarelor creştine. —

— Obrăznicia judaică la stâlpul infamiei —

Toate nădejdile noastre, legate de sufletul strălucitului apostol al ideii naţionale, se împlinesc mai curând decât ne aşteptam. D. prof. Nicolae Iorga dă ţării — dela o zi la alta — o satisfacţie, revarsă asupra durerilor ei, din plin, un balsam, pe care trei ani de luptă inimoasă naţionalistă n'au fost, totuşi, în stare să ni-l aducă.

Intr'adevăr, aseară târziu am aflat că d. profesor Iorga, — recunoscător presei naţionaliste, care-i urmăreşte impulsurile sufleteşti, — a luat de îndată o serie de măsuri efective, cari constituesc o adevărată revoluţie naţională.

LIGA CULTURALA ŞI COMISIUNEA MONUMENTELOR ISTORICE IN ACŢIUNE

Astfel, întreaga acţiune pentru apărarea sfintelor noastre lăcaşuri creştine a fost pusă sub ocrotirea „Ligii Culturale" şi comisiunei Monumentelor istorice.

Fără nici o clipă de zăbavă, cu ajutorul premilitarilor, se vor începe, chiar din zilele acestea, reparaţiile necesare sfintei Biserici a Udricanilor.

Străzile din jurul acestei Biserici, străzi pe care obrăznicia jidănească — alungând orice urmă de trecut românesc — le-a intitulat : dr. Iuliu Barasch, dr. Beck, Niemerower, **etc., îşi vor recăpăta numele istorice, ale voevozilor cari au trăit în timpul când s'a ridicat Biserica Udrican.**

In afară de aceasta se va cere primăriei de Negru, în raza căreease află Biserica Udrican, să

D. PROF. N. IORGA

procedeze, fără întârziere, la facerea formelor legale pentru decongestionarea şi desasfixierea Bisericii Udrican, de toate imobilele şi blockhouse-urile cari reprezintă o nerusinată provocare judaică.

Apărarea celor 50 de biserici ale Capitalei

Măsurile d-lui prof. Iorga sunt însă departe de a se opri la jumătate de drum. Exponent suprem al sufletului românesc, marele nostru istoric înţelege să ducă acţiunea sa până la izbânda definitivă.

Astfel, toate cele 50 de biserici ale Capitalei, despre cari I. P. S. Patriarh Miron a spus, la sărbătorirea organizată de „Porunca Vremii", în Aprilie trecut, d-lui prof. A. C. Cuza, la Ateneul Român, că sunt gata să-şi închidă porţile din lipsă de drept - credincioşi, vor fi puse, de d. prof. Iorga, sub ocrotire creştină efectivă.

Cum? Mintea larg cuprinzătoare a strălucitului nostru luptător naţionalist, a găsit calea. Cele 50 de Biserici părăsite vor fi puse, fiecare, sub ocrotirea şi grija unei şcoli din Capitală. Elevii, profesorii, părinţii şi rudele acestora, vor fi obligaţi să stea de strajă în jurul câte uneia din aceste Biserici, să ia parte, în toate Duminicile şi sărbătorile, la slujba religioasă şi să dea, pe toate căile cu putinţă, strălucirea ce se cuvine acestor altare, să le reînsufleţească în vechea credinţă şi să le scoată din asfixia în care le-au condamnat jidanii.

ROLUL „PORUNCII VREMII"

Cu desvăluirea soartei triste în care au fost obligate să trăiască aceste lăcaşuri creştine, şi cu dirijarea reînvierii lor spirituale a fost chemată să se ocupe „Liga Culturală".

„Porunca Vremii" va face o serie de anchete şi va aduce public la cunoştinţa ţării această răscolitoare acţiune naţională de priveghere şi de apărare creştină, precum şi toate constatările Ligii Culturale cu privire la jalea Bisericilor noastre. Acţiunea se va întinde pe toată ţara, durerile Bisericilor şi mănăstirilor noastre gâtuite de jidani urmând să fie aduse la cunoştinţa „Ligii Culturale" şi „Poruncii Vremii".

RAFUIALA ŢARII CU PRIMARIA CAPITALEI

D. prof. Iorga a fost informat, în acelaş timp, că jalea Bisericii Udrican se datoreşte în mare măsură şi inconştienţei primăriei Capitalei sect. II Negru) care, deşi a expropriat, Bisericii Udrican, numeroase terenuri făcute et aanie încă de pe vremea boerului Udrican, totuşi nu i le-a plătit, nici până azi.

In vreme ce s'au dat sume considerabile Comunităţii jidoveşti dela Negru, primăria s'a făcut vinovată de a nu fi achitat un ban din milioanele pe cari le datorează Bisericii, ca preţ de expropriere. Bani cu care Biserica Udrican ar fi putut să-şi facă unele lucrări şi să nu ajungă în starea de plâns în care a găsit-o marele nostru Apostol.

OMUL BINECUVANTAT DE DUMNEZEU

Fulgerătoarea acţiune a d-lui prof. N. Iorga, promptitudinea cu care acest mare suflet a trecut la o serie de măsuri efective pentru apărarea Bisericii, au produs un entuziasm extraordinar în Capitală. De două zile, par'că, o nouă stare de spirit domină Românismul din inima ţării. Un robust optimism a pus stăpânire pe suflete. Mai ales că ieri, concomitent cu măsurile luate de d. prof. Iorga, s'a produs şi cea mai violentă reacţiune, înregistrată până azi, împotriva obrăzniciei inconştiente jidăneşti.

„Judaica"

Ce s'a întâmplat, într'adevăr? Continuând ancheta întreprinsă pe chestia împărţirii Palestinei, ziarul „Curentul" a publicat ieri răspunsul jidanului W. Fildermann. Răspuns de-o crasă — şi fără precedent — obrăznicie.

Nerusinarea lui W. Fildermann a mobilizat toată revolta marelui nostru profesor care, chiar pe ziua de ieri, imediat ce-au apărut declaraţiile lui Fildermann, s'a grăbit să publice în „Neamul Românesc", sub titlul „JUDAICA", următoarea drastică punere la punct :

„Răspunsurile" pe care le-au dat în „Curentul" doi intelectuali evrei, dintre cari unul e cunoscutul doctor Filderman, nu pot rămânea fără ce se cuvine autorilor lor, căci mai ales cel din urmă a întrecut orice măsură în ce priveşte ce se poate spune, ca absurdităţi logice şi ca mojicii de formă, poporului românesc în ţara pe care el şi-a făcut-o, el şi-a apărat-o, el şi-a mărit-o şi el înţelege a şi-o şi stăpâni. Credinţa unora din alogeni şi din intruşi, că acesta e singurul sat fără câini din lume, trebuie zdrobită, şi nu cu sparger de geamuri şi de capete, care n'au dus la nimic, ci cu înfruntarea hotărită a unor asemenea obrăznicii.

„Deci, într'o serie de articole, acela care a scris despre trecutul Evreilor în România un întreg studiu în Memoriile Academiei Române, deci pe basa unor mărturisiri istorice care nu se pot răspinge — cărticică uitată în ţara în care nu se cetеşte mai nimic de temeiu — va arăta prin ce grosolane mijloace de falsificaţie se încearcă a face din România, nu ţara care a primit străini pentru a i se arăta recunoştinţă, ci un fel de vag teritoriu cu indigeni, în parte proşti, în parte conrupţi, în care se poate colonisa.

„Căci de aceasta e vorba : de o colonisare.

„Ea trebuie demascată de cine ştie.

„Ea trebuie împiedecată de cine poate.

„Cu aceste afirmări începem, şi cu aceste afirmări vom isprăvi".

IN PLINA LUPTA

Pălmuirea jidanului a dezlănţuit o imensă satisfacţie în opinia publică românească. Zeci de telefoane aseară, ne-au cerut să transmitem marelui nostru cărturar, toată recunoştinţa ţării şi hotărîrea de a urma, fără şovăire, pe Apostolul întregirii noastre naţionale, pe drumul pe care el îl deschide azi noui eliberări.

D. prof. Iorga este, din nou, în centrul însufleţirii româneşti. Strălucitul nostru Nicolae Iorga reînvie anii de simţire şi de intransigenţă dela 1906-1910.

Nicolae Iorga îşi poartă, din nou, neamul pe drumul biruinţei. Trăiască Nicolae Iorga!

dr. i. r.

Lăcrămăm, d-lor generali!

Am citit în ziarul „Curentul", ca răspuns la ancheta acestui ziar în chestia împărţirii Palestinei, şi declaraţiile „Frontului ostăşesc naţional".

Suntem profund întristaţi. Dacă n'am şti că acolo e strânsă generaţia războiului, puţin ne-ar păsa. Dar cum FRONTUL OSTAŞESC NATIONAL îşi face un titlu de mândrie din a afirma patriotismul acelora cari au sângerat pentru Patrie în război, nu putem să tolerăm laşitatea.

Să vedeţi, pe scurt, ce se 'ntâmplă :

FRONTUL OSTAŞESC NAŢIONAL răspunzând acestei anchete, recunoaşte că există o primejdie jidovească, că Românii au ajuns să trăiască viaţă de robi în ţara lor şi că se impune să scăpăm de jidani, cărora trebuie să li se găsească un loc de refugiu, un stat, o Patrie. Prin urmare îşi mărturiseşte ca şi noi, printr'o profesie de credinţă, grija de soarta ţării, nevoia de a se lua măsuri în contra jidanilor. E acesta sau nu antisemitism? Desigur. Fiindcă antisemitism nu înseamnă să-i spânzuri pe jidani, să le tai capetele sau să le spargi geamurile. Inseamnă acţiune pentru zădărnicirea primejdiei izraelite.

Or după ce face aceste mărturisiri de credinţă, „Frontul ostăşesc naţional" adaugă: „drept încheere, „Frontul ostăşesc" subliniază că toate consideraţiunile şi propunerile sale N'AU NIMIC COMUN CU MIŞCAREA ANTISEMITA, care nu face parte din programul său. Propunerile şi dezideratele exprimate nu isvorăsc din antisemitism ci dintr'un luminat patriotism"...

Mă rog, ce însemnează asta? Cum trebue calificată această afirmaţie, mai ales când ea vine din rândurile acelora cari fac din curajul atitudinei lor, un titlu de supremă mândrie ostăşească? Vreţi să-i trimiteţi pe jidani în Africa, şi asta înseamnă filosemitism ?

E dureros. E penibil. Mai ales că ştim precis că foştii ostaşi ai războiului n'au nici în clin nici în mânecă cu jidanii dezertori şi spioni de pe front.

Ce să creadă ţara, d-lor generali din FRONTUL OSTAŞESC NAŢIONAL ?

Răsboiul chino-japonez în plină desfăşurare

Oraşul Hankau în flăcări. Unităţile de răsboiu japoneze, din portul Shanghai, sporesc mereu. Este ameninţat şi oraşul Kalgan

Tientsin, 12 (Rador). — **Trimisul special al Agenţiei Havas transmite:**

In cercurile oficioase japoneze se crede că o ofensivă a forţelor japoneze este iminentă, dacă trupele trimise de guvernul din Nanking în nordul Chinei şi evaluate la 300.000 oameni, continuă să mai înainteze spre nord.

ORAŞUL HANKAU ÎN FLACARI

Tokio, 12 (Rador). — **O telegramă din Peking anunţă că trupele japoneze au atacat şi bombardat oraşul Hankau. Trupele chineze rezistă şi contra atacă, cu toată intensitatea bombardamentului.**

Oraşul este în flăcări.

Trupe de întărire chineze înaintează în direcţia provinciei Jehol.

*

Nanking, 12 (Rador). — **Forţele chineze care apără localitatea Nankau aparţin diviziei 89 din Shansi.**

Din primele ştiri reiese că trupele japoneze au atacat Nankaul, dar au întâlnit imediat o rezistenţă viguroasă. Japonezii au început atunci să bombardeze oraşul cu obuze de mare calibru, explozibile şi incendiare.

Oraşul Nankau a luat foc şi arde dintr'un capăt până în altul.

Din sursă japoneză se anunţă că trupele japoneze au înaintat şi ocupat poziţii în vecinătatea imediată a oraşului.

PORTUL SHANGHAI ÎNTARIT DE JAPONEZI

Shanghai, 12 (Rador). — *Portul Shanghai are aspectul unei baze navale japoneze. In adevăr, patru crucişetoare şi opt distrugătoare japoneze se află în port şi alte 12 vase de război au ancorat în faţa portului.*

Vasele de război sosite în cursul zilei de eri descarcă imense cantităţi de muniţii şi provizii.

SATENII SE REFUGIAZA LA PEKING

Peking, 12 (Rador). — **Numeroase detaşamente japoneze, dispunând de tancuri, au plecat de la Peking direct la Hankau.**

Un mare număr de săteni din împrejurimile Pekingului au sosit la porţile oraşului, cerând să fie lăsaţi să se refugieze între zidurile cetăţii. Aprovizionarea oraşului se face cu foarte mare greutate. Băncile locale au avansat fonduri pentru cumpărarea de orez din Annam.

S'au luat măsuri de precauţiune în cartierul legaţiilor, în urma svonurilor că se pregăteşte un atac contra ambasadei sovietice.

*

Shanghai, 12 (Rador). — Se confirmă că autorităţile japoneze au cerut primarului chinez din Shanghai să retragă imediat garda chineză şi să distrugă toate lucrările de apărare din jurul oraşului.

Un reprezentant al marinei japoneze a prezentat aceiaşi cerere, dar sub formă de ultimatum, generalului Yanghu, comandantul garnizoanei din Uonsong, din apropiere de Shanghai.

*

Nanking, 12 (Rador). — Alte trei vase de răsboi japoneze au sosit în portul Shanghai, astfe că numărul unităţilor de răsboi japoneze în acest port este de 27.

In cercurile guvernamentale chineze această concentrare de forţe japoneze a provocat o profundă îngrijorare. Sunt temeri că negocierile pentru soluţionarea incidentului petrecut la aerodromul de lângă Shanghai nu au fost încununate de succes întrucât marina japoneză a pus condiţii inacceptabile.

Ziua de mâine este decisivă pentru situaţia din Extremul Orient.

Starea de asediu proclamată la Shanghai

Shanghai, 12 (Rador).— Starea de asediu a fost proclamată pe teritoriul aflat sub dominaţia chineză, în regiunea Shanghai.

*

Tokio, 12 (Rador).— Comandamentul trupelor japoneze din China anunţă că forţele japoneze au ocupat azi dimineaţă staţia de cale ferată dela Nankau, din regiunea Peking.

*

TOKIO, 12 (Rador). — Agenţia japoneză „Domei" anunţă din Ientsin :

Primele lupte între trupele chineze şi cele japoneze au început în regiunea din jurul marelui zid chinez din provincia Ciahar.

Artileria japoneză a bombardat localitatea Nankau, unde mai multe clădiri importante au fost incendiate.

Autorităţile chineze au ordonat tuturor străinilor să evacueze oraşul Kalgan.

Cum scăpăm de jidani !

Incepând de săptămâna viitoare, „PORUNCA VREMII" va chema ţara la un referendum naţional, asupra celei mai arzătoare probleme de existenţă naţională :

CUM SCAPAM DE JIDANI !

Referendum-ul acesta, îşi va face mai întâi un punct de onoare şi de conştiinţă, din a clarifica definitiv temeiurile antisemitismului român, atât ca îndreptăţire morală, cât şi ca justificare istorică.

Tot ce este simţire românească îşi va spune răspicat cuvântul, în cadrul celei mai vaste anchete naţionale, ce s'a făcut până acum în România.

Succesul reportajului nostru definitiv recunoscut

Guvernul rămâne până la Martie?

Declaraţiile d-lui prim ministru Gh. Tătărăscu. Vom avea alegeri generale în Aprilie 1938?

— Deprimarea naţional-ţărăniştilor —

Aşa cum am anunţat încă de alaltăieri, situaţia politică s'a clarificat spre marea surprindere a partidului naţional-ţărănesc care, indus în eroare de comunicările unui personagiu neserios şi insuficient informat, *îşi închipuia că d. Tătărescu demisionează, guvernul trece în opoziţie, se deschide succesiunea şi d. Ion Mihalache* — în virtutea „CALMULUI ŞI RESPECTULUI", două calităţi inexistente la 14 Noembrie 1935 — *va fi chemat să alcătuiască noul cabinet.*

Dar consternarea şi dezorientarea au cuprins şi ziarele ultra-democratice cari şi-au făcut un sistem din intrigă, din insinuare, din minciună, din perfidie, din aţâtare şi din infamie.

„Porunca Vremii" *e un cotidian de atitudine fermă. Luptăm, cu curaj, pentru triumful ideiei naţionaliste. Ne-am tăiat un drum, care-i numai al nostru şi înţelegem să ne mişcăm pe el cu preţul oricăror sacrificii. Totuş, cultivăm informaţia politică. Cinstit şi obiectiv, pentruca opinia publică românească să se poată orienta asupra vieţei partidelor.*

SENTIMENTUL DATORIEI

Deaceea, încă din Iunie, când presa înfeudată finanţei internaţionale anticipa demisia guvernului şi susţinea că înainte de Septembrie naţional-ţărăniştii vor fi la cârma ţării, am scris că svonurile puse în circulaţie de salariaţii anumitor oficine, sunt fanteziste, că liberalii vor rămâne să împlinească patru ani de gospodărie.

Ne-ar fi fost comod şi agreabil să dăm sfoară în ţară că liberalii şi-au pierdut suportul electoral,

vor părăsi cârma statului. Grija de-a informa obiectiv, cititorii, însă, dorinţa de a ţine în curent ţara cu evenimentele reale cari se produc, ne-au impus selecţionarea ştirilor, filtrarea materialului informativ.

Azi putem constata, cu adâncă satisfacţie, că opinia publică a fost prompt şi exact informată de **„Porunca Vremii"**, asupra a tot ce s'a petrecut în ultimele două luni. Serviciul nostru de reportaj politic a dat dovadă nu numai de nedesminţită bună credinţă, ci, în acelaş timp, şi de informare serioasă şi obiectivă, pe când alţii şi-au indus în eroare cititorii, servindu-le fapte inexistente puse la cale în marele laborator, alimentat de aceia cari urmăresc dinamitarea cu orice preţ, a statului.

AUDIENŢA PRIMULUI MINISTRU LA SUVERAN

D. Gh. Tătărăscu, preşedintele consiliului de miniştri, a fost primit ieri în audienţă şi reţinut, apoi. la dejun, de M. S. Regele Carol II. După amiază, când a părăsit pa-

D. GH. TATARASCU

latul regal, şeful guvernului — solicitat de gazetari — a făcut următoarele declaraţii :

— „Am avut o audienţă de lucru, în decursul căreia am raportat M. S. Regelui asupra celor petrecute în ţară în timpul absenţei Majestăţii Sale. Atât şi nimic mai mult".

GUVERNUL MERGE PANA LA CAPATUL MANDATULUI

Intrebat ce are de spus de campania deslănţuită de o parte din presă, cu privire la plecarea guvernului, d. Tătărăscu a precisat :

— „Tot ce s'a scris despre retragerea guvernului sunt bazaconii de vară. Guvernul merge până la capătul mandatului, care i-a fost încredinţat de Coroană şi de Ţară".

Prin urmare, s'au prăbuşit toate planurile acelora pe cari oficioasele naţional-ţărăniste îi aşezau la conducerea diferitelor departamente. Versiunile agenţilor provocatori s'au spulberat şi atmosfera penibilă creată în jurul acelora cari ne guvernează a fost împrăştiată.

Repetăm: d. Tătărăscu confirmă în totul reportajul politic al „Poruncii Vremii". Presa din Sărindar ar trebui să tragă toate consecinţele.

SUCCESIUNEA SE DESCHIDE IN MARTIE ?

Din declaraţiile categorice ale primului ministru se desprinde un fapt de o importanţă covârşitoare: guvernul nu se retrage înainte de a ajunge la capătul mandatului.

Se precizează că mandatul, după prevederile Constituţiei, ia sfârşit la 8 Februarie, când se împlinesc patru ani dela constituirea Corpurilor Legiuitoare. Urmează, aşa dar, ca Parlamentul, oricât s'ar părea de curios, *să-şi deschidă şi cea de-a cincea sesiune, procedare pe tema căreia s'au purtat discuţii aprinse.*

Pe de altă parte aflăm, însă, că e în intenţiunea d-lui Tătărăscu— din cauza unor evenimente însemnate ce se vor produce în toamnă — *să prooroge Corpurile Legiuitoare. Aşa că mandatul încredinţat de Coroană şi de Ţară ar expira la 8 Martie 1938, iar alegerile generale s'ar fixa* — după cum am arătat şi ieri — *pentru luna Aprilie. Până atunci guvernul ar avea vreme* — *ni se subliniază* — *să termine prima parte a înarmării, să motorizeze agricultura, să electrifice satele şi să repare o parte din şosele.*

DEPRIMAREA NAŢIONAL-ŢARANIŞTILOR

Declaraţiile d-lui Tătărăscu sunt de natură să constitue o surpriză neplăcută pentru partidul naţional-ţărănesc. D. Mihalache credea că va fi chemat telefonic dela Slănic-Moldova să i se dea mandatul de a alcătui guvernul.

De aseară, cercurile naţional ţărăniste sunt prizonierele desnădejdei.

Cum vor reacţiona?

Probabil că vor căuta să-şi dea seama că, atâta vreme cât nu-şi revizuiesc programul şi nu-şi fac un sever examen de conştiinţă, partidul naţional-ţărănesc este exclus dela succesiune.

Victor Mocanu

Ştiri şi polemici

M. S. REGELE CAROL II va vizita Luni pe M. S. Regina Maria, care urmează să se instaleze pentru o lună la Bran.

*

SAPTAMANA aceasta se va ţine un nou consiliu de miniştri care va avea să stabilească programul de activitate până la toamnă.

*

MASONUL Mihail Sadoveanu, directorul suratelor din Sărindar, a primit o lecţie românească la Turtucaia, pe când se afla la un restaurant.

S'a convins că există o conştiinţă creştină, care reacţionează?

*

O CONSFATUIRE intimă a avut loc aseară între d-nii Gh. Tătărescu, Ion Inculeţ şi R. Franasovici.

S'au examinat punctele programului de activitate al guvernului.

*

D. VICTOR ANTONESCU, ministrul afacerilor străine, a primit în audienţă ieri după amiază pe d. Ugo Sola, ministrul Italiei.

*

MINISTERUL educaţiei naţionale a hotărât să acorde preoţilor care se angajează să servească 10 ani în Secuime ca învăţători, dreptul de a se prezenta la examenul de capacitate pentru învăţători, cu începere din această sesiune.

*

AFIRMAM cu preciziune, că nu se va face nici o remaniere a guvernului. Mai târziu se va proceda doar la completarea vacanţei din fruntea ministerului de agricultură şi domenii.

*

ASEARA a plecat la Sinaia d. Grigore Iunian, care se va înapoia în Capitală Sâmbătă seară.

*

IN VEDEREA apropiatului consiliu al Micii Înţelegeri, la ministerul de externe se fac intense pregătiri. Intâlnirea celor trei miniştri de externe ai statelor Micii Înţelegeri va avea loc la Sinaia la sfârşitul acestei luni.

*

GEORGIŞTII ne înformează că nu se duc tratative cu partidul liberal în vederea reîntregirii, aşa cum anunţă fituicile jidoveşti de un leu.

*

IN CURSUL săptămânii viitoare vor începe lucrările de dărâmare a pavilioanelor construite din paianţă în parcul „Regele Carol II", în locul lor urmând a fi construite pavilioane de beton în care primăria municipiului va organiza o expoziţie permanentă.

*

FORURILE naţional-ţărăniste vestesc ţara, care le-a respins, cu indignare, democraţia, că la toamnă pornesc campania de răsturnare a guvernului.

...O răsturnare la fel cu revoluţia plănuită la 15 Noembrie 1935?

*

S'A APROBAT trecerea în rezervă, pe data de 20 Iulie, a generalului de divize Mihail Ionescu, fiind numit, pe aceeaşi dată, membru în consiliul de administraţie al regiei autonome C. F. R.

*

IN URMA ploilor torenţiale ce au căzut în ultimul timp în Bulgaria şi Jugoslavia, şerpii din regiunile inundate, au invadat judeţul Dolj.

Prefectura judeţului şi serviciul sanitar judeţean au luat întinse măsuri pentru stârpirea lor.

*

IERI a fost înaintat ministerului de finanţe procesul verbal de contravenţie încheiat de organele vamale şi ale poliţiei portului Constanţa împotriva vaporului „LOLA", care, după ce a încărcat 36 vagoane cu armament pentru Spania guvernamentală, a încercat să fugă din port.

Cuantumul contravenţiei e de 63 milioane lei.

*

Viena, 12 (Rador). — **Ziarele anunţă că d. Litvinov, comisarul poporului pentru politica externă a Sovietelor se află în Capitala Austriei, într'un strict incognito.**

Motivul vizitei la Viena a d-lui Litvinov ar fi nevoia de a consulta medicii vienezi.

După două zile d. Litvinov va merge la Karlovivary spre a face cura.

*

Buenos Aires 12 (Rador). — *Oficial se anunţă că Argentina a hotărât să construiască 8 noui distrugătoare.*

*

..MOSCOVA, 12 (Rador). — **Agenţia „Tass' transmite :**

Mareşalul Voroşilov, comisar al poporului pentru Apărarea Sovietelor a ordonat trecerea în rezervă a soldaţilor angajaţi pe termen lung din armata sovietică, precum şi a unora din elementele trupelor de graniceri şi ale trupelor de sub comanda comisariatului de Interne, al căror termen de angajare a expirat.

Eliberarea lor se va face în cursul lunilor Octombrie, Noembrie şi Decembrie 1937.

Simultan s'a publicat ordinul mareşalului Voroşilov prin care sunt chemaţi să se prezinte în cursul lunii Septembrie spre a-şi face serviciul militar activ în armata roşie toţi cetăţenii născuţi în anul 1915, cari n'au fost chemaţi sub arme în 1936, precum şi întreg contingentul 1916.

Români şi Romance!

Urmăriţi în pag. III-a chemarea pe care, din iniţiativa d-lui profesor N. Iorga, am adresat-o ţării, pentru apărarea sfinteior noastre Biserici creştine.

Jertfiţi, din cât de puţinul vostru, pentru a închina slavă lui Hristos! Nu lăsaţi să se dărâme altarele credinţei noastre strămoşeşti!

Redactor responsabil: EUGEN VICTOR POPA

Tipografia ziarului „UNIVERSUL", str. Brezoianu 23—25 Bucureşti

6 pagini 3 lei

ANUL VI, No. 827 Sâmbătă 14 August 1937

Taxa poştală plătită în numerar conform aprobării Dir. Gen. P.T.T. No. 118.370/1934

BIBLIOTECA CENTRALĂ „ASOCIAȚIUNEA" SIBIU

Porunca Vremii

TRIBUNA ZILNICA DE LUPTA NAȚIONALĂ ȘI CREȘTINĂ

Abonamente anuale: Lei 1000 pentru instituții și sprijinitori; Lei 800 pentru orașe; Lei 600 pentru sate. Se primesc și abonamente pe 6 și 3 luni

Ori ce sumă se poate trimite prin Casa de economii și Cecuri poștale (CEC) astfel: ABONAȚII PENTRU CONTUL 1221; DEPOZIARII „ „ 10405

Director: Dr. ILIE RĂDULESCU

Redacția și Administrația: BUCUREȘTI 1, Str. Sărindar 18

TELEFON: Direcție, redacție 4.1853; Ad-ție, publicitate 4.1852

In imperiul roman, precum știți jidanii au avut tot mai multe rânduri, oarecari privilegii și drepturi politice cari au fost in cele din urmă ridicate pentrucă ei întrebuințau totdeauna aceste drepturi pentru exploatarea celor de alt neam.

VASILE CONTA

Nu precupeţiţi obolul vostru pentru Biserică!

Piei Satano din cooperaţie!

Cooperația înseamnă, alături de armată, apărare națională. Să punem mâna'n gâtul politicianismului mizerabil, dela cooperație!

de Dr. ILIE RADULESCU

Ne frământăm, de atâția ani, în această gazetă, să scoatem țara din marasmul, în care a intrat până'n gât, și să creem o conștiință colectivă, sănătoasă, capabilă să poarte pașii acestei țări pe drumul acelui fericit destin, la care are dreptul. Nu ne este cu putință, însă. Și vina nu este numai a mizerabililor cari rezistă pe pozițiile ticăloșiei lor, ori a țării care se mișcă greu. Nu. Vina este în mare parte și a noastră, cari ducem această luptă într'o doară, fără să stăruim cât trebuie în a înfiera abuzurile, fără să reușim a ieși din zodia de protestare romantică, spre a intra pe făgașul plin de sevă al realizărilor.

Ei bine, suntem hotăriți să punem, voinicește, degetul pe rană, să luăm de gât, așa cum n'am făcut-o până azi, pe toți nemernicii și, mai ales, să chemăm țara la acele înfăptuiri imediate, care trebuie să ne ducă la dezrobirea românească.

Pe această linie de simțire, trebuie să mărturisim că nu se poate vorbi de o desrobire, fără descătușarea noastră din neoiobăgia economică, totalitară, în care ne țin înlănțuiți jidanii. Or, la această descătușare economică nu se poate ajunge decât printr'o solidaritate reală, românească, în cooperație.

Cooperație înseamnă, pretutindeni, eliberare. Chiar din prima clipă în care, rudimentar și ca o pornire a subconștientului, a apărut cooperația, ea a luat ființă ca o protestare efectivă împotriva exploatării, ca o tendință de evadare a celor mulți și slabi din ghiarele celor puternici și nesățioși. In ce ne privește pe noi, Românii, în mintea lui Haret ca și a tuturor acelor idealiști cari i-au pus temeiurile în România mică, cooperația trebuia să fie mai ales o armă de rezistență, de luptă și de apărare națională, împotriva finanței străine și exploatării jidovești. Alături de armata țării, de apărarea pe hotare, cooperația trebuia să fie un scut de protecție națională în interior.

Ce-a fost cooperația înainte de război, ce-a rămas din tot idealismul acelora cari acum 30 de ani îi scrutau zările mântuitoare, știm! Cooperația n'a putut, până la declararea războiului, să atingă, fie și parțial, unul singur din obiectivele ei. Nu vrem să exagerăm. Recunoaștem că era și prea tânără. Adevărul istoric este, însă, acesta: cooperația n'a rupt nici unul din stâlpii exploatării, la care jidanii țintuiseră pe țăran și pe consumator. Dar dacă cooperația, de dinainte de război, a putut fi slabă, aproape inexistentă, ea a rămas totuși curată, pe linia ei de credință. Abuzurile politicianilor n'au putut stinge focul sacru, idealismul, celor dintâi pionieri ai ei. Cooperația n'a trăit anii de rușine cari i-au fost impuși după război, nu s'a transformat, așa cum a ajuns azi, într'o cloacă de afacerism mizerabil, într'un azil pentru pensionarea tuturor agenților electorali și, mai ales, într'un aliat credincios al exploatării jidănești.

Ce se petrece azi la cooperație, este o rușine. Popa Dron nu e singur. Îi țin tovărășie alți dezertori ai altarului, cari numai față de slujitori ai lui Dumnezeu n'au, jucând sârba, încârdășiți cu jidanii, pe cadavrul idealurilor de dezrobire economică românească, atât de scumpe cooperației. Voi închina, nu articole, ci pagini întregi, nefericitei noastre cooperații, care, sugrumate de politicianism și de jidani, trage să moară. Veți vedea ce-a ajuns cooperația: o simplă otreapă în ghiarele tuturor ghetto-urilor din țară, o biată epavă batjocorită de istericalele politicianiste ale unui bâlbâit, care se pretinde, mă rog, ministru al... cooperației, în sfârșit o gâscă de jumulit pentru atâția ciomăgași electorali, ca Popa Dron și ca Popa Arbore, ajunși zarafi, din slujitori ai Bisericii.

Fără să mă opresc azi asupra misiunii salvatoare pe care cooperația trebuie s'o aibă în eliberarea noastră economică, fără să stăruiesc asupra rușinei dela cooperație, întreb: ce rost au fețele bisericești în noroiul judeo-politicianist dela cooperație? Ne plângem, adeseori, și protestăm în contra lipsei de sentiment religios, care stăpânește țara, făcând ca atâtea altare să fie goale de drept-credincioși. De ce nu ne întrebăm oare, mai curând: cu ce evlavie poate să mai sărute, creștinul, mâna preotului și să-i primească împărtășania, când știe că mâna aceia e de zaraf, c'a numărat, până în clipa aceia, arginții spurcați ai exploatării jidovești, tovarășe cu popa la cooperație? Cum să existe pioșenie creștină la omul de pe stradă, când ei, vai Doamne! nu mai este la slujitorul altarului?

(Urmare în pagina 3-a)

D. MIHALACHE: — „Fir-ar al dracului cine-a mai scornit și năzbâtia asta de telefon. De trei luni aștept să mă sune, să iau puterea. Și, poftim, nu zbârnâie, al naibii telefon, deloc! Să-l iei d'aicia Strul!

Drama bisericilor, în cifre

X

de I. P. PRUNDENI

Ni se năruiesc bisericile. Vechile ctitorii domnești, ca și celelalte altare de închinare, se prăbușesc. Sub ochii noștri rânjesc nesfârșitele ruine sacre ale ortodoxiei românești.

Iar când nu cad zidurile sub biciuirea ploilor sau risipite de vânturi vrăjmașe, împrejurul bisericilor se cască imensul gol al creștinătății, enoriașii dispar, pe rând, alungați de invazia iudaică, goniți de năpraznica năvală acaparatoare a evreilor. Acolo unde altădată se așezaseră familiile creștine, s'au înfipt acum închinătorii lui Moise și toată pleava ghettourilor semite. In locul cuminteniei românești și a modestiei noastre de totdeauna, s'a instalat obrăznicia Blumenfelzilor arhimilionari și impertinența provocatoare a palatelor jidănești.

Penetrația izraelită, în Capitală mai ales, este sângeros confirmată de lipsa de credincioși în jurul curților bisericești.. Acolo unde altădată s'a ridicat un iconostas, existența lui dovedea prezența unei masive populații românești. Biserica Zlătari, biserica Șelari, biserica Negustori, biserica Olteni și celelalte nu sunt altceva decât mărturiile breslelor românești din jurul acestor altare. Unde sunt astăzi credincioșii bisericii Zlătari? Unde sunt credincioșii bisericii Șelari? Unde sunt credincioșii bisericii Negustori sau ai bisericii Olteni? Au dispărut. Au fugit din fața cuceritorilor jidani. Alte biserici zac sub apăsarea blockhausurilor semite: biserica din Sărindar geme sub greutatea montruozității arhitectonice a palatului „Dimineții". Una după alta bisericile cad în ghiarele jidovilor și sunt gătuite de stilurile cubiste ale vilelor iudaice, instalate strategic în vecinătatea altarelor creștine.

Iisus suspină părăsit în ghettou, sub ironia barbară a rabinilor.

La sărbătorirea lui A. C. Cuza, patriarhul Miron a vorbit de imensa tragedie a celor cincizeci de biserici văduvite de credincioșii lor de totdeauna. In emoționanta sa cuvântare, patriarhul a spus: — „In Capitala țării, care trebue să fie și să rămână sufletul românismului, peste cincizeci de biserici sunt amenințate a rămâne fără credincioși, fiindcă tot ce s'a vândut din locurile centrale, a intrat în mâini străine. Românii s'au retras la periferii. Asemenea constatări trebue să cauzeze multă durere sufletului fiecărui român. A nu reacționa înseamnează a porni cu capul plecat și resemnat pe calea PIEIRII, dar și pe calea RUSINII". Alarma dată de capul bisericii nu poate rămâne fără urmări.

Drama bisericilor din Capitală se oglindește mai bine în cifre. De aceea vom da aci o statistică senzațională în legătură cu altarele părăsite de credincioși.

Biserica Albă din calea Victoriei, din 134 familii creștine în 1920, mai are astăzi numai 38.

Biserica Amza, din strada Lascăr Catargiu, din 294, mai are 80.

Biserica Brezoianu, din str. Brezoianu, din 150, mai are numai 81 familii.

Biserica Ienei cu filialele ei Batiște și Bradu Boteanu, din 320, mai au toate la un loc 80 de familii.

Biserica Crețulescu din calea Victoriei, din 160, mai are 25 familii.

Biserica Oțetari, din 385, mai are 63 familii.

Biserica Sf. Gheorghe Nou, din 202 mai are 40 familii.

Biserica Sf. Gheorghe Vechi, din calea Moșilor, din 245 familii mai are 60.

Biserica Mina-Vergu, din str. Tudor Vladimirescu, din 196 mai are 24 familii.

Biserica Sf. Nicolae Jignița din calea Văcărești, din 284 mai are 25 familii.

Biserica Sf. Nicolae Sârbi din calea Văcărești, din 385 mai are 24 familii.

Biserica Sf. Nicolae Șelari, din str. Blănari, din 254 mai are 67.

Biserica Sf. Spiridon Nou din calea Șerban Vodă, din 263 mai are 89 familii.

Biserica Sf. Vineri Herasca din

(Urmare în pagina 3-a)

Destinul tineretului

de RADU GYR

De câtăva vreme, tineretul este din nou acuzat. Printre multiplele culpe ce i se aduc sunt și următoarele: deficiența intelectuală, lenea de a gândi, de a-și rotunji o concepție proprie; lipsa de spiritualitate; paupertatea ideilor naționaliste și a unei mistice înalte; primordialitatea instinctelor; absența unui conducător, a unui stegar care să concentreze în jurul său acest tineret „dezorientat"....

In fața atâtor grave învinuiri, rămânem uimiți. Cum, întregul tineret de astăzi compare ca acuzat pentru solemnii lui judecători morali?

De ce această confuzie elementară? Se știe că de mult, de câțiva ani, tineretul s'a despicat în două. Așa cum s'au despicat cele două lumi sufletești, de după război. Deoparte, lumea corupției, a trădării, a cancerului moral, a ateismului. Lumea veche, sub zodia vânată a Lucifericului. De altă parte, lumea nouă... O lume care-și caută menirile și îndreptarurile în spirit, în curățenie morală, în dragoste de neam și care-și îndreaptă privirile spre Crucea lui Iisus...

Puțină, restrânsă această lume, dar totuși există.

Aceiași mare și definitivă delimitare s'a produs și pentru tineret. Stau, astăzi, două tinereturi față în față, ca două tărmuri dimpotrivă, ca două lumi ce nu se mai pot întâlni vreodată. Nici o punte nu le mai unește. Nici un curcubeu comun nu se mai aprinde deasupra lor. Intre aceste două tinereturi se cască numai prăpăstii. Fiecare trăește sub semne diferite. Fiecare își urmează un destin propriu. Unul, înglodat până la coapsă în mocirle morale și 'n anarhie, se scufundă treptat, treptat. Intră în crepuscul, în noapte... Altul, cu fața spre răsăriturí de soare, primește în piept năvala dimineții deși drumul pe care merge e presărat cu pietre ascuțite și trece peste „muntele suferinții" și prin „pădurea cu fiare sălbatice", ține fruntea sus și calcă înainte, dârz spre lumină.

Arătam, nu de mult, într'un articol al nostru: „Intre generația bolnavă și generația legionară', cum s'a despărțit tineretul în două, prin râpe adânci, printr'un hotar indisolubil.

A fost generația noastră o generație pândită de primejdii, de când mijise în copilărie.

Exodul în Moldova, lazaretele de cercetași, vuetul crunt al războiului, tifosul exantematic, — iată această copilărie jefuită de zâmbet, tâlhărită de basme și vis... Adolescența ne-am petrecut-o în desmățul și funinginea epocei post-belice, în haosul prăbușirii valorilor etice, în permanenta tragică a exemplelor de corupție, cinism și lepădare de Dumnezeu. In imediată vecinătate, rânjeau naufragiile morale și obrazul roșu al comunismului... Oroarea pildelor de putreziciune sufletească venea de sus, dela cei cari ar fi trebuit să fie îndrumători pașilor noștri.

Iar când am început dramaticul colind, pentru a ne croi un drum în viață, o intrare onestă în tinerețea unei cariere, a unei profesiuni, am aflat numai zăvoare trase, numai uși înțepenite în drugi.

Da, da, pândeau mocirlele pretutindeni, iar desmățul și lichelismul ne momeau să ne aruncăm în brațele lor!... De ce nu a venit, atunci, din rândurile bătrânilor, nici un salvator, nicio călăuză pentru tineret? De ce nu a apărut, din rândurile celor cari azi ne mustră și ne ținutuesc la zid, marele pedagog?... Conducătorul, pedagogul, STEGARUL a trebuit să se ivească tot dintre noi. Tot un tânăr, din generația noastră, care să ia comanda și să ne implânte în suflete torța aprinsă a unui crez sfânt. Acest tânăr, al cărui proces sufletesc își începuse efervescența în timpul anilor universitari din 1921-22, a înălțat un steag și în fața îngenunchiat în fața unei icoane. Cei cari l-au urmat, de atunci și până azi, au rupt generația în două. Și au format tineretul legionar de acum. Cu pieptul deschis în fața istoriei, cu ochii țintă spre catapetesmele Mântuitorului, cu umerii grei de jertfele și pătimirile închinate Neamului.

In fața acestuia, învinuirile cad. Își vădesc gratuitatea. Deficiență intelectuală? Dar sunt o serie de tineri cărturari naționaliști cu cari ne mândrim.

(Continuare în pag. II-a)

Spiritul ordonator al latinității

Ducele Mussolini, într'un discurs rostit cu prilejul inaugurării unor edificii publice în Catania (Sicilia), — după ce a șarjat spiritul umanitarist anti-militar, afirmând că, „dacă un popor nu vrea să poarte propriile arme, va fi în cele din urmă obligat să le poarte pe acelea ale altora", — a spus că populația siciliană, care posedă o rasă mediteraniană dintre cele mai pure, a respins întotdeauna teoriile și practica revoluționară, întrucât REVOLUȚIILE SUNT UN PRODUS AL ORIENTULUI, fiind anti-istorice și îndreptate împotriva progresului viu al omenirei.

Preciziunea aceasta, necunoscută până acum în sistemul de gândire al creatorului fascismului, este foarte semnificativă, de oarece îl apropie de gândirea celui mai autorizat doctrinar al latinității, Charles Maurras. In adevăr, Charles Maurras, în una din operele lui, vorbind despre spiritul latinității a spus că numai acest spirit mediteranian a fost și este capabil de a da o cultură și o civilizație nemuritoare, omenirii. Spiritul latin este ordonator, el concepe viața națiunilor în funcția lor de creație spirituală care, din punct de vedere politic, exclude violența, revoluția. Acest spirit se bazează numai pe progresul firesc al omenirei, el nu forțează și nu diformează, prin revoluție sângeroasă, caracterul istoric al unei națiuni. In schimb Orientul,— înțelegând, bineînțeles, Orientul asiatic, — este refractar oricărei discipline spirituale și deci este stăpânit de o integrală anarhie a cărei consecință se constată în lipsa de creație de valori spirituale și în spiritul sanguin, revoluționar, în ordinea politică.

Acest adevăr, pe care și l-a însușit și Mussolini, este, desigur, o lege ruptă din spiritul și din experiența omenească, manifestată prin rase. Și în adevăr, dacă vom aminti numai revoluțiile sângeroase, anarhizante ale secolului nostru, vom vedea că ele au un caracter pur oriental, asiatic.

Astfel, revoluția comunistă și revoluția din Spania, sunt adânc vorbitoare. Este un adevăr bine stabilit că aceste revoluții au un caracter asiatic, cu precizarea că revoluția comunistă a fost deslănțuită și intensificată cu ajutorul agitației iudaice; — iar revoluția din Spania mărturisește într'un mod indiscutabil ce a însemnat, și vedem ce anume, infiltrația bolșevismului, care este comunism asiatic, în spiritul latin al spaniolilor.

Iar pentru a ilustra într'un mod și mai elocvent valabilitatea adevărului istoric stabilit de Charles Maurras și repetat de Benito Mussolini, — vom aminti revoluția fascistă. Ea s'a făcut fără vărsare de sânge, și s'a produs, ca o consecință firească a evoluției politice a statului italian a cărui existență era amenințată de comunism. Prin liniștita — aș zice: mediteraniana— reacțiune quasi-unanimă a nației, Italia a fost salvată de crimele revoluției comuniste, asiatice, care ar fi distrus nu numai statul național, dar chiar și sufletul și toate valorile culturale ale civilizației italiene.

Dar mai este ceva. In momentul de față, Franța trece printr'o gravă criză politică și spirituală. Spiritul latin al francezului este angajat într'o aprigă luptă cu spiritul asiatic, comunist, prin ale cărui asalturi și infiltrațiuni se urmărește deslănțuirea unei revoluții comuniste ca aceia din Spania. Insă, principial și logic vorbind, o asemenea revoluție nu e posibilă în Franța, cu toată invazia comunistă pe care o trăește Republica, din pricină că spiritul mediteranian al francezului este îndeajuns de oțelit prin istoria și cultura lui, pentru a putea face cu succes față oricărui atac.

Ștefan Ionescu

Ce cere jidanul Mișu (?) Weisman

(„Dați-ne drumul și în armată, în învățământ, în justiție, în toate funcțiunile publice, în toate ramurile de activitate, — și veți vedea că antisemitismul va dispărea ca prin farmec!" — Mișu Weisman, în „Curentul")

Da, jidanul MIȘU WEISMAN, cu pistrui și roșu părul,
Neamului pe care-l suge, azi îi spune adevărul!
Dar, ca să'nțeleagă Țara și mai bine spusa lui, —
Tălmăcind ce spune MIȘU, — săr și eu ceva să spui:

Zece lipitori în ceafă, — când ai sânge mult, — fac bine
Dar, cu mille pe trupu-ți, sug tot sângele din tine!
Asta cere MIȘU WEISMAN, Neam Român și adormit:
Supt de JIDOVI pân' la moarte, — n'ai mai fi ANTISEMIT!...

Radu Bardă

Camașa de forță

Scrie cu piciorul

IL CUNOAȘTEȚI pe Bleichen? E ziarist, tapeur și etalon economic al unei gazete care veghiază... să nu-i scape nici o afacere, nici o misitie rentabilă.

Bleichen a pățit-o ieri: și-a scrântit piciorul. Și a anunțat ziarul că nu mai poate scrie.

— „Eu cred că minți, i-a spus secretarul de redacție. D-ta ești cu piciorul scrântit de acum zece ani, adică de când ai intrat în gazetărie".

Marea

D. MIHALACHE se întâlnește la Slănic-Moldova cu un politician din Constanța.

— „Vii la serbările marinei, d-le Mihalache?

— „E imposibil! Am intrat așa de-adânc la apă, că nu mai am ce căuta la mare".

— „Vasăzică lipsești".

— „Voi trimite, însă, pe doctorul Lupu".

— „Bine, bine! Dar marea are apă și nu rachiu".

Amintire

AMARAT, d. Madgearu a povestit ieri o anecdotă cu un locuitor din Persia.

Persia?

Da! E la o svârlitură de băț de... Armenia.

— „Și"?

— „D. Madgearu la supărare își aduce aminte de locurile copilăriei".

Dezgropând trecutul nostru

Treptata invazie jidovească în Ţările Româneşti

Recensământul din *1831* s'a făcut sub buni auguri. Experiența celor două recensăminte a avut succes statistic și se poate vedea și astăzi, din dosarele păstrate în arhivele statului, studierea amănunțită a chestiunii evreești, care pasiona, de pe atunci, pe guvernanții noștri.

Rezultatul statistic se poate fixa astfel în cifre și pe orașe: Herța 1074 jidovi — 1020 creștini; Dorohoi 1123 jidani — 556 creștini, Botoșani 1477 jidani, 11886 creștini, Hârlău 363—197; Suceava (Fălticeni) 1470—859; Tg. Frumos 473—1556; Iași 17032—29973; Neamț (P. Neamț, Tg. Neamț și Buhuși) 1407-4298; Roman 1154-5051; Bacău 519—2300; Focșani 242—4442; Tecuci 70—1426; Galați 184—7863; Bârlad 373—6530; Vaslui 137—1304; Huși 266—4639. Așa dar dacă am totaliza, am observa imediat superioritatea elementului românasc acum 106 ani, astăzi căzut în desuetudine flagrantă.

Spre a ne face o ideie precisă să comparăm și cu populația de la țară pe același an, răspândită în cele 16 județe ale Moldovei dela 1831.

Herța 2803 capi de familie CREȘTINI — 111 jidani; Dorohoi 9777—149; Botoșani 8282—92; Hârlău 7241—76; Suceava 15776-236; Neamț 19433—135; Cârligătura 3508—20; Iași 13432—71; Roman 11152—68; Bacău 18340—84; Putna 21127-7; Tecuci 13116-41: Covurlui 7612—17; Tutova 11817—31; Vaslui 9655—83; Fălciu 9949—19. Din aceste date statistice, aflăm cifre cari vorbesc și ne spun că la țară, în anul 1831, începuse să se fixeze un număr mai mare, față de recensământul din 1803, care ne arată proporția invaziei.

Dela 1803 până la 1831, în răstimp de 28 ani creșterea a fost formidabilă, la care s'au adăogat și nașterile prolifice ale jidanilor din țară.

Intreaga populație a Moldovei avea atunci circa 920.000 suflete dintre care 37.000 evrei.

In 1803, am văzut că evreii locuiau numai în orașe. Moldova avea în acea vreme 5 târgușoare.

In răstimp de 28 ani s'au format 21 târgulețe cu masse compacte jidovești.

Pacea dela Adrianopol a fost o nenorocire pentru noi. Am deschis porțile tuturor străinilor: Unguri, Greci, Turci, Bulgari și jidani, cari au schimbat aspectul etnic al țării. Prigoana rusească a trimis valuri jidovești în Principate, deasemeni regimul auster al Prusei, cum și sărăcia țării i-au îndreptat spre noi. Toate elementele semite s'au grăbit să-și încerce norocul în Principate cu nădejdea că se vor îmbogăți într'o țară, unde pentru prima dată se vor pune în evidență izvoarele neexploatate de nimeni.

Dacă au reușit, se poate vedea astăzi după o sută și mai bine de ani.

După șapte ani, în 1838 s'au fixat iarăș în cifre statistici, a căror creștere se observă admirabil: Dorohoi 1550 capi de familie jidani, Botoșani, 3342; Suceava 1284; Iași 6341; Neamț 962; Roman 484; Bacău 769; Putna 357; Tecuci 83; Covurlui 332; Tutova 301; Vaslui 377; Fălciu 293.

Spre a nu ocupa prea mult spațiu arăt doar că totalul capilor de familii pe județe se fixează la 16475, iar pe orășele nereședințe și târgulețe un total de 3761 jidovi.

In capitalele județelor statistica glăsuește astfel: 4056 negustori creștini, *5087* meșteri creștini cu un total general de *9143* contracarați de *8437* negustori și meșteri jidani. In târgulețele principale totalul crestinilor (negustori și meșteri) este 1978 la care se opun *1934* de jidovi dintre care 1820 numai cârciumari la sate, contribuabili înscriși în roluri și registre de încasări.

Recensământul din 1838 ne arată un total de 80.000 suflete, cu o creștere de 116% în opt ani, cu medie anuală de 16.5%. Creșteri în orașele principale: Iași cu 69%, Piatra Neamț 241.5%, Focșani 256%, Fălticeni 278.6%, Huși 316.7%, Bacău 320%, Botoșani 600%.

Târgulețele dela 21 s'au ridicat la 42 în răstimp le șapte ani.

Puterea de invazie se vede că-i mare din cifrele ce ne-arată mărirea procentajului jidovesc față de elementul creștin în sudul Moldovei. Iar din registrele de încasări se observă tendința de a se sustrage fiscului ca și acuma.

In 1838 găsim 17971 capi de familie negustori ce locuesc în orașe și sate, în 1839, la un an diferență deci, registrul ne arată 10.632, ceeace însemnează că 7462 respectiv 45.5% au dat... bir cu fugiții.

Cifrele arătate sunt realități verificabile, ce ne îndrituesc să vedem în marea noastră problemă vitală, o primejdie națională, nici de cum una confesională, cum ni se aruncă vina.

Evidențiem un antisemitism științific, ce n'are nimic cu ura de rasă și prin urmare nici cu fanatismul religios de care suntem învinuiți continuu.

I. G. Dimitriu

SPORT

Turul ciclist

Amatorii de „bombe"

sau uite „turul" nu e „turul"

De câteva zile asistăm la un spectacol amuzant și... ciclist.

Se știe că d. V. Canarache, inițiatorul „Turului Ciclist al României" a anunțat că renunță de a mai organiza anul acesta importanta probă sportivă, deoarece direcțiunea A.N.E.F.-ului a refuzat să-i pună la dispoziție stadionul pentru sosirea concurenților.

Noi n'am discutat motivele. Am consemnat doar faptele. Și am regretat sincer că o probă sportivă de dimensiunile și mai ales de viitorul celor a „Turului Ciclist al României" a putut să sucombe atât de trist după numai doi ani de viguroasă și promițătoare existență.

Iată însă că acum câteva zile, un ziar sportiv de un leu, a aruncat pe piață o mare bombă:

„Turul" a fost salvat! „Sportul Capitalei" organizează Turul Ciclist al României!..."

Urmau o serie întreagă de subtitluri, fotografii, nume și cifre, mai mult sau mai puțin rotunde, alocate ca „prim fond" pentru organizarea marei întreceri cicliste.

Mărturisim că am avut un moment de satisfacție.

Am zis și noi: bine c'a fost salvat „turul".

Apoi ne-am recules. Ne-am amintit că „Sportul Capitalei, „Capitala de dimineață", „Capitala de noapte", „Capitala albastră", „Capitala cenușie" și toate celelalte „Capitale" — sunt aceleași ziare specializate în „bombe" care nu fac niciodată sgomot.

Ne-am amintit de cazul Platko (ce cast l-a găsit „Sportul Capitalei" pe sinistrul vânzător pestan) de „bomba": Auer la Etnikos și de toate celelalte neseriozități cotidiane ale acestor foițe gălăgioase dar inofensive — și am făcut imediat toate rezervele asupra senzaționalei știri.

Și se pare că nu ne-am înșelat.

Cel puțin până acum „bomba" n'a făcut explozie. Par'că ar fi umplută cu tărâțe.

Comunicatul alăturat, pe care-l primim din partea federației de ciclism, ne scutește de alte explicații. Îl redăm în extenso:

COMUNICAT

„Biroul federal F.R.S.C. a constatat, în cursul zilei de azi, cu cea mai mare surprindere, că persoane cari n'au nici un fel de legătură cu organizarea Turului ciclist al României și cu F.R.S.C. și-au arogat cu de la sine putere, calitatea de organizatori și salvatori ai Turului ciclist al României 1937, anunțând date, premii, traseuri și fonduri.

Biroul federal F.R.S.C., ține să precizeze următoarele:

a. — După renunțarea inițiatorului și organizatorului pentru motivele cunoscute, renunțare limitată, numai la data de 27 August—19 Septembrie, pentru traseul care îl obligă să facă sosirea pe stadionul A.N.E.F., s'au mai primit în zilele de 5-6 August unele propuneri de organizare cari au fost trimise în cercetare primului comitet federal.

Nici odată și sub nici o formă până în ziua de azi 12 August 1937, ziarele Capitala și Sportul Capitalei n'au cerut F.R.S.C.-ului autorizația ca să organizeze vre-un Tur Ciclist al României.

b. — Asociația Sportivă Jandarmeria, ca întotdeauna în Tururile României și în toate cursele cicliste ne-a oferit și anul acesta sprijinul său atât de valoros numai în ceea ce privește organizarea jandarmerească pe traseu, în orașele de etape și încurajarea organizării generale prin participarea sportivilor săi comandanți în comitetele locale.

Sub nici o formă asociația nu și-a asumat organizarea totală administrativă, comercială sau sportivă a Turului României, și nu și-a luat asupra sa nici un fel de gestiune.

c. — D. ministru general Gabriel Marinescu, primul președinte de onoare al F.R.S.C., aflând în cursul zilei de azi despre tot ce s'a colportat în legătură cu organizarea Turului României și despre faptul că a fost pusă în discuție și persoana sa, a binevoit să facă astăzi reprezentantului autorizat al F. R. S. C., următoarele declarațiuni:

— „Am fost întrebat dacă autoriz comandamentul Jandarmeriei să dea concurs polițienesc Turului Ciclist al României. Am răspuns afirmativ. Atât".

„N'am înțeles însă niciodată și sub nici o formă că Turul ciclist al României, poate fi organizat de altcineva decât de inițiatorul și organizatorul în drept, precum și de către Federația Română a societăților de Ciclism.

„Cu atât mai mult nu puteam promite sprijinul și autoritatea mea altcuiva cu cât în calitatea mea de președinte de onoare al Federației Române de Ciclism și cu spiritul meu de disciplină nu pot concepe organizarea Turului Ciclist al României în afara cadrelor Federației și a posesorilor paternității acestei mari competițiuni.

„Voi examina ce pot face și anul acesta cum am făcut și în trecut pentru sportul ciclist, dar în nici un caz nu am luat și nu voi lua în considerare sugestiuni sau dorințe cari vin din oriunde din afară a cadrului Federației".

d. — Biroul federal este convocat pentru Luni 16 August a. c., ora 21, la sediul Federației din calea Victoriei 29, et. 3".

Cu alte cuvinte, amatorii de senzațional nu s'au desmințit niciodată.

Noi înțelegem că un ziar are nevoe de reclamă și putem admite chiar că, o foiță de un leu, mai ales, nu poate fi mai serioasă decât îi este costul...

Dar oricum mai multă condescendență pentru cititori se cuvine, chiar dacă sunt numai câțiva. Ba cu atât mai mult.

Și ca să nu se bucure „Gazeta Sperțurilor" de pomană, ne grăbim să accentuăm că după debarcarea lui Vergiliu Karola Erlich Economu dela conducerea „Sportului Capitalei", credeam că vom avea în sfârșit un ziar sportiv serios!

Noi ,naivii, am crezut că odată cu Erlich vor pleca din acea redacție toate figurile semite care insultă deopotrivă sportul și gramatica... Dar n'a fost așa.

In sfârșit, fiecare se gospodărește cum crede și mai ales cum poate.

Ceeace ne interesează acum, este: pe mâine cine se oferă pentru organizarea „Turului Ciclist"?..

Că licitația e deschisă...

Anif

Hungaria a sosit în Capitală

Astăzi dimineață la ora 10 a sosit în Capitală reputata echipă Hungaria, campioana Ungariei, care joacă mâine Duminică pe arena Venus cu Ripensia și Venus.

In gară oaspeții au fost întâmpinați de conducerea clubului Venus în frunte cu d. Eladescu precum și de numeroși suporteri venusiști și sportivi.

Hungaria a deplasat lotul anunțat, adică: *portari:* Szabo, Ujvary; *fundași:* Kis, Biro, Maud; *halfi:* Sebes, Turay, Dudas; *atacanți:* Sas, Müller, Cseh, Kardos, Titkos și Szabo III. Conducători sunt: d. dr. Fodor și antrenorul Schaffer.

*

In legătură cu acest eveniment, găsim interesant să reproducem o declarație făcută ziarului Nemzeti Sport de Sindelar, înainte de matchul Austria-Ujpest. Iat-o:

„Pentru Austria, la Budapesta nu există decât un singur adversar și acela este Hungaria.

„Hungaria practică cel mai technic football din Europa Centrală și are vaste posibilități. Mărturisesc sincer că sarcina noastră în Mitropacup este mult ușurată de faptul că nu ne întâlnim cu Hungaria. Orce rezultat face sau a făcut această echipă, pot spune că ea va fi totdeauna cel mai periculos adversar petru noi. Numai eu știu să apreciez înalta știință cu care Hungaria practică astăzi footballul. De restul echipelor ungurești nu ne este frică".

N. R. — La acea dată Sindelar nu putea ști ce așteaptă pe Austria din partea Ferencvarosului. Insă, aprecierile privind pe Hungaria, rămân valabile.

*

Cele două matchuri ale Hungariei se vor bucura de un cadru impunător. Vor asista ministrul Ungariei la București, cum și membrii legației.

*

Venus face astăzi ultimul antrenament în vederea jocului cu Hungaria.

*

Astăseară la ora 22.45 sosește în Capitală și expediția ripensistă.

*

Arbitrii matchurilor:

Hungaria-Ripensia, d. Tică Ilisescu ajutat de d-nii P. Kroner și Jean Perescu.

Hungaria-Venus, d. I. Ceaușeanu ajutat de d-nii Xifando și C. Rădulescu.

*

Matchurile vor începe exact la orele 17.30, iar deschiderile, Sâmbătă 15.30 și Duminică la 15.

Dela Federația de atletism

Consiliul de Administrație al C. F. R., sub președinția d-lui general inspector Ionescu Mihail, în dorința de a veni în ajutorul Clubului Sportiv Predeal, a aprobat acordarea de certificate de călătorie cu 75% reducere pe C. F. R. pentru atleții ce se vor deplasa pentru concursurile dela Predeal.

Aceste certificate, au fost trimise stațiunilor de Cale Ferată la Centrele sportive și anume: Timișoara, Recaș, Reșița, Cluj, Cernăuți, Brăila și Oradea la dispoziția Ligii Regionale care va organiza și hotări trenul și ora de plecare.

Ligile Regionale au fost vestite telegrafic de către secretariatul F. R .A.

Cheltuelile de transport vor fi restituite de către Clubul organizator.

Concursurile se vor disputa în zilele de Sâmbătă 14 și Duminică 15 August a. c.

Cupa Metropola

Cursa ciclistă București-Ploești

Duminică se aleargă importanta cursă ciclistă pentru „Cupa Metropola" pe distanța București-Ploești-București (120 km.)

Vor lua plecarea aproape toți ciciliștii consacrați pe care-i avem și care sunt specializați în probele de fond.

Cursa este dotată cu numeroase premii în bani și cupe.

ZI DE ZI

— DESPRE BUIBAȘ o gazetă sportivă de 1 leu a scris că acesta a jucat prost în turneul baltic datorită faptului că are un defect la picior, n'are scobitura tălpii. Are, cu alte cuvinte, așa zisa „labă a ursului".

Intr'adevăr, se spune că, intrigați de lipsa lui, în timpul concediului de vară, prietenii săi din Arad l-au găsit pe Buibaș în pădure mâncând smeură...

— PANA ACUM o săptămână „Turul României" nu putea fi pus pe cicioare din cauză că n'avea organizator.

Acum nu va mai putea fi realizat din cauză că... are prea mulți.

Sărman Tur ciclist!...

— SE DA CA CERTA sosirea lui Moți Spacow în București în vederea matchului de box pentru titlul României.

Sesizăm Direcția Pescăriilor Statului pentru import clandestin de pește.

Mișcarea LITERARA și artistică

Inchiderea cursurilor de vară dela Băile Lipova

Lipova, 12. — *După o muncă de trei săptămâni, Duminică s'au încheiat cursurile de vară organizate de către „Tineretul Învățătoresc" din România de sub președinția d-lui* George Beuran, *la Băile Lipova, terminându-se printr'un frumos festival al patrulea an de rodnică activitate.*

Nivelul acestor serbări de închidere a fost mult ridicat prin prezența domnului dr. Ilie Rădulescu, *directorul ziarului nostru, care a ținut înaintea unui numeros public, format din vizitatorii băilor, învățători cursiști și mulți localnici, o interesantă conferință despre „PROBLEMA JIDANEASCA IN ROMANIA". Domnia sa, în locul vorbelor nesfârșite și fără vreun rost, a uzat de cifre cari au impresionat prin preciziunea și elocvența lor, convingând și pe cei cari se mai îndoiau de realitatea tragică a pericolului iudaic în România.*

In concluzie, d. dr. Ilie Rădulescu vede o singură salvare din tristă situație în care ne aflăm: INSTAURAREA UNUI REGIM NAȚIONAL ȘI CREȘTIN CU COMANDAMENTE ETICE CARE SA CURME VERMINA ȘI CORUPȚIA DEMOCRATICA. Exproprierea bunurilor jidănești și boicotul împotriva mărfurilor lor vor completa aceste măsuri salutare, care trebuesc să salveze statul nostru înainte de a fi prefăcut într'o republică roșie internațională aservită intereselor judaice.

Intreaga asistență a apludat furtunos conferința, aducând totodată călduroase mulțumiri și felicitări conferențiarului.

Conferința d-lui dr. Ilie Rădulescu a fost încheierea strălucită a unei laborioase activități. Timp de trei săptămâni în cadrul natural la băilor, învățătorii în ore de seminar au căutat aprofundarea multor probleme didactice de actualitate, sub directa supraveghere a d-lor prof. *I. C. Stoica* și *G. Crăciun.*

In după amiaza aceleiași zile, la ora 5 a fost serbarea de închidere, la care au participat mai multe sute de persoane dintre vizitatorii stațiunii și localnici. La această serbare au participat și autoritățile administrative și cele școlare, dând astfel un caracter oficial festivalului.

După un bogat program muzical a vorbit d. Beuran, care concide că aceste cursuri de vară sunt o verificare a naționalismului de fapte, o punere în lumină a valorilor creatoare. D. Beuran încheie mulțumind acelor cari au înțeles rostul acestor cursuri și au ajutat reușita lor.

D. profesor I. C. Stoica, face o scurtă dare de seamă asupra cursurilor din acest an.

La urmă, rugat insistent de organizatori și ovaționat extrem de călduros de mulțimea participanților s'a ridicat și a vorbit din nou d. dr. Ilie Rădulescu, *directorul ziarului nostru.*

Prin cuvântarea d-lui dr. Ilie Rădulescu *s'a încheiat festivalul celui de al patrulea an de activitate a cursurilor de vară. In cercul participanților a produs e excelentă impresie festivalul de încheiere iar învățătorii au putut pleca după o laborioasă activitate de trei săptămâni cu mulțumirea datoriei împlinite și speranța revenirii.*

Eugen Victor Popa

Mihai Eminescu a murit în 1899!

Un cititor ne atrage atenția că în sectorul de Verde, la întretăierea cu Bulevardul Cuza Vodă, există o stradă care poartă numele generalului și nefericitului nostru poet. Ceeace este paradoxal, este faptul că pe tăblițele cari indică numele străzii este trecut anul nașterii (1850) și anul morții (1899) lui Mihai Eminescu, Or, ținu și copiii din primele clase de liceu că Mihai Eminescu a murit în 1889, nu în 1899, așa cum pretinde comisia de nomenclatură a străzilor care funcționează pe lângă primăria Municipiului București.

Presupunând că domnii din comisie știu când s'a născut și când a murit marele nostru Eminescu, — este, însă, de condamnat neglijența acestor domni cari nu controlează textul plin de orori al tăbliților cari indică străzile.

Acum, este de dorit ca cel puțin să se facă corectarea necesară pentruca să nu persistăm într'o greșală, care s'ar mai putea numi și altfel!

Destinul tineretului

(Urmare din pag. I-a)

Circulă atâtea nume tinere de adevărat prestigiu, în literatură, în gândire. Nici concepția de viață, nici dinamismul unui ideal nu lipsesc. Dar, hai să presupunem chiar că tineretului naționalist i-ar lipsi (ceea ce nu e, totuși, cazul!) cultura și puterea de-a gândi... Ei, și? Se uită atât de repede **adevăratul destin** al acestui tineret?

Destinul de-a lupta, de-a suferi, de a muri, pentru ca pe mormintele sale să fulgere România de mâine?

Misiunea tineretului naționalist e misiunea de-a pune fundament de aramă țării, de-a aduce Inviera Neamului, prin jertfă și răscumpărarea tutror păcatelor și blestemelor abătute asupra lui. Epoca de cultură va urma abia acestei Invieri.

Mai este acuzat tineretul de lipsă de spiritualitate. Cum este oare cu putință? Dar tineretul naționalist trăește profund în spirit, pentru care a renunțat la instincte primare, la porniri egoiste. La Arnota, la Carmen-Sylva, în sutele lui de așezări din anii trecuți, el a practicat ASCEZA. Asceza creștină. Iar altare și biserici au crescut din mâinile lui. Spiritualitatea creștină nu-i poate fi tăgăduită.

Paupertatea idelor naționaliste? Dar acest tineret are cea mai frumoasă și adâncă concepție naționalistă! O concepție pornită, evident, nu din simple speculații teoretice și doctrinare, dar din esențele posturilor, datinilor și destinului Neamului.

Absența unei mistice înalte? Dar pentru ce au murit Ion Moța și Vasile Marin? Să fi uitat noi oare atât de lesne martirii dela Majadahonda, cari au sfințit un tineret întreg?

Așa dar, să nu mai aducem învinuiri tineretului naționalist. Ele apar ca un sacrilegiu față de temnițele, rănile și mormintele scumpe prin care acest tineret a dobândit izbăvirea.

In orice caz, el poate privi limpede în ochii Istoriei și 'n aurora iconostaselor lui Iisus. Pe umerii lui nu sângeră nici corupția, nici lașitatea, nici trădarea!

Radu Gyr

Aspecte, Insigne, Comentarii

„Niussu"

— romanul de ample desfășurări epice al d-lui D. I. Atanasiu, apărut recent în editura „Cugetarea" se bucură de un mare succes de librărie.

Factura deosebită în care sunt înfățișați eroii și felul cum autorul a lăsat să se desfășoare acțiunea fac, într'adevăr, din „NIUSSU" unul din romanele noastre cele mai bune și buna primire de care se bucură este pe deplin meritată.

Admiratorii scrisului d-lui D. I. Atanasiu, care e deopotrivă unul din cei mai apreciați ziariști, dacă vor să cumpere romanul, trebuie să se grăbească, întrucât în librării nu se mai găsesc decât ultimele exemplare din ediția primă.

Poetul Șerban Bascovici,

— care s'a menținut până acum câtva timp departe de forfota vieții literare — și-a adunat din cartoane apreciatele sale poeme de concepție, și sub titlul general *„Destăinuiri"* le va face să apară anul acesta în volum.

„Credința"

— revista bilunară a consiliului eparhial din Cernăuți, este una din bunele noastre gazete de misionarism creștin.

Ea trebue să se găsească în casa oricărui bun român.

„Curierul echipelor studențești"

— gazeta de legătură și directive pentru echipierii fundației culturale „Principele Carol" ca-e apare sub îngrijirea destoinică a d-lor Octavian Neamțu H. H. Stahl, publică în numărul din 5 August pe lângă îndrumările și comunicările centrului și veștile dela echipe, un editorial al d-lui Valeriu Măgureanu intitulat „Cu premilitarii ală turt".

D. Theodor Mandrea

— unul dintre tinerii noștri juriști, a făcut să apară un amplu studiu, intitulat: „Rolul și misiunea judecătorului modern".

Analizând diversele concepții asupra subiectului pe care-l tratează, d-sa ajunge la o concepție personală, în cele mai multe privințe justă, asupra rolului și misiunii distribuitorului dreptății în timpurile noastre.

„Decalogul"

— îndreptarul creștin, politic, social, pe care-l face să apară confratele Eugen Potoran publică în n-rul din 15 August — Și totuși trebuie să luptăm pentru un spirit nou de pr. Natanail Munteanu, Semne bune *de I. Negoiu-nu,* Premiile școlare *de Pompiliu Pronca,* Drame pasionale *de Leonardo.*

Numărul închină câteva pagini, frumos întocmite proslăvirii Prea sfintei Născătoare de Numnezeu, Fecioara Maria.

„Mișcarea satelor"

— este o revistă de preocupări culturale scoasă de d. C. Hentzescu.

Cuprinde pe lângă îndrumările și sfaturile plugărești și o pagină de literatură pentru săteni.

Răspândită, ea poate folosi mult celor pentru care e scrisă.

Teodor Al. Munteanu

— autorul volumului de poeme „VIORI DE LUT" pus sub tipar de editura „Bucovina", continuă a fi obiectul discuțiunilor încinse în lumea noastră literară. Cele câteva poeme apărute în ziarul nostru au surprins prin sensibilitatea de care erau străbătute, situând pe autorul lor în rândul adevăraților poeți.

„VIORILE DE LUT" ale lui Teodor Al. Munteanu va fi una dintre cele mai bune cărți din sezonul de toamnă.

O așteptăm cu legitimă nerăbdare.

Apare

— la Huși, sub directa supraveghere a P. S. NIFON CRIVEANU, o revistă de cultură bisericească a clerului acestei eparhii, intitulată „Cronica Hușilor".

Este de netăgăduit că aproape fiecare eparhie are o revistă cu caracter oficial, care e cronică fidelă a tuturor faptelor petrecute într'un răstimp.

„Cronica Hușilor" *e atât de minunat scrisă încât își pierde pe nesimțit caracterul de buletin oficial.*

P. S. Nifon Criveanu *își dovedește încăodată tactul și pricepere a cu care e înzestrat. Fiindcă toate* „Aprecierile" *și* „Notele oficiale" *din revista aceasta, sunt spuse, sub forma sfatului frățesc;* „informațiunile" *arată ce bună rânduială domnește aci, cât de bună înțelegere este între episcop și păstoriți.*

Nu putem ignora apoi, sumarul articolelor care poartă pecetia unei verificate științe teologice a colaboratorilor, toți purtători de sutană și cruce.

„Sfarmă Piatră"

A apărut numărul 89 al marei reviste de luptă și doctrină naționalistă și creștină „Sfarmă Piatră" *de sub conducerea d-lui Al. Gregorian.*

Numărul acesta, poate cel mai frumos din întreaga colecție a revistei, și-a împodobit copertele cu două picturi reprezentând ctitoria voevodală dela Vatra Moldovitei și o veche biserică românească din Argeș. In interior semnează: Nichifor Crainic, Al. Gregorian, Pan M. Vizirescu, Ovidiu Papadima, Vintilă Horia, *etc.*

Pagina de note și polemici scânteiază de vervă și spirit ca întotdeauna.

Serbările marinei

Programul festivităților

Duminică au loc serbările marinei, la Constanța. Ministerul aerului și marinei a întocmit următorul program al festivităților ce se vor desfășura în prezența M. S. Regelui Carol II.

La ora 9 dim., șefii autorităților, corpul consular și invitații se vor îmbarca pe distrugătorul „Regele Ferdinand".

La 10 dim., membrii guvernului se vor îmbarca pe distrugătorul „Regina Maria".

La ora 10,30, se va îmbarca pe distrugătorul „Regina Maria", M. S. Regele Carol II-lea.

La ora 11 dim. navele vor părăsi portul eșind în larg, unde vor forma un careu. Pe bordul distrugătorului „Regina Maria", se va oficia un serviciu divin de P. S. Episcopul Gherontie, înconjurat de clerul episcopal. Se va arunca o coroană în mare pentru marinarii căzuți la datorie.

La ora 11,30, submarinul „Delfinul" va face o demonstrație de atac împotriva navelor de război.

La ora 13, va avea loc pe bordul vaporului „România" un banchet, presidat de M. S. Regele Carol II-lea.

La ora 16, Suveranul va participa la inaugurarea lucrărilor de consolidare a malurilor mării.

La ora 17, în prezența M. S. Regelui, se va desveli statuia Reginei Elisabeta, ridicată de comitetul „Pro Carmen Sylva".

La ora 18, Suveranul va participa la serbările nautice dela stațiunea de sport „Mamaia" și va vizita lucrările edilitare din această stațiune de unde va pleca la alergările de cai dela hipodromul Palas.

Seara, la orele 21, Suveranul va presida un banchet pe terasa restaurantului „Mamaia".

FEMEI ROMANCA!

Nu te uita că jidanul îți vinde mai eftin. Asta-i numai aparent ca să te înșele. In fond el ne ia tot șapte piei. Marfa lui, când e mai eftină, e dela fa-. Până la urmă tot noi suntem păcăliți.

DE LA ZI LA ALTA

TEATRU

CARABUȘ: Electro-Cărăbuș.
COMOEDIA: Om de încredere.
GRADINA MARCONI: Fustele dela minister.
GRADINA A. R. P. A.-COLOS. — Compania Toneanu: „M-lle Nitouche".
TEATRUL NOU, direcția Natalița Pavelescu): „Raiul".
TEMPO: Apărarea are cuvântul.

CINEMA

CAPITOL: Fiul meu... d. ministru, jurnal și completare.
FEMINA: Stan și Bran Aventurieri
ROXI: Fiul meu... d. ministru, jurnal și completare.
A.R.P.A. Trecutul nu iartă și Contrabanda.
TRIANON: Un cântec, o fată și un sărut cu Martha Eggerth.
VOX: Chipuri uitate și Fugara.
FORUM: Eu și cumnata mea și Fata din Salem.
FRANKLIN: Cavalcada și Trei strengari și o strengărită.
OMNIA: Acuzata și Piccadily Jym.
CITY: Cavalerii nopții și Viața parisiană.
MARCONI: Strengărița și Am fost Jack Mortamer.
MODEL: Distrugătorul și Escadrila infernului.
FRANKLIN: închis pentru renovare.
COTROCENI: Voi fi a ta și Păcatul Stelei Parish.
UNIC: Boccacio ț. Acuzata.
DICHIU: O crimă pasională și Un bărbat original.
ORFEU: Shirley Temple în Suflete sbuciumate și Regina Junglei.
TRIUMF: Bestia umană și Sub teroarea delictului.
MILANO: Nopți pariziene și Escapada.
DOROBANȚI: Mister Floow și Prizoniera din junglă.
LIZEANU: Crinul din mocirlă și Marietta.
DOAMNEI (fost Manon): Echipagiul și Malec răpit de gangsteri
PACHE: Adolescența și Insula groazei.
CENTRAL: Frontul invizibil și Miracolul mascat.
LILLI: O noapte d egroază si Broodway pe g..ura cheii și revistă.
ILEANA (Cală și terasă. Str. Avrig: Școala Bărbaților.
ȘIC: Un soț ideal și Stan și Bran aventurieri.
DORY: Ultimul păgân și Misterul din Cazino.
UNIC: Jeny și Femeia în frac.
DIANA: Băetana și Craiul pădurilor.
FLORIDA: Regina Elisabeta a Angliei și Casa misterioasă.
CARMEN SYLVA (Kisseleff): Metropolitan și Secretul lui Buda.

RADIO

VINERI, 13 AUGUST

RADIO-BUCUREȘTI RADIO-ROMANIA

13,10. Concert de prânz. Muzică distractivă.
14,10. Radio-jurnal: Ora. Mersul vremii. Bursa. Știri interne și externe.
14,25. Muzică variată (discuri).
15. Ultimele știri.
19. Ora. Mersul vremii.
19,03. Noțiuni de domn și împărat în psihologia poporului român, de prof. N. Iorga.
19,18. Concert de după amiază. Jazzul Corologos (canto: Carmen de Cordoba și Viorel Demetriad).

UNIVERSITATEA RADIO

20,15. Bucureștii din cenușa milenară, de Dinu Rosetti.
20,35. Wladimir Horowitz și Alfred Cortot (discuri).
21,10. Seară de Operă: „Bărbierul din Sevilla", operă bufă, în 3 acte, de Rossini (discuri).
In pauza I-a (21.50—22.05): Cărți și reviste.
In pauza II-a (22,55—23,10): Sport și Radio-jurnal.
23,45. Jurnal pentru străinătate în limba franceză.
23,55. Ultimele știri.

RADIO EXPERIMENTAL I (Institutul Electrotechnic) 1400 kHz. 212 m. 0,25 Kw.

21,30. Muzică variată.
21,15. Muzică românească.
21,30. Informațiuni universitare.
21,40. Muzică distractivă.

RADIO EXPERIMENTAL II (Institutul Electrotechnic) 8,3 MHz. 36 m. 0,2 Kw.

18—19. Emisiuni de probă.

SAMBATA, 14 AUGUST

RADIO-BUCUREȘTI RADIO-ROMANIA

6,30. Deschiderea emisiunii. Gimnastică ritmică. Radio-jurnal. Concert de dimineață (discuri). Sfaturi gospodărești și medicale.
7,30. Inchiderea emisiunii.
13. Ora. Culturale. Sport. Cota Dunării.
13,10. Concert de prânz. Din filmele sonore (discuri).
14,10. Radio-jurnal. Ora. Mersul vremii. Bursa. Știri interne și externe.
14,20. Muzică românească (discuri)
15. Ultimele știri.
19. Ora. Mersul vremii.
19,03. Concertul fanfarei Școalei pregătitoare de ofițeri, cond. de lt Pandrescu Horia.
20,45. Ansamblul Dendrino (voce: Liana Mihăilescu).
21,15. Concert de seară. Orchestra de salon Radio, dirij. de Const. Nottara.
22,30. Sport. Radio-jurnal.
22.45. Concert de noapte al orch. Ionel Cristea, transmis dela restaurantul „Bulevard".
23,45. Jurnal pentru străinătate, în limba franceză.
23,55. Ultimele știri.

CAPITOL SI ROXY

Fiu-meu d. ministru

O șefie Maniu ar fi un șantaj odios

Declarațiile unui fost ministru național-țărănist

Dihonia care a mocnit până acum în partidul național-țărănesc, a isbucnit. A luat forme precise. Și nimic nu o mai poate împiedica să se întindă. Lipsit de abilitate și de tact, d. Ion Mihalache nu-i în stare să împace pe fruntașii provinciali cari se ceartă între ei, necum să stăvilească acțiunile separate.

Spuneam și ieri, că d. Iuliu Maniu va deschide lupta împotriva conducerii centrale cu prilejul adunării dela Sovata. O parte din partid îi cere acest lucru. Se demonstrează că e nevoe de o conducere de mână forte, autoritară. Și omul cel mai indicat e numai d. Iuliu Maniu.

Dar aceștia întâlnesc adversitatea centriștilor, cari susțin public că d. Mihalache trebue mazilit și înlocuit prin d. profesor Costăchescu.

Pentru a cunoaște mai bine punctul de vedere al grupului de centru, am stat aseară de vorbă cu un fost ministru, intim al d-lui Costăchescu. Și acesta ne-a rugat chiar, să-i publicăm precisările de mai jos, pentruca opinia publică să fie complect edificată.

„D. Iuliu Maniu — a început fruntașul centrist — trăiește încă în iluzia că are Ardealul la picioare și-l poate manevra cum poftește, după împrejurări. Din această cauză își permite să se aventureze în acțiuni supărătoare și foarte delicate. A ținut adunări la Sovata, la Bădăcin, la Vinț. Lumea știe ce a spus. Cunoaste principiile pe cari le-a fluturat acolo. Și le desaprobă. Cu indignare.

„Totuș, fostul președinte al partidului național-țărănesc persevează în atitudinea adoptată. Crede că are ecou în țară.

„Ce urmărește d. Maniu? N'aș putea precisa. Insă e o mare piedică pentru partidul nostru și multe neplăceri ne pricinuiește.

„Iată, în ultimele zile prietenii săi îl silesc să se manifeste din nou, să ceară șefia.

„Dece? Sunt dornici să ajungă la putere și pentru această putere sunt în stare să comită orice act nesăbuit. Acceptă să se preteze la cele mai mizerabile acțiuni.

„O șefie Maniu, însă, nu ar avea darul să restabilească ordinea în partid, cum se pretinde. Nu! O șefie Maniu ar fi un șantaj odios. Or, noi suntem contra venirii la guvern prin amenințări și prin șantaj.

„Ce va urma?

„Noi nu vom sta în inactivitate. Vom căuta să parăm lovitura pe care o încearcă d. Maniu și ne vom strădui să impunem la șefie pe d. prof. N. Costăchescu".

Declarațiile acestea sunt foarte prețioase. Ele oglindesc starea de spirit din partidul național-țărănesc.

...Din partidul care pretinde că e strâns unit în jurul d-lui Mihalache.

Vimo

Politice

Tineretul național liberal Gh. I. Brătianu, secția de luptă, ține ședință Vineri 13 Aug. a. c. ora 21 la clubul central din Pas. Român 23 sub președinția d-lui Mihail Sturdza.

*

ASTĂ seară, Vineri, ora 9, la circ. 18. a Frontului Românesc, de sub președinția d-lui av. Anghel Dumitrescu, va vorbi în cadrul cercului de studiu d. N. Petrache despre: „TRECUTUL POLITIC al D-LUI VAIDA VOEVOD".

*

LA ALEGERILE comunale efectuate până acum în jud. Buzău, partidul național-creștin a obținut 38 de mandate.

Românii, apărați-vă altarele!

Nu precupețiți dania voastră pentru Biserică, dacă nu vreți s'ajungem în catastrofa Spaniei.

Fără o credință temeinică, o națiune piere!

Publicăm azi sumele ce ne-au venit dela bunii creștini, în această a treia zi de subscripție, pe lista pe care am deschis-o, din inițiativa d-lui prof. Iorga, pentru apărarea altarelor noastre creștine.

In fruntea acestei liste, se găsește strălucitul nostru profesor și savant Nicolae Iorga.

Așa cum am spus, toate sumele ce se vor subscrie de țară, se vor strânge într'un „FOND NAȚIONAL PENTRU APARAREA BISERICII STRABUNE", la dispoziția marelui nostru Nicolae Iorga, care, împreună cu I. P. S. Patriarh, va avea să hotărască destinația ce i se va da.

Subscripția se deschide pentru a se reface clădirea și pictura sfintei Biserici Udrican, asfixiată de intoleranța ghetto-ului Văcărești din Capitală. Subscripțiile, însă, în acest Fond de apărare creștină se vor permanentiza, chiar după acoperirea cheltuelilor cerute de refacerea Bisericii Udrican, ele urmând să aline durerile tuturor lăcașurilor străbunei noastre credințe creștine, mai ales a acelora cari au o însemnătate istorică.

In fața unui stat care împinge indiferența lui față de Biserică și de slujitorii ei, până la inconștiență, un neam care vrea să trăiască în legile în care s'a născut, o națiie care nu vrea să ajungă în soarta de plâns a Spaniei, este datoare să se mobilizeze și să rupă din sărăcia ei, pentru a da strălucire credinței.

Așteptăm, cu sufletul plin de nădejde, dania Țării.

Sumele primite până acum sunt următoarele:

Soldul zilei (a II-a) precedente lei	20.600
1. Stelian Popescu directorul ziarului „Universul"	1.000
2. Letiția Zacheu, Loco	1.000
3. V. Dumitrescu, Ploești	100
4. Eliza și medic vet. Irimia Popescu, pensionar, Loco	300
5. Preot Nicolae Runceanu, Loco	500
6. Prof. universitar Popescu Spineni, Loco	500
Total lei	24.000

Debandada din organizația

țărănisto-iudeo-comunistă din Capitală

Președintele organizației de Negru a demisionat cu toți șefii circumscripțiilor. O mișcare de protestare împotriva cârdășiei comuniste

Imediat după alegerile comunale din Capitală, în care partidul național-țărănesc a suferit o înfrângere dezastruoasă, au isbucnit grave nemulțumiri între „nouile cadre" grupate în jurul d-lui dr. N. Lupu, exponentul iudeo-comunismului în partid și „cadrele vechi" grupate în jurul șefului partidului d. Ion Mihalache.

Campania electorală, în r'tmul imprimat de d. dr. N. Lupu care nu s'a sfiit să declare la o întrunire publică la „Tomis", că „nu face deosebire între Moise și Hristos" precum și cârdășia cu comuniștii — au provocat cu deosebire indignarea tineretului.

DEZASTRUL ALEGERILOR

Rezultatul acestei campanii susținută de fratele d-rului Lupu, d. Costache Lupu la Galben și de prietenul d-sale d. Vlădescu la Verde, a fost catastrofal, partizanii refuzând să voteze alături de comuniști.

Singurul sector în care cârdășia cu comuniștii n'a putut avea efect — prin inexistența acestora — a fost sectorul II (Negru) a cărui conducere o are d. prof. univ. G. K. Constantinescu care nu e încă socotit ca prieten al d-lui dr. Lupu ci al d-lui I. Mihalache.

In acest sector — singurul — partidul național-țărănesc a luat trei locuri, d. dr. N. Lupu impunându-și însă doi candidați, pe d. avocat Băsceanu și pe jidanul farmacist Solomon.

După alegeri președintele sectorului a arătat că cea mai slabă circumscripție a fost aceia a d-lui Băsceanu și a cerut sancțiuni.

D. dr. N. Lupu, neputându-se hotărî să-și sacrifice prietenii personali și nici legăturile iudeo-comuniste, a fost sacrificat șeful tineretului d. Ilarie Dobridor care s'a trezit dat afară din partid.

ȘEFII ORGANIZAȚIEI DIN NEGRU AU DEMISIONAT

In fața acestei situații și ca protestare împotriva atitudinei d-lui dr. N. Lupu, toți șefii de circumscripție în frunte cu președintele organizației de Negru d. prof. G. K. Constantinescu și-au înaintat demisiile din demnitățile ocupate.

Aceste demisii tocmai în momentul când țărăniștii au pretenția să preia succesiunea guvernării — au produs o adevărată consternare.

D. dr. N. Lupu a fost chemat urgent în Capitală pentru rezolvarea crizei ce s'a deschis.

Pentru harababura care domnește în bicefala conducere a partidului țărănist — ceiace se petrece e concludent.

Rep.

Iudaica

D. prof. N. Iorga, continuă, ieri, în „Neamul Românesc" pălmuirea obrăzniciei jidănești.

Sub titlul „Iudaica" (II) d. prof. Iorga scrie următoarele:

Argumentul hotărîtor al celor doi polemiști evrei cari întrebuințează o chestie a Palestinei, ce nu ne privește, este că elementul evreiesc dela noi, care a luat complect în stăpânire toate orașele, orășelele și târgurile Moldovei, precum o făcuse, sub altă stăpânire, în acelea ale Bucovinei și Basarabiei și care continuă după un sistem asupra căruia mă voi opri, sistem adus la îndeplinire metodic, deși în tăcere, e că nu poate fi în România vre-o chestiune evreiască, și, am adăugi, nici o altă chestiune a străinilor atâta vreme cât n'avem destui locuitori pe kilometrul pătrat.

Va să zică o țară e o colecție de kilometri pătrați. Acești kilometri pătrați se cer a fi locuiți într'o anume proporție: neapărat atâția oameni! Acești oameni pot fi de oriunde, ei pot fi de orice fel, ei se pot purta oricum: pot sărăci pe conlocuitorii mai vechi, îi pot îmbolnăvi și distruge, îi pot mâna la moarte prin înceata înfometare. Orice e permis numai să nu fie lucrul întolerabil: deficitul în kilometri.

Indată ce aceasta se constată, trebue luate măsuri. Colonizatorii, să vie, să ia în stăpânire țara, să-i impuie un alt caracter, să-i desființeze rațiunea de-a fi, care a fost până atunci națională. Totul este doar o problemă demografică.

Astfel de argumente condamnă pe aceia cari le prezintă și chiar pe aceia în numele cărora sunt prezentate.

Dar această chestie mai are încă o latură".

N. IORGA

D. Madgearu în misiune...

Secretarul general al partidului național-țărănesc, pe când se afla la Paris, trimis în misiune, zice-se, de partid, a solicitat o audiență d-lui Leon Blum.

Deși avea să facă importante comunicări vice-președintelui consiliului de miniștri francez, d. Madgearu nu a reușit să obțină audiența.

Așa că nu și-a putut îndeplini misiunea ce a avut-o și despre care vom vorbi, pe larg, cu altă ocazie.

Aflăm, însă, că d. Madgearu a suferit rușinea de a nu fi primit din cauza doctorului Lupu, care în momentul când a aflat obiectivul vizitei la Paris a trimis o scrisoare d-lui Blum, spunându-i că secretarul general al partidului național-țărănesc i-a criticat, vehement, politica monetară.

In felul acesta doctorul Lupu a plătit o veche poliță d-lui Madgearu.

...Ca să confirme armonia din partid.

Consfătuirea

dela d. D. R. Ioanițescu

D. D. R. Ioanițescu, secretarul general al Frontului Românesc, a avut o consfătuire, aseară, cu fruntașii din Capitală, cărora le-a comunicat impresiile din călătoria de studii ce a făcut-o în Franța.

Apoi, d-sa a arătat că a avut o întrevedere la Cluj cu d. dr. Al. Vaida Voevod, examinând împreună situația politică.

Reîncep frământările la liberali

D. Dinu Brătianu se află la Mamaia de două zile. Inainte de plecare d. Bebe Brătianu i-a înmânat un memoriu detailat cu privire la situația organizațiilor provinciale, pe care șeful partidului îl va studia în timpul cât lipsește din Capitală.

La înapoiere, d. Dinu Brătianu va căuta să aibă numaidecât o consfătuire cu d. Gh. Tătărăscu, pentru a hotărî măsurile ce trebuesc luate împotriva șefilor ce nu mai sunt stăpâni pe organizații.

Cum în această chestiune d. Dinu Brătianu preconizează măsuri repezi, iar d. Tătărăscu e de părere să se temporizeze situațiile, e de prevăzut că vom asista la frământări intestinale cu grave repercusiuni.

Politica distruge altarele istorice

Primăria e datoare să refacă biserica Udricanului și pe celelalte din Capitală

Halul de degradare în care a fost lăsată, ani dearândul, biserica Clucerului Udrican, din neamul bunilor boeri creștini de altădată, nu este, spre rușinea noastră a tuturor, un caz izolat. Este însă cel mai pălmuitor pentru obrazul celor în sarcina cărora a căzut și cade refacerea acestei biserici pentru că aci, la nepăsarea acestora, se adaugă umilința fără de nume a transformării unui întreg cartier creștinesc într'unul jidovesc.

In vreme ce biserica Udricanului se părăginește, în vreme ce preotul n'are pentru cine sluji, DOUA SINAGOGI, un templu și câteva case de rugăciuni somptuoase s'au instalat pe locurile odinioară creștinești și văicăreala lui Israel acoperă glasul jicnitului preot român.

POLITICA ȘI REFACEREA BISERICILOR

Mai sunt, însă, în Capitală numeroase biserici — toate cu trecut istoric — neîngrijite, părăginite, ruinate. Intr'unele nu se mai slujește pentrucă zidurile amenință să cadă.

Cu toate acestea, în Capitală sunt și biserici bine îngrijite și mai cu seamă unele în proporții de catedrală construite în anii din urmă.

Nu putem avea decât cuvinte de laudă pentru buna îngrijire dată unor biserici și pentru ridicarea de noui altare.

Cât mai multe altare, înseamnă cât mai multă afirmare creștină, iar pentru noi ortodoxia se confundă cu însăși idea națională.

Se pune, cu toate acestea, o întrebare firească. Cum se face că s'au găsit și oameni binevoitori și fonduri pentru unele biserici, iar altele și tocmai monumentele istorice ale românismului, au fost lăsate în părăsire.

Răspunsul e simplu.

Moravurile noastre politice au transformat și bisericile în refugii ale politicianismului. Ridicarea unei biserici în vermea din urmă, a însemnat prilej de reclamă pentru omul sau partidul din care a făcut parte ctitorul.

Ce însemnătate putea avea din punct de vedere politic, refacerea unei vechi biserici în care s'au rugat zeci de generații de dreptcredincioși? Ba chiar, uneori, și acesta e cazul bisericii Udricanului, refacerea ar fi putut fi interpretată ca un act lipsit de oportunitate politică dată fiind așezarea de azi a casei mântuitorului Hristos.

MILIONUL DOMNULUI PRIMAR!

Dacă nu așa trebue să se interpreteze abandonarea completă în care zace biserica Udricanului, primarul Capitalei, pe care-l știm un drept-credincios ortodox, un creștin practicant, să facă așa încât neîntârziat să pună la dispoziția epitropiei bisericei milionul pe care-l datorează primăria în baza unei sentințe judecătorești definitive pentru exproprierile făcute și de cari nu casa lui Hristos s'a folosit.

Intrucât ne privește, respectând și supunându-ne inițiativei apostolului neamului românesc, marele creștin care este profesorul Nicolae Iorga, nu vom dezarma până când biserica Udricanului nu va fi pusă în posesiunea drepturilor ce i se cuvin.

In acelaș timp, va trebui soluționată și pentru București chestiunea zonelor creștine în jurul altarelor — chestiune care în cazul bisericii Udricanului îmbracă o formă de o gravitate care nu poate scăpa nici unui suflet românesc.

Dinu Dumbravă

Examenele de înaintare ale învățătorilor

MINISTERUL educației naționale a luat hotărîrea ca învățătorii candidați la examenele de definitivat și înaintare gr. II nu vor putea depune aceste examene decât la centrele de care țin județele respective.

Orice aprobare dată fie dela inspectoratele școlare, fie dela ministeri, este nulă de drept, iar funcționarul care a acordat o asemenenea aprobare va fi trimis în judecata comisiunii disciplinare.

Orice examen depus fără respectarea acestei dispoziții este nul.

Creiarea unui comitet „romînesc", pro-iudaic

Partidele național-țărănesc, social-democrat și radical-țărănist și-au dat adeziunea pentru susținerea intereselor jidanilor din România. Comuniștii, umanariștii și „democrații", servesc idealurile lui Israel. Se mișcă jidanii...

Am transcris într'un reportaj, apărut zilele acestea în coloanele ziarului nostru, textul unei rezoluții care a fost luată la Conferința Internațională împotriva rasismului și a antisemitismului, care s'a ținut la Paris, în Octombrie 1936. Din lectura acestei rezoluții, care chema pe umanariștii din toată lumea în cadrele unei Adunări mondiale anti-rasiste și filosemite, se putea observa șiretenia specific iudaică cu care jidanii căutau să-și apere interesele lor din toată lumea. Prin crearea acelei Adunări mondiale anti-rasiste și filosemite nu se urmărea, în primul rând, lupta împotriva Germaniei și a statelor în cari, din cauza populației jidănești, există mișcări antisemite, ca Polonia și România, — ci prin acea chemare se urmărea crearea, în toate statele lumii și mai ales în statele cari au numeroși jidani, unor organizații locale cari să susțină lupta jidanilor de pretutindeni.

UN COMITET „ROMANESC" PRO-IUDAIC

Din cauza situației politice generale care se manifestă, mai în toate statele europene, prin resurecția naționalismului, — jidanii, văzându-se amenințați au luat măsuri de apărare. Astfel, Conferința internațională împotriva rasismului și a antisemitismului, nu face altceva decât să activeze pentru crearea unei atmosfere favorabile lui Israel în toate țările.

Și, cum era de așteptat, din cauza numărului mare de jidani pe cari îi avem, promotorii acestei mișcări iudaice au avut în vedere, în primul rând. România.

Deaceia, mai ales în cursul acestui an, am fost vizitați de mai mulți jidani, veniți din străinătate, cari au luat contact cu diverși oameni politici și cu diverse oficine dela noi în scopul de a le lua adeziunea pentru lupta lor filo-semită și pentru a crea un comitet românesc de organizare a acestei acțiuni.

Din motive ușor de înțeles nu ne-a căzut în mână decât liste cu persoanele și organizațiile românești cărora le-a fost adresată o scrisoare, la 16 Iunie 1937, al cărei conținut ne este necunoscut. Discreția pe care o păstrează cercurile inițiatoare dela Paris ca și oamenii lor dela București este explicabilă: INTOTDEAUNA JIDANII AU LUCRAT IN INTUNERIC PRIN ORGANIZAȚII SECRETE.

CINE FACE PARTE DIN COMITETUL „ROMANESC" PRO-IUDAIC

Victor Iamandi, ministrul cultelor și artelor; Gr. Trancu-Iași, fost ministru; George Fotino, vice-președintele Camerei; Iustin Marseu, fost prefect național-țărănist, la Arad; C. Rădulescu-Motru, decanul facultății de litere; Arhimandrit Iuliu Scriban, profesor universitar; E. Herovanu, profesor universitar; Petre Groza, fost ministru; Gr. Filipescu, președintele partidului conservator; Costachi Lupu, vice-președintele organizației naționalțărăniste din Capitală; dr. N. Lupu; Mihail Sadoveanu, Emil Socor, Alfred Hefter, Delpeyron, prim-redactor al ziarului „Le Moment"; Atena Cotachi Nicolau, Scarlat Calimachi, Lucrețiu Pătrășcanu, Petre Pandrea, dr. L. Ghelerter, S. Emil, S. Leventer, Ilie Moscovici, Ella Negruzzi, G. K. Constantinescu, avocat I. Vlădescu, dr. X. Scurtopol, Silber, Iulius Popper, Aristide Blank, Radu Apotheker, Alfons Nachtigal, Aureliu Weiss, fost deputat național-țărănist, Paul Goldring, Calmanovici, W. Fildermann, Preot Marina (R.-Vâlcea), Gh. Rostan, institutor; avocat Iuga (Timișoara), avocat Al. Herovanu (Iași), avocat Al. Mâță (Chișinău), avocat C. Dianu (Craiova), St. Scăeru (T.-Severin), dr. Gruiescu (T.-Severin), avocat Șt. Grigorovici (Arad), I. B. Georgescu (Craiova), partidul național-țărănesc, partidul social-democrat, partidul radical-țărănesc, Acțiunea Evreiască, ziarele „Credința", „Dreptatea" și „Tempo".

CONCLUZII

Din aceste nume de persoane și de organizații la cari a apelat organizația sionistă dela Paris, se poate evidenția caracterul comitetului local „românesc" care este pe punctul de a lua ființă.

Prezența comuniștilor Lucrețiu Pătrășcanu, Petre Groza, a jidanilor dr. Fildermann, Aureliu Weiss etc.; a jidoviților Mihail Sadoveanu, dr. N. Lupu, avocat I. Vlădescu, Ella Negruzzi etc., ne arată, în mod clar obiectivele antiromânești pe cari le urmărește acest comitet de apărare a jidanilor din România împotriva mișcărei de resurecție națională.

Sprijinul pe care-l dau partidele național-țărănesc, social-democrat și radical-țărănist, arată, încă odată, în ce constă democrația și naționalismul acestora. Deasemeni, acțiunea de susținere pe care o fac ziarele „Dimineața", „Adevărul", „Dreptatea", „Tempo" și „Credința" mărturisește, sinceritatea... românească a luptei lor cotidiane.

Dacă, prezența mai multor fruntași național-țărăniști este justificată, ne surprinde însă participarea, dacă se va produce, a d-lor C. Rădulescu-Motru și George Fotino.

Oricum, chiar dacă acest comitet nu va realiza nimic, totuși prin numele amintite se face încă odată dovada de ceeace înseamnă naționalismul unora dintre acești domni cari se simt onorați să colaboreze alături de comuniști declarați de jidani și de dușmani ai statului.

Drama bisericilor în cifre

(Urmare din pag. I-a)

str. Sf. Vineri, din 265 mai are 41.

Biserica Zlătari, din calea Victoriei, din 63 mai are 7 familii din care 2 familii proprietari.

Biserica Doamna, din calea Victoriei, din 130 mai are 23 familii.

Biserica Negustori, din str. C. Cocorăscu Octav, din 248 mai are 92 familii.

Biserica Olteni din str. Olteni (Dudești), din 260 mai are 16 familii.

Biserica Radu-Stoica, din str. Independenței (Dudești), din 240 mai are 40 familii.

Biserica Sf. Dumitru din str. Carol, din 120 mai are 30 familii.

Biserica Răsvan, din calea Moșilor, din 142 mai are 65 familii.

Biserica cu Sfinți din calea Moșilor, din 180 mai are 68 familii.

Biserica Udrican, din str. Udricani, din 150 mai are 18 familii.

In fața acestor cifre, cari nu pot să fie de nimeni contestate și pe cari, mai ales, nimeni nu le mai poate interpreta sau răstălmăci, ce replică e de prisos. Adevărul crud, dureros, se vede din cifrele de mai sus. Paralel cu prăbușirea zidurilor și stingerea clopotelor chemării creștine, dispar credincioșii din jurul sfintelor mese, împinși la periferie de aroganța și aurul iudaic.

Ideia de naționalitate în țara noastră s'a păstrat curată și viguroasă la umbra altarelor. Din ceasloave s'a plămădit poporul românesc și amvoanele de altădată erau, în acelaș timp și tribune de predică românească. Nenumărați preoți, semeți în afirmarea orgoiiului național, au stat în fruntea mișcărilor românești, căpitani de revoluții. Noua înviere românească nu este posibilă decât prin reabilitarea ortodoxiei și întărirea bisericii. Altarele trebuie să fie zidite din nou acolo unde s'au dărâmat ca în acest satanic Sărindar. Să fie refăcute acolo unde se clatină sub ochii noștri, dar mai ales, în jurul lor să lovească târnăcoapele mântuirii românești. Este nevoie de largi exproprieri, casele jidănești să fie prefăcute în țărână și puzderia galițiană să fie măturată. Cineva trebuie să ia în mână biciul evanghelic și să izgonească din altare zarafii lui Niemerover.

D. Nicolae Iorga a propus câteva senzaționale măsuri de realizări imediate. Liga Culturală și comisia monumentelor istorice vor supraveghia, vor îndruma această acțiune. Premilitarii vor zidi cu palmele lor biserica Udrican. Străzile înconjurătoare, cu nume jidovești, își vor primi un nou botez. Fiecare biserică va fi dată în grija unei școli.

Inițiativa este mai largă. Ea cuprinde refacerea tuturor bisericilor și mănăstirilor din țară. In această privință „Porunca Vremii" va lupta cu bărbăție până la sfârșit. Cititorii noștri sunt poftiți, sunt rugați să ne dea o mână de ajutor. Oriunde se află o biserică în paragină, să ni se scrie, să ni se trimită toate datele. Dorim să cunoaștem adevărul întreg și să-l arătăm neamului, așa cum este.

I. P. Prundeni

Național-țărăniștii atacă violent guvernul

Ziarele din solda partidului național-țărănesc ne vestesc, că declarațiile primului ministru și clarificarea situației politice au fost primite fără emoție de d. Ion Mihalache.

Ce-or fi înțelegând prin emoție oficioasele național-țărăniste? Desigur că habar n'au de sensul noțiunei, de vreme ce „Dreptatea" de ieri publică rânduri extrem de VIOLENTE la adresa guvernului, susținând că d. Tătărăscu a făcut declarații insolente.

Atacul e pornit din ordinul d-lui Mihalache, care s'a convins, însfârșit, că șeful guvernului i-a întins o cursă abilă în care a căzut cu întregul partid.

Violențele vor spori, însă.

„Dreptatea" de azi va avea un articol de-o vehemență puțin obisnuită.

Piei Satano din cooperație!

(Urmare din pag. I-a)

„PIEI SATANO DELA COOPERAȚIE!" e strigătul pe care, îndurerați, îl smulgem din inimă. Ce caută preotimea noastră în cooperație, mai ales în cooperația aceasta de azi, lipsită de orice însuflețire românească și creștină?

Am făcut de atâtea ori apel la autoritățile erarhice ale sfintei noastre Biserici să pună capăt scandalului acesta, care a făcut din „preoții cu crucea'n frunte", de odinioară, zarafii de azi, ai lui Margulies, ai lui Edelștein și ai lui Grimberg, uneltele nedemne ale năbădăilor politicianiste și bălbăite, ale d-lui Negură. Fără rezultat! Ne îndreptăm azi amărăciunea noastră spre conștiința națională a acestei țări, spre d. prof. Nicolae Iorga, care este în fruntea acțiunei de reînsuflețire creștină a altarelor țării.

D-le profesor Iorga, puneți dv. capăt acestei rușini, care ofensează altarul! Puneți dv., ca altădată Hristos, mâna pe bici și alungați pe zarafi din Templu!

DR. ILIE RADULESCU

Negustorii jidani de alimente
îmbolnăvesc populaţia Capitalei

Numeroase magazine jidoveşti de alimente au fost închise

In cursul anului s'au deschis mai pe toate străzile Capitalei şi chiar în unele pieţe improvizate de cartiere, magazine pentru alimente, cele mai multe prin toleranţa unor autorităţi, fără să respecte condiţiunile impuse de regulamentele sanitare.

S'au deschis, astfel, măcelării fără frigorifere, (fie cu gheaţă, fie electrice), brânzării fără mijloace de conservare pentru unt, brânză, smântână, etc. şi în general magazine lipsite de orice higienă.

Cea mai mare parte dintre aceste prăvălii sunt de fapt chinete fără aer şi fără lumină, dela taraba cărora jidanul sau balabusta otrăveşte populaţia sperţuind pe ici pe colo, pentru a scăpa de rigorile legii.

Serviciul veterinar al Capitalei făcând o razie alimentară, a dispus închiderea unui mare număr de chichinete jidoveşti găsite ca nerespectând ordonanţele privitoare la sănătatea publică.

De altfel, în ultimul timp, s'au produs în Capitală numeroase cazuri de intoxicaţie alimentară a căror cercetare a condus la descoperirea magazinelor clandestine.

Scăderea pierderilor
suferite de industriaşii furnizori ai statului prin cesiunea creanţelor sau vânzarea titlurilor primite în schimbul creanţelor

Dispoziţiile ministerului de finanţe

Ministerul finanţelor a dat eri administraţiilor financiare o circulară cu instrucţiuni privind impunerile pe anul în curs ale întreprinderilor industriale care, în baza legii pentru lichidarea datoriilor arierate din 1 Aprile 1936, au obţinut, în schimbul creanţelor ce le aveau din furniturile livrate statului, titluri de rentă din împrumutul intern de consolidare 3% 1935, sau care au cesionat către terţi acele creanţe, cu diferenţe în minus, faţă de valoarea lor nominală, mai înainte ca ele să fi fost lichidate direct de către stat pe baza legii citate.

Intrucât unele întreprinderi au vândut titlurile sau au cesionat creanţele lor înregistrând ca pierdere diferenţa dintre valoarea nominală şi valoarea obţinută prin vânzarea titlurilor sau prin cesionarea directă a creanţei, administraţiile financiare vor îngriji ca odată cu judecarea apelurilor introduse contra impunerilor, în cazul când diferenţele nu au fost scăzute din beneficiu cu ocazia impunerii, să se accepte scăderea acelor diferenţe prin apel. Administratorul financiar va da — în acest sens, — dispoziţiuni delegaţilor fiscului din comisiunile de apel.

Bine înţeles că, partea interesată va trebui să justifice cu acte autentice cesiunea de creanţă şi să facă dovada vânzării titlurilor.

In cazurile când impunerile nu au fost apelate sau apelurile s'au judecat deja, fără a se fi admis scăderea diferenţelor în cauză, se va rectifica impunerea pe cale administrativă, scăzându-se acele diferenţe de către un organ de constatare indicat de administratorul financiar şi sub directa supraveghere şi răspundere a acestuia.

In speţă deci, nu sunt aplicabile dispoziţiunile deciziei comisiunei centrale fiscale, publicată în Monitorul Oficial nr. 125/1934, de sub § 101 alin. b din instrucţiuni, întrucât diferenţele acestea, reprezentând pierderi definitive, provin din creanţe contra statului, creanţe ce nu pot fi tratate ca dubioase, — ci se aplică dispoziţiunile deciziei aceleiaşi comisiuni publicată în Monitorul Oficial nos 150/925 de sub paragraful 90.

Pentru diferenţele de impozit ce vor rezulta în urma acestor operaţiuni, administraţiile de constatare vor înainta state de scădere, serviciului de constatare şi control, depe lângă direcţiunea contribuţiunilor directe.

R.I.M.M.A. a început o nouă perioadă de activitate
Importanţa oţelăriilor dela Hunedoara

Prin noul regulament de organizare şi prin lucrările construirii oţelăriei dela Hunedoara, R.I.M.M.A. începe o nouă perioadă de activitate. Evoluţia actualei regii a întreprinderilor metalurgice şi miniere ale statului din Ardeal, până acum poate fi rezumată la trei perioade.

In perioada 1920—25 aceste întreprinderi au avut un rezultat financiar negativ, reprezentat printr'o pierdere medie anuală de 16,1 milioane lei, adică 27 la sută faţă de cheltuelile curente.

In perioada 1926—1931 situaţia lor financiară se agravează atingând o pierdere medie anuală de 72,4 milioane lei, adică 42% din cheltuelile curente.

Acestea au fost consecinţele nefaste suportate de întreprinderile R.I.M.M.A., când erau administrate în regie directă de stat.

In perioada 1932—1937 rezultatele financiare, deşi în ascendenţă, nu reproduc decât în parte aspectul progresului masiv înregistrat în producţie. Acest fapt este justificat însă, prin scăderea apreciabilă a preţurilor din această perioadă de cea mai accentuată criză economică.

Totuş, faptul că întreprinderile încep a fi excedentare tocmai într'o asemenea conjunctură, constituie o dovadă certă de noua putere de viaţă insuflată acestor exploatări.

INVESTIŢIILE DIN ULTIMII ANI

Incepând cu anul 1930, R.I.M.M.A. a făcut importante investiţii în instalaţii, necesare lărgirii câmpului produselor existente, în instalatii pentru crearea de produse noui şi în lucrări de raţionalizare.

Din nouile lucrări pentru mărirea producţiei, fac parte:

1. Instalaţiile de flotaţie :

a) la Dealul Crucii, instalaţie de flotaţie integrală, cu aparate cu aer comprimat de tip Calow Mac Intosh, având o capacitate de prelucrare de 100 tone minereu în 24 ora la început, iar din 1936 de 300 tone în 24 ore.

b) la Baia Sprie, instalaţie de flotaţie diferenţială cu aparate cu agitaţie mecanică de tip Mineral Separation Comp., având o capacitate de prelucrare de 120 tone în 24 ore la început, iar din 1936 de 250 tone în 24 ore.

c) la Săcărâmb, instalaţie de flotaţie pentru o capacitate de 300 tone minereu în 24 ore.

d) la Băiuţ, instalaţie de flotaţie diferenţială pentru o capacitate de 60 tone în 20 ore.

2. Amplificarea vechei instalaţii de afinare pe cale electrolitică dela Baia Mare în vederea măririi capacităţii de prelucrare dela 1000 kg. aur şi 4000 kg. argint anual la 3000 kg. aur şi 10.000 kg. argint anual.

3. Lucrări de amenajarea minelor, în vederea satisfacerii capacităţii de prelucrare a nouilor instalaţii de preparare.

4. Desvoltarea mijloacelor de transport în raport cu massele mari de minereuri cerute de noul program de activitate, şi anume:

Prelungirea reţelei de linii ferate la zi cu cca. 14 km. linie nouă, şi

Construirea a 30,4 km. de linie funiculară aeriană.

5. Construirea unei instalaţii de cianuraţie la Dealul Crucii (lucrare în curs de terminare).

6. Edificarea a numeroase instalaţiuni la uzinele Zlatna, şi anume: convertizorul pentru mate cuproase, mărirea capacităţii de lucru a cuptoarelor Bode, concentratorul de acid sulfuric, fabrica de sulfat de cupru, fabrica de sulfură de carbon, cuptorul de aglomerare cu flacără.

8. Construirea din nou sau amplificarea de instalaţiuni la uzinele Firiza, şi anume: aglomerarea mecanică şi cu flacără, cuptorul înalt Watter-Jacket, instalaţia de dezargintare şi cupelare, magazii pentru minereuri şi instalaţia de anteprăjire în curs de terminare.

9. Amplificarea turnătoriei de tuburi şi piese de fontă dela Hunedoara pentru o capacitate anuală de 6000 tone tuburi de fontă şi 6000 tone de piese de fontă, prin construirea unei hale în fier şi beton armat în suprafaţă de 7000 m. p. şi amenajarea ei cu instalaţiile de turnătorie necesare.

10. Construirea la Hunedoara a unui nou atelier mecanic în vederea desvoltării producţiei pieselor finite, prin construirea unei hale în beton armat de 3.600 m. p. suprafaţă şi utilarea ei cu maşinile necesare.

11. Construirea unei hale în fier şi beton armat de 6.000 m. p. suprafaţă

Investiţiile pentru produse noui privesc :

1. Instalaţia cuptorului pentru oţel electric dela uzinele Hunedoara ;

2. Fabrica de ţevi de plumb dela uzinele Firiza ;

3. Instalaţia pentru desargintarea monedelor dela uzinele Zlatna.

Investitiile de raţionalizare :

In această categorie intră toate perfecţionările aduse diverselor instalaţii şi maşini, construcţiile cu caracter social muncitoresc şi numeroase alte lucrări.

Valoarea totală a lucrărilor de investiţii înfăptuite de RIMMA, se cifrează la 360 milioane lei — valoare socotită până la 31 Martie 1937.

Repartizată pe cele două categorii mari de întreprinderi ale R. I. M. M. A.-ei, această valoare se împarte în:

Investiţii făcute la exploatările aurifere, în sumă de 249,5 milioane lei (70%);

Investiţii făcute la exploatările feroase, în sumă de 110,5 milioane lei (30%).

PROBLEMA GRUPULUI HUNEDOARA

Rentabilitatea industriei miniere este inferioară rentabilităţii industriei de transformare a acestor produse. Aşa că, după principiul rentabilităţii optime, problema grupului Hunedoara, care a avut până acum o rentabilitate relativ mică, comportă în mod necesar intensificarea industriei de transformare.

R.I.M.M.A. deci, având perfectat contractul pentru construirea nouii oţelării dela Hunedoara, având în vedere şi necesităţile apărării naţionale, începe o activitate nouă şi foarte importantă prin :

a) Crearea unui spor apreciabil pentru utilajul industriei naţionale de armament;

b) Crearea unui spor de independenţă economică, reducându-se într'o măsură corespunzătoare importul de oţel în semifabricate şi laminate, care numai în perioada anilor 1927—1935 a însemnat o debursare de 22,2 miliarde lei în favoarea pieţelor străine;

c) Desvoltarea participării mâinii de lucru naţionale în măsura cerută de noua oţelărie;

d) Sporirea rentabilităţii grupului Hunedoara;

e) Crearea în genere a unui spor de bogăţie pentru economia naţională.

In felul acesta pentru viitor întreprinderile miniere şi metalurgice ale statului promit din an în an o şi mai mare înflorire, prinzând în acelaş timp rădăcini puternice în economia naţională a ţării întregite.

234 de tractoare funcţionează în 22 judeţe

Inceputul motorizării agriculturii româneşti a fost, într'adevăr, foarte greu !

Astfel, nu trebue să se uite cât de ameninţătoare deveniseră la un moment dat toate piedicile de care începuse să se izbească comisia depe lângă ministerul agriculturii şi domeniilor, căreea i-a revenit greaua sarcină de a asigura reuşita acestei acţiuni.

Acţiunea de motorizarea agriculturii e cea mai importantă etapă pe care a parcurs-o până în prezent România, — ca ţară eminamente agricolă.

Piedicile despre care vorbim au fost de mai multe feluri. In primul rând s'au găsit destui „specialişti" cari au combătut acţiunea de motorizarea agriculturii numai pentru faptul că nu s'a cerut şi părerea lor asupra acestei chestiuni...

Apoi este interesant să amintim cât de greu le-a venit aceloraşi „specialişti" când şi-au dat seama că motorizarea agriculturii româneşti poate să fie considerată ca o operă naţională, al cărei prim efect va fi : AJUTORAREA PLUGARIMEI IN TIMPUL MUNCILOR AGRICOLE.

Când s'a inaugurat primul centru de motocultură la Videle, jud. Vlaşca, — sunt doar trei săptămâni de atunci — d. SESCIOREANU, consilier tehnic la ministerul agriculturii, a afirmat că „ROSTUL MOTORIZARII AGRICULTURII ESTE DE A REDA VIATA PAMANTULUI OBOSIT ŞI A SUPLINI VITELE IN MUNCILE AGRICOLE".

Această precizare a d-lui SESCIOREANU a fost bine venită deoarece o anumită presă începuse să se întrebe ce va face plugarul cu vitele, dacă statul îl îndeamnă să le schimbe cu tractorul!...

După cum se vede nu a fost prea uşor până s'a înţeles pentruce acţiunea pentru motorizarea agriculturii trebue să fie dusă la bun sfârşit într'un timp cât se poate de scurt. Iar ca prime rezultate ale acestei acţiuni, este cazul să menţionăm că până în prezent s'au distribuit 234 de tractoare, care aparţin centrelor de motocultură din următoarele judeţe: Teleorman, Vlaşca, Ilfov, Ialomiţa, Constanţa, Lăpuşna, Tighina, Olt, Buzău, Prahova, R. Sărat, Roman, Vaslui, Cahul, Arad, Timişoara, Severin, Dolj, Mehedinţi, Gorj, Vâlcea şi Romanaţi.

... Amintim: primul centru de motocultură a fost inaugurat acum trei săptămâni. Iar în acest interval de timp au început să răscolească pământul alte 233 de tractoare.

Motorizarea agriculturii merge, aşa dar, pe roate... d.

Oficiul Naţional al textilelor
a fost constituit

M. S. Regele a semnat eri decretul pentru constituirea Consiliului superior al „Oficiului Naţional al Textilelor".

Consiliul este format din d-nii Cicero Gorciu, Theodor Mândru, N. Rizescu Brăneşti, D-tru Mociornita, V. Alimăniţeanu, N. Manolescu-Constanţa, Mircea Costinescu, preşedintele „Cecopavei", preşedintele Uniunii sindicatelor agricole, şi directorul R. E. A. Z.-ului.

Durata consiliului este de patru ani.

Se confirmă în consiliul superior al Oficiului naţional al textilelor pe termen de 4 ani, ca delegaţi ai instituţiunilor respective, d-nii: ing. C. Casasovici delegatul Uniunei Camerelor de comerţ şi Cezar Popescu, delegatul ministerului de industrie şi comerţ, Leonida Burada, director general, delegat al Uniunei Camerelor de agricultură, Ernest Gayraud, inginer agronom, consilier, delegatul Institutului de cercetări agronomice şi farmacist dr. lt.-colonel Popescu Filip, delegatul ministerului apărării naţionale.

Traficul de mărfuri
între statele Micei Înţelegeri

La direcţia comercialului c. f. r. va avea loc la 20 August o conferinţă feroviară pentru desvoltarea traficului de mărfuri între statele Micei Înţelegeri, cu tranzitul mărfurilor prin Constanţa Port.

La această conferinţă participă din partea căilor ferate cehoslovace d-nii Pokorny Ladislau secretar la ministerul căilor ferate din Praga şi Balczar Jigi din acelaş minister.

Regia c. f. r. va fi reprezentată prin d. Casaklevici şeful biroului de tarife internaţionale.

Conferinţa va ţine până la 1 Septembrie.

Barbaria unui conducător de tren
O femee fără bilet, stîlcită în bătaie, e aruncată pe linie

Abia a apărut în ziare circulara direcţiunei generale a căilor ferate în care se recomandă personalului „civilizaţie şi omenie" faţă de călători şi telegraful a adus la cunoştinţa conducătorilor R. A. C. F. R. un caz în care „civilizaţia" a fost înlocuită cu o sălbăticie care nu poate marca decât temperamentul unui sadic.

Femeia Vetuţa Ungureanu de fel din comuna Bascov (Argeş) s'a urcat într'un vagon de cl. III fără bilet.

In asemenea cazuri conductorul trenului e obligat s'o taxeze cu preţul bileţului plus amenda. In caz de nesolvabilitate, călătorul fraudulos e dat jos la prima staţie cu raportul cuvenit.

Unul din cei doi conductori ai trenului 1003, după plecarea din staţia Cojocaru dând peste călătoarea fără bilet i-a pus mâna în gât, a târât-o în closetul vagonului, unde, trântind-o jos, a început s'o piseze cu picioarele în burtă până când nenorocita a leşinat.

Dându-şi probabil seama de gravitatea isprăvei, conductorul şi-a desăvârşit crima aruncând din tren pe nenorocita femee în timpul mersului.

Aşa s'a făcut că biata Vetuţa-Ungureanu a fost găsită în stare muribundă de personalul staţiei Cojocaru, svârlită în şanţul de lângă linia ferată.

Victima abia a putut să arate cum s'a petrecut crima şi, în agonie, a fost dusă la spitalul din Găeşti.

Direcţiunea generală C. F. R. a luat măsuri pentru identificarea criminalului, cercetând toată partida trenului 1003. Dovedit, i se vor aplica sancţiunile pentru crimă prin maltratare.

De altfel — tocmai celace a determinat direcţiunea generală să facă apel la... omenie şi civilizaţie — s'au constatat, în ultimul timp şi alte cazuri de violenţă şi brutalităţi săvârşite de personalul de tren în diferendele cu călătorii.

Diverse

MINISTERUL finanţelor a dat dispoziţiuni, ca toate comisiile fiscale de apel să-şi suspende activitatea între 15 August—15 Septembrie, interval de timp, în care vor lua concedii majoritatea membrilor acestor comisii.

*

COMISIA de numiri şi înaintări a ministerului de finanţe s'a întrunit azi dimineaţă şi a examinat ultimele propuneri de avansare pentru funcţionarii din centrală.

*

SUMA de 31.000.000 lei ridicată de ministerul cooperaţiei din fondul pentru valorificarea grâului, în vederea aprovizionării cu grâu de sământă a populaţiei rurale, a fost distribuită astfel : 10.000.000 pentru aprovizionarea cu grâu de sământă, 20.000.000 pentru procurarea şi aprovizionarea cu porumb şi 1.000.000 lei pentru construrea cuptoarelor de uscat porumb.

Calvarul judecătoriei de muncă din Oradea
Tembelismul primăriei şi neglijenţa ministerului muncii

ORADEA, 12. — *Clasa muncitorească dela noi, este cea mai mult neglijată de toate autorităţile.*

Avem o serie de legi muncitoreşti cuprinse într'un cod mare, cari însă nu se aplică mai deloc sau cum ar dori-o cerinţele meşteşugărimii.

Nu ne vom ocupa astăzi decât de o parte din aceste legi şi anume de acelea cari îi dau dreptul muncitorului, de a se judeca după o lege specială, în faţa unei instanţe speciale.

Aşa, prin Legea jurisdicţiei muncii, inspirată după cele mai înaintate principii sociale şi promulgată la 14 Februarie 1933, s'au înfiinţat judecătorii de muncă în ţară, potrivit decretului din 5 Iulie 1933, la început numai în 10 capitale de judeţe în provinciile ce aveau Camere de muncă; prin alte decrete, s'au mai înfiinţat încă un număr de judecătorii de muncă şi în principalele judeţe din ţară, cari au un număr mare de muncitori şi Cameră de muncă, organizată.

O JUDECATORIE INEXISTENTA

La Oradea, fiindcă este o regiune cu mulţi muncitori şi cu Cameră de muncă, s'a înfiinţat o judecătorie de muncă încă din anul 1935, spre bucuria meşteşugarilor.

Cu toate acestea, judecătoria de muncă din Oradea, n'a fost organizată încă nici până în prezent, ca să poată funcţiona, adică judeca.

Până la 15 Iunie 1937, toate procesele muncitoreşti, au fost judecate de către judecătoria urbană Oradea, sau comisia formată provizoriu pe lângă aceiaşi judecătorie.

Acum însă, nu mai sunt judecate procesele aci, căci ele au fost transpuse judecătoriei de muncă Oradea.

Deşi cu ocazia mişcării judecătoreşti din luna Iunie 1937, s'au numit doi judecători, în persoana d-lor *Rotundu* dela Beluş şi *Bragadireanu* dela Râmnicul-Sărat, precum şi doi grefieri, totuşi judecătoria este inexistentă.

TEMBELISMUL PRIMARIEI

Legea jurisdicţiei muncii, în art. 71, prevede în mod categoric obligaţiunea pentru comuna în care se află sediul judecătoriei de muncă, de a procura localul judecătoriei, de a-l amenaja, întreţine, mobila, etc.

Cu toate acestea, conducătorilor primăriei, în tembelismul lor, nici prin gând nu le-a trecut măcar ca, din edificiile multe de care dispun, să cedeze câteva camere pentru judecătoria de muncă Oradea, servind prin aceasta interesele muncitorimii.

Că într'adevăr, la primăria noastră domneşte lenea şi stăpân este tembelismul, o dovedeşte faptul că, până în prezent, s'au alocat pentru judecătorie de abia 50.000 lei.

Conducătorii primăriei însă cred că au rezolvit problema dacă judecătoria a fost aşezată în două cămăruţe mici din palatul Tribunalului, în care lucrează doi judecători, o grefă, doi grefieri, registratură şi expediţie cu mai mulţi funcţionari, desbaterile trebuind să se ţină tot în aceste cămăruţe cedate de către judecătorie, deci de către stat şi nu de către comuna Oradea, CARE E OBLIGATA PRIN LEGE LA ACEASTA.

PROCESELE NU SE POT JUDECA

Interesându-ne care e soarta proceselor, am găsit că numai în timp de 45 zile, au fost înregistrate peste 50 de procese noui de competinţa judecătoriei de muncă, iar în afară de aceasta, mai sunt peste 250 procese începute la judecătoria urbană şi comisia arbitrară de pe lângă judecătorie, cari de asemenea au şi fost transpuse din oficiu, tot la judecătoria de muncă Oradea.

Astfel avem în total 300 de procese muncitoreşti cari stau în nelucrare.

NEGLIJENŢA MINISTERULUI MUNCII

Pe lângă aceste neajunsuri cari ţin în loc activitatea judecătoriei de muncă, mai este încă unul şi mai mare, făcut chiar de către ministerul Muncii, care ar avea datoria să apere interesele muncitorilor.

Anume, nici până în prezent n'au sosit, dela minister, delegaţiile membrilor asesori, desemnaţi de atâta vreme de Camera de muncă Oradea, pentru a forma completul de jurisdicţie specială a muncii, aşa cum prevede legea.

Nimeni nu se sesizează, nimeni n'are interes ca să se înceapă odată judecarea acestor procese, în număr de peste 300 de o importanţă vitală pentru meşteşugărime.

Ea nu poate avea o judecătorie bună pentrucă actuala conducere a primăriei Oradea ţine mai mult la ungurii şi mai ales la jidanii cari stau cu chirie în palatele ei, în cari nu se găsesc 5—6 camere pentru judecătoria de muncă, aşa cum s'a găsit, spre exemplu, pentru clubul guvernamental-liberal, în palatul Bazar, din centrul oraşului.

Scriind aceste rânduri, nu facem altceva decât să strigăm lumii întregi şi mai ales acelora cari trebuie să audă, durerea muncitorilor de toate categoriile, neascultată şi neînţeleasă de *„mărimile"* cari îşi bat joc de tot ceeace este muncă, producţie şi activitate, în această ţară.

Ne doare sufletul când vedem şi auzim zi de zi durerile şi calvarul acestei clase productive, care trăieşte din muncă nu din speculă, ori din sperţul atât de mult împământenit peste tot.

Daţi-le şi lor o judecătorie bună, faceţi-le dreptate odată.

Dr. Liviu Popa

In atenţiunea C.A.P.S.-ului
Până unde merge iresponsabilitatea unui inginer minoritar.

TG.-MUREŞ, 12. — Este cunoscută cititorilor ziarului nostru, campania de anchetă socială-românească, dusă de ziarul nostru, contra obrăzniciei inginerilor minoritari dela Fabrica statului, din Ierbuş, jud. Mureş.

Aceşti ingineri străini, după ce primesc salarii împărăteşti, brutalizează şi maltratează pe bieţii români, singurii muncitori ai fabricei din Ierbuş, pe cari îi bat şi-i concediază pe simplul motiv că sunt români şi muncitori vechi ai fabricei. Un inginer al fabricei, Koţofide, îşi bate joc şi de pasagerii ce călătoresc pe linia Reghin-Lăpuşna, unde M. S. Regele Carol II, îşi are un castel de vară.

In ziua de 7 August a. c., corespondentul ziarului nostru, făcând o călătorie în această regiune, a fost dat jos din trenul C. F. S. G., ce face circulaţia pasagerilor între Ibăneşti-Reghin, de inginerul Koţofide (grec ?), care fiind turmentat şi venind dela o petrecere din com. Hodoc, a provocat un scandal ce a uimit şi scandalizat pe toţi pasagerii din tren.

Iată până unde duce obrăznicia minoritară : corespondentul nostru, a fost maltratat de un minoritar, lovit şi dat jos din tren, pe motivul că e corespondentul „Poruncii Vremii".

Victima agresiunii a făcut imediat denunţ parchetului.

Intrebăm C.A.P.S.-ul: decând un inginer în serviciul statului, se poartă atât de scandalos şi provocator cu bieţii pasageri ?

Are C. A. P. S.-ul cunoştinţă, că acest inginer străin, *Koţofides*, grec, maltratează muncitorii fabricei, cari toţi sunt români şi originari ai unei regiuni curat româneşti şi până când va mai tolera această batjocură ?

Se poate ca un inginer, chiar turmentat fiind, şef de tren, să dea jos din tren pe un pasager cinstit şi liniştit, care avea bilet de călătorie ?

Cerem să se ia urgente măsuri contra acestui inginer ce-şi face de cap.

Condiţiunile de admitere
la şcoala de horticultură gr. II din Bucureşti

La şcoala de horticultură gr. II din Bucureşti, sunt vacante în clasa I-a., 6 locuri de semi-bursieri şi 26 de locuri solvenţi interni şi externi.

Semibursierii vor plăti o taxă de întreţinere de 3000 lei pe an, iar solvenţii interni 6000 lei pe an. Solvenţii externi sunt scutiţi de taxe.

Concursul de admitere se va ţine în ziua de 20 Septembrie 1937, orele 8 dimineaţa.

Se pot prezenta la concurs, tineri cu 4 clase de gimnaziu şi absolvenţii şcoalelor de agricultură, horticultură şi viticultură gr. I.

Inscrierile se pot face la cancelaria şcoalei, şoseaua Kiseleţ rond III, în faţa Hipodromului Băneasa, sau prin poştă pe adresa: Şcoala de Horticultură, Căsuţa Poştală 506, Bucureşti, până în ajunul examenului de admitere.

Pentru condiţiunile de admitere, acte necesare şi ori ce alte informaţii, se pot cere prospecte dela şcoală.

O EXPERIENŢĂ DE 71 DE ANI.

O experienţă de 71 de ani — puţine întreprinderi industriale pot să dovedească o astfel de bogăţie.

Rafinarea uleiurilor minerale datează de 71 de ani; exact vârsta Soc. Vacuum Oil Company, odată cu care s'a născut această industrie. Deşi drumul a fost greu, timp de 7 decenii, dela primele încercări de rafinare până la cele mai moderne metode, totuşi a rămas o constantă caracteristică atât a prezentului cât şi trecutului faptul că nici când scopul nu era considerat şi ca punct final.

Ceeace purta numele Soc. Vacuum Oil Company depăşea cu un pas necesităţile tehnicei. Incercări şi experienţe neîntrerupte, la cari scopul de atins nu precupeţia mijloacele, i-au dat posibilitatea ca în orice timp să producă pentru oricare dintre industrii, acel ulei care să corespundă întocmai oricăror solicitări.

Vacuum Oil Company a supravegheat primii paşi ai erei tehnice. Progresul ei este inseparabil legat de numele societăţii.

Şi pentru industria automobilului Vacuum Oil Company a produs acel ulei care a permis apoi ridicarea automobilismului.

Sub numele de Mobiloil, a devenit de mult timp o noţiune consacrată pentru calitatea şi siguranţă. Milioane de automobilişti îl întrebuinţează; ei ştiu că folosindu-l obţin nu numai perfectă siguranţă ci şi maximum de randament şi bunăstare.

Mobiloil a ajutat la progresul rapid al technicei automobilului şi contribue la desvoltarea ei continuă.

Mobiloil

Marca înregistrată

VACUUM OIL COMPANY S. A. d. R.

Pe urmele Iudei

Sub teroarea Kahalului

IAȘI, 12. — Centrul 9 de autobuze C. F. R. Iași a fost încunoștiințat că mașinele sale depe linia Pașcani-Tg. Neamț sunt împedicate a-și urma traseul stabilit, pentru gustul unor jidani pe care nemernicia timpului i-a pus în posturi de conducere.

Este știut că până în Iunie a.c. traseul Pașcani-Tg. Neamț era în exploatarea unei asociații jidovești și că datorită campaniei dusă cu hotărîre de această intransigentă „Poruncă a Vremii" jidanii au fost izgoniți, cu toată lătrătura deputatului jidovit Nuham Guranda și a secăturei cu barba roșie Iankâlâ Bârlibâ.

Au intrat deci în circulație autobuzele C. F. R. spre satisfacția întregii populații, cu prețuri mult mai reduse și autobuze extraconfortabile.

Mânia jidanilor nu cunoaște de-aturci margini. Din păcate prim-ajutor la Tg. Neamț este Bercu Froim, care, ca să le facă pe gust coreligionarilor, a dat o ordonanță prin care interzice autobuzelor C.F.R. ca dela barieră orașului să parcurgă strada principală, indicându-le un drum pe străzi mărginașe, lovind prin aceasta în populație.

Pretextul a fost că se strică strada, dar o întrebare: Oare camioanele de marfă ale jidanilor Snelberg și Holdengreben, care trec zi și noapte cu încărcătură uriașă, nu strică șoseaua? Și apoi dela barieră și exact până la stația de mașini C. F. R. este șosea națională, nu comunală sau județeană, așa că ambiția și batjocura jidovilor sunt vădite.

Zilele acestea d. inginer Zarifopol, directorul autobuzelor C. F. R. va pleca să ancheteze cazul. Până atunci ne facem datoria a arăta opiniei publice românești, cine comandă în sfânta noastră țară.

Pensionarii botoșăneni jefuiți de un jidan

Botoșani, 12. — *Am mai scris despre modul cum sunt jefuiți pensionarii înscriși la soc. „Solidara", de către jidovul OSCAR ZISSU în complicitate cu fostul jandarm D. CUCIUREANU, secretarul societății, foarte priceput în afaceri oneroase. Pe lângă că a momit pe membrii soc. — cam 160 — să se înscrie pe lista aprovizionării cu lemne — fără ca să fie încunoștiințați de prețul exorbitant de 5000 lei vagonul — Cuciureanu și jidanul au spoliat în mod barbar, pe fiecare pensionar înscris, cu câte 1000 lei la vagon, deoarece lemnele se vând numai cu 4000 vagonul. La această afacere a contribuit și un faimos preot, un moșneag de peste 80 ani, inconștient ce-a alergat toată viața după ghișefturi și chiverniseli uitând de cele sfinte. Apoi găinarul Cuciureanu împreună cu iuda Oscar Zissu s'au gândit să mai facă o nouă escrocherie, jurând cu ocazia predării lemnelor, dela fiecare înscris, o cantitate de lemne în raport cu cantitatea predată, adică între 500-1000 kg. la vagon. Dacă până într'o săptămână lipsurile acestea nu vor fi completate, vor fi dați pe mâna parchetului spre a-i arunca la răcoare.*

Un minoritar, fost ofițer în armata austro-ungară, ultragiază pe un avocat român, în timpul exercițiului funcțiunei.

Tg.-Mureș, 12. — In zilele trecute, ne-a fost dat să înregistrăm un nou caz de ultragiu la adresa Românilor.

Avocatul român, dr. Iuliu Ghila, un fruntaș și distins avocat al baroului Mureș, și un naționalist consacrat, prezentându-se în interes de serviciu, la minoritarul Krenn Conrad, ca apărător al soției acestuia în procesul de divorț, a fost ultragiat, insultat și lovit, în timp ce acesta își îndeplinea agendele de apărător în proces.

Avocatul a depus plângere la parchet, care prin poliție, a deținut pe agresor, punându-l apoi, după luarea interogatoriului, în libertate.

Acest caz a făcut o vie senzație în orașul nostru. Dând o nouă dovadă de obrăznicie minoritară, agresorul declară că în „Țara românească", nu sunt legi cărora trebuie să se supună.

Noua lege de organizare a mânăstirilor provoacă nemulțumiri

O vie agitație printre locuitorii de pe valea Bistriței. In atenția ministerelor de domenii și culte

Piatra Neamț, 12 August. — Se știe că prin noua lege de organizare a mânăstirilor, statul a înzestrat mânăstirile din Moldova cu imense suprafețe de păduri. O parte din mânăstiri au fost înzestrate, iar o parte vor primi în curând pădurile în stăpânire.

Printre cele cari vor fi înzestrate, a fost trecută pe tablou și istorica mânăstire Bistrița, care împreună cu alte 6 mai mici vor fi înzestrare cu o întindere de 3500 ha. pădure. Mânăstirei Bistrița, i s'a rezervat o suprafață de 500 ha.

NEMULȚUMIRILE LOCUITORILOR

S'au făcut diferite intervenții din partea mânăstirei Bistrița la ministerul de domenii pentru ca toată această întindere de păduri — 3500 ha., — destinată celor 7 mânăstiri, să fie dată la un loc și anume în împrejurimile mânăstirei Bistrița. In cazul acesta mânăstirile vor fi înzestrate cu o întindere care face un unghi între comunele Pângarați, Bistrița, Gârcina și Sărata (o suburbie a orașului Piatra Neamț).

Cum până în prezent locuitorii acelor comune s'au bucurat din partea statului de diferite avantaje ca: libertate de a păsuna vitele pe terenul statului din cauza lipsei de islazuri, apoi înlesniri de a-și procura lemne de foc și construcție etc., aceștia se văd, în momentul de față, puși într'o situație foarte critică.

O mare parte din locuitori n'au fost împroprietăriți din „lipsă de teren" și singura lor ocupație era pe lângă plutărie și creșterea vitelor. Statul până în prezent le-a făcut acestora o viață mai ușoară prin anumite înlesniri. Lipsa de terenuri și islazuri nu se resmite cu atâta acuitate ca atunci când pădurile din jurul lor ar deveni proprietate particulară, adică în devălmășia mânăstirilor care după cum se știe vor avea conducerea lor proprie, autonomă și nu vor mai putea face față cerințelor atâtor comune, cerințe chiar filantropice, din cauza traiului greu din acea regiune.

Dacă mânăstirile vor primi acea întindere despre care am pomenit mai sus, în împrejurimile mânăstirei Bistrița, laolaltă, interesele acelor locuitori vor fi periclitate într'un mod simțitor.

O PLANGERE A POPULAȚIEI

In fața acestei situațiuni, care pune în joc existența atâtor mii de suflete, locuitorii de pe valea Bistriței, din sus numitele comune, au făcut o întrunire de protest și au întocmit un memoriu prin care arată toată tragedia ce s'ar creia prin predarea acelor întinderi în bloc, mânăstirilor.

In memoriu ei cer ca numai mânăstirea Bistrița, lângă care au crescut de mici și unde au primit botezul religiei creștine, să fie împroprietărită pe loc (cu 500 ha.), iar restul de teren de 3.000 ha., a celorlalte mânăstiri să se dea în altă parte cum ar fi de exemplu în regiunea Tarcăului, unde statul are imense întinderi de păduri.

Memoriul a fost înaintat ministerului de domenii spre a fi soluționat.

Noi atragem atenția atât ministerului de domenii cât și ministerului cultelor, ca de comun acord cu forurile bisericești, să găsească o modalitate prin care să fie satisfăcute doleanțele cetățenilor de pe valea Bistriței, care își duc viața în mizerie și ale căror interese, prin actualul proect de înzestrare a mânăstirilor, sunt grav lezate. De remarcat că acești locuitori alimentează și orașul Piatra Neamț cu cele necesare hranei ca: lapte, legume, păsări, etc.

Să sperăm că cei în drept vor da o justă atenție acestui caz aparte, care prezintă, cu adevărat, o grea problemă.

Boale nervoase de origină sifilitică

Conferința d-lui docent dr. I. Bistriceanu, ținută la Vatra Dornei

Vatra Dornei, 12. — *In ziua de 8 August a. c., d. docent dr. I. Bistriceanu a ținut în localitate o conferință despre:* „Boalele nervoase de origină sifilitică".

D-sa a spus printre altele:

Virusul sifilitic se poate fixa pe orice formațiune anatomică a sistemului nervos dând naștere la o serie enormă și extrem de variată de turburări. D-sa insistă asupra diferitelor forme de manifestațiuni nervoase, cari se pot întâlni deja din epoca secundară a sifilisului și arată importanța punctiei lombare pentru stabilirea naturii lor și instituirea la timp a unui tratament specific adequat.

In epoca terțiară a sifilisului virusul poate pătrunde adânc în sistemul nervos producând inflamația creerului, adică paralizia generală progresivă (demența sifilitică), diferite forme de lues cerebral, tabes, atrofia nervilor oculari, meningite, mielite, nevrite, etc.

***Conferențiarul expune mijloacele cele** mai moderne de tratament și mai potrivite pentru fiecare formă de sifilis nervos și arată marea importanță a malarioterapiei în vindecarea mai ales a paraliziei generale, care se aplică cu succes la sute de cazuri de bolnavi din serviciul d-lui dr. Dem. Paulian din București.*

Conferința se termină cu rularea unui film medical asupra „Sifilisului nervos" care a stârnit admirația și aplauzele tuturor celor prezenți.

Un iconar creștin: jidanul Eleck Khon...

Alexiu Vaida poate avea autorizație de a vinde icoane creștine? Jidanul a indus în eroare ministerul de Interne. Aprobări nevalabile, cari atrag condamnarea

Scriam ieri despre sacrilegiul pe care jidanul Eleck Khon îl comite zilnic, împotriva cultului sfintelor noastre icoane, pe care le multiplică și le răspândește în țară, realizând astfel un enorm câștig.

Tradiția noastră ortodoxă, pe care jidovul Khon a reușit să o înfrângă prin arginți grei, strecurați în buzunarele unor escroci, mărturisește că, înainte de a zugrăvi o sfântă icoană, pictorii creștini posteau zile întregi.

Canoanele bisericii noastre afirmă apoi că nu-i e permis unui jidov, sub nici un motiv, să facă obiecte de cult creștine.

Situația aceasta intolerabilă acuză grav oficialitatea noastră bisericească, mai ales prin perpetuarea sacrilegiului, par'că fără sfârșit, în această țară a tuturor posibilităților, unde un jidan, numai dacă vrea, poate să vândă la tarabă, sau să scoată la mezat toată ortodoxia.

Ne stă mintea în loc, gândindune că atâtea familii de creștini din țara asta, se închină cu toată smerenia în fața unor icoane batjocorite satanic de o iudă, care, după cum vom dovedi-o, N'ARE NICI AUTORIZAȚIE pentru a exercita acest colportaj, destinat exclusiv creștinilor.

UNDE E AUTORIZAȚIA LUI ELECK KHON?

Jidanul Alexiu Vaida, *așa cum îi place lui Khon să se numească în țara asta unde se tolerează toate îndrăsnelile NU POSEDA AUTORIZAȚIE DE A VINDE SFINTELE ICOANE!*

Sub masca numelui român de Alexiu Vaida, jidanul Eleck Khon a obținut dela ministerul Cultelor și Artelor autorizația cu nr. 46.418/925 prin care avea dreptul de a vinde icoane atât el cât și agenții lui în întreaga țară.

In Monitorul Oficial s'a publicat însă circulara sf. Sinod cu nr. 9155/932 prin care se menționează că toate icoanele trebuie să fie aprobate de Sf. Sinod și ștampilate cu o pecete rotundă, prin care să se constate aprobarea înaltului nostru for bisericesc.

Dacă icoanele sunt catolice trebuiesc să aibă aprobarea arhiepiscopiei catolice. Jidanul Eleck-Alexiu-Khon-Vaida a găsit însă de cuviință, pentru a induce în eroare autoritățile, atât cele civile cât și cele bisericești, să facă o ștampilă încât să consune cu circulara amintită a Sf. Sinod.

Textul ștampilei, e următorul:

„Vânzarea aprobată de autoritățile în drept din București".

Jidanul Eleck Khon minte însă cu nerușinare.

Care autorități în drept i-au dat aprobare? Autorizația smulsă ministerului de Culte în 1925 nu mai e valabilă.

Unde e atunci cea dela Sf. Sinod? Dar jidanul blasfemator mai vinde și icoane de rit catolic, aplicând aceeași stampilă pe toate icoanele, atât unite cât și catolice.

Unde îi este aprobarea pentru vânzare din partea arhiepiscopiei catolice?

Jidanul a indus în eroare autoritățile care crezând că ștampila este legală, dau tot sprijinul acestui spoliator ce speculează credința poporului nostru, și provoacă echivocuri în dauna tipografiei ortodoxe a sf. Patriarhii și a institutului de propagandă religioasă catolică „Sf. Iosif" din str. General Berthelot.

AUTORIZAȚIA ESTE TARZIE ȘI NEVALABILA!

Eleck Khon a indus în eroare și ministerul de Interne, întrucât i s'a aprobat cererea sa înregistrată sub nr. 11031 din 30 Octombrie 1936, dar nu în baza unei prealabile autorizații din partea Sf. Sinod, așa cum era obligat prin circulara Sf. Sinod cu nr. 9155 din anul 1932, ci numai în urma autorizației cu nr. 46418 dată de ministerul Cultelor în anul 1925, care poate fi considerată nulă în urma circulărei Sf. Sinod din 1932.

De ce a cerut jidovul Khon autorizație tocmai acuma?

Până în 1932 n'a avut nevoie de ministerul de interne? Ce, nu i-a trebuit autorizație atâția ani, în care timp a exercitat același comerț cu sfintele icoane?

Că jidanul n'are aprobarea Sf. Sinod și nici a arhiepiscopiei catolice din București, o mărturisește și circulara cu nr. 3729 din 12 Noembrie 1936 a Inspectoratului general al jindarmeriei adresată Legiunei de jandarmi Someș și care are următorul cuprins:

„Cu onoare că facem cunoscut, că M. de interne a aprobat pe cererea d-lui ALEXIU VAIDA comerciant din com. Gherla-Someș, înreg. la No. 11031 din 30 Octombrie c. a vinde atât d-sa, cât și agenții săi icoane și tablouri bisericești catolice în întreaga țară, PE BAZA AUTORIZAȚIEI M. CULTELOR ȘI ARTELOR No. 46418 DIN 19 SEPT. 1925.

Față de această aprobare, Vă rugăm a lua măsuri în consecință de a fi lăsat liber să-și exercită acest comerț".

O MICA RECAPITULARE

Din cele afirmate mai sus, se dovedește nedesmințit că jidanul Eleck Khon:

— practică ilicit comerțul cu sfintele icoane;

— n'are nicio aprobare valabilă pentru vânzare, care poate fi eliberată numai de autoritățile diferitelor culte;

— a înșelat ministerul de Interne căpătând o autorizație care e nulă din cauza nevalabilității aprobării din 1925 dată de ministerul de culte.

— induce în eroare organele administrative și bisericești, întrebuințând o ștampilă fictivă.

Dar faptele jidovului Khon sunt multe și trebuiesc descifrate oarecum din negura vremilor.

Mâine, cititorii acestor rânduri vor cunoaște alte capitole ale acestei afaceri.

Gh. Ciocan

„Groapa morții" dela moara Șaraga din Bârlad

Muncitorii creștini contribuie la fondul național evreesc

Bârlad, 12. — *Am relatat într'un reportaj anterior, viața de mizerie și de chin a muncitorilor români creștini dela moara jidovească Șaraga.*

„GROAPA MORȚII"

La această moară, există o groapă pentru grâu, în care stau muncitorii cu lopețile și vântură grâul spre a-l curăți de țărână și alte impurități.

E posibil să stea un om în această groapă 15 ore pe zi, pe care ei o numesc „groapa morții" *flămând? Căci dacă iese să aspire puțin aer curat, „purătul supraveghetor" i-a și aplicat amendă!*

De dimineață până în noapte „condamnații" din „groapa morții" trag la lopată, înghițind praf, ca de multe ori să se vadă despuiați de 100 lei.

Am întrebat: de ce Camera de muncă nu aplică orariul de muncă muncitorilor care se tuberculizează și mor în această fabrică și se aplică numai funcționarilor particulari, toți jidani, cari toată ziua stau și așează vitrinele? De ce pentru jidani mumă și pentru români ciumă? Și asistența socială dată prin corporație de către medicul jidan Feinsilberg lasă mult de dorit.

MUNCITORUL CREȘTIN CONTRIBUIE LA MARIREA FONDULUI NAȚIONAL JIDOVESC!

La achitarea lefurilor, jidanii Șaraga obligă pe toți muncitorii să pună câte 2 lei într'o cutie care are pe ea imprimată steaua lui Iuda. Această sumă este destinată pentru... fondul național jidovesc.

IN ATENȚIA MINISTERULUI MUNCII!

Ministerul muncii este obligat, să ordone o severă anchetă la moara Șaraga, pentru a aduce pe jidani la respectul legilor: să se aplice orariul de 48 ore, să introducă o viață omenească muncitorilor. Datorită acestor jidani, pâinea e scumpă și rea, prin cartelul pâinii pe care-l deținem, făcând viața insuportabilă.

Transportul cailor de curse pe C. F. R.

Vagoanele cu cai de curse predați de către Federația ecuestră română în trafic intern pe c. f. r. se vor atașa la trenurile rapide de călători, percepându-se un spor de 20 la sută la taxele de transport în loc de 50 la sută prevăzut în tariful local de mărfuri.

Dacă Federația refuză să plătească sporul de 20 la sută, atunci federația urmează să avizeze din timp direcția mișcării pentru trenuri directe de mărfuri în circulație.

Țara și „Porunca Vremii"

Continuăm a publica numele bunilor români, cari au răspuns apelului nostru pentru 10.000 de abonamente și cărora le mulțumim călduros.

Sold precedent:

Lei 3.137.721

Maria Drâmbei, Storojineț	150
Corneliu Pop, preot, Făgăraș	150
Adamescu I. Goriu, Severin	150
Const. M. Voinescu, inv. Dolj	150
Grigore Luca, Fălciu	150
Vasile Balaur, Cernăuți	50
Chiril Pușcașu, Lăpușna	35
Nicolae Stoicescu, Loco	200
Pahomie Bălan, preot, Neamț	100
Rizea M. Bufică, Teleorman	150
Gheorghe D. Ologu, Argeș	150
Cașina Română, Severin	200
C. Manolescu, general, Dolj	600
Alexandru Florea, preot, Arad	150
Petre M. Muță, Covurlui	200
Iconom Gh. Popescu, Vâlcea	150
Negrescu Ioan, farmacist, Brăila	400
I. Rugină, învățător, Roman	100
Mărieș Vasile, preot, Maramureș	160
Bostiog Gheorghe, pens. milit. Cernăuți	150
Ion Grigore, teolog, Ilfov	50
Almăjeanu Trifu, Loco	75
Costică D. Popescu, Buzău	150
Tudor Gh. Ioan, șef. sond. Prahova	300
S. Mera, Roman	200
Petru Șurubariu, Botoșani	100
Costică I. Popescu, Dâmbovița	200
Afanasie Danilov, Soroca	100
Grigore Dumitru, Teleorman	150
Vasile Herceag, Câmpulung-Bucovina	150
Ștefan Neacșu, contabil, Prahova	600
Costan Șuiu, Câmpulung-Bucovina	40
I. Mateescu Capețineanu, Loco	200
Enescu C. Hristache, lt.-col., Romanați	150
Coop. „Pietrișul" Crișan Gavrilă, Sibiu	600
C. Niculescu-Buzești, Vâlcea	200
V. A. Dănilă, insp. misc. Brăila	150
Ion Dobrinescu, Ialomița	150
Avram Ciocan, Tr. Mică	150
Păcuraru Constantin, căpitan Dolj	100
V. Badrog, preot, Bălți	150
D-șoara Zoe Marie Tărtășescu, Pitești-Argeș	200
Gheorghe Foliu, casier comunal Durostor	300
Ilie Sarpe, învățător, Ciuc	300
Matei Popa, Mușcel	50
Nicolae Pereteatcu, Cahul	100
Dumitru Corhană, Putna	100
Gheorghe C. Stoica, contabil Prahova	100
Mârza Sebastian, preot Bălți	100
Dr. Dionisie Macovei, avocat Cluj	150
Tănăsescu Sabina, Loco	200
Const. E. Gabrielescu, prof. Loco	400
Popescu Puicea, Mehedinți	150

Total general, Lei 3.147.381

Informațiuni

❖ MINISTERUL aerului și marinei aduce la cunoștința persoanelor invitate la bordul distrugătorului „Regele Ferdinand I", pentru a lua parte la serbările marinei, de la 15 August, că în locul acestei nave va ieși în larg cu invitații, vaporul S. M. R. „România", deoarece distrugătorul va avea altă misiune în acea zi.

D-nii invitați sunt rugați a fi la bordul vaporului „România" până cel mai târziu la orele 7.45.

❖ CAVALERII ordinului „Mihai Viteazul" sunt invitați de a lua parte la inaugurarea bustului generalului Traian Moșoiu, cavaler al ordinului „Mihai Viteazul, care va avea loc în ziua de 15 August, Duminică, la orele 12, în comuna Bran (Brașov).

Plecarea din București Sâmbătă noaptea ,ora 0,30 din gara de Nord.

❖ Svastica de Foc *organizează o excursie la Oltenița și Turtucaia, Duminică, 15 August a. c., când se împlinesc 21 ani dela intrarea noastră în acțiune.*

❖ IN ZIUA de 20 August va avea loc concursul de capacitate pentru maeștrii și maestrele din învățământul primar cari îndeplinesc condițiunile art. 122 și 256 din legea învățământului primar.

❖ Sâmbătă 14 August a. c. ora 8 seara se va ține la sediul asoc. Făuritorii României Mari, Str. Bărăției 31, adunarea membrilor omiși la decorațiuni pentru a le pune în vedere comunicarea făcută de Ministerul Apărării Naționale.

❖ *COMITETUL de direcție al căilor ferate a aprobat elaborarea unui tarif de mărfuri combinat româno-oriental în locul tarifului denunțat pe ziua de 31 Iunie.*

Lucrările pentru alcătuirea noului tarif sunt în curs, el urmând să se aplice cel mai târziu pe ziua de 15 Octombrie.

❖ CALATORII STRAINI cari posedă bilete întregi dela frontieră la una din stațiunile noastre balneo-climatice au dreptul la 50% reducere, adică la înapoiere gratuit, indiferent dacă se întorc pe aceiași rută sau dacă ies din țară printr'un alt punct de frontieră.

❖ *IERI au continuat la ministerul educației naționale, sub președinția d-lui dr. C. Angelescu, ministrul acestui departament, lucrările comisiei pentru rectificarea transferărilor din învățământul primar.*

Întâmplări din Capitală

ȘI-A STRIVIT PICIORUL

In timp ce descărca două pietre de moară în stația B. M., magazionerului Ștefan Condurache i-a căzut una peste piciorul drept strivindu-i-l.

Ștefan Condurache a fost dus la spitalul Witting.

INTOXICAT CU MEDICAMENTE

In urma unui accident de muncă lucrătorul Ion Băluță dela fabrica „Industria plușului" a fost transportat la spitalul casei patronale Floreasca pentru a fi îngrijit.

Ceva mai târziu, organele polițienești venind să-l interogheze asupra cauzelor accidentului, l-au găsit mort, din cauza unei intoxicații cu medicamente.

Astăzi se va da rezultatul cercetărilor cari au început imediat în jurul acestui caz, și se va ști cine e vinovat de moartea lucrătorului.

DESHUMARE PRIN SENTINȚA JUDECATOREASCA

Ieri au fost desgropate de pe un loc, proprietatea d-lui ing. Fințescu, trei cadavre ale unor lucrători înmormântați acolo de preotul Palaghița, dela biserica Mărcuța, pe motivul că terenul a fost odinioară proprietatea mânăstirii Mărcuța.

Deshumarea s'a făcut în urma unei sentințe judecătorești date în favoarea d-lui ing. Fințescu.

Cadavrele au fost înhumate în cimitirul Mărcuța.

RAZZIE PRINTRE ȘOFEURI

Pentru purificarea breslei șoferilor s'a făcut noaptea trecută o întinsă razzie printre conducătorii de taxiuri din București.

D. comisar șef Eustațiu Constantinescu împreună cu o echipă de agenți motocicliști a reușit să aresteze o mulțime de șoferi în neregulă cu actele și contravenienți la regulamentul serviciului circulației.

D. chestor Gh. Botez a decis ca aceste razzii să se continue spre a debarasa breasla șoferilor de elementele care nu-i fac cinste.

PALATUL JUSTIȚIEI

JIDANUL LEON SILBERMAN FRUNSTEAZA FISCUL

D. inspector special Stelian Popescu, din Ministerul de finanțe, a dresat în 1935 proces-verbal de contravenție în contra jidovului Leon Silberman, fost director al Băncii „Chrisovelonii", actualmente domiciliat în Calea Victoriei 33.

Acest jidov s'a sustras, în mod repetat dela plata impozitului pe venituri, iar când a declarat venitul, l-a declarat mult mai mic, decât era în realitate.

Contra acestui proces verbal a făcut apel la Tribunal, care a fost repartizat la secția IV c. c. unde venind spre judecare, i-a fost respins. Jidanul nemulțumit a făcut recurs, care s'a judecat la secția IV apel — unde evocându-se fondul i-s'a admis în parte recursul, reducându-i-se o parte din amendă, rămânând să plătească „mica" sumă de 15.000 lei. Credea jidanul că a scăpat, dar i-s'a înfundat.

ASASINII LUI MARIUS VORVOREANU AU FOST TRIMIȘI IN JUDECATA

Camera de punere sub acuzare, în completul d-lor Petrescu, Munteanu și C. Christodorescu, a dispus trimiterea în judecată, în fața Curții cu jurați de Ilfov, a asasinilor lui Marius Vorvoreanu, în persoana indivizilor Gheorghe Trocan și N. Alexescu.

Se cunosc împrejurările, în care a fost asasinat fostul deputat Marius Vorvoreanu, la 24 Octombrie 1935, când victima, însoțită de d-l deputat Licîu, a fost lovită de un glonte, tras de cineva ascuns în dosul unei case. Cercetările au fost conduse de d-l consilier Niculescu—Bolintin. Ambii asasini au fost trimiși în judecată: Alexescu pe baza art. 463, 464, punctul 1 din codul penal, iar Trocan pe baza art. 120, corob. cu 463, 464, punctul 1 din codul penal.

FRED WALTON, ȘOFEURUL NEGRU DIN CAPITALA, A FOST TRIMIS IN JUDECATA

Cabinetul 5 instrucție a dat ordonanță definitivă, prin care este trimis în judecată șoferul negru Fred Walton, care mergând cu o viteză de 80 Km. pe oră, a călcat pe d. comisar Anastasiu și femeia Maria Mihalcea. Șoferul imprudent era în serviciul Soc. „Sarova", care figurează ca responsabilă civilmente.

BARONCEA RAMANE ARESTAT

Aurel Baroncea, unul din autorii fraudei cu bonurile de impozite, dela Casa de amortizare, a cerut cabinetului 9 instrucție să fie pus în libertate provizorie. — Dar această cerere i-a fost respinsă. — Numitul a făcut apel la camera de punere sub acuzare, care i-a respins apelul.

SUCCESIUNEA AVOCATULUI STRAVOLCA

Tribunalul Ilfov, secția IV c. c. a fixat termen la 13 August, pentru a se constata materialitatea celui de al doilea testament, din anul 1930, al defunctului C. Stravolca, la care a lăsat executor testamentar pe nepotul său avocatul Lionel Vasiliade.

FURT INTR'O FRIZERIE

D. procuror Macarovici a trimis în judecată pe individul Petre Florescu zis Cocoș, pentrucă s'a introdus într'o frizerie, furând mai multe scule. Afacerea s'a repartizat ocolului VII Urban.

OMOR PRIN IMPRUDENȚA

D. procuror Moiseanu a deschis acțiune publică contra lui Alexandru Orban, care mergând cu mașina pe șoseaua Basarab, a călcat pe copilul Ionel Bursan, omorându-l pe loc.

FALS

Camera de punere sub acuzare a respins apelul făcut de Gheorghe Drăgulinescu și Anton Picioroga, cari au falsificat cambii, primite dela Covaci și frații Moldoveanu, pe care le-au pus în executare. Apelul a fost făcut contra ordonanței definitive a cabinetului de instrucție.

acute și cronice de:
Reumatism * Gută
Sciatică * Nevralgii
Gripă * Dureri de șale
Răceli * Dureri de cap
Vindecă garantat!
La Farmacii și Droguerii.
Produs elvețian. Lei 12.-, 52.-, 130.-

Creștini
Vizitați magazinul „CONSUMUL IMPERIAL" din str. Nicu Golescu 11 lângă Atheneu, unde veți fi serviți cu toate articolele de colonia'e și băuturi, cu cele mai reduse prețuri.
Serviciul prompt și la domiciliu. Telefon 3.37-05
Vasile Moiș

ULTIMA ORA

D. Vaida Voevod şi guvernul de mâine

Oricâte presiuni se vor face şi oricum vor evolua lucrurile, ţara trebue să fie condusă de naţionalişti.

— Noui discuţii în jurul mandatului încredinţat partidului liberal —

Presa cu „înalte studii academice", enervată că situaţia politică s'a clarificat în defavoarea partidului naţional-ţărănesc, a descoperit alt subiect de discuţie: durata mandatului încredinţat guvernului.

Când ia sfârşit regimul liberal? La 15 Octombrie? La 15 Noembrie? La 8 Ianuarie? Niciodată? Ce face d. Mihalache? Cum reacţionează d. Maniu? Ce spun doctrinarii din str. Corăbiei? De ce atâta delăsare?

Iată câteva titluri din gazetele ultra democratice, cari au hotărît să lămurească lumea asupra acestei chestiuni delicate.

Profesorii de drept constituţional dela „Adevărul" în special, — d-nii Burăh, Haim Schor şi alte somităţi — interpretează Pactul Fundamental, ne ţin prelegeri şi ajung la concluzia că în prima jumătate a lui Octombrie cabinetul Tătărăscu îşi face bocceaua şi pleacă, pentru ca să urmeze, automat, normal, un guvern prezidat de d. Ion Mihalache, singurul în măsură să fericească această ţară de plugari harnici.

Evident, că ziarele de vis-à-vis au libertatea să-şi făurească iluzii şi să-şi facă planuri. Nimeni nu le opreşte să nu alimenteze speranţele partidului naţional-ţărănesc.

Noi menţinem, însă, informaţiile precise pe cari le avem: cei patru ani se numără din momentul constituirii Corpurilor Legiuitoare şi nu din ziua când au fost fixate alegeri generale ori dela data când s'a procedat la convocarea Camerei şi Senatului.

Şi mai subliniem, că partidul liberal socoteşte luna Octombrie ca un MOMENT PRACTIC pentru a trece în opoziţie, iar luna Martie

D. ALEX. VAIDA-VOEVOD

ca un MOMENT CONSTITUŢIONAL.

Să vedem întrucât se vor împlini aceste planuri guvernamentale, pe cari le-am redat aidoma.

E interesant de ştiut, însă, că d. dr. Al. Vaida Voevod, în consfătuirea pe care a avut-o la Cluj cu d. D. R. Ioanițescu, a declarat că rămâne la ceeace a spus în Bucureşti, în cursul lunei Maiu: succesiunea va fi de actualitate LA CULESUL VIILOR.

Şefui Frontului Românesc, în curent cu tot ce se petrece în politica noastră internă, crede că vremurile de azi nu pot avea o cârmurire democratică. Ar fi o lezare a naţiei, o profundă jignire adusă unui popor care îşi cere, în ţara sa, dreptul la viaţă.

Oricum vor evolua evenimentele, d. Vaida Voevod e convins că GUVERNUL DE MAINE VA FI FORMAT DIN RANDURILE MIŞCARILOR NAŢIONALISTE, CARI POLARIZEAZA ŢARA.

De altfel, la 29 August, şeful Frontului Românesc va fi în Capitală şi după ce va avea câteva consfătuiri va face noui declaraţii, reliefând necesitatea ca Românii să i se dea ceeace i se cuvine: un guvern naţionalist.

Victor Mocanu

Legătură aeriană zilnică România-Polonia

Varşovia, 13 (Rador). — *Presa polonă salută cu o deosebită satisfacţie evenimentul fericit al aterizării la Varşovia a primului avion român al societăţii „L. A. R. E. S.", care, colaborând cu societatea aviatică polonă „Lot", va asigura legătura aeriană zilnică între România şi Polonia.*

Funeralii naţionale generalului Bekir Sidki Paşa

Bagdad, 13 (Rador). — **Rămăşiţele pământeşti ale generalului Bekir Sidki Paşa şi maiorului Ali Djewas, asasinaţi la Mossul, au fost transportate noaptea trecută la Bagdad, unde azi dimineaţă li se va face funeralii naţionale.**

Intervenţia internaţională în războiul chino-japonez

complică situaţia din Extremul-Orient

Trupele japoneze au ocupat oraşul Nankau. Comunicaţiile între Tientsin şi Peking întrerupte

Shanghai, 13 (Rador). — Corpurile de voluntari internaţionali şi trupele britanice şi americane au primit ordinul să fie gata pentru orice eventualitate.

ÎNAINTAREA TRUPELOR CHINEZE

Shanghai, 13 (Rador). — *Ziarul „Takung Pao" află din Tsinanfu că trupele chineze au atins localitatea Yangliutsin, la aproximativ 10 km. sud-vest de Tientsin, pe linia de cale ferată Tientsin-Tukeu.*

*

Tokio, 13 (Rador). — Se anunţă din Shanghai că japonezii se luptă cu înverşunare în apropiere de Nankau.

Supuşii japonezi din „Micul Tokio" — cartierul japonez din Shanghai — s'au refugiat în concesiunea internaţională.

In gara de Nord din Shanghai, chinezii au arestat pe un jandarm şi un interpret japonez.

CONSILIU DE MINIŞTI LA TOKIO

Tokio, 13 (Rador). — **Ministrul afacerilor străine, ministrul de război şi ministrul marinei, s'au întrunit sub preşedinţia primului ministru prinţul Konoye, pentru a discuta situaţia din China.**

ANGLIA, FRANŢA, STATELE-UNITE, GERMANIA ŞI ITALIA INTERVIN PENTRU EVITAREA OSTILITAŢILOR

Nanking, 13 (Rador). — Guvernul chinez şi guvernul japonez au primit note identice din partea Marei Britanii, Statelor-Unite, Franţei, Germaniei şi Italiei, sfătuindu-le să evite ostilităţile.

Dată fiind însă atitudinea trupelor japoneze din nordul Chinei şi a unor vase de război japoneze în mai multe porturi chineze, guvernul chinez se vede silit să ia măsurile necesare de apărare.

Comitetul executiv central a fost convocat pentru 15 Septembrie.

COMUNICAŢIILE ÎNTRE TIENTSIN ŞI PEKING, ÎNTRERUPTE

Tientsin, 13 (Rador). — *Comunicaţiile telegrafice cu Pekingul sunt complect întrerupte încă de Sâmbătă.*

*

Nanking, 13 (Rador). — Însărcinatul cu afaceri japonez a cerut azi după amiază vice-ministrului chinez de externe retragerea imediată a jandarmilor chinezi din Shanghai, cum şi distrugerea tuturor baricadelor.

*

Shanghai, 13 (Rador). — **Trupele japoneze au atacat forţele chineze din cartierul Chapei, eri dimineaţă la ora 9 şi 15.**

La ora 10 şi 30, lupta continua.

Japonezii au ocupat oraşul Nankau

Tokio, 13 (Rador). — Garnizoana japoneză din Tientsin anunţă că trupele japoneze cari atacau oraşul Nankau de ieri dimineaţă, au reuşit să-l ocupe la ora 20.

CONCESIUNEA ENGLEZĂ DIN SHANGHAI AMENINŢATĂ

Shanghai 13 (Rador). — *Autorităţile britanice din concesiunea engleză din Shanghai au intenţia să ceară să li se trimită trupe de întărire pentru ca în caz de dezordini să poată asigura viaţa şi bunurile supuşilor britanici.*

Se declară că la Hongkong ar fi gata să plece spre Shanghai un detaşament de 1.000 oameni cu întreg echipamentul de război.

*

Tokio 13 (Rador). — D. Kato, vice-ministru al Războiului a plecat la Tientsin cu avionul spre a inspecta trupele japoneze din acea regiune.

D-sa va examina apoi la faţa locului sistemul apărării frontierei dintre Manciuria şi Soviete.

LUPTE LA SHANGHAI

Shanghai, 13 (Rador). — Luptele pentru cucerirea oraşului Shanghai de către trupele japoneze au început azi dimineaţă prin câteva ciocniri în zona dela nord de concesiunea internaţională. La aceste ciocniri au luat parte numai mici detaşamente, în timp ce principalele forţe armate au rămas în aşteptare.

O ciocnire s'a produs între un detaşament de soldaţi japonezi şi un post de mitraliere chinez. Din ambele tabere se declară că focul a fost deschis de adversari. Japonezii ar fi redus la tăcere mitralierele chineze.

Un avion chinez a sburat azi dimineaţă pe deasupra regiunei nordice a oraşului Shanghai, făcând un sbor de recunoaştere. Japonezii n'au tras asupra lui.

Din sursă chineză se declară că forţele armate străine, — britanice, americane şi franceze, — precum şi detaşamentele de voluntari străini, au ridicat baricade în marginea de nord a concesiunei internaţionale.

Marile manevre italiene

au început în prezenţa regelui Victor Emanuel şi d-lui Mussolini

Palermo, 13 (Rador). — **La miezul nopţii au început marile manevre la cari participă 50.000 soldaţi, împărţiţi în două partide: partidul roşu, comandat de generalul Nicolosi, şi partidul albastru, comandat de generalul Ambrosio.**

Misiunea partidului roşu este ca, după ce va fi învins forţele navale şi aeriene ale adversarului şi neutralizat apărarea insulei Sicilia, să debarce puternice contingente de trupe rapide pe coasta Siciliei occidentale, având ca obiectiv ocuparea oraşului Palermo.

ASISTA REGELE ŞI D. MUSSOLINI

Palermo, 13 (Rador). — **Pe lângă cei 50.000 soldaţi, la manevre mai participă şi 2.000 vehicule, 1.000 automobile şi 2.500 cai şi catâri.**

Direcţia manevrei se află la Castel Vetrano şi este încredinţată generalului Gabba.

Regele Italiei a şi sosit în zona operaţiilor, iar mâine va sosi şi principele de Piemont. La faza principală a manevrelor va asista şi d. Mussolini.

Descoperirea unei organizaţii de spionaj la Marsilia în favoarea guvernului din Valencia

Marsilia, 13 (Rador). — Corespondentul Agenţiei Havas transmite:

Siguranţa statului face o anchetă pentru a stabili vinovăţiile în câteva cazuri de „rătăcire" a unor telegrame cifrate destinate guvernului din Valencia.

S'au făcut până acum trei arestări. Doi dintre arestaţi numiţi Henri Demontrise şi Louis Deyre, au mărturisit că serveau drept intermediari între principalul arestat, numit Sentenac şi persoanele interesate în cunoaşterea textului unor anumite telegrame cifrate spaniole.

Cei arestaţi ar fi furnizat şi indicaţiuni asupra poziţiei câtorva vase de comerţ cari navigau între Marsilia şi porturile guvernamentale spaniole.

Căile ferate fraudate

de Primarul de Verde, Matac

La Direcţia generală a Căilor Ferate s'a dat de urma unor mari fraude, săvârşite de ing. Al. Matac, primarul Sectorului IV Verde din Bucureşti.

Căile Ferate ar fi păgubite cu vreo 12—15 milioane, prin sustragerea ing. Matac dela plata taxelor tarifare, asupra transporturilor de pietriş şi nisip pe care d. Matac le-a făcut dela cariera sa de nisip dela Breaza.

Intr'adevăr ni se spune că toate transporturile de nisip şi pietriş, furnizate de primarul de Verde, statului, ar fi fost făcute pe frahte militare, fără, deci, plata taxelor tarifare cuvenite administraţiei c. f. r.

O anchetă ordonată de c. f. r. a constatat frauda şi marile ei proporţii. Rezultatele anchetei sunt însă ţinute secrete, din cauza presiunilor pe care ing. Matac, sprijinit de anumiţi corifei din partidul liberal, le face asupra căilor ferate.

Dacă faptul este aşa cum ni se relatează, lucrul este extraordinar.

Invităm calea ferată şi rugăm în special pe d. general Ionescu, preşedintele consiliului c. f. r., de care ţara îşi leagă toate speranţele pentru curmarea abuzurilor la c. f. r. să lămurească opinia publică printr'un comunicat. Ce este cu această fraudă? Cari îi sunt proporţiile?

Aşteptăm prin urmare o punere la punct a c. f. r.-ului.

DAR FONDUL DE AVIAŢIE?

Frauda primarului de Verde n'ar fi atins, însă, numai căile ferate. D. Al. Matac s'ar fi sustras şi dela plata taxelor datorite fondului de aviaţie. Este şi aci vorba de alte două milioane.

Ştie ceva d. Radu Irimescu, ministrul aerului? Or grecoteiul sau jidanul Veron, bombardat director al Fondului Aviaţiei, nici nu i-a adus măcar la cunoştinţă această fraudă?

Cerem d-lui ministru Irimescu să pună şi d-sa la punct această chestiune printr'un comunicat lămuritor. A fost sau nu consumată frauda? Şi cari îi sunt proporţiile?

Bine c'am ajuns s'avem şi primari fraudatori?

Tronul Persiei în dispută

Intre d-nii D. R. Ioanițescu şi Madgearu

D. Madgearu e furios pentrucă d. D. R. Ioanițescu şi organizaţia d-sale, a „Frontului Românesc", a pus stăpânire pe consiliul judeţean de Ilfov.

Ca să escamoteze înfrângerea, d. Madgearu a dat în judecată, la Consiliul de Revizie, pe d. D. R. Ioanițescu, pentru... instalarea sa abuzivă la prefectura de Ilfov. Şi se tot plânge, în fiecare zi, că nu se poate judeca, din cauză că lipsesc dosarele de constituire, pe cari d. Ioanițescu le-ar fi luat, cu d-sa, în străinătate.

Pe ziua de eri d. Madgearu, continuă, în imundele coloane ale „Dreptăţii" internaţional-ţărăniste, lamentaţiile sale, pe chestia dosarului dispărut. Apoi adaugă: „chestia aceasta îmi reaminteşte o poveste veselă cu un şah al Persiei, care fiind detronat, a fugit, luând cu el Tronul, în străinătate".

Un redactor al nostru întâlnind întâmplător azi dim. pe d. D. R. şi povestindu-i chestia veselă a d-lui Madgearu, secretarul general al „Frontului Românesc", a exclamat:

„Săracul Madgearu, câtă nostalgie! Nu poate să uite deloc Persia şi Erzerumul natal!

„Decât un lucru. Cine a fugit cu tronul din Persia, e chiar Madgearu. El a dat năvală peste mine. Eu sunt, slavă Domnului, în tronul meu, acasă, în România în care îmi pierd, în negura vremilor, înaintaşii".

Arestările continuă

în Rusia Sovietică

Moscova, 13 (Rador). — Ziarul „Turkmenskaia Isdkar" anunţă că Aitakov, preşedintele Republicei Sovietice a Turkmenilor, a fost arestat ca „trotzkist şi inamic al statului".

Totodată au mai fost arestaţi: Atapaiev, preşedintele consiliului comisarilor poporului din această republică; Sakatov, vice-preşedintele aceluiaşi consiliu; Umanski, preşedintele comitetului executiv central al republicei turkmenilor, precum şi opt membri ai acestui comitet.

Cu toţii sunt acuzaţi de „spionaj, şovinism, bucharinism şi trotzkism".

In alte două republici sovietice din Asia Centrală au fost luate măsuri asemănătoare.

Români şi creştini,
Romînce şi creştine,

Daţi, din puţinul vostru, pentru apărarea Bisericii şi pentru strălucirea sfintelor noastre altare.

Urmăriţi apelul şi subscripţia în pag. III-a.

Ascultaţi chemarea pe care v'o face marele nostru N. Iorga.

Ştiri şi polemici

PAGINA I-a a nr. nostru de Duminecă cuprinde, în întregime, o scrisoare deschisă adresată d-lui Ion Mihalache.

Sub titlul:

DOMNULE MIHALACHE, TE AŞTEPTAM IN ACEST ULTIM CEAS!

şeful partidului naţional-ţărănesc este chemat pe linia destinelor neamului, care pretind tuturor o revizuire de conştiinţă şi o strângere de rânduri româneşti, în aceste clipe de grea răspântie.

Vor găsi, în sufletul d-lui Ion Mihalache, pe care noi încă îl socotim curat, resonanţă, adevărurile pe cari le rostim în această pagină?

Pentru liniştea şi norocul acestui neam, să sperăm că da!

*

D. GH. TATARASCU, împlineşte patru ani ca preşedinte de consiliu la 4 Ianuarie 1938.

Deci, abia după acea dată şeful guvernului poate cere să fie proclamat senator de drept.

*

D. ION MIHALACHE, preşedintele partidului naţional-ţărănesc, a avut aseară o convorbire telefonică, dela Slănic-Moldova, cu d. V. Madgearu, care l-a pus în curent cu o serie de chestiuni urgente, cari trebuesc soluţionate săptămâna viitoare.

*

D. SERGIU DIMITRIU, secretar general al ministerului de interne, a plecat la Constanţa, de unde se va înapoia Marţi dimineaţă.

*

IN CURSUL LUNEI SEPTEMBRIE vor avea loc conferinţe ministeriale la Cernăuţi, la Iaşi şi la Cluj.

In acest scop se fac mari pregătiri.

Sesizându-se de articolul nostru de ieri, din pagina I-a, în legătură cu răspunsul pe care l-a dat la ancheta „Curentului" pe chestia împărţirii Palestinei, „Frontul naţional ostăşesc" ne roagă să înserăm următoarea precizare:

Răspunsul „Frontului ostăşesc naţional", chiar dacă vre-unul din pasajele acelui memoriu, n'ar apare suficient de clar redactat, a fost totuşi, cea mai curajoasă şi larg cuprinzătoare mărturisire de credinţă făcută în problema jidovească. De altfel „Frontul ostăşesc" e, până azi, singura organizaţie patriotică, ce s'a preocupat temeinic de această chestiune, şi care prin organizaţiile ei a întocmit o statistică cu privire la numărul jidanilor cari s'au refugiat în România, după război.

Afirmaţia că „Frontul ostăşesc" nu profesează antisemitismul, nu trebuie luată ca o dezavuare a mişcării antisemite, ci numai ca o precizare de natură să arate că fără a milita în acţiunea partidelor politice antisemite, „Frontul ostăşesc" ajunge totuşi la concluzia că există o problemă jidovească şi că patriotismul acestei ţări cere să se ia grabnice soluţii.

*

DUMINICA are loc congresul organizaţiei liberale de Alba„ în cadrul căruia d. Valer Pop va fi proclamat şef.

*

HAŞIŞTII depun eforturi disperate pe lângă d. Tătărăscu să-l determine să facă o remaniere a guvernului.

Se pare că preşedintele de consiliu nu se mai impresionează.

*

MINISTERUL de interne a luat hotărîrea, că orice demonstraţie politică trebue să aibă, în prealabil, autorizaţia autorităţilor competente.

*

IMPOTRIVA d-lui dr. Costinescu muncitorii din Iaşi au trimis un protest d-lui prim ministru Tătărăscu.

Se ştie că d. dr. Costinescu se opune să se clădească la Iaşi un spital al Casei centrale.

*

D. general Popovici, senator de drept şi fost guvernator al Basarabiei, preşedintele „Frontului ostăşesc", ne roagă să arătăm că nu d-sa a prezentat ziarului „Curentul" răspunsul la ancheta împărţirii Palestinei. D-sa, lipsind din Bucureşti, n'a cunoscut nici cel puţin redactarea acestui răspuns.

*

MAINE seară vor pleca la Constanţa membrii guvernului pentru a participa la serbările marinei.

*

DE CE d. Al. G. Donescu, primarul general al Capitalei, a tăiat din statul primăriei, subvenţia lunară de lei 500, acordată elevului Bârsan Constantin, pe care îl creşte d. Şerbănescu Scipione?

Din actele văzute de noi, rezultă că Primăria şi-a luat obligaţia să plătească regulat aceşti bani.

D. Gabor (?) secretarul d-lui Donescu şi care-i ţine locul d-sale, cât timp va sta la Predeal — trebuie să se conformeze scrisorii trimisă dela Preşedinţia consiliului de miniştri şi să achite numaidecât ratele neîncasate de tutorele copilului.

Altfel ne vedem nevoiţi să aflăm cine e... bursierul, care încasează acest ajutor ce nu i se cuvine!

*

FONDUL pentru lucrările accesorii ale contractului de modernizare a drumurilor, a fost sporit cu 60 milioane lei.

O măsură salutară a guvernului

Nu mai poate fi cântată „Internaţionala"

identică cu a imnului comunist, diferenţa constând numai în textul românesc adaptat acestei me-

Constatându-se că imnul „Internaţionala", cântat la manifestaţiunile muncitoreşti, ca: serbări câmpeneşti, serate, baluri, înmormântări etc., constituie un mijloc de propagandă şi ataţare în rândurile muncitorilor, prin faptul că melodia acestuia este lodii, ministerul de interne interzice intonarea acestui imn, fie din voci, fie din instrumente.

Contravenienţilor li se vor dresa acte de dare în judecată, confiscându-li-se şi instrumentele, iar asociaţiunile sau grupările ce au contravenit nu vor mai obţine, pe viitor, autorizaţiuni de a se putea aduna.

CUM SCAPAM DE JIDANI!

este titlul referendumului naţional pe care îl vom adresa ţării, chemând-o să răspundă, prin cărturarii şi fruntaşii luptei naţionaliste, asupra primejdiei jidoveşti.

Tot ce este simţire românească trebuie să-şi spună clar şi curagios, cuvântul în această problemă de existenţă naţională.

In Moscova copiii manifestează pentru biruinţa guvernului bolşevic din Spania

Redactor responsabil: EUGEN VICTOR POPA

Tipografia ziarului „UNIVERSUL", str. Brezoianu 23-25 Bucureşti

6 pagini 3 lei

ANUL VI, No. 828 Duminică 15 August 1937

Taxa poștală plătită în numerar conform aprobării Dir. Gen. P.T.T. No. 118.370/1934

BIBLIOTECA CENTRALĂ ASOCIAȚIUNII SIBIU

Porunca Vremii

TRIBUNĂ ZILNICĂ DE LUPTĂ NAȚIONALĂ ȘI CREȘTINĂ

„Va veni o zi când fiecare român va simți ceiace astăzi numai puțin bănuiește și uniți cu toții vom fi gata să arătăm că un popor care-și numără viața pe veacuri, nu poate renunța atât de lesne la viitor."

MIHAIL EMINESCU

Abonamente Anuale: Lei 1000 pentru instituții și sprijinitori; Lei 800 pentru orașe; Lei 600 penuru sate
Se primesc și abonamente pe 6 si 3 luni

Orice sumă se poate trimite prin Casa de economii și Cecuri postale (CEC) astfel: ABONAȚII PENTRU CONTUL 1224; DEPOZITARII „ „ 10405

Director: Dr. ILIE RĂDULESCU

Redacția și Administrația: BUCUREȘTI I, Str. Sărindar 18

TELEFON: Direcție, redacție 4.1853; Ad-ție publicitate 4.1852

Faceți zid în jurul cuvântului de foc al lui N. Iorga!

Javre, fără obraz!

Citesc, în „Universul", titlul unei știri: „un automobil s'a răsturnat în șanț, la Mărășești". Urmăresc să văd, ce s'a întâmplat? Nu cumva e vorba de vreo mașină cu pelerini, plecați să vadă câmpiile de luptă dela Mărășești? Aș! Chestia e ceva mai diversă: „o mașină, proprietatea d-lui avocat BUBI FINCHELSTEIN, mergând cu 7 persoane la o PROPRIETATE A SA dela Viile Noui, s'a răsturnat, din cauza unui viraj greșit, în șanțul șoselei". Dau să-mi iau ochii, repede, de pe această informație și să-l las dracului pe jidan, în șanțul șoselei! Dar, văd o înșiruire de nume românești. Citesc mai departe: „în mașină se găseau d-na BRATULESCU, soția unui atașat de legație din București, cu o fetiță a sa, d. avocat N. GARCINEANU, din Iași, cu LOGODNICA sa AURICA RUBINSTEIN, sora acesteia, Steluța (dijà) și d-ra Beatrice (!) Finchelstein".

Cum vedeți, lupul și cu oile. Iuda și cu sabbăsgoimii, la un loc. Mizerabilă promiscuitate galițiano-română! Bubi și cu Rebeca, Aura cu logodnicul ei, neaoșul nostru Gârcineanu! Prietenie la toartă! Și nu numai asta, ci și legătură de sânge, de familie, între steaua Iudei — Aura — și crucea lui Hristos, Gârcineanu!

Imprejurarea aceasta, îmi răscolește în inimă o serie de sentimente amare. Poftim, dom'le, noi facem aicea spume, ne chinuim zi și noapte să ridicăm o flamură de luptă și să creiăm o intransigență națională și creștină, pe temeiul atâtor realități dureroase, cari ne arată că, între noi și jidani, e o prăpastie — abisul dintre fiară și nenorocita ei victimă — și-ai noștri, aceia pentru a căror mântuire luptăm, nu numai că nu ne-ascultă, ci ne aruncă, batjocoritor, în față, sfidarea, desaprobarea lor! Intre noi și Izrael, Bubi are dreptate! Bubi care ne chiamă la petreceri, la desfrâuri și adeseori la legături de sânge, spre a face din noi robi, unelte ale măririi lui Izrael. Fiindcă așa afirmă însăși învățătura Talmudului, care, prin gura rabinului suprem ASCHER din Londra, spune: „Inrudirea noastră cu creștinii, însă cu acei creștini cari au putere și influență, nu va avea nici o înrâurire asupra noastră sau a sângelui superior al lui Izrael. Noi, însă, le vom imprima lor spiritul și felul nostru de a simți, făcând din ei unelte devotate pentru gloria, pentru mărirea poporului nostru, ales de Dumnezeu, să stăpânească lumea".

Doamne, Doamne! E luptă dârză 'n țară. Un neam întreg se frământă și se mobilizează pentru a rupe cătușele robiei în care l-a adus Izrael. Unii cad altii își scuipă plămânii inflamați, . Și, poftim, par'că vrând să tragă palme unei sfinte acțiuni de descătușare, o serie de indivizi, nu se mulțumesc să-și mestece în pace arginții cu care Izrael le-a cumpărat indiferența, ci se transformă deadreptul în agenți provocatori ai suferinții colective. Ii vezi la brat cu Kalman Blumenfeld, eroi ai atâtor sgomotoase petreceri nocturne cu Șloimi și balabuste, ai atâtor ospețe copioase pe cari, de pe spinarea țării, le dau Aristide Blank, Oscar Kaufmann și-atâția alți Margulieși mizerabili. Străini de tot ce-i înconjoară, canalii înbuibate, ale miizeriei românești, javrele acestea — unele înzorzonate, în plastroanele atâtor demnități — sunt fericite să consume știuca umplută și infectă a lui Micu Zentler și să sărute, cu pasiune, laba puturoasă, plină de pistrui, care ține loc de mână balabustii Rebeca. Ți-e scârbă de atâta promiscuitate! Te revoltă atâta umilință românească, autohtonă, câtă se scurge prin canalele imunde ale foii mondene, franțuzești, „Le Moment", a excroculul jidan Hefter. Foaie de scandal, de imoralitate și desfrâu, de jenă românească față de atâtea guri căscate de mueri, fericite că sunt la brațul unui harhăr milionar! E groaznică, e cutremurătoare lipsa noastră de simțire, de decență națională, care apare din fotografiile cu cari ne pălmuește zilnic cotidianul jidovit și franțuzit „Le Moment".

Simt cum adeseori se mobilizează în mine, fără margini, revolta împotriva sanguinarei exploatări jidănești. Imi dau însă, mai totdeauna, seama că nu jidanii sunt marii vinovați. Canaliile suntem noi, spânzurătorile ar trebui să se ridice pentru noi! Noi suntem criminalii, sinistrele unelte, fără de cari Izrael n'ar fi putut să îngenunche această țară.

Nu destul, însă, că leprele acestea ale „noastre", au o pâine la jidan. Canaliile trebuie să gâdile și vanitatea, aroganța lui Izrael. Trebuie să se dea și în spectacol, ofensând cu sgomotoasa lor cârdășie, demnitatea, intransigența luptei noastre naționaliste. Altfel nu pot să-și înghită arginții trădării.

JAVRE, FARA OBRAZ!

Nu știu dacă, într'o zi a socotelilor, țara va avea destule palme pentru inconștiența morală cu care sfidați azi, amara suferință românească!

Dr. ILIE RADULESCU

Flămânzii ciolan visează....

Preoții să rămână la altar!

Un apel al țării către ilustrul nostru savant, Nicolae Iorga. Să se dea preoților tot ce le este necesar pentru o existență demnă, dar să li se interzică ori ce contact cu afacerile și cu răstignitorii lui Hristos

Ofensiva pentru reînvierea spirituală a sfintelor noastre altare, dezlănțuită de marele nostru apostol NICOLAE IORGA, culege în toată țara, tot mai multe adeziuni și vii aprobări. Dovadă numeroasele scrisori pe cari le primim, și pe cari vom începe să le publicăm. Dintre toate, însă, cea mai semnificativă, ni se pare aceasta care ne vine dela un grup de cărturari și de vechi slujitori ai statului. Scrisoare adresată, ca un călduros apel al sufletului îndurerat al țării, către marele nostru Nicolae Iorga. Iat-o:

Mult stimate și venerate domnule profesor N. Iorga,

„Chemarea dvs. de a ne strânge să ne apărăm altarele și să le scoatem din asfixia batjocoritoare a răstignitorilor Domnului nostru Iisus Hristos, a găsit, mai ales în inimile noastre ale celor bătrâni, o adâncă înțelegere. Aveți perfectă dreptate: fără credință, fără o strălucire, plină de orbitoare lumină a altarului Dumnezeesc, un neam nu poate să-și simtă sufletul tare, înarmat cum trebuie pentru a înfrunta greutățile vieții și mai ales, atentatele pe cari atâția dușmani le dau împotriva naționalității și religiei lui.

„Tara vă este recunoscătoare. Hotărirea dvs. de a scobori în arena de luptă pentru apărarea Bisericii și, mai ales măsurile drastice, imediate, pe cari am văzut că le-ați luat pentru a reînsufleți cele 50 de biserici, din Capitală, cari stau să-și închidă porțile din lipsă de drept credincioși, ne-au răscolit sufletele, ne-au mobilizat pentru o acțiune dârză, fie ea și anonimă, pe calea deschisă de dv., au pus, însfârșit, capăt desnădejdei care își intinsese stăpânirea pe ființa noastră, făcându-ne să credem că nu mai este, în țara noastră, putință de îndreptare.

„Vă mărturisim recunoștința noastră și vă trimitem simțirea adâncii noastre admirații pentru strălucitul profesor și pentru neobiruitul luptător al tuturor sfintelor cauze ale Românismului naționalist și creștin.

„Dar, venerate d-le profesor Iorga, dv. care, cu spiritul dv. larg înțelegător și cu viziunea dv. profetică nedesmințită, puteți să pătrundeți în adâncul tuturor frământărilor românești, dv. sunteți chemat să sugrumați și cauzele datorită cărora s'a ajuns la împietrirea sufletului creștin. Ce folos va fi, că vom avea altare scânteietoare în strălucirea lor materială, dacă sufletul slujitorului care trebuie să le anime, este el însuși de piatră! Or, ca unii care trăim în mijlocul drept credincioșilor, ca unii cari, la vârsta noastră înaintată, ne găsim liniștea numai în preajma altarului, trebuie să vă spunem, ilustre d-le profesor, că, poate, cea dintâi cauză a părăsirii altarelor este lipsa de suflet, de misionarism creștin, a unora dintre preoții noștri.

„Nu facem o generalitate. Ferească-ne Dumnezeu de păcat! Dar e

(Urmare în pagina 3-a)

A. C. Cuza... mincinos!

(„La noi nu există o PROBLEMA EVREIASCA. Aceasta a născocit-o A. C. Cuza". — GR. FILIPESCU-Tantieme, în ziarul „Curentul").

A. C. CUZA, A. C. CUZA,
Auzitu-ți-ai acuza?:
Strigi de patruzeci de ani
Că pieri-vom sub JIDANI,
Când la noi, în acest veac,
Sunt JIDANI... abia de leac!...

Ca să-i dovedim deci iară
Câți jidani avem în țară,
PATRIOTULUI FOCOS
Propun cele de mai jos:

Să-i punem pe trupu-i — semn —
Tot atâți păduchi de lemn,
Câți JIDANI acuma sug
Neamul nostru — rob în jug;
Și-atunci, dacă nu va geme
FILIPESCU-TANTIEME, —
Toți răcni-vom, ca nebuni:
A. C. CUZA, — spui minciuni,
Că la noi în țară nu e
Nici o urmă de PISTRUE!

Radu Bardă

Doi călători

— FABULA —

de VASILE MILITARU

Odată, într'o gară oarecare,
S'a fost suit în trenul gata de plecare,
Cu-a lui nevastă, un sărac plugar,
In suflet cu năprasnic jar
Și-abia ținându-și plânsului isvorul,
Căci le murise 'ntr'un spital feciorul;
Și, alergând să-i stea la căpătâi,
Buimaci de plâns, n'au fost băgat de seamă
Nici bietul tată, nici sfârșita mamă,
C'au nimerit într'un vagon de clasa 'ntâi,
De unde, supărat, un nalt boer, —
Pe numele lui HERȘCU, sin GHIDALE,
A alungat pe cei bătuți de cer,
Trezindu-i din a lor nemăsurată jale
Cu vorbele de mai la vale:
— Cum intri-aici, măi bou nesimțitor?

Ce, crezi că ești la tini pi ogor?...
Ia uite-te: UPINCA,
Intre BUERI cum intră cu Ilinca!...
Hai, ia-ți mai repede femeia
Și cară-te la clasa-treia!...
Desmeticit, atunci, plugarul meu,
A stat ca un bătut de Dumnezeu,
Primind sudalma;
Și-a șters de pe obraz o lacrimă, cu palma,
Apoi, făr' a privi pe-acel „cocon",
Nefericitul de ION
S'a dus cu-a lui nevastă 'n alt vagon...
Din colțul meu, am auzit atunci
Cum, pentru-acel Ion sleit de munci, —
Boerului hrănit de-a plugărimii gloate, —
De sub vagonul lui, — ca arse, toate,
I-au dat răspunsul cele șase roate:

— Boerule, văzuși cât de supus,
Bietul ION în alt vagon s'a dus,
Fără măcar o vorbă să-ți fi spus?...
Și totuși, lui, — boerule, STRAINE, —
De mii de ori mai mult i-se cuvine,
La clasa 'ntâi să stea 'n frumosu-i strai,
Iar tu la clasa-treia doar să stai
Și 'n propta lui, nicicând să n'ai cuvânt,
Că ești un VENETIC adus de vânt,
Pe când ION — de Daci și de Romani —
E 'nfinpt în glia lui, de mii de ani!...
Dar tu, boerule, cu el,
Te porți ca un tâlhar, ca un mișel:

Iubind minciuna, jaful și desfrâul,
Ii furi sudoarea toată și tot grâul;
Din aurul lui umpli mii de pungi,
Din drepturile-i toate îl alungi
Și ROB îl vrei, iar tu stăpân s'ajungi!...

Aiasta, — venetice, — NU SE POATE!, —
Au mai scrâșnit, urlând acele șase roate,
Și 'ntr'o mânie oarbă, cu avânt,
Aprinse, osiile și-le-au frânt;
S'a răsturnat întregul tren, pe loc, —
Vagonul cu pricina luând foc;
Zbucniră 'n noapte țipete de spaimă,
Și nimenea nu mai știa ce 'ngaimă;
Fugeau înspăimântații, cu fețe ca de gips,
Și noaptea părea, astfel, un ceas de-apocalips!..

Trecând fiorii morții care 'nghiață,
Și călătorii toți fiind de față, —
Un singur călător, lungit, căta 'n văzduh,
Cu ochi sticloși, lipsit de-al vieții duh:
Era acel boer înnalt, de viță veche,
Care-alungase pe ION și-a lui pereche!
Atunci Ion aprinse-unica lui faclă
Menită-a'i arde fiului la raclă, —
Și, mortului la cap punând-o 'n noapte,
Din gura lui sburară două șoapte
Ce se pierdură 'n vântu-acelei toamne:
„— Iartă-l, Doamne!"

15 AUGUST, 1937.

Galiția în Căminul Scriitorilor

de RADU GYR

In Căminul dela Sâmbăta-de-Sus, rezervat artiștilor și publiciștilor, s'a răsfățat, așa dar, în tot cursul lui Iulie, „antifascismul" doctrinar. Soția unui scriitor din București, venită acolo fără soțul ei, se pasiona foarte să țină, în timpul prânzului și cinei, prelegeri umanitariste și calde pledoarii în favorul ingenuității (de serafică zăpadă, nu?) a Anei Pauker. Intr'un articol al nostru din săptămâna aceasta, am desprins câteva crâmpee din scrisoarea trimisă nouă de către un tânăr poet, care, aflându-se în căminul dela poalele Făgărașilor, asistase la toate efuziunile și predicile comuniste ajunse, acolo, la mare preț.

Secera și ciocanul se găseau desenate până și pe șervețelele dela masă, iar dialectica marxistă era ținută în mare cinste! Asta, sub nasul „Casei Scoalelor" și al sonorului Tandaler, mare vătaf rudar si Landru autohton, cărora le incumbă grija de a selecționa „trimeterile" de oaspeți la acest cămin.

Buun! Iată, deci, o casă de odihnă pentru „domnii artiști", devenită, comod, sucursală moscovită!

Să vedem acum ce se întâmplă la celălalt cămin. Căminul dela Bușteni, donație Regală pentru dolcele-farniente al trubadurilor și romancierilor, membri ai Societății Scriitorilor Români.

In frumoasa vilă de piatră de sub crucea Caraimanului, au fost trimeși, în Iulie, ca să se lăfăească în compania balabustelor și să ocupe locurile adevăraților scriitori români, doi jidovi. Unul dintre aceștia — Jack Byck — n'a avut nici când vreo rudenie cu arta sau cu florile de piersic ale poeziei.

După cum n'a fost niciodată înscris printre membrii S. S. R.-eului. Totuși, făptura stacojie a ovreiului Byck s'a tolănit în cea mai bună cameră din cămin, vreme de-o lună întreagă.

(Continuare în pag. II-a)

Cămașa de forță

A Kiki Kopf

REGELE fierului, jidanul Max AUȘNIT, e hotărît să solicite ministerului de Justiție autorizația de a-și schimba numele în acela de AURNIT.

— „De ce, dragă Măxulică?", îl întreabă balabusta.

— „Pentru că întreprinderea mea fabrică NITURI și niturile îmi aduc AUR. Sunt deștept! A Kiki Kopf".

Insulte

UN SATEAN a depus o jalbă la parchet și se plânge că a fost insultat de notar.

— „Păi... ce ți-a spus?", se interesează procurorul.

— „Lucruri grele! M'a făcut avintist, iseptă, adipotat și aici e mai rău, mi-a imputat că sunt... lupist și că sunt rudă cu Magearu".

Pățania d-lui Iunian

D. GRIGORE IUNIAN e șef de partid. Și e și avocat. Ba încă avocat mare, cu tonte că-i mic de trup.

Eri l-a vizitat un plugar, care i-a adresat această rugăminte:

— „Apărați-mă într'un proces, că sunt sărac și nu pot să-mi iau avocat. Eu vă slujesc, vă votez și vă sunt credincios".

— „Ce proces ai?"

— „Iacă, la alegerile pentru comună, cum sunt omul dv., am sfătuit pe prietenii mei să voteze cercul și să-l dea dracului pe d. Mâță. Unul s'a supărat și s'a repezit la mine. Eu i-am tras două palme. Ceilalți au votat cu dv., eu cercul".

Bietul plugar nu știe, că d. Iunian nu mai face parte din partidul... covrigului.

Desgropând trecutul nostru

Pe urmele istoriei Evreilor în Țările Române

Am văzut în foiletonul trecut că începând cu anul 1839, Jidovii se grăbesc să se sustragă fiscului, având deci repercutare asupra recensământului inexact.

După tabelele ce se găsesc în dosarele Arhivelor Statului rezultă că în orașele Moldovei erau în 1846, un număr de *15.717* jidovi, cu calfe și lucrători, tot jidovi, cu o creștere de 48% față cu anul 1839, unde găsim 10.632, diferența în plus pentru Evrei fiind de 5.085 suflete.

In 1846 față de cei 15.717 Evrei avem 14.833 Creștini cu calfe și lucrători creștini. Moldova o vedem deci acaparată. Jidovimea invadează continuu pământul lui Ștefan cel Mare tansformându-l într'un ghettou odios.

Pentru anul 1846 lipsesc statistici din care să reiasă numărul Evreilor stabiliți în țară, dar ceiace știm sigur este legea din 1844 prin care se interzicea acestor lifte să se fixeze în mediul rural și să nu mai deschidă cârciumi. Și mai știm iarăș, că această lege, ca legile din zilele noastre n'a fost aplicată *niciodată*, din motive lesne de înțeles. Jidanii s'au gândit să scoată firmele pe alt nume, iar ei să fie conducătorii cu capital. Țăranul era stăpân doar pe autorizație, dar în realitate era sluga jidovului.

Ne-a fost imposibil să găsim material statistic pentru anii 1851—1859. Niște palide cifre din Bugetele Finanțelor Moldovei pe 1858 arată un număr de *16.046* de negustori jidani. Dar câți se vor fi sustras fiscului?

In 1859, iarăș, nu putem să avem o certitudine în această dificilă chestiune. Un procent de 75% jidovi nu plăteau fiscul și îngrămădirea lor în centrele orășenești, nesupuși nici unui control al populației îngreuiau statistica și favorizau fraudele.

In 1859—1860 s'a lucrat în acest domeniu cu mai multă chibzuială. Iată un exemplu de conștiință românească. Un tablou fixează populația Moldovei, pe județe și confesiuni: *Dorohoi* 92.619 creștini — 11.052 jidani; *Botoșani* 100.064 — 21187; *Suceava* 87645 — 8529; *Iași* 112445 — 36348; *Neamț* 104752 — 9309; *Roman* 80488 — 5651; *Bacău* 131700 — 7309; *Putna* 100723—3428; *Tecuci* 90755 — 1485; *Covurlui* 71149 — 4305; *Tutova* 81633 — 3229; *Vaslui* 85617 — 3211; *Fălciu* 67316 — 3879, cu un total de 1206906 creștini și 118922 jidani.

Vom încerca să dăm numărul locuitorilor *creștini* și *jidani* din orașele Moldovei, capitalele din 1859:

Dorohoi 3018—3031; *Botoșani* 14024 — 13123; *Fălticeni* 3310—5767; *Piatra* 7905 — 3900; *Roman* 7518 — 3290; *Bacău* 5153—3819; *Focșani* 7897 — 1855; *Tecuci* 5608 — 161; *Galați* 22913—3137; *Bârlad* 11164 — 2001; *Vaslui* 3531 — 1202; *Huși* 10369—2395. Totalul ambelor populațiuni incluzând Iașii au 34730 creștini și 31015 jidani, ne dă cifrele 137140 creștini și 74696 jidani.

Procentajul total 64.78% creștini și 35.22% jidovi, cu adunările următoare: maximum 50.15 la sută jidani în *Dorohoi* și 2,71 la sută în *Tecuci*.

Spre a satisface anumite curiozități vom da și acelaș tabel pentru orașele neresedință: *Herța* 1200 creștini — 1554 jidani; *Hârlău* 2087 — 1389; *Tg.-Frumos* 2804 — 1258; *Tg.-Neamț* 4145 — 3112; *Tg.-Ocna* 7777 — 418 și *Fălciu* 1473 — 155. Totalul 19486 creștini și 7886 jidani, procentul 56.42% pentru orășelul Herța și 5.10% pentru *Tg.-Ocna*.

Iată o statistică a jidanilor stabiliți la sate în 1859, întocmită pe județe: Dorohoi 1816, Botoșani 1533, Suceava 1618, Iași 1350, Neamț 1531, Roman 1407, Bacău 1558, Putna 390, Tecuci 535, Covurlui 422, Tutova 585, Vaslui 827, Fălciu 707.

Este iarăși plină de interes statistica sufletelor (deși jidanii n'au suflet) ce locuiau târgurile Moldovei în 1859.

Totalul este de 26780 creștini și 22061 jidani, cu aceiași observare că în orășelele din nord, elementul judaic a copleșit pe cel autohton, cu un procentaj de 85—90%. Totalul jidovilor era de 124867, înțelegându-se și cei alipiți din cele trei județe ale Basarabiei cedate la 1856 și retrocedate Rusiei la 1878. Pentru Moldova adevărată avem 118922 suflete.

Recensământul dela 1859 ne da pentru Moldova o populație totală de 1.323.903 suflete, dintre care 1.206.906 creștini și 118.922. Proporția jidanilor față de creștini era deci de 9%, se dublase dela 1831, împătrită fiind dela 1803. Creșterea creștinilor în timpul perioadei dela 1831 la 1859 a fost de 33.6% sau 1.3% pe an, a jidanilor de 222%, cam 8%.

Calculând, față de cifrele dela 1803, în 56 ani, avem o creștere de 900% a elementului jidovesc.

Numărul satelor a fost mărit, iar orășelele cu un mare număr de jidani, superior creștinilor au sporit la 63.

Metoda era aceiaș ca și acum. Jidovimea a trăit ușor și s'a sustras datoriei morale sau materiale, izbind cu cunoștință în elemetul autohton.

Și doar așa se explică și adormirea noastră în cursul deceniilor, numai prin starea de inferioritate materială pregătită cu succes de faimoasele cozi de topor de totdeauna.

Cifrele ne-au spus adevăruri dureroase și-ar trebui să pună pe gânduri pe guvernanții noștri pe care nu-i preocupă viața și viitorul Țării.

I. G. Dimitriu

SOLIA BISERICII

Tâlcul Evangheliei

MATEI XIV, 14—21

Sfinții Apostoli îl roagă pe Mântuitorul să vie în ajutorul mulțimii care-i urmase și-i ascultase cuvântul în pustie și care flămânzise în cele din urmă după multe ceasuri de ascultare. Cine a urmat pe Domnul în singurătate, cine și-a împărțit timpul, și-a împuținat somnul și plăcerile pentru a încredința Domnului ceva din viața lui, poate să fie sigur că va fi ajutat. Timpul trece pe nesimțite când asculți cuvântul Mântuitorului. Și nu păgubești nimic în cele pământești, când te ocupi cu cele cerești.

— „Dați-le voi să mănânce!" — poruncește Mântuitorul către ucenicii Săi.

— „N'avem aici decât cinci pâini și doi pești" — răspund ei.

— „Aduceți-le aici la mine!

Vedeți neliniștea ucenicilor. Cum am putea face ceeace ne poruncești? Cum am putea realiza imposibilul? Cum să scoatem existența din nimic și belșugul din secetă? Puținul pe care-l avem, nu-i nimic față de atâta lume.

Aduceți-mi acest puțin la mine! — le poruncește Domnul. Ce fac ucenicii? Aduc puținele merinde rămase din ajun și le depun în mâinile Domnului — și-i cer binecuvântarea. Binecuvântarea Celui Atotputernic. Ei aduc lui Iisus elementele necesare minunilor pe cari le așteaptă.

E calea cea mai bună. Cine caută săturarea și progresul, nu trebuie să zică: rugăciunile mele sunt zadarnice, sforțările mele sunt neputincioase. Strânge rămășițele din ajun, puținul ce ți-a mai rămas din credința ta, din speranța și din iubirea ta! Depune-i cu umilință în mâinile lui Iisus. Reculege-te și așteaptă cu toată încrederea! Minunea va veni. Numai prin tine însuți nu vei putea face nimic. Prin El vei putea totul.

Mântuitorul „luând cele cinci pâini și cei doi pești și căutând la cer, a binecuvântat și frângând a dat ucenicilor pâinile, iar ucenicii noroadelor". Să ne grăbim și noi ca să ne așezăm printre oaspeții Domnului. Vom avea de toate pe masă.

Să gustăm cu bucurie și cu recunoștință pâinea pe care ne-o binecuvintează Domnul. O mică părticică de pâine la masa lui Iisus prețuește nemăsurat mai mult decât cele mai alese și mai scumpe bucate dela mesele bogaților și stăpânitorilor de pe pământ. Dece? Pentrucă însuși Iisus se dăruește pe Sine în chipul pâinii și al vinului. Pâinea aceasta înmulțită pentru noroadele flămânde, este un simbol al pâinii euharistice. Iisus este de față în darurile pe cari ni le face. Să ne aducem aminte de ziua sfintei împărtășanii.

Mântuitorul zice către ucenicii Săi: „Culegeți rămășițele, ca să nu se piardă nimic. Ei făcură așa și din ceeace au cules, au umplut douăsprezece coșuri. Cei ce luaseră parte la ospăț, erau ca la cinci mii". Dimpreună cu Apostolii Domnului, să culegem și noi firimiturile dela sfânta masă. Adică, din creșterea noastră spirituală, să facem prilej de creștere și pentru alții. Și bucuria de a sluji unui Stăpân a cărui putere și bunătate nu au margine, s'o împărtășim tuturor celor din jurul nostru.

Teofilact

Dojane

Ziarele au anunțat că în sodomica noastră cetate, a luat ființă un **„Institut de surori de caritate"** unde maicile cele mai istețe și mai culte, pot scăpa ușor de subt pravila mânăstirească.

Noi recunoaștem că cele mai bune surori de caritate, în timpul războiului, au fost lujerele fecioreinice ale mânăstirilor, cari purtau cu ele, mângâierea cuminte ca a fumului de tămâie.

In timp de pace, îngrijeau de bolnavi DAR IN SPITALELE MANASTIRILOR, UNDE DOMNEA CUCERNICIA.

Slavă Domnului, acum n'avem război.

De ce se aduc aturci în orașul acesta, unde colcăiesc toate patimile, cele mai tinere **surori,** ca să facă practică de... caritate, cu d-nii ofițeri?

Părintele **AUREL REU** de la „Dimineața" s'a învățat să scrie.

Fiindcă nu știa — e drept.

Atât „aprofundase" studiul Sf. Scripturi încât uitase deabinelea, că numele Mântuitorului este IISUS HRISTOS, nu ISUS CRISTOS, cum obișnuiește să-l scrie cucernicia sa.

Dacă binevoiește părintele Reu să stăruie puțin cu privirea asupra unui Nou Testament cu text grecesc, unde este menționat numele Fiului lui Dumnezeu, ar vedea că Iisus se scrie CU DOI I, nu cu unul.

Fiindcă au fost și alți isuși, unul ni se pare vrăjitor, al căror nume se scrie cu UN SINGUR I.

CRISTOS apoi nu poate însemna niciodată: uns. Cuvântul „uns" este tâlmăcit din grecește „hristos", deci normal este să se scrie Hristos.

Unii scriu Christos, mărturisind originea latină: Hristos din grecește — Chrestus în latinește.

Cam acestea ar fi frățești lămuriri, pe care era nevoe să le facem, nu atât pentru părintele Reu, ci mai ales pentru corectorul „Dimineții" care e dator să-i îndrepte greșelile și neștiința.

Duminica trecută „a ieșit bine" articolul părintelui Reu, fiindcă a fost corectorul... jidan!

Și-a adus aminte că a silabisit din Talmud încă din copilărie, numele lui Iisus Hristos.

Și doar el știa și așa numele „înșelătorului" speranțelor jidovimii

La Arsura

s'a sfințit nu de mult un sfânt locaș de biserică în porticul căreia stă săpat cu litere adânci că „s'a ridicat aceasta prin truda doctorului Nicolae Lupu".

Gazetele au lăudat neprecupețit pe feciorul popii Gheorghe care s'a trezit aprig creștin, acum la bătrânețe.

Ministerul cultelor s'a grăbit să-i trimită chiar o scrisoare, cu care un cirac de-ai „doctorului" a vrut să ne dovedească cum înțeleg alții, opera constructivă a Lupului.

D-rul Lupu a făcut demagogie chiar prin această ridicare a sf. locaș.

Târnosirea a avut loc în preajma alegerilor și Nicolae al popii Gheorghe al Lupului, a purtat pe la toate secțiile de votare un nou stindard făcut din planurile bisericii, cerșind votul.

D-rul Lupu a fost totuși învins în alegeri, țăranii din Arsura socotind asta drept pedeapsă de sus. Dela târnosire încoace le merge tot pe dos: ba le mor vitele'n jug, ba nu mai cade strop de ploaie din cer...

S'a dus svonul prin împrejurimi, că la târnosire, — spunem și noi cum am auzit dela oamenii care-au fost acolo, — au cutreerat prin sfântul altar, toți frații de cruce ai Lupului: Bergmann, Solomonii, davizii, etc. — ziariștii bre! — ... Și d'atuncea arsurenii — ce superstițioși?!—își fac cruce și cred cu tot dinadinsul că până la urmă Dumnezeu o să facă biserica scrum.

Prea și-au bătut joc de ea jidovii!

Ce opunem comuniștilor?

Toată ura și toată vrăjmășia împotriva Bisericii creștine, s'au adunat astăzi în ideologia și 'n acțiunea comunismului. Ateism, materialism, toate argumentele unei științi care făcea mare zgomot pe vremea unui Büchner și a unui Moleschott, toată mentalitatea semidoctului suficient și toată pasiunea omului orbit de bunurile lumii materiale, formează conținutul doctrinar al comunismului. De altă parte, toată spiritualitatea, ca principii și ca viață, în veșnicia ei și'n suprema ei descoperire de sus, se află în doctrina și'n depozitul Bisericii creștine. Două concepții și două conținuturi de irreductibilă opoziție, prin natura și prin acțiunea lor.

A trebuit ca născocitorul doctrinar al urii dintre clase și al unilateralității materialiste, să fie evreul botezat pentru circumstanță, Karl Marx, care a întrunit în ființa lui tot spiritul negativ al veacului ca și toată ura ereditară a rasei lui, împotriva lui Hristos. Și-a murdărit botezul, în bună tradiție evreiască, a răstălmăcit prin radicală răsturnare filosofia maestrului său Hegel, a negat orice posibilitate de concepție spirituală a lumii și a dat consângenilor săi cel mai diabolic instrument de distrugere a popoarelor creștine, satisfăcând în cea mai largă măsură prescripțiunile Talmudului.

Ideile lui au tulburat mereu viața stătornică în care au pătruns și întotdeauna aderenții săi n'au uitat să fie protivnici Bisericii creștine, în care, ca și maestrul lor, vedeau un aliat al oligarhiei și al burgheziei, pentru oprimarea muncitorimii. Ca orice manifestare a urii și a egoismului materialist, această doctrină nu putea să vadă în ansamblu viața socială a unui popor și a unui stat și nu putea să înțeleagă realitatea naturală și necesitatea vitală a claselor sociale, deci unica problemă care i s'ar fi impus: armonizarea acestor clase sociale, pe baza acelorași bunuri materiale și spirituale, la cari au deopotrivă dreptul, deși funcțiunile lor în stat, sunt diferite. Karl Marx și-a făcut din clasa muncitorimii, calul de bătae al doctrinii lui încendiare, depășind în intenție, în tendință și chiar în expresiuni textuale, acceptabila chestiune a unei dreptăți sociale. Căci, a spune acestei clase sociale, în care mai mult decât în celalte stăpânesc instinctele primare ale omului, că cerul e pustiu, că singura viață e aici pe pământ și că ea, această clasă socială, având și numărul și forța fizică de partea ei, are dreptul să conducă și deci să se bucure cu prioritate de toate avantagiile puterii, ca și de toate bunurile economice, înseamnă a deslănțui bestia din om și a provoca cele mai grozave catastrofe și cele mai inutile, precum ne-o dovedesc astăzi statele cari au încercat cele dintâi realizarea marxismului.

Sângeroasa experiență comunistă din Rusia și-a făcut toate probele. Statul proletar nu este decât o simplă fațadă pentru proști și pentru naivi, îndărătul căreia stăpânește cea mai cruntă dictatură a unui singur om, slujit de câteva unelte oarbe, cari mânuesc oribila mașină a spionajului, a poliției secrete, și a unei justiții care e cu totul altceva decât ar vrea să ne arate numele ce-l poartă.

Toată ferocitatea care zăcea neputincioasă în ideologia lui Karl Marx, dar destul de vizibilă, s'a năpustit asupra acestui popor, din primele zile ale răsturnărilor politico-sociale și bine înțeles, în primul rând asupra Bisericii și asupra claselor conducătoare. Cine nu știe grozăviile cari s'au abătut asupra Bisericii din Rusia și tenacitatea cu care comunismul urmărește să distrugă orice rădăcină a credinții religioase?

Cine nu vede cum aceeași ideologie criminală și aceleași procedee, agravate încă de pe urma experienții rusești, stăpânesc în Spania „republicană"? Mereu aceeași bestie apocaliptică pe care a clocit-o evreul Karl Marx cu tovarășii lui de atunci și de astăzi.

Biserica a avut de suferit mai mult decât orice altă instituție, prigoana comunismului. Bilanțurile crimelor împotriva ei, fie în Rusia, fie în Spania, sunt îngrozitoare. Ce a făcut însă ea, ca să preîntâmpine aceste suferințe, ca și însăși invazia distrugătoare a comunismului, peste tot?

Ea s'a purtat cu aceeași veche vitejie mucenicească, în mijlocul acestor crunte prigoniri, și-a mărturisit mereu eternitatea temeliilor ei și a dat încă odată dovadă despre importanța absolută a forței spirituale.

Comuniștii din Rusia luptă de 20 de ani împotriva lui Dumnezeu și a Bisericii Sale. Și vor lupta mereu. Obiectul luptei lor este atât de evident și atât de ireductibil, încât nu pot vedea un capăt al acestei lupte. Este o fatalitate în care se sbat și în fața căreia surâde stânca nemișcată a realității spirituale. Poate că în nepătrunsa economie a lui Dumnezeu, era necesară această mărturie mucenicească a Bisericii Sale, în aceste vremuri de nebunească îngâmfare a omului, îndumnezeindu-se pe sine însuși. Dar nu pot găsi o suficientă justificare a nepăsării cu care Bisericile creștine în genere și în special Biserica ortodoxă, au privit frământările sociale din ultimele două veacuri.

Nu se pot nega încercările onorabile cari s'au făcut în Apus, din partea catolicilor ca și din partea protestanților, pentru vindecarea marelor rele sociale ale timpului — în domeniul doctrinii și mai ales în domeniul realizărilor. Soluții pentru ameliorarea raporturilor dintre patroni și muncitori, ca cele propuse de Papa Leon XIII, organizații religioase cari au dat sugestii efective pentru o mai bună legislație a muncii, instituții de asistență materială și morală a muncitorimii, de instrucție, de educație, de economie și de temperanță.

Organizații politice de inspirație bisericească pentru a introduce în parlamente punctul de vedere al dreptății și al echității creștine la făurirea legilor.

S'a făcut ceva în Apus. In răsărit însă abea au mijit preocupările sociale ale unui preot ca Gh. Petrov, incapabile însă ca să rămână în cadrul propriu și cu atât mai salutar, al creștinismului și al altor sfioși pipăitori ai terenului.

Ici colo și mai ales în preajma catastrofei, când sentimentul primejdiei își făcuse loc, Biserica a început să trimită misionari destul de stângaci și să tipărească broșuri de combatere a ideilor revoluționare. Aservirea de către regimul țarist, n'ar putea să fie o scuză destul de întemeiată. Biserica rusă a fost surprinsă de avalanșa revoluției bolșevice și n'a putut să opue acuzațiunilor aduse de nouii stăpânitori, nici o activitate serioasă în domeniul atât de vulcanic al problemelor sociale aduse de timp. Nu-i destul să combați în predică pe bogații nemilostivi. Trebue să organizezi însăși fapta milei și a iubirii de aproapele, pentru ca bogățiile unora să îndulcească mizeria altora, direct sau indirect, prin mijlociri din partea Bisericii sau prin intervenții legiferate din partea unui Stat asupra căruia Biserica știe să influențeze.

Clerul Bisericii rusești n'a fost un cler bogat, așa cum insinuiază deobiceiu dușmanii lui. Cu atât mai mult s'ar fi cuvenit să lupte pentru realizarea dreptății sociale din imperiul țarului și să preîntâmpine sângeroasa amăgire a bestiei marxiste. N'a fost în stare s'o facă. Și mă întreb acum, dacă noi, ortodocșii din România am învățat ceva din pățaniile altora.

Ec. Gh. V. Butnariu

Din Evanghelia dela Ioan

Nunta dela Cana Galileii

Nuntă s'a făcut, în Cana, din ținutul Galileea,
Și-acolo era și mama lui Isus, în vremea-aceea.
Și, nuntaș, cu ucenicii, fost-a și Isus chemat.
Și, sfârșindu-li-se vinul, mama lui i-a cuvântat:

„Fiul meu, nu-i vin la masă!" Iar el, 'mlădiindu-și glasul:
„Ce ni-e nouă, azi, femee, ne 'mplinindu-mi-se ceasul?"
Zis-a slugilor, Maria: „S'ascultați ce-i de făcut!"
Și erau, deoparte puse, șase vase mari de lut, —

Cum din vechi e obiceiul jidovesc, — pentru spălare,
Măsurând la câte două sau trei vedre fiecare.
„Umpleți vasele cu apă!", zis-a slugilor, Isus.
Slugile, 'mplinind porunca, le umplură până sus.

„Luați acum din ea și duceți nunului!" Și-au dus, îndată,
Ca să guste nunul apa, care 'n vin era schimbată.
Neștiind de unde este — (numai slugile știau,
Că umpluseră de apă vasele, și se mirau...) —

Zis-a nunul către mire: „Vinul bun tot omu-'l pune
„La 'nceput, iar mai pe urmă, când începe-a se dispune,
„Și mai prost le dă la oaspeți; însă tu făcuși altcum:
„Vinul prost 'l-ai dat 'nainte, pe cel bun ni-l dai acum!"

Deci, făcând Isus, la Cana, semnelor începătură,
Slava-'și arătă, și 'ntr'însul ucenicii lui crezură.

Marin I. Predescu

Aspecte, Insigne, Comentarii

L'Europa Orientale anul XVII, fascicolele 7-8 din Roma publică un articol elogios semnat de d. Gino Lupi, în care imortalizează pe marele nostru Ion Creangă, al cărui centenar l-am comemorat anul acesta.

Liniile, în care este prinsă personalitatea acestui scriitor, prototipul povestitorului, sunt magistrale.

Și autorul încheie cu o firească întrebare. Pe când Românii vor ști să prețuiască cu adevărat românitatea limbii lor prin genialitatea lui Creangă?

In vederea aceluiaș centenar, d. Luigi Salvini figură cunoscută în România, a scos volumul „Ion Creangă" în ediția Institutului per l'Europa Orientale din Roma încă din anul 1932.

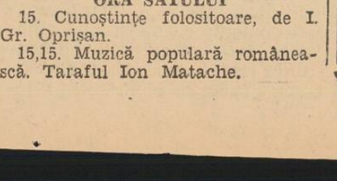

SPORT

Azi la Venus

Hungaria-Ripensia

Venus B-Telefon-Club

Stadionul campionilor găzduește astăzi o partidă internațională cu serioase titluri de atracție.

Hungaria, campioana Ungariei pe anul în curs servește replica formației timișorene.

Ripensia care va prezenta în actualul campionat o formație mult schimbată.

Un pronostic pentru matchul de astăzi ar trebui în mod normal să fie acordat în favoarea oaspeților — dar pentrucă echipa pe care o aliniază Ripensia nu este aceeaș din campionatul trecut — linia de halfi aproape complet schimbată: Lazăr, Nagy, Gal și Sepi în centrul liniei de atac — este foarte probabil că rezistența timișorenilor va fi mult mai mare decât se crede.

N'ar fi exclusă chiar o surpriză:

Dacă ar fi, mai ales, să ne ghidăm după sdrobitoarea victorie obținută de Ripensia asupra C. A. O. -ului putem considera partida ca fiind foarte deschisă.

Echipele:

HUNGARIA: Szabo; Kis, Biro; Sebes, Turay, Dudas; Sas, Horwath II, Cseh, Kardos, Titkos.

RIPENSIA: Pavlovici; Bürger, Chiroiu; Lazăr, Nagy, Gall; Bindea, Marcu, Sepi, Schwartz, Dobay.

Arbitru: d. Tică Iliescu, ajutat de d-nii Kroner și Jean Petrescu.

In match de deschidere echipa secundă a Venusului va întâlni pe proaspeții divizionari B, telefoniștii.

Matchul Venus B — Telefon Club promite să fie o partidă extrem de atrăgătoare.

Diverse

— SE PARE că simpatica grupare dela onoare GLORIA, va fuziona cu JANDARMERIA pentru o sumă destul de importantă. Regretăm această fuziune care ar face să dispară numele vechei grupări Gloria, club care a dat un Titi Dumitrescu sau Gică Popescu.

*

— INTERNAȚIONALUL Fesci, care a făcut o uimitoare partidă în matchul de hand-ball dintre România și Austria, va semna pentru clubul galbenilor, secția foot-ball. Se zice că simpaticul Petrică a apărat acum câțiva ani poarta Unirei-Tricolor.

*

— LA PREDEAL se întâmplă un lucru curios. Atleții rămași în localitate până Duminică, ziua în care s'a amânat concursul atletic, vrând să-și desăvârșească forma, întâmpină refuzul categoric al *direcțiunei* Stadionului pentru întrebuințarea pistei. Supremul argument este frica *direcțiunei* de a nu se deteriora pista Stadionului. D-nul Cămărășescu ar trebui să facă o energică intervenție pe lângă *direcție*, pentru ca atleții să-și poată face antrenamentul.

*

— RUGBY-UL începe să dea semne de viață. Peste câteva zile încep schimbările de club. Sunt în perspectivă câteva transformări senzaționale. Astfel se pare că Ieremia (St. R.) va semna pentru T. C. R., iar Bolțeanu (V. f. Dacia) va trece la R. C. B.

ZI DE ZI

— CELE DOUA „SFERTURI" au ieșit în stradă și se înjură răzbit.

Motivul, bine înțeles, este „Turul Ciclist al României".

Jidanii dela „Sportul Capitalei" îi fac pe jidanii dela „Gazeta Sporturilor": „bandiți! șnapani! porci!"

Jidanii dela „Gazeta Sporturilor" răspund jidanilor dela „Sportul" cu amabilități asemănătoare: „hoți!, escroci!, măgari!".

Și curios lucru, amândouă taberele au dreptate!...

— SPORTUL CAPITALEI scrie în numărul de eri cu titlu pe... șase coloane că d. Vasile Caranache e... asasin. (A asasinat Turul Ciclist al României).

O fi — dar autorul reportajului — care nu poate fi altul decât maimuța Jack — n'a asasinat în atâtea rânduri gramatica limbii române, și nimeni nu s'a scandalizat?

Curată îndrăzneală de asasin!...

Galiția în Căminul Scriitorilor

(Urmare din pag. I-a)

Intr'un superb balcon cu vederea spre vâlvoarea albastră a pădurilor Bucegilor, roșcovanul iuft, făcându-și digestia pe chaise-longue, alături de rebecuța lui, (chimistă la o fabrică de conserve, de unde primește 20.000 lei lunar!), sfida pe bieții scriitori români — unii cu câte 6—7 volume la activitatea lor literară — exilați pe la mansardă și înghesuiți în camere opace. Ba ceva mai mult. Cocoana Rebecă era tare indignată că „cupiii dela scriitorii români" se joacă în grădina Căminului și împiedecă din lucru „pi un așa jenial domn Byck, ocupat dija să comenteze cazanii dela Varlam!" Și, în indignarea ei, voia să facă chiar o plângere la Societatea Scriitorilor, ca să vină un delegat de-acolo și, în câteva ore, să extermine odraslele scriitorilor (adică, fetițele lui Mihail Lungianu, băețelul lui Șerban Cioculescu, copilița lui George Dumitrescu și veverița asta mică, de lângă mine, cu o fărâmă de nas cât un licurici, Luminița mea!) care, de! — mizerabile dictu! — stânjeneau pe „jenialul" comentator al mitropolitului Varlaam!

Impotriva răsfățului jidovilor în Căminul Scriitoricesc dela Bușteni, au protestat, la timp, ziarele românești. Și-au țipat revolta câțiva scriitori autorizați, cu renume ca un inel de aur.

Au curs, la administrația căminului, cărți poștale prin care militari superiori își exprimau protestul și indignarea... Și au întors capul, cu desgust, ori de câte ori treceau pe lângă cămin, legionarii din Bușteni, muncitorii aceia de fabrică aprinși de-o sfântă iubire de neam!...

Rezultatul? Credeți cumva că au plecat harhării din cămin? Sau că i-a gonit cineva?

Așș, dimpotrivă! S'au simțit mai stăpâni acolo și au devenit mai sfidători, mai agresivi.

Mulți au crezut că, odată, cu plecarea primei serii de scriitori din cămin, la sfârșitul lui Iulie, se va pune capăt scandalului. Că nu vor mai fi trimeși alți jidovi... Ce iluzii deșerte, în țara tuturor compromisurilor, complicităților și infamiilor!

La începutul lui August, o nouă serie de iudei au năvălit în cămin. Unii dintre aceștia au luat chiar locul și drepturile unor scriitori români, cărora li se aprobase mai înainte, de către comitetul Societății, pensiunea pe August la Bușteni. Așa au fost șterși de pe listă (printr'un fapt incalificabil!) scriitorii români Vladimir Streinu și Al. George, iar locurile lor le-au ocupat Froim Aderca și Leopold Goldștein-Baltazar! Aderca, imundul Aderca, jidanul autor al disgrațioaselor scatologii „Domnișoara din strada Neptun", „Țapul" și „Femeia cu carnea albă", apologetul Republicei Roșii, negatorul valorilor și spiritualității noastre autohtone, a fost instalat în cămin în locul unui scriitor român! Și Goldștein-Baltazar, frizerul și gheșeftarul, cel care a speculat, ani la rând, o inventată maladie de piept pentru a suge, din toate părțile, ajutoare și favoruri, a fost trimes în locul antisemitului poet Al. George! Și Ury Benador, și Oscar Holtzmann și alți galițieni, cari, de câțiva ani, se perindă prin camerele căminului!... Rușine! Auziți? Rușine, domnilor!

Cine trimete jidovimea la Căminul Regal dela Bușteni? Cine insultă, astfel, Darul Regelui? Cine îl ocrotește pe jidovul Byck, impunând Societății Scriitorilor să-i rezerve cea mai bună cameră, deși Byck nu e scriitor și membru al Societății? Cine asigură protectoratul Adercilor și Baltazarilor? Știm, cu precizie, că, în comitetul S. S. R.-eului, se află câțiva scriitori cu mare demnitate și iubitori ai prestigiului românesc și-al bresłei pe care o reprezintă.

Ei sunt: N. I. Herescu, Corneliu Moldovan, George Gregorian, V. Volculescu, Mircea Eliade... Aceștia n'au putut, în niciun caz, să se preteze la o asemenea infamie. Infamia a fost IMPUSA. De cine? Și cum? Nu cumva o fi în joc tot acel „mălai mare" — vorba lui Crevedia — care, refuzând editarea scriitorilor români naționaliști, cocolește Galiția în paginile Revistei Fundațiilor? Mălai mare, care a trecut această Revistă sub controlul jidovului Iosif Hechter?

Vinovatul să scoată capul! Vrem să-i vedem ochii de fecioară pângărită! Și să-l scuipăm drept în frunte!

Radu Gyr

DE LA O ZI LA ALTA

TEATRU

CARABUȘ: Electro-Cărăbuș.
COMOEDIA: Om de încredere.
GRADINA MARCONI: Fustele dela minister.
GRADINA A. R. P. A.-COLOS. — Compania Toneanu: „M-lle Nitouche".
TEATRUL NOU, direcția Natalița Pavelescu): „Raiul".
TEMPO: Apărarea are cuvântul.

CINEMA

CAPITOL: Fiul meu... d. ministru, jurnal și completare.
FEMINA: Stan și Bran Aventurieri
ROXI: Fiul meu... d. ministru, jurnal și completare.
A.R.P.A. Trecutul nu iartă și Contrabanda.
TRIANON: Un cântec, o fată și un sărut cu Martha Eggerth.
VOX: Chipuri uitate și Fugara.
FORUM: Eu și cumnata mea și Fata din Salem.
FRANKLIN: Cavalcada și Trei strengari și o strengăriță.
OMNIA: Acuzata și Piccadily Jym.
CITY: Cavalerii nopții și Viața parisiană.
MARCONI: Strengărița și Am fost Jack Mortamer.
MODEL: Distrugătorul și Escadrila infernului.
FRANKLIN: închis pentru renovare.
COTROCENI: Voi fi a ta și Păcatul Stelei Parish.
UNIC: Boccacio și Acuzata.
DICHIU: O crimă pasională și Un bărbat original.
ORFEU: Shirley Temple în Suflete sbuciumate și Regina Junglei.
TRIUMF: Bestia umană și Sub teroarea delictului.
MILANO: Nopți pariziene și Escapada.
DOROBANȚI: Mister Floow și Prizoniera din junglă.
LIZEANU: Crinul din mocirlă și Marietta.
DOAMNEI (fost Manon): Echipagiul și Malec răpit de gangsteri.
PACHE: Adolescența și Insula groazei.
CENTRAL: Frontul invizibil și Miracolul mascat.
LILLI: O noapte d egroază și Broadway pe g..ura cheii și revistă.
ILEANA (Cală și terasă Str. Avrig: Școala Bărbaților.
ȘIC: Un soț ideal și Stan și Bran aventurieri.
DORY: Ultimul păgân și Misterul din Cazino.
UNIC: Jeny și Femeia în frac.
DIANA: Băetana și Craiul pădurilor.
FLORIDA: Regina Elisabeta a Angliei și Casa misterioasă.
CARMEN SYLVA (Kisseleff): Metropolitan și Secretul lui Buda.

RADIO

SAMBATA, 14 AUGUST
RADIO-BUCUREȘTI
RADIO-ROMANIA

13,10. Concert de prânz. Din filmele sonore (discuri).
14,10. Radio-jurnal. Ora, Mersul vremii. Bursa. Știri interne și externe.
14,20. Muzică românească (discuri)
15. Ultimele știri.
19. Ora. Mersul vremii.
19,03. Concertul fanfarei Școalei pregătitoare de ofițeri, cond. de lt Pandrescu Horia.
20,45. Ansamblul Dendrino (voce: Liana Mihăilescu).
21,15. Concert de seară. Orchestra de salon Radio, dirij. de Const. Nottara.
22,30. Sport. Radio-jurnal.
22.45. Concert de noapte al orch. Ionel Cristea, transmis dela restaurantul „Bulevard".
23,45. Jurnal pentru străinătate, în limba franceză.
23,55. Ultimele știri.

DUMINICA 15 AUGUST

RADIO-BUCUREȘTI
RADIO-ROMANIA

7,30. Deschiderea emisiunii: Gimnastică ritmică. Radio-jurnal. Concert de dimineață (discuri).
8,30. Inchiderea emisiunii.
9,55. Ora religioasă: I. Clopote; II. Serviciul religios transmis dela Sf. Patriarhie; III. Predică de pr. Partenie.
13. Ora. Culturale. Sport. Cota Dunării.
13,10. Concert de prânz. Orchestra Jean Marcu.
14,10. Radio-jurnal: Ora. Mersul vremii. Bursa. Știri interne și externe.
14,20. Continuarea concertului.
14,15. Ora veselă, de Ion Manu.

ORA SATULUI

15. Cunoștințe folositoare, de I. Gr. Oprișan.
15,15. Muzică populară românească. Taraful Ion Matache.
15,35. Valeriu Măgureanu: De vorbă cu sătenii.
15,55—16,20. Continuarea concertului.
19. Ora. Mersul vremii.
19,03. Concert de muzică distractivă și națională. Orchestra Costică Tandin (canto: P. Alexandru).
19,40. Răspunsuri tehnice.
19,50. Continuarea concertului.

UNIVERSITATEA RADIO

20,30. Cântecul ochilor, de Nello Manzatti (cu exemplificări P. Munteanu).
20,50. Al. Grozuța (canto): Cântece românești.
21.15. In ritm de dans. Jazzul Melody (canto: Mielu Constantinescu).
22,30. Radio-jurnal.
22,40. Rezultatele sportive, de Radu Vasilescu.
22,55. Muzică distractivă, filme, operete, dans și dansuri populare (discuri).

CAPITOL ȘI ROXY
Fiu-meu d. ministru

Românii din „Valea Plângerii" timocene

Suferințe eroice și torturări bulgărești — In atenția d-lui Gh. Tătărescu —

Românii de pe Valea Timocului suferă chinuri cumplite. Puțini le cunosc. Toți se desinteresează de soarta celor 200.000 de frați de-ai noștri, cari îndură, pe pământul lor natal, umilințe, persecuții, urgisiri, dureri crâncene.

In câteva rânduri „Porunca Vremii" s'a ocupat de ele ce se petrec în Bulgaria, de calvarul românilor de acolo. Am cerut guvernanților să chibzuiască, să intervină, să curme o situație a cărei vină se răsfrânge asupra noastră.

Strigătul nostru a răsunat în pustiu. Nici un conducător n'a auzit! Toți sunt cu urechile astupate și se îngrijesc, în tihnă, de buzunarele cari trebuesc căptușite cu bancnote, în timp ce 200.000 de suflete se sbat, se svârcolesc în ghiarele bulgarilor haini.

Iată, ieri am primit la redacție revista de luptă național-culturală a societății „Timoc", care întrunește în sânul ei pe românii din Valea Timocului și dreapta Dunării.

Găsim în paginile acestei reviste relatări cutremurătoare.

Le cunoaște vre-unul din cavalerii ministerelor?

Să facem loc câtorva exemple:

„Din 1932 începând, ministerul instrucțiunii bulgare a dispus ca toate femeile române dela 15—35 ani să frecventeze obligatoriu cursurile de limbă bulgară, predate de învățătorii rurali bulgari, „pentrucă acestea ar fi primii factori în familie, cari mențin limba românească și împiedică populația română de-a fi bulgarizată".

„In ziua de 6 Mai 1933 (23 Aprilie st. v.), adică în ziua de Sf. Gheorghe, cei doi preoți români ai comunei curat românești Gumătarți, au fost arestați de către grănicerii bulgari, deoarece au oficiat serviciul divin în limba română. Deasemenea li s'au confiscat cărțile românești din biserică.

„In Aprilie 1933, patru români din comuna Gânzova, la cari s'au găsit cărți românești, au fost arestați de către polițaiul orașului Vidin, Groncoff.

„In toamna anului 1933, un român din comuna Isăn (jud. Vidin), a rugat pe preotul român să-i oficieze serviciul divin, la înmormântarea fiului său, în limba română. In ziua următoare a fost condus la postul de jandarmi și a fost bătut în modul cel mai barbar.

„In 1934, mitropolitul bulgar din Vidin a dat ordin special tuturor preoților din satele românești, ca să nu mai oficieze serviciul divin în limba străveche a bisericilor române, ci numai în cea slavă. Toate organele administrative au fost obligate să execute acest ordin și să supravegheze îndeplinirea lui.

„Funcționarii bulgari pretind populației române să vorbească numai bulgărește și această neconformare o pedepsesc prin cele mai barbare răzbunări... Batjocorirea limbei noastre din partea lor e la ordinea zilei și în nenumărate cazuri frații noștri au trebuit să audă din gura lor infamii, ca de ex.: **„Cum nu vă este rușine să vorbiți o limbă, care nu este nici măcar limba unui popor civilizat? Nu știți, că aceasta e o limbă țigănească?"**

E sfâșietor! Purtăm pe frunte semnul trădării. Ne-am lepădat de frații din Valea Timocului, cari nu au nici un sprijin din partea noastră. Merităm țintuiți la zid și scuipați de toți cei ce nu au vre-o legătură cu România.

In continuare, revista „Timocul" subliniază cu amărăciune, cu revoltă justificată:

„Trăim cu vecinii noștri bulgari, în ceeace privește problema minorităților, în condiții materiale de perfectă reciprocitate: Statul Român adăpostește o minoritate bulgară și statul bulgar adăpostește o minoritate românească. Ce viață duc bulgarii dela noi? Toată lumea știe că, nu numai că nu sunt asupriți, dar că în localitățile, în comunele dobrogene în care locuesc în număr mai mare, o duc mai bine ca la ei acasă. De multe ori chiar, iau atitudini cari ne sfidează, atitudini cari numai la noi se pot lua. Mai mult, țara asta, despre care toată lumea spune că e prea bună, se umple primăvara de „specialiști" zarzavagii, pentru ca toamna să se golească de aurul cu care specialiștii se întorc peste Dunăre. Aceasta este situația populației bulgare la noi. Cum trăiesc, însă, frații noștri de pe Valea Timocului? Valea Timocului e „Valea plângerii" Neamului Românesc.

„Dintre toți Românii cari n'au avut norocul strângerii la un loc, în aceleași hotare, frate lângă frate, Timocenii sunt cei mai nefericiți. Fiecare zi de viață, fiecare clipă, fiecare gând și fiecare vis sângerează sub călcâiul sălbatic al acestei nații care barbară a venit în goană de cai împinși în năvală, și barbară va rămâne în veci. Nici glas, nici cântec trist de doină românească nu pot răsuna pe plaiurile de jale ale străvechiului, românescului ținut timocean. Temnițele bulgărești astupă totul cu întuneric și cu zornăit de lanțuri. Pe Valea Timocului e liniște. O liniște de agonie, o liniște prevestitoare de moarte. Arar s'aud țipete. Țipetele torturaților cari nu mai pot răbda.

„Până când ne vom astupa urechile, fulgerați de durere în inimi? Până când vom tăcea cu brațele încrucișate, din rațiune de bună vecinătate, de care călăii celor mai nenorociți frați ai noștri nu vor să țină seamă? Politicianii noștri înghit tot, pentru mărunte interese locale sau electorale, sau din „rațiuni de stat". Noi, însă, mânuitorii de condei, cei ce dăltuim cuvinte și înfiripăm cântece, nu trebue să mai tăcem. Să pornim pe calea pe care au mers înaintașii noștri, cari au pregătit cu grai de foc toate marile noastre lupte și toate marile victorii. Să strigăm hotărît, răstit:

„Bulgari, luați seama! Paharul cu otravă se va umple cândva. Atunci, pumnul pe care ni-l mușcăm azi, pumnul nostru cu vânjoșii de cremene dacică vă va izbi în creștetul capului".

Vă place, domnule președinte al consiliului? V'a cuprins jalea, poate? Lăcrămați?

A venit momentul ca să rupeți tăcerea și să interveniți de urgență.

E vorba de 200.000 de români, torturați de bulgari pe Valea Timocului.

Vimo

Politice

VINERI seara, consiliul șefilor și vice-președinților de circumscripții al organizației național-creștine din culoarea de Negru s'a întrunit, la sediul central din b-dul Pache, sub președinția d-lui prof. Ion Sân-Georgiu.

D. președinte Sân-Georgiu a primit raportul asupra activității depuse în timpul absenței d-sale din țară.

*

DELEGAȚIA județeană de Ilfov în ședința de ieri a aprobat rezultatele licitațiilor ținute în ziua de 12 cor. în conformitate cu ordinul ministerului de interne. S'a hotărât apoi construirea unor linii telefonice între primăria Bălășoeni-Hotarul jud. Vlașca, Brănești-Pasărea-Crăvească-Piteasca; pretura Buftea-primăria Crevedia; primăriile Căciulați-Moara Săracă-Grădiștea; Otopeni, Tâncăbești, Țigănești și repararea mai multor trasee deteriorate recent.

Evenimente politice în Septembrie

— Informațiile georgiștilor —

Ieri, ziarul oficios al d-lui profesor Gh. Brătianu, ocupându-se de continuarea mandatului anunțată de președintele consiliului, scrie, printre altele, următoarele rânduri cari au stârnit comentarii:

„Deși guvernul încearcă din nou, printr'o interpretare juridică injustă a Constituției, o nouă prelungire a actualului regim, nu va fi posibil.

„D. Guță a avut până acum norocul și șmecheria olteanului, însă din Septembrie tot acest joc politic va fi curmat cu energie și ponoasele se vor întoarce, fără posibilitate de reabilitare, în contra sa.

„Toate încercările, oricât ar fi de bine lansate și apărate de cenzură, vor cădea de data aceasta la pământ".

Vom avea, poate, evenimente politice în Septembrie?

O permanentă opoziție!?

— Un răspuns cu tâlc al „Viitorului" —

„Viitorul", oficiosul guvernului, nu a lăsat fără răspuns pe impostorii dela „Dreptatea", cari au atacat trivial, declarațiile primului ministru.

Iată ce spune „Viitorul":

D. Ion Mihalache, șeful partidului național-țărănesc, a încuviințat „Dreptatea" ca să califice precizările d-lui prim ministru referitoare la pretinsa criză de guvern, drept „rodomontade și insolență".

„Analiza cuvintelor poate duce departe.

„De pildă cuvântul rodomontadă *denotă la d. Mihalache o tendință spre francuzism, adică o conciliere linguistică, între d-sa și „ciocoi".*

„Cuvântul insolență, *este deasemenea un neologism respectabil, care demonstrează din punct de vedere național-țărănesc o capacitate politică incontestabilă.*

„Cum deocamdată d-sa nu are nimic de făcut și cum va avea vacanțe suficiente și de aici încolo, colaborarea la „Dreptatea" este o ocupație care-i va îmbogăți vocabularul cu alte rodomontade și insolențe.

„Judecat în fond însă cazul d-lui Mihalache, este mai mult un caz de insolație, decât de insolență.

„Din toată finețea de expresie a d-lui Mihalache, rămâne ceva: adjectivul insolent.

„Restul e tăcere și opoziție".

Răspunsul acesta are și o parte semnificativă: vorbește de „vacanțele suficiente", pe cari le va avea, de azi încolo, d. Mihalache.

Adică: de o permanentă opoziție.

„Viitorul", desigur, știe ceva.

Congresul organizației liberale de Alba

Duminică dimineața sunt convocați în congres membrii organizației liberale de Alba.

Congresul, după ce va ratifica lucrările delegației permanente în decursul unui an, va proceda la alegerea unui președinte în locul rămas vacant prin moartea senatorului Velican.

După informațiile precise ce le avem va fi proclamat șef d. dr. VALER POP, ministrul industriei și comerțului, ca recunoștință pentru tot ce a înfăptuit în Alba de când se află în guvern.

Intrucât în acea zi se desfășoară serbările marinei la Constanța, unde trebue să fie prezent, d. Valer Pop nu va participa la congresul organizației liberale de Alba.

In schimb, prima Duminică după congres este probabil ca d-sa să convoace o mare întrunire, în cadrul căreia să aducă mulțumiri pentru onoarea de a i se fi încredințat șefia organizației.

Pătania d-lui Victor Iamandi

D. Victor Iamandi e un cald apărător al minoritarilor și cel mai patetic avocat al jidanilor. In această privință, ministrul cultelor (care subvenționează copios sinagogile) are chiar și o teorie a sa, aproape personală s'ar putea spune, despre toleranța noastră față de dușmanii dinăuntru ai țării. D. Victor Iamandi e un generos, un mare generos, care mai trăește încă și astăzi sub vraja unor idei de mult perimate și primejdioase pentru siguranța și omogenitatea statului românesc.

Zilele trecute, mai exact Joi 12 August, d. Victor Iamandi a avut prilejul să-și verifice teoria pe teren. Ministrul cultelor se întorcea cu automobilul dela Paris. La ora opt seara a ajuns la Oradea și a tras (nu „la măsea": d. Victor Iamandi nu mai bea de cât lapte) la hotelul „Parc" culegătorul să fie atent: ar putea să zică „Porc") proprietatea d-lui Weisslovici — nici nu se putea altfel, decât la un Weisslovici oarecare. S'a urcat în cameră și a dat ordin să fie chemat șoferul sus. Portarul a interzis însă șoferului să intre în cameră. Enervat, d. Victor Iamandi s'a coborît în hall și s'a întâlnit cu d. Weisslovici, căruia i-a reclamat cazul. D. Victor Iamandi a vorbit în românește. Weisslovici a ridicat din umeri. D. Victor Iamandi i-a vorbit apoi în franțuzește și în nemțește. Weisslovici a ridicat din nou din umeri. D. Victor Iamandi a chemat poliția și jidovul Weisslovici a fost arestat. Jidanul ungur Weisslovici nu știa decât limba maghiară și, cu siguranță, ebraica — d. Victor Iamandi putea să-i vorbească în idiș, și s'ar fi înțeles de minune — într'un oraș din Romănia și după atâția ani dela unire.

Comentariile sunt de prisos. Cazul e de o gravă elocvență. D. Victor Iamandi ar putea acum, după pătania dela Oradea, să-și verifice convingerile.

Gogoriță? Diversiune?

— Ce pretinde Burăh să scrie servitorul său —

D. Tudor Teodorescu-Braniște e secretarul lui Burăh. Și execută ordinele stăpânului. Cum se pricepe și cât îl ajută puterile. Dar își ascultă patronul, că altfel ar rămâne fără nici un căpătâiu, muritor de foame.

De câteva zile Burăh i-a poruncit d-lui Tudor Teodorescu-Braniște-Secretarul să înjure cu furie mișcările naționaliste. Să le calomnieze. Să facă pe placul jidanilor.

Și d. Secretar temându-se să fie concediat, a aruncat cu noroiu când în marele A. C. Cuza, când în fostul slujitor al Coroanei dr. Al. Vaida-Voevod, când în poetul Octavian Goga.

Iar pe ziua de ieri d. Braniște — care se duce în fiecare Sâmbătă, tot din ordinul lui Burăh, la sinagogă și se închină, deși e fecior de popă — *a primit dispoziție să publice la gazetă:*

„Din tot ce se scrie, tot ce se publică în coloanele crucii încârligate, se vede limpede că — în taină — se urzește ceva.

„Ce?

„Nu-i greu de bănuit.

„Se urzește o nouă diversiune, o nouă gogoriță, o nouă piedică împotriva desfășurării normale a lucrurilor în viața noastră politică".

Presa naționalistă urzește? Il credeam pe d. Secretar mai deștept. Se pune la cale o nouă diversiune contra venirii național-țăraniștilor la putere, că la asta se face aluzie?

Repetăm: d. Braniște suferă de debilitate mintală. Te pomenești că are și certificat de paupertate intelectuală.

Gogoriță? Diversiune?

In adevăr, național-țăraniștilor, ca să nu vină la putere, li se opune ȚARA. Românească și creștinească țară. Ea se opune. Iar noi ne facem ecoul adevăratei țări.

Năzuința țării e o gogoriță?

Pentru a treia oară subliniem: Burăh și-a ales un secretar, pe al cărui scris moș Ion n'ar da nici un dinte dela greblă.

Un secretar prost ca... treuca.

ROMÂNI ȘI ROMÂNCE,

Pentru ziua de mâine a copiilor voștri, pentru România liberă în care ei trebuie să trăiască, NU CUMPĂRAȚI DELA JIDANI.

Români, apărați-vă altarele!

Nu precupețiți dania voastră pentru Biserică, dacă nu vreți s'ajungem în catastrofa Spaniei

Fără o credință temeinică, o națiune piere!

Publicăm azi sumele ce ne-au venit dela bunii creștini, în această a patra zi de subscripție, pe lista pe care am deschis-o, din inițiativa d-lui prof. Iorga, pentru apărarea altarelor creștine.

In fruntea acestei liste, se găsește strălucitul savant Nicolae Iorga.

Așa cum am spus, toate sumele ce se vor subscrie de țară, se vor strânge într'un „FOND NAȚIONAL PENTRU APARAREA BISERICII STRABUNE", la dispoziția marelui nostru Nicolae Iorga, care, împreună cu I. P. S. Patriarh, va avea să hotărască destinația ce i se va da.

Subscripția se deschide pentru a se reface clădirea și pictura sfintei biserici Udrican, asfixiată de intoleranța ghetto-ului Văcărești din Capitală. Subscripțiile, însă, în acest fond de apărare creștină se vor permanentiza, chiar după acoperirea cheltuielilor cerute de refacerea Bisericii Udrican, ele urmând să aline durerile tuturor lăcașurilor străbunei noastre credințe, mai ales a acelora cari au o însemnătate istorică.

In fața unui stat care împinge indiferența lui față de Biserică și de slujitorii ei, până la inconștiență, un neam care vrea să trăiască în legile în care s'a născut, o națiune care nu vrea să ajungă în soarta de plâns a Spaniei, este datoare să se mobilizeze și să rupă din sărăcia ei, pentru a da strălucire credinței.

Așteptăm, cu sufletul plin de nădejde, dania Țării.

Soldul zilei (a III-a) precedente, Lei 24.000

Maria Gh. Lecca, Loco	50
Iuliu Pascu, Loco	500
Gh. Budiș, magistrat, Câmpina	300
Dina Stănescu, Toporu-Vlașca	100
Dr. C. Dițescu, Loco	100
S. Ticulescu, Loco	200
Av. Gr. Cristu, Loco	200
D. Pietreanu, funcț. T.-Măgurele	100
Peristera și Dr. Mihail Ionescu	250

Total, Lei 25.800

O SCRISOARE A D-LUI PROFESOR I. GAVANESCUL

12 August 1937

Mult stimate Domnule Director,

„Mă asociez la inițiativa luată de d. prof. N. Iorga „pentru refacerea clădirii și picturii Sfintei Biserici Udrican".

Vă rog să mă înscriți și pe mine cu suma de 500 lei, în lista de subscripție publică, pe care dvs. ați deschis-o în „Porunca Vremii", pentru creiarea unui „Fond național închinat apărării altarelor lui Hristos".

„Mă bucur totdeauna când văd că se trece dela vorbe la fapte.

Și mă gândesc adesea: ce-ar fi dacă un om de acțiune ca d-ta, împreună cu alți tovarăși de luptă hotărîtă, ar căuta să organizeze acel BOICOT, cu efecte vizibile atât de puternice în țările unde s'a pus în practică, și pe care il propovăduiti la noi atât de călduros și de statornic?

Ar fi cea mai bună, ba singura propagandă efectivă.

S'ar relua firul luptei naționale, nu de teorii și de vaete, ci de contra-atac și de ofensivă mântuitoare reală, în contra prăpădului umilitor, absolut insuportabil, al ovreimii năbușitoare, de acolo de unde l-a lăsat filosoful Conta, care a făcut să se înființeze în Iași, la 1875, liga română „Vieața".

Cred că imprejurările de azi, cari cer și mai imperios o astfel de acțiune, o fac, în acelaș timp, dacă nu mai ușoară, mai capabilă de îndărjire și de jertfe, cari condiționează biruința.

Vorba lui Mureșeanu din „Deșteaptă-te, Române":

„Deșteaptă-te, Române" :
Acum, ori niciodată!

Cu salutări distinse și cu sincere urări de izbândă,

Prof. I. Găvănescul
Iași, Copou 73

P. S. — Dacă nu aveți la îndemână statutele „Ligii Române VIEAȚA", vi le pot pune bucuros la dispoziție.

Mulțumind călduros d-lui profesor Găvănescu pentru aceste rânduri, îl rugăm să ne trimită statutul „Ligii Române Vieața".

E calm d. Mihalache?

„Deștepții" dela „Dreptatea" nu au sensul noțiunilor

Hotărîte să acopere profunda reprimare a partidului național-țărănesc că nu a reușit să ia guvernul nici la 8 August, ziarele stipendiate de d-nii Madgearu-Ausnit-Popovici et comp., asudă să demonstreze și să ne facă să credem, că „declarațiile primului ministru au fost primite cu un calm desăvârșit".

Pentru a ne face o părere de „calmul" național-țăraniștilor, e suficient să arătăm că „Dreptatea", oficiosul lor, după ce-l înjură pe d. Tătărescu dela prima până la ultima pagină, cu o vehemență specifică celui ce credea că va obține ceva și nu a obținut, scrie, cu literele cele mai groase din tipografie:

„D. Tătărescu și-a prostituat guvernarea. Și-a umilit partidul. Declarația d-sale e rodomontadă și insolență".

In afară de aceasta, pe toate coloanele liberalii sunt denunțați drept hoți, bandiți, excroci, șarlatani.

E calm partidul național-țărănesc?

Iudeo-comuniștii nici nu știu, desigur, ce înseamnă „calm". Și nici nu se obosesc să afle. Sunt în complectă derută, sunt uluiți de eșecul răsunător al d-lui Mihalache.

„Iudaica"

D. profesor N. Iorga publică aseară al treilea articol cu titlul de mai sus, în „Neamul Românesc":

Chilometrii cari trebuie umpluți nu pot primi populația, să zicem: de umplutură, în aceiași proporție oriunde.

O țară cuprinde sate și așezări urbane.

In cele d'intâi, care sunt la noi cele mai întinse, acolo e acel deficit de care vorbește d. Fildermann. Și, în sate, unde e munca grea, istovitoare, elementul evreiesc nu se bagă. Nu voiu uita niciodată disprețul cu care, în tinerețea mea, îmi vorbea la Cotnari birjarul evreu de muncitorul țeran, care-și rupe oasele pe câmp. Acolo, la țară Evreii au intrat numai în două însușiri: cârciumari otrăvitori, cari așteaptă și la bariera orașelor, și mari arendași, secând, în vederea câștigului, care singur îi preocupă, și vlaga țarinei și puterea însăși a omului.

Să nu mi se aducă înainte cazul Palestinei cu agricultori evrei. Acolo, neavând posibilitatea de a fi la orașe elementul parazitar, căci acolo sunt tot de ai lor, și negăsind pe câmp oameni deprinși a răbda, e firesc să îndeplinească, și in chiar folosul lor, funcțiuni pe care nu le pot pune în spinarea altora.

Deci încheierea nu poate fi decât aceasta: colonisarea evreiască, pe care o conduce un întreg program de expansiune în anume regiuni ale Europei, între care e și a noastră, nu se îndreaptă spre orice chilometri cu vacanță, ci caută anume grupări.

Vom aminti în ce proporție intolerabilă aceasta s'a făcut și continuă a se face.

Impertinența iudaică

și provocările Fildermanilor

Cei doi „intelectuali" jidani, cum le spune cu atâta ucigătoare ironie d. profesor Nicolae Iorga, d-nii Mișu Weissman (de ce s'o fi numind Mișu nimeni nu știe) și doctorul Filderman, răspunzând la ancheta ziarului „Curentul", au dovedit și cu acest prilej, dacă mai era nevoie, că impertinența iudaică nu e o vorbă goală. D. Mișu, care-și mai spune și Weissmann, a cerut statului să asigure debușee de emigrare pentru toate categoriile de cetățeni ai țării, nu numai pentru jidani. Sau mai limpede: dacă nu ne mai simțim la largul nostru în țara aceasta care a fost a noastră, dar care astăzi e a altora, a finanței izraelite mai ales, n'avem decât să ne facem formalitățile cuvenite, să ne strângem lucrurile și să plecăm în lume

Când i-a venit rândul să vorbească, dela înălțimea orgoliului jidovesc (despre care se știe că este o altă față a credinței de popor ales) doctorul Filderman a folosit împrejurarea pentru a înfățișa cu o rară aroganță, puterea evreilor din România. Antisemitismul n'ar fi decât o ipohondrie. Cetind declarațiile doctorului Filderman oricine înțelege că jidanii nu se gândesc să plece și să ne lase în pace, ci dimpotrivă, se simt foarte bine aici, în acest pământ nou al făgăduinții biblice. Mai mult chiar: Filderman crede că fericirea poporului românesc și echilibrul nostru economic și social s'ar prăbuși, dacă jidanii ne-ar face plăcerea să se ducă dracului. Doctorul Filderman socotește densitatea populației pe chilometrul pătrat și ajunge la concluzia că statul român ar mai putea invita alte câteva sute de mii de jidani ca să ne fie mosafiri.

Cei doi jidani cari au răspuns la ancheta „Curentului" sunt fruntași ai vieții iudaice din România. Declarațiile lor exprimă atitudinea reală a tuturor jidovilor din țara noastră.

Dureros e însă altceva: lașitatea unora dintre noi și criminala complicitate a unor partide politice. Țara trebuie să-și dea seama că jidanii se simt tari și sunt obraznici, pentrucă la spatele lor se află inconștienții politici cari-i susțin și toate pușlamalele puterii, toți escrocii cari trăiesc din generozitatea jidanică.

Preoții să rămână în altar!

(Urmare din pag. I-a)

destul ca într'un județ, sau într'un oraș, 3—4 preoți să nu fie la datoria lor, pentruca răul să se întindă asupra tuturor.

„Ce se 'ntâmplă, într'adevăr, mult stimate d-le Profesor? Vă rugăm să cercetați dv. însuși, situația tristă pe care noi v'o semnalăm! Nu sunt puțini preoții, cari fac numai printre picături și din Crăciun în Paște, misionarism creștin. Dacă se poate numi astfel, faptul că la sărbătorile mari creștine, ei vin de ochii lumii, să facă slujba religioasă.

In restul timpului, politica nemernică a făcut dintr'înșii cu numai agenți electorali, dar furnizori de pietriș, antreprenori de lucrări, comparși în atâtea afaceri scandaloase, cari sunt, prin ele însile, o pălmuire a moralei creștine.

„Uitați-vă nu mai departe, d-le profesor, la cele ce se petrec la cooperație! Atâtea scandaluri, cari ne fac nouă, drept credincioșilor, să ne crape obrazul de rușine! Păr. Dron — după câte vedem în presă — amestecat în afaceri cu jidanii, acuzat de indelicatețe față de haina preoțească, în chestii cu... baletiste și cu alte orori. Alt preot, Arbore, și alții atâția, în afaceri negustorești în cooperație. Dar să nu mai continuăm.

„E cu putință, d-le profesor, în aceste condiții, ca sabotat de însuși aceia ale căror altare vreți să le reînsuflețiți, opera dv. de regenerare spirituală a țării să izbândească?

Fără îndoială, că este în această problemă și o mare nenorocire: lipsa de grijă a statului pentru slujitorii altarului, lăsați pradă tuturor lipsurilor materiale. Cu 1000 și chiar cu două mii de lei pe lună salar, un preot, cu o familie grea, un preot care și-a făcut din altar singura lui linie de viață, este un martir, un permanent îndurerat. Preotul are, pentru însuși prestigiul misiunei sale, nevoie de-un minimum de stare materială. Cum l-ar privi credincioșii, dac'ar umbla în zdrențe, sau dacă odraslele lui — dintre cari s'au recrutat în trecut toți cărturarii țării — ar trebui să rămână, din lipsă de mijloace, analfabete, acasă? Desigur e nevoie ca statul, ca noi, colectivitatea, să ne facem datoria și să asigurăm preotului o existență demnă. Dar de aci, dela mizeria în care se sbate preotul și până la prezența lui, repetăm a unora dintre preoți, în afaceri penibile cu jidanii, se poate face oare vreo legătură!?

„Noi ne îndreptăm, pentru însuși prestigiul Bisericii, ochi și inimile spre dv, ilustre d-le profesor N. Iorga. Dv. vă revine, ca apostol, ca strălucit cărturar al neamului, sarcina de a reacționa, în numele conștiinței naționale, împotriva acestui sacrilegiu.

„N'au ce căuta preoții în afaceri! 100—200 de preoți politiciani, n'au dreptul să scadă prestigiul întregii preoțimi, al celor 15—20.000 de slujitori ai altarului, cari, cu piosenie creștină, cu prețul a nenumărate jertfe, fac din misionarismul lor creștin, o realitate.

„Luați, d-le profesor, ca altădată Hristos, biciul și goniți din Templu pe zarafi. Ori în Biserică, ori la afaceri. Dar atunci oamenii cari au simțit prea mult gustul arginților Iudei, să lase haina preoțească! Să n'o compromită!

„Și puneți, d-le profesor, în acelaș timp, la ordinea zilei, problema demnei salarizări a preoților. Dacă statul este incapabil s'o facă, dacă jidanii și francmasoneria constrâng statul să facă din preot, pentru a lovi astfel în Biserică, un cerșetor, atunci să ni se spună: vom strânge noi, drept credincioșii, din sărăcia noastră, banul cinstit care trebuie să asigure o viață demnă, creștină, preotului și familiei sale!

„Dar, încă odată, zarafii, îmbrăcați în haină preoțească, fie la cooperație, fie în afaceri de furnituri la stat, la comună și județ, n'au ce căuta în altare.

„Așteptăm din partea dv., ilustre d-le profesor, nădăjduim de la marele dv. suflet, care a îmbrățișat totdeauna nobilele cauze ale națiunii, o promptă și binefăcătoare reacțiune.

Să trăiți și Dumnezeu să vă ajute în toate înălțătoarele gânduri pe cari le închinați națiunii și reînvierii ei spirituale

ALEX. NICULESCU
fost procuror general
Colonel N. PETRESCU
Profesor MIHAIL SAVULESCU
MIHAIL D. PROTOPOPESCU
avocat, agricultor
Dr. P. GRIGORESCU
Profesor CONST. SIMIONESCU
Ing. MIHAIL STOICESCU
MIHAIL VRANCEANU
pensionar, fost inspector general

ECONOMIE-ŞI-MUNCĂ NAŢIONALĂ

Se petrec lucruri suspecte
la primăria sectorului de Verde

D. primar Al. D. Matak confundă gospodăria sectorului cu a familiei sale

Când d-lui dr. I. Costinescu, şeful organizaţiei Capitalei a liberalilor, i s'a impus d. Al. G. Donescu ca primar general în locul unui agreat al său, d-sa a cerut ca în trei sectoare să fie „aleşi" trei prieteni personali: d-nii M. Berceanu, Al. D. Matak şi I. Săbăreanu. D. Al. G. Donescu a acceptat spălându-şi mâinile şi declarând că nu-l priveşte, nici politica, nici gospodăria acestor sectoare.

Şi bine a făcut d. Al. G. Donescu pentrucă aceşti trei primari au fost subit cuprinşi de un individualism atât de puternic incât, cum e cazul d-lui Al. D. Matak, furnizor de piatră şi primar la Verde, rezultatele au fost foarte ciudate.

Pornind dela inconsecvenţa suspectă de a cere anularea contractelor cu soc. „Via" în opoziţie, pentru lipsă de seriozitate a acestei întreprinderi de pavaje, pentruca imediat după instalarea la primărie să dea lucrările cele mai importante acestei societăti — şi continuând cu întronarea ca vice-primar de fapt a nepotului său, d. ing. Barbu Negoescu — d. Al. D. Matak a provocat o adevărată indignare în întreaga administraţie comunală.

Unii dintre partizanii politici — exasperaţi de paşalâcul întronat de d. Al. D. Matak,—i-au adus în public acuzaţii precise fără ca cel vizat să răspundă. Aceste acuzaţii continuă şi sporesc.

E vorba de afaceri în familie şi chiar de unele fraude de cari ar fi răspunzător primarul sectorului.

Pe noi, ca exponenţi ai opiniei publice creştine nu ne privesc diversele neînţelegeri politice.

Ne-ar interesa, însă, acuzaţiile privitoare la atitudinile suspecte ale companiei Matak-Barbu Negoescu, în ce priveşte favoritismele vinovate ce s'ar petrece în gospodăria sectorului de Verde.

Din acest punct de vedere ne vom ocupa de cele ce se petrec în paşalâcul d-lui Al. D. Matak, presupus inginer, în realitate modest bacalaureat şi fericit moştenitor al unor cariere de pietriş şi nisip.

Industrializarea inului şi cânepei
Cum trebuiesc construite topitoriile şi filaturile

Am anunţat la timp că organele de resort duc tratative cu mai multe case străine în vederea încheierii unei comenzi de maşini necesare construirii celor trei topitorii şi filaturi în diferite puncte din ţară.

Aceste tratative se pare că se găsesc într'un stadiu favorabil, aşa că în curând se va putea şti când urmează să înceapă lucrările pentru construirea topitoriilor şi filaturilor.

In legătură cu aceste lucrări, ţinem să publicăm în reportagiul de faţă o serie de observaţii culese atât dela cunoscători ai problemei intensificării culturii plantelor textile, cât şi din rapoartele ce se găsesc la ministerul agriculturii şi domeniilor.

Astfel topitoriile sistematice şi filaturile ar trebui instalate în regiunile în care se află producţia inului şi a cânepei pentru a face cât mai uşor transportul materiei prime, adică a paielor de in şi cânepă până la topitorii.

Aceste topitorii se vor instala după împrejurări şi posibilităţi, utilizându-se terenurile, râurile, bălţile şi construind şi adaptând localităţei bazine zidite sau nu, în care paiele vor putea fi supuse macerăţiunei, timp de câteva zile după căldura zilei.

Se atribue mult influenţa apei întrebuinţată pentru operaţiunile macerăţiunei, care a făcut celebre topitoriile de pe valea Ly din Belgia, precum şi a celor din Italia, alimentate de apa râului Po. Deasemeni s'au obţinut rezultate satisfăcătoare şi cu ape de altă provenienţă, din râurile munţilor sau chiar din fântână. Fenomenul macerăţiunei se produce la o anumită temperatură de căldură ce nu poate avea tot timpul anului şi acesta este marele inconvenient, mai ales că după recolta plantelor timpul nu mai este prielnic 5-10 zile, astfel ca întreaga recoltă să fie supusă acestei operaţiuni.

VALORIFICAREA FUIORULUI PRIN INDUSTRIALIZARE

Din punct de vedere cantitativ, materia noastră primă este bună.

Prin raţionalizare şi îngrijirea mai atentă a culturilor, ca şi a topitului, materia noastră primă ar putea să fie de calitate superioară aceleia din ţările care ne furnizează fire cu preţ destul de mare.

Romăniei îi lipsesc pur şi simplu instrumentele de valorificare cari să deservească culturii întruse raţionalizate, şi cu rentabilitate, atât pentru producător cât şi pentru fondatorii de industrii, românesti, filaturi, ţesături, etc.

Pentru nevoile ţării noastre în ceiace priveşte instalaţia cu maşini de filat fire de in şi cânepă, ar fi suficiente la inceput o instalaţie de circa 20.000 fuse, din care 5.000 fuse de in şi două instalaţiuni cu câte 7.000 fuse pentru fire de cânepă.

Aceste instalaţiuni vor fi continuate în sistemul de filat cât mai rentabil pentru ţara noastră.

Instalaţiunile s'ar putea face fie în 3 centre deosebite, fie într'un singur centru puternic, după împrejurări şi după sugestiunile ce ni se vor face de către ofertanţii cari au mai multă experienţă, căci va trebui, între altele, să ţinem cont şi de condiţiunile climaterice, mâna de lucru, supraveghere, mijloace de comunicaţie, debuşee de desfacere etc.

v. d.

Prelungirea bulevardului I. C. Brătianu
aproape terminată

Ultimele imobile, proprietatea unor jidani, vor fi dărâmate peste câteva zile. Noul traseu al liniilor de tramvai...

In timpul verii, lucrările pentru prelungirea bulevarudlui I. C. Brătianu între Dâmboviţa şi Spitalul Coltea au continuat febril dărâmându-se majoritatea imobilelor exproprieţe pentru utilitate publică şi aflate în traseul bulevardului în prelungire.

JIDANII INCASEAZA

Planul pentru executarea dărâmărilor cuprinde în prima parte a realizării, degajarea bulevardului pe partea care ar forma latura dreaptă. Urmează să fie dărâmate în cursul săptămâni viitoare proprietăţile unor jidani, Feldman, Zaller, Iuster, Thaler, Klany cari — precum este acesta din urmă — au găsit în aceste exproprieri prilejul să incaseze bune milioane pentru clădiri ajunse în stare de degradare.

Primăria tratează cu proprietarii imobilului Theodor Athanasiu un schimb de terenuri şi anume cedarea unui loc şi a unei porţiuni din str. Oituz care va fi închisă până în str. Şepcari dela latura noului bulevard.

Academia Română a şi cerut autorizaţie pentru o construcţie ce se va ridica pe noul bulevard dintr'un legat ce i-a fost lăsat. Planurile au şi fost depuse.

După deschiderea bulevardului pe latura dreaptă, se va purcede pe deoparte la executarea lucrărilor edilitare ce urmează să fie transformate şi apoi la instalarea liniilor de tramvai ce vor fi scoase de pe străzile Academiei Eugeniu Carada, Lipscani şi Smârdan.

Cum prelungirea bulevardului I. C. Brătianu deburează în „Piaţa 8 Iunie" sau „Piaţa naţiunii" cum va fi botezată, liniile vor intra din prelungire pe bulevardul Maria şi ocolind piaţa spre calea Văcăreşti, str. Călăraşilor şi calea Şerban Vodă.

In vederea racordărilor s'a schimbat traseul de pe partea stângă a Dâmboviţei, adică de pe partea fostei pieţe Bibescu-Vodă, aşezându-se liniile pe strada Halelor de unde trec peste planşeu ocolind piaţa.

Până la terminarea lucrărilor de prelungire a bulevardului, noul traseu, dintre bulevardul Maria şi podul Şerban Vodă, para un ocol inutil. E vorba însă numai de racordări provizorii, întrucât vor fi scoase şi liniile, pe dreapta şi stânga Dâmboviţei, dintre Palatul Justiţiei şi bulevardul Maria.

PERSPECTIVA NOULUI BULEVARD

De pe acum se poate întrevedea perspectiva bulevardului I. C. Brătianu prelungit pentru privitorul care se aşează în dreptul spitalului Coltea sau în dealul Patriarhiei.

Asupra datei inaugurării noului bulevard nu s'a luat încă nici o hotărire definitivă. In primul rând se va inaugura Piaţa 8 Iunie poate chiar în cursul lunei August.

D. Dbr.

Tramvaele urbane
sunt linii ferate particulare ?

Ministerul comunicaţiilor împietează asupra dreptului regalian al Municipiilor

Care e deosebirea într'o linie de cale ferată şi una de tramvai ? Dreptul de exploatare — şi deci de concesionare — a unei linii ferate se poate extinde şi asupra unei linii de tramvai ? Şi, însfârşit, dacă ministerul comunicaţiilor administrează căile ferate, nu are dreptul să administreze şi tramvaele ?

Toate aceste întrebări se pun în urma unei adrese a ministerului comunicaţiilor făcută primăriei Municipiului Chişinău în care atrage atenţa acestei primării că o linie de tramvai fiind considerată ca o linie de cale ferată particulară, concesionarea exploatării tramvaiului electric din Chişinău nu se poate face decât printr'o convenţie între societatea respectivă şi minister.

La adresa ministerului comunicaţiilor n'au răspuns nici primăria Chişinăului nici societatea concesionară — lucru pentru care aceasta din urmă a fost... amendată 50 mii de lei pentru a nu fi luat contact cu ministerul comunicaţiilor.

De aci proces.

Primăria municipiului Chişinău va interveni în procesul de anulare a amenzii intentat de societatea concesionară ministerului comunicaţiilor, socotind intervenţia şi pretenţia acestui minister ca o încălcare a dreptului ei regalian.

Sentinţa ce se va da va putea avea urmări cu totul neaşteptate pentru că statornicindu-se legitimitatea pretenţiilor ministerului comunicaţiilor, toate concesiunile pentru exploatarea tramvaelor vor urma un nou regim — inclusiv concesiunea S. T. B-ului, tramvaelor Cernăuţi, Iaşi, Galaţi — comunele fiind lipsite de o insemnată sursă de venituri.

Problema va fi interesantă şi din punct de vedere al dreptului administrativ.

Transportul bagajelor de mână
în automotoarele rapide

Direcţiunea generală C .F. R. a luat următoarele dispoziţiuni cu privire la transportul bagajelor de mână în trenurile automotoare rapide :

a) In trenurile automotoare rapide, în plasele din interiorul vagonului, nu se permite decât depozitarea genţilor de mână.

b) Valizele de mână cu dimensiuni mici, cari pot fi purtate de pasageri, până la maximum o valiză de călător se predau şefului de tren şi se depozitează în compartimentul special de bagaje al automotorului fără nici o taxă, urmând ca la destinaţie să fie imediat eliberate posesorului.

c) Bagajele mari se predau staţiunilor de imbarcare a călătorilor cu recipisă, şi vor fi expediate la destinaţie cu primul tren în circulaţie.

d) Sub nici un motiv nu se permite depozitarea bagajelor pe culoarul vagonului sau între bănci.

FEMEIE ROMANCA!

Nu te uita că jidanul îţi vinde mai eftin. Asta-i numai aparent ca să te înşele. In fond el ne ia tot şapte piei. Marfa lui, când e mai eftină, e dela foc. Până la urmă tot noi suntem păcăliţi.

Creştini
Vizitaţi magazinul „CONSUMUL IMPERIAL" din str. Nicu Golescu 11 lângă Atheneu, unde veţi fi serviţi cu toate articolele de coloniale şi băuturi, cu cele mai reduse preţuri.
Serviciul prompt şi la domiciliu. Telefon 3.37-05
Vasile Moiş

Imbunătăţiri în circulaţia trenurilor
Bucureşti N.-Constanţa

Rapidul „Regele Carol" face în 3 ore distanţa

Cu începere de Joi 12 August, trenul rapid No. 91 Bucureşti-Constanţa parcurge această distanţă în 2 ore 57 minute în loc de 3 ore 20 minute ca până în prezent.

Trenul pleacă din Bucureşti Nord la ora 19.40 şi soseşte la Constanţa la ora 22.37 în loc de 23.00. Trenul rapid No. 92, Regele Carol I, parcurge distanţa Constanţa-Bucureşti în 3 ore în loc de 3 ore 28 minute ca până în prezent. Trenul pleacă din Constanţa la ora 7 şi soseşte la Bucureşti Nord la ora 10 dimineaţa. Ambele trenuri opresc numai în staţia Ciulniţa.

Tot cu începere de Joi 12 August se vor face şi următoarele modificări la trenurile de călători pe linia Bucureşti-Constanţa şi Bazargic : Trenul de persoane 9003 pleacă din Bucureşti Nord la ora 13 în loc de 12.55, din Bucureşti Est la ora 13,35 şi soseşte la Constanţa la ora 19.27.

Trenul de persoane 9151 pleacă din Bucureşti Nord la ora 23.05 în loc de 22.55, din Bucureşti Est la ora 23.50 în loc de 23.30 şi soseşte la Bazargic la ora 7.45.

Trenul de persoane 9004 pleacă din Constanţa la 6.12 şi soseşte la Bucureşti Est la ora 12.01 în loc 12.36 şi la Bucureşti Nord la ora 12.58 în loc de 13.17.

Trenul accelerat 902 pleacă din Constanţa la ora 19.12 în loc de 19.07 soseşte la Bucureşti Nord la ora 23.03.

Traficul de cale ferată
prin Germania de Sud

A intrat în vigoare o anexă la tariful de călători şi bagaje în traficul dintre occident şi orient prin Germania de Sud sau Alberg.

Anexa cuprinde dispoziţiuni speciale şi taxe reduse cu 60 la sută pe liniile căilor ferate germane.

Staţiunile trecute în acest tarif nu vor vinde bilete-livrete nici pentru trenurile obişnuite nici pentru trenurile „Arlberg" şi „Orient-Expres".

Inregistrarea bagajelor se va face după normele în vigoare.

Nouile condiţii de import
pentru mărfurile de origină franceză şi belgiană

Ministerul finanţelor a fixat noui condiţii de vămuire pentru mărfurile de origină franceză şi belgiană. După 1 Septembrie 1937 nu se mai admite scoaterea din vamă a acestor mărfuri, decât dacă importatorii vor prezenta la vămuire, pe lângă actele necesare şi autorizaţia de import obişnuită şi facturile pro-forma prevăzute în vizele de transfer, după cum urmează :

1) pentru importurile din Franţa (mărfuri de origină franceză din : Franţa, Algeria, Tunis şi Maroc) cu viza de transfer a ministerului industriei şi comerţului, direcţiunea reglementării comerţului exterior ;

2) iar pentru importurile din Belgia (mărfuri de origină belgiană din : Belgia, Luxemburg şi Congo-Belgian) numai cu viza de transfer a Oficiului de compensaţie belgo-luxemburghez (pentru Belgia deci s'a desfiinţat viza de transfer a ministerului industriei şi comerţului, direcţiunea reglementării comerţului exterior).

Sunt exceptate şi după data de 1 Septembrie a. c. dela obligativitatea prezentării vizelor de transfer, arătate mai sus, mărfurile importate pe baza autorizaţiilor de import prin compensaţie (litera K).

ROMÂNI ŞI ROMÂNCE,

Pentru ziua de mâine a copiilor voştri, pentru România liberă în care ei trebuie să trăiască, NU CUMPARAŢI DELA JIDANI.

Ofiţeri activi şi de rezervă din Marina
Regală înălţaţi în grad pe ziua de 15 August 1937

Se înalţă în grad pe ziua de 15 August 1937, următorii ofiţeri superiori şi inferiori din marina regală :

Căpitan comandor la gradul de comandor: Bardescu Alexandru.

Locotenent comandor mecanic la gradul de căp. c-dor mecanic: Teodor Gh. Sterian.

Locotenenţi la gradul de căpitan: Borş D. Constantin, Belu P. Pompiliu, Popovici D. Enea, Dumitrescu P. Armand.

Locot. inginer la gradul de căp. inginer : Crăciuneanu V. C-tin.

Aspiranţi de marină la gradul de locotenent: Stoenescu Gh. Nicolae, Petru D. Alexandru, Apostol Dobriceanu P. Eugen, Şerbănescu Gh. Iuliu, Grant C. Effingham, Rădulescu M. C-tin, Ignat V. Ştefan, Denize G. Raphael, Panaitescu C. Vasile, Dinu C. Ilie, Gabrovanu I. Ioan, Morolanu V. Romul, Cocorăscu S. Nicolae, Diaconescu I. Paul, Tudor I. Nicolae, Ştefanov C. Mircea, Nicolau I. Ioan, Emandi I. Dinu, Mircescu I. Emilian, Copaciu M. C-tin.

Aspiranţi mecanici la gradul de locotenenţi mecanici: Dicu T. Stan, Dimancea T. C-tin, Zeamă V. D-tru, Grigorescu C. Ioan.

OFITERI INFERIORI DIN REZERVA MARINEI REGALE

Locot. de rezervă la gradul de căpitan de rezervă: Ştefănescu Gh. Gheorghe.

Aspirant de marină în rezervă la gradul de locot. în rezervă : Ionescu I. Ştefan.

Dela Asociaţia voluntarilor de război

Asociaţia voluntarilor de război, cu sediul în Bucureşti, str. Gogu Cantacuzino No. 2 (Palatul sind. ziariştilor), urmând a stabili numărul voluntarilor în viaţă, pentru a întocmi tablourile definitive, în vederea acordării recompenselor naţionale ce se cuvin, invită pe toţi cei ce au fost voluntari de război să ceară inscrierea în Asociaţie.

Intrucât mulţi camarazi nu şi-au putut complecta actele necesare pentru inscriere, se face cunoscut că termenul pentru inscrieri s'a prelungit până la 15 Septembrie a. c., când urmează să fie inchise definitiv.

Pot face parte din Asociaţie toţi cei ce s'au inrolat ca voluntari in armata română, dela 15 August 1916 şi până la 15 Octombrie 1919 şi cari s'au inrolat anterior datelor de incorporări, după cum urmează: ctg. 1917—20 Septembrie 1916, ctg. 1918—1 Decembrie 1918, ctg. 1919—1 Mai 1918, ctg. 1920—15 Octombrie 1919, precum şi cei din ctg. 1921 şi 1922, cari s'au inrolat anterior datei de 15 Octombrie 1919.

Românii din ţinuturile alipite, cari renunţând la supuşenie străină, au făcut parte din cadrele armatei române şi s'au inrolat dela 15 August 1916 şi până la 1 Noembrie 1918.

Voluntarii din campaniile 1877—78 şi 1913, vor forma categorii aparte.

Pentru inscriere se vor inainta: cererea de inscriere (adeziunea), copie după foaia matricolă-oficială-scoasă dela cercul de recrutare sau unitatea respectivă, cu data naşterii şi cu toate mutaţiile complecte şi două fotografii.

In cererea de inscriere se va specifica: dacă are gratuitate sau reducere pe C. F. R., dacă a fost improprietărit şi câţi copii are în şcoli secundare.

DIVERSE

COMISIA de numiri şi inaintări a ministerului de finanţe a examinat eri propunerile de avansare pentru locurile vacante din centrala şi serviciul exterior al vămilor, precum şi propunerile pentru locurile vacante din minister până la gradul de subşef de biurou.

*

D. VALERIU POP, ministrul industriei şi comerţului, pleacă astăzi la Constanţa, unde va participa la serbările marinei.

*

D. M. CANCICOV, ministrul finanţelor, a sosit azi în Capitală, venind dela Balcic, iar astă seară va pleca la Bacău.

*

LANA brută nespălată se va putea transporta pe căile ferate în saci închişi fără acte de origină şi salubritate.

*

D. ing. Gh. CHELARU, preşedintele grupării „Reacţiunea" şi al Uniunii C. F. R. a fost primit în audienţă de către d. general M. Ionescu, preşedintele consiliului de administraţie C. F. R.

In urma expunerii făcută de d. ing. Gh. Chelaru cu privire la rostul şi activitatea desfăşurată în cadrul legilor ordinei şi naţionalismului constructiv a asociaţiunilor conduse de d-sa, d. general M. Ionescu a făcut oarecari sugestii asupra modului în care d-sa vede activitatea acestor organizaţiuni.

Fiind o identitate perfectă între recomandările d-lui general M. Ionescu şi ţinta scopul şi mijloacele urmate până acum de către gruparea „Reacţiunea" şi Uniunea C. F. R., d. inginer Gh. Chelaru a asigurat pe d. preşedinte al consiliului de administraţie C. F. R. că nimic nu le va impiedica să-şi urmeze şi in viitor aceiaşi cale de legalitate, disciplină şi naţionalism integral.

IN SECOLUL AL XIII-LEA

un nou flagel ameninţa Europa: năvălirea Tătarilor. Moldova a fost îndeobşte unul din ţinuturile cele mai chinuite de nesfârşitele incursiuni mongole. Pe cât de cumpliţi erau năvălitorii pe atât de neaşteptate erau năvălirile. Străjerii moldoveni vegheau fără preget şi principalul lor mijloc de alarmă era focul. Noaptea, din culme în culme, se aprindeau focuri mari şi grozava veste cutreera ţara întreagă. Lumea celor slabi se punea la adăpost iar piepturile oţelite ale vitejilor Moldoveni se grăbeau odată mai mult să stăvilească puhoiul, să învingă duşmanul.

ASTĂZI, pentru a ne informa, avem la dispoziţia noastră un mijloc miraculos - telefonul.
Pentru apărarea naţională şi siguranţa generală, pentru afacerile comerciale cât şi pentru a ne aduce veşti dela cei ce ne sunt dragi, telefonul este indispensabil.
SOCIETATEA ANONIMĂ ROMÂNĂ DE TELEFOANE
ţine la dispoziţia Dv. un afiş telefonic, care conţine toate informaţiile şi tarifele convorbirilor telefonice interurbane şi internaţionale.

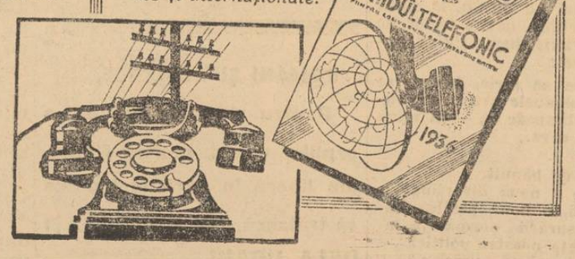

Pe urmele Iudei

Pământul ţării dăruit jidanilor !

O faimoasă şedinţă a consiliului comunal din Botoşani

Botoşani, 13. — Acum când preşedintele Ligii Culturale, prof. N. Iorga, dela înălţimea prestigiului său de mare cărturar şi patriot, cere tuturor să se reconstitue zone româneşti şi creştine în jurul altarelor creştine, a instituţiilor de educaţie naţională şi în jurul monumentelor şi clădirilor istorice cari amintesc tot trecutul de lupte, jertfe şi vrednicie strămoşească, se găsesc consilieri comunali liberali şi ţărănişti, cari s'au îmbrăţişat de satisfacţie că au avut prilejul să dăruiască comunităţii jidoveşti locale, un teren al comunei din imediata vecinătate a Catedralei oraşului nostru „Uspenia" ctitoria voevodului Petru Rareş.

Zadarnice au fost protestarea şi opunerea la vot a celor doi consilieri naţional-creştini av. M. Rătescu şi I. Antonescu ! Unanimitatea liberalo-ţărănistă a hotărît înstrăinarea gliei strămoşeşti. Prin cererea Comunităţii se arată interesul „mascat" de a căpăta acel loc, pentru a-şi constitui pe el un dispensar, în care medicii evrei să dea consultaţii gratuite bolnavilor (?).

Noi ştim însă că dispensarul jidovesc din spatele Catedralei va adăposti la etaj sediul organizaţiei sioniste; iar la subsol va fermenta şi spori propaganda de distrugere a creştinismului prin idei anarhice şi comuniste, spre a înfăptui cât mai repede stăpânirea Iudei pe întreg pământul.

Ruşine cozilor de topor, cari au dăruit pământ jidanilor !

Jidanii dela „Izbânda" ne insultă şi ne provoacă !

Jidanca Sidy Thal şi cu circumcisul I. Sternberg lovesc în fiecare seară în creştinătate. Suntem insultaţi şi provocaţi mereu. Ce fac: cenzura, Sf. Sinod, Siguranţa şi Poliţia ? Să se interzică piesa „Umbra galbenă" şi să se ia măsuri contra jidanilor de-acolo.

In plin ghettou se joacă, aşa cum este firesc în idiş. Dar acest idiş este necontrolat de nimeni. Nu înseamnă că, dacă ţi se permite să cânţi, să joci teatru, să scrii cărţi în limba maternă, eşti liber să insulţi ţara în care vezi lumina soarelui, a cărei pâine o mănânci şi-a cărei spânzurătoare ai merita-o, dacă n'ar fi vorba de proverbiala ospitalitate prosteasca ce o acordăm şerpilor semiţi.

SUNTEM INSULTAŢI...

fără să ştim, fiindcă la cenzură nu există cenzor creştin, care să înţeleagă idişul rusesc şi s'audă, cum în tunetele de aplauze ale harhărilor, suntem pomeniţi numai GOI şi femeile noastre creştine insultate ca nişte depravate pensionare de lupanar.

Se reprezintă piesa „Umbra Galbenă", în 3 acte de L. Maleh, prelucrată şi pusă în scenă de lifta I. Sternberg, unde îşi arată colţii şi-şi schimonoseşte obrazul pistruiat rifca Sidy Thal, răgind ca o vită dusă la abator, astfel că stârneşte admiraţii circumcişilor, îndobitociţi după „o aşa dija di mari star di teatră idiş".

N'ar fi nimic dacă aceste lighioane puciose s'ar îmbâloşa între ei şi ar petrece... în familie, cum ştiu ei să petreacă, după porunca talmudului.

Lucrurile însă se schimbă...

IMPOTRIVA CREŞTINISMULUI

In piesa „Umbra galbenă" autorul jidan Maleh vrea să zugrăvească cu vieaţa de lupanar, unde se sbate eroina rifcă Rozita (nu Rozica?). Aceasta a ajuns acolo făcând negustorie, adică vânzându-se ca să-şi susţină familia ei. Se iveşte un creştin (un negru, auziţi!), care-i cere să-i fie soţie. Rifca acceptă, dar amintirile trecute o turbură dija, îşi înşeală soţul cu un jidan şi apoi se omoară.

PLOAIA DE INSULTE

Eroina Rozita nu spune creştinilor, în elanurile ei de lirism (!?) judaic, decât GOI. Când un ovrei vrea s'o ia în căsătorie ea răcneşte prin gura mare şi băloasă a Sidy-ei că „un ovreiu nu se poate însura cu o femeie de lupanar. Aceasta poate s'o facă numai creştinul". Şi, explică talmudic pentru ce : „un trup ovreesc pângărit de un creştin nu se mai poate duce la templu. Creştinii pot s'o facă, fiindcă sunt criminali înăscuţi".

ELOGIUL TALMUDULUI PRETUTINDENI

reiese în evidenţă. Creştinul este redat printr'un negru (?!). D-rul Sylva, în chip simbolic, astfel că fizicul să-i topească în repugnanţă şi sufletescul (conştinţa însă este alta decât acea a jidanului spurcat). Virtutea creştină este pângărită de patimile jidoveşti. Eroina lupanarului, chiar după ce „face sacrificiul (!?) de se căsătoreşte cu negrul creştin, îşi bate joc de el, terfelindu-se din nou cu un jidan, pe care nu-l ia în căsătorie, ci doar îi oferă graţiile.

Negrul creştin l-a ales, fiindcă acţiunea se petrece în Brazilia, şi unde creştinii, Italieni în special, au familii cinstite şi căminuri neîntrecute. Lupanarele, la dspoziţia negrilor, sunt susţinute prin vedete jidoafce de pe întreg pământul, care se adună să facă negustorie... pe cont propriu.

INTRE PERDIŢIE ŞI CASTITATE

ştim cu toţii că evreicile aleg pe prima. Specificul rasei, nu altceva. Negustorie. Comandatura germană din 1917—18 a făcut o statistică a prostituatelor şi a găsit astfel: 50% jidoafce, 30% unguroaice, 10% romînce (ţigănci în special), 10% diverse. Aşa că de atunci s'a spulberat insulta ce ne-o adresau femeilor noastre creştine, c'ar fi uşuratice.

DATORIA URGENTA A AUTORITAŢILOR

DATORIA URGENTA A AUTORITAŢII este să ia măsuri pentru ca să nu se mai întâmple pe pământul ţării, în plin Bucureşti, măgării de acest fel.

Să aibă grijă sf. Sinod, şi Cenzura şi Internele noastre că-i o nemai pomenită obrăznicie şi sfruntată nerusinare să fim *insultaţi în ţara noastră de o trupă de artişti păduchioşi.*

I. G. Dimitriu

Ziarul de propagandă bolşevică

al comunistului Scarlat Calimachi a fost suspendat

Succesul „Poruncii Vremii" la Botoşani

Botoşani, 13. — Siguranţa Statului sesizându-se de cele scrise de noi, cu privire la Scata Calimachi, recunoscut „prieten al U. R. S. S. şi la ziarul „GLASUL NOSTRU" editat de acest comunist în calitate de director A. Mărculescu alias Marcovici, administrator, a hotărît zilele acestea suspendarea fiţuicii iudeo-comuniste, făcându-şi pe deplin datoria ca şi în celelalte ocazii când a oprit de urgenţă apariţia gazetelor ale aceluiaş Calimachi, adică : „CLOPOTUL", „HORIA", „SOARELE" şi „RAZA" pentru care a fost dat în judecată fiind condamnat la închisoare şi sute de mii de lei amendă.

Localurile de noapte din Cernăuţi

focare de infecţie şi cuiburi de iredentism

CERNAUŢI, 13 (Rador). — Oraşul nostru este de câtăva vreme infestat de o nouă plagă socială, care de astădată îşi are isvorul în diferitele localuri de noapte.

Ne miră cum până în prezent atât Siguranţa locală cât şi serviciul sanitar al Municipiului nu s'au sesizat câtuşi de puţin pentru a sancţiona abaterile grave dela cele mai elementare prevederi legale şi igienice care sunt cunoscute de toată lumea. Există la Cernăuţi numeroase localuri de noapte de toate categoriile frecventate regulat de numeroşi amatori. Ne ocupăm astăzi numai de acele, unde se petrec unele fapte menite să aibă urmări serioase pentru sănătatea publică şi pentru prestigiul autorităţilor noastre.

Unul dintre cele mai importante localuri din Cernăuţi este barul „Colibri" patronat de un oarecare Krammer, cunoscut siguranţei noastre ca un intrus cu sentimente subversive. Acest ins angajează în local diferite artiste de varieteu pe care le aduce din toate colţurile lumii. Cum acestea nu cunosc dispoziţiile legale pe care ar trebui să le respecte într'o ţară străină pentru ele, patronul lor, Krämmer, profită de acest fapt, exploatându-le în mod nedemn, exploatând concomitent şi pe vizitatorii barului. In această privinţă aducem la cunoştinţa serviciului sanitar al oraşului că acest Krämmer încasează câte 200 lei dela fiecare artistă pentru a nu le mai expune vizitei regulamentare la care acestea trebue să se prezinte.

In felul acesta, barul lui Krämmer a devenit un adevărat focar de infecţie de unde se propagă întregul cortegiu al bolilor venerice.

Aceleaşi fapte se petrec şi în localurile „Renaissance", „Bucureşti" schimbat în „Modern", etc., etc.

Un alt aspect frapant pe care ni-l oferă aceste localuri, constă în expunerea la vitrină a diferitelor fotografii obscene cari atrag atenţia elevilor de şcoală şi a tineretului fraged. Nu înţelegem ca lupta contra pornografiei să se ducă numai atacându-se cărţile din acest domeniu şi să se neglijeze aceste spectacole care sunt mai sugestive şi mai dăunătoare pentru tineret.

O altă caracteristică a localurilor de noapte din Cernăuţi, este aceea că orchestrele intonează imnuri şi cântece ucrainene şi ungureşti cari nu odată au indignat şi au stârnit proteste unanime în cercurile locale.

Găsim că această situaţie este intolerabilă şi ca atare recomandăm în mod amiabil atât Siguranţei cât şi serviciului sanitar al oraşului să aplice sancţiunile de rigoare cari se abat dela dispoziţiile reglementare.

ROMANI!

Voi cu inima creştină :
De pe ochii voştri rupeţi
Pânza'ntinsă de duşmani,
Nici un ac dela jidani !

Aradul în ghiarele speculanţilor

ARAD, 13. — Specula în oraşul nostru, în ultimul timp, a început să ia proporţii dezastruoase. Cu toate că regiunea Aradului este una din cele mai bogate regiuni ale ţării, în care abundă din belşug toate produsele solului, specula se practică şi aici de către jidani cu cea mai mare nerusinare. Ba, ca să fim obiectivi, autorităţile însărcinate cu protejarea cetăţenilor, acordă binevoitorul lor concurs speculanţilor. Veţi vedea mai jos modul în care speculanţii — toţi jidani — sunt protejaţi de unele autorităţi.

PLAGA BRUTARILOR STRAINI

Desigur, alimentul cel mai necesar consumatorilor este *pâinea.* Ei bine, brutarii de aici caută şi speculează acest aliment de primă necesitate, aşa că azi am ajuns să consumăm pâinea albă cu... 8.50 lei kilogramul, cu toate că preţul grâului este de 450—480 lei per suta de kgr.

Am căutat să aflăm motivele pentru cari mâncăm pâinea aşa de scumpă şi iată ce-am aflat:

Majoritatea brutarilor sunt de naţionalitate străină. Avem un total de 40 (patruzeci) de brutari, abia avem 3 (trei) români.

SPECULA !

Natural că delegaţii brutarilor la comisia de maximalizare a preţurilor sunt tot streini. Aceştia, imediat ce se scumpeşte grâul cu 20-30 lei la suta de kgr. cer, comisiei, urcarea preţului pâinii. Comisia interimară a oraşului, transformată în acest caz în „comisie de maximalizare" de cele mai multe ori, cu toate protestele reprezentantului consumatorilor, le satisface cererea. Nu înţelegem această nepăsare a comisiei, cu atât mai mult, cu cât un membru al ei a afirmat într'o şedinţă că la Făgăraş pâinea şi cornurile sunt mai eftine ca la Arad, cu toate că brutarii din Făgăraş se aprovizionează cu făină dela... Arad !"

DATORIA AUTORITAŢILOR

Cerem autorităţilor competente să revizuiască imediat preţurile, scăzându-le, pentru că azi pâinea a ajuns, în loc de hrană de toate zilele, un obiect de lux. Să nu se lase terorizate de reprezentanţii brutarilor, pentrucă mulţi dintre brutari şi-au făcut case cu etaj şi au maşini de pe urma speculei.

Despre măcelari, o altă plagă a oraşului, ne vom ocupa într'o corespondenţă viitoare.

Jidanul Eleck Khon tipăreşte icoanele

la editura Krafft & Drotleff din Sibiu

Ce este cu asociaţia „Sf. Gheorghe". Telegrame către d. deputat, Herzog Jidanul are agenţi în toată ţara. Sf. Patriarhie tot nu intervine?

Vom insista puţin asupra vieţii de aur şi de basm a lui Eleck-Alexiu-Khon-Vaida.

Acuzaţiile noastre vor fi de o asprime dreaptă şi fără replică.

Autorităţile bisericeşti, pe temeiul acestor afirmaţii, pe care le vom susţine cu un lux de argumente, pot oricând să ceară darea în judecată a lui Alexiu Vaida.

Numai să aibă curajul şi dreptatea va fi de partea lor.

ELECK KHON FONDATOR AL ASOCIAŢIEI „SF. GHEORGHE"

Cu toate că „editura" lui Alexiu Vaida este înfiinţată din 1879, timpul în care jidanul începe să-şi afirme obrăznicia, este atunci când în anul 1904 a înfiinţat o asociaţie cu numele de „Sf. Gheorghe" răspândind sub obladuirea acestui nume în intreg Ardealul, icoane pe care le pretinde creştine, zice-se, în folosul mânăstirii Nicula din judeţul Someş.

Ulterior, descoperindu-se că jidanul a făcut fraude şi nu a depus nimic pentru Sf. Mânăstire, cazul era să fie deferit parchetului.

Eleck Khon a oferit atunci 5000 coroane în folosul mânăstirii, şi s'a transformat subit în Alexiu Vaida, promiţând solemn că se va face ortodox, lucru neîntâmplat nici până azi.

Chiar anul acesta Khon-Vaida a serbat Paştele jidoveşti cu mare... cucernicie.

ELECK KHON, PROCURISTUL

Jidanul Khon-Vaida mai eliberează colportorilor cari îi răspândesc marfa un fel de legitimaţii fictive pe care el le numeşte procuri. Nemernicul spoliator însă face *„ghesheft"* şi cu aceste foi-legitimaţii.

O procură din acestea costă cu timbru cu tot 41 lei; jidanul însă le eliberează numai în schimbul sumei de lei 230, realizând astfel un câştig de 189 lei la fiecare procură.

Că eliberează multe din acestea, nici nu mai încape discuţie deoarece numai în timpul dela 24 Noembrie—7 Decembrie 1936 a pus în circulaţie 199 de procuri realizând un câştig de 37.611 lei.

Eleck Khon a frustat fiscul!

Fiindcă DEABIA LA 4 FEBRUARIE 1937 şi-a înscris firma la Camera de comerţ din Cluj, care este înregistrată sub nr. F1/1326.

ALEXIU VAIDA NESOCOTEŞTE LEGEA ŞI ORDINELE AUTORITAŢILOR BISERICEŞTI

Jidanul Vaida n'are aprobarea Sf. Sinod fiindcă în „Legea de organizare" din 1925 se specifică la aliniatul l, al capitolului 3, că singura autoritate care poate permite tipărirea de icoane bisericeşti e Sf. Sinod.

Eleck Khon a nesocotit apoi circulara Sf. Patriarhii nr. 9155 din 1932 care vorbeşte tot în acelaş sens şi dispoziţiunile date Direcţiunii vămilor din partea arhiepiscopiei catolice din Bucureşti, cu privire la importarea icoanelor de rit latin.

Autorizaţia pe care o are, e nulă, fiindcă nu se sprijină pe nici o aprobare valabilă din partea forurilor competente.

KRAFFT ŞI DROTLEFF

e numele oficinei din Sibiu, unde jidanul Eleck Vaida nu mai conteneşte cu tipăritura de icoane creştine.

Krafft şi Drotleff e însă o tipografie săsească. Clişeele icoanelor sunt străine, deci neortodoxe, şi numai explicaţia este pusă în limba română pentru a înşela pe neştiutori.

Krafft şi Drotleff expediază icoanele la Gherla, pentru jidanul Eleck Vaida în colete de 10—12 kgr. cu timbru de francare de 10 lei, ca şi cum icoanele ar fi imprimate?!

Direcţia generală c. f. r. mai trebuie să cerceteze cum Eleck-Alexiu-Khon-Vaida a putut să-şi scoată carnet cu reducere de 75 la sută, motivând că e invalid din război!

Ministerul armatei e rugat apoi să verifice dacă Alexiu Vaida recte Eleck Khon a fost ofiter în armata română, aşa după cum se laudă.

Trebue să mai precizăm că director al tipografiei Krafft şi Drottleff e deputatul Herzog, care nu ştim ce minorităţi reprezintă în Parlamentul ţării şi care e sprijinitorul jidanului Vaida cu care tratează în afară de chestiuni comerciale şi altele, care nu merită a fi spuse aici.

Am vrea să fim desmînţiţi. Până atunci întrebăm pe d. deputat Herzog, dacă a primit sau nu, următoarea telegramă trimisă d-sale din Gherla de jidanul Vaida:

„Die ware noch nicht ausgeliefert. BITTE ZU INTERWENIEREN!"

Unde trebuia să interveniţi d-le Herzog?

ELECK KHON ARE AGENŢI IN TOATA ŢARA !

In Gherla, jidanul mai are tovarăş pe Iacob Dezideriu, tot evreu; iar în ţară marfa este desfăcută prin depozitarii: BUBI ASPIS din Cernăuţi, ŢICU EŞANU din Bucureşti VI str. Mihai Vodă 32, SAUL SCHNAPP din Bucureşti calea Moşilor 193, PAULINA KRAUSZ, Palatul Teatrului, Arad, SAUL MALAMUD, din Iaşi, LUDOVIC LEHRMAN din Sic-Someş, HERSCH WOLF BINDE din Cernăuţi str. Avram Iancu 7 etc.

CE E DE FACUT?

In urma acestor relatări ar trebui să ridicăm toate stăvilarele revoltei noastre legitime.

Ne zugrumăm, însă, tot zbuciumul acesta fiind încredinţaţi CA IN CEL MAI SCURT TIMP, OFICIALITATEA NOASTRA BISERICEASCA VA LUA MASURI DE RIGOARE.

Altfel, cu riscul de a fi acuzaţi de schismă, vom striga cârdăşia cu jidanii, a celor ce trebuie să fie străjeri ai ortodoxiei.

Gh. Clocan

PALATUL JUSTITIEI

JIDANUL LEON SILBERMAN ŞI BATE JOC DE LEGILE ROMANEŞTI

D. inspector special Stelian Popescu, din ministerul de finanţe, a dresat, în anul 1935, proces-verbal de contravenţie în contra jidovului Leon Silberman, fost director al Băncii „Crisoveloni", actualmente domiciliat în calea Victoriei 33.

Acest jidov s'a sustras, în mod repetat, dela plata impozitului pe venituri, iar când a declarat venitul, l-a declarat mult mai mic, decât era în realitate.

Contra acestui proces-verbal a făcut apel la Tribunal, care s'a judecat la secţia IV c. c., unde a fost respins.

Jidanul nemulţumit a declarat recurs, care s'a judecat la secţia IV apel — unde evocându-se fondul i s'a admis în parte recursul, reducându-i-se o parte din amendă, rămânând să plătească mica sumă de 1.500.000 lei (nu 15.000, cum din greşeală a apărut eri). Credea jidanul că e scăpat, dar i s'a 'nfundat.

TONEGARU SUSTINE CA N'A PREMEDITAT CRIMA

La cabinetul 7 instrucţie, în prezenţa d-lor consilier Stănescu şi procuror Volvoreanu, a avut loc discuţia în contradictoriu în afacerea asasinării lui Stravolca.

Au fost prezenţi avocatul Lionel Vasiliade, nepotul victimei, precum şi Gh. Iorgulescu şi d-na Lucretia Ştefănescu, fratele şi sora defunctului. Tonegaru menţinându-şi toate declaraţiile anterioare, a susţinut că n'a premeditat crima. Instrucţia fiind terminată, săptămâna viitoare se va da ordonanţă definitivă.

SUCCESIUNEA STRAVOLCA

Secţia IV, a tribunalului Ilfov a procedat eri, la constatarea materialităţii testamentului, scris de defunctul Stravolca, la 6 Decembrie 1934. Dosarul a fost scos depe rol.

IARAŞI MONEDELE FALSE

Eri s'a prezentat de bună voe, la cabinetul 7 instrucţie, Eugeniu Zanler, în contra căruia s'a emis mandat de arestare, încă dela 22 Aprilie, complice al bondei de monede false, descoperite la Barza. Tribunalul va avea să se pronunţe, atât asupra confirmării mandatului numitului, cât şi asupra reconfirmării mandatelor celorlalţi arestaţi.

DESCINDERE

D. procuror Aristide, însoţit de comisarul şef Ţurai, a făcut descindere la cafeneaua N. Constantinescu, din strada Halelor, nr. 51, unde a găsit 11 indivizi jucând barbut. Cei 11 „eroi" sunt în arestul poliţiei. S'a ridicat tot materialul găsit acolo.

DELAPIDARE

Gheorghe Diaconescu, fost agent de urmărire la percepţia 1 comunală, din comuna Colentina, cartierul Andronache, str. Mărăşeşti 2, în calitatea de mai sus, a delapidat, prin falsuri, la sfârşitul anului 1936, suma de 27.500 lei.

S'a deschis acţiune publică contra numitului, repartizându-se afacerea cabinetului II instrucţie.

INFIRMARE

Tribunalul Ilfov, secţia VI-a, a infirmat mandatele indivizilor Panaitescu Ion şi Constantin Nicolae, implicaţi în afacerea aparateolr de radio.

INAUGURAREA NOULUI LOCAL AL JUDECATORIEI OCOLULUI VIII

Miercuri 18 August a. c., în prezenţa d-lor Cancicov, ministrul finanţelor şi ad-interim la justiţie, Al. Donescu, primarul general al Capitalei, Al. Matak, primar la Verde, a celorlalţi primari de sectoare, a consilierilor comunali, etc., se va face, cu un deosebit fast, inaugurarea noului local al judecătoriei VIII.

Noul local este situat în strada Ştirbey-Vodă nr. 115 şi este unul din frumoasele locale moderne, alcătuit după nouile cerinţe.

Accidente de muncă la C. F. R.

Lucrătroul Humple Paul din Satu Mare, lucrând pentru serviciul tehnic al drumurilor la descărcarea pietrişului din vagoane, a fost surprins între tampoane, rămânând mort.

*

Pe când se descărca la magazia B. M., două pietre de moară de câte 1000 kgr. o piatră a scăpat pe piciorul drept zdrobindu-i laba magazionerului Condurache St.

Rănitul a fost internat la spitalul Witting C. F. R.

*

O bucată de şină transportată cu vagonetul dela cabina 3 la cabina 4 a staţiei Bucureşti-Triaj, a rănit pe lucrătorii Drăgan Oprea şi Florea Simion.

Ambii au fost internaţi la Witting.

Informaţiuni

❖ *MAINE 15 August a. c., ora 9 a. m., soseşte în gara de Nord, un grup de 30 studenţi germani în cadrul schimbului de studenţi organizat de Asociaţia academică româno-germană.*

Studenţii germani provin din diferite centre univeristare şi vor sta în ţară 2 luni pentru practică în întreprinderile industriale şi comerciale şi în clinicele spitalelor din Bucureşti.

❖ PENTRU plecarea în judeţul Ilfov, membrii Svasticei de Foc se vor aduna Duminică 15 August a. c., după cum urmează:

Acei care locuiesc în cartierul Belu şi comuna suburbană Şerban-Vodă la ora 7 dimineaţa în calea Şerban Vodă, colţ cu strada Pieptănari ; toţi ceilalţi la ora 7.15 dimincaţa la sediul din bulevardul Pache Nr. 144.

❖ D. DR. TOPA, directorul spitalului de accidente de muncă şi mecano-terapie ne comunică următoarele:

In ceeace priveşte moartea muncitorului Bănuţă Ioan în ziua de 11 August c., dăm următoarele lămuriri pentru ziarele româneşti de bună credinţă. Asiguratul Bănuţă Ioan a încercat să se sinucidă la fabrica „Industria Iutei" unde muncea, bând acid sulfuric; cum acest medicament este otravă s'a făcut tratamentul necesar de urgenţă fără să-i putem scăpa viaţa.

Ziariştii jidani ignoranţi, dela ziarele comuniste din Capitală, îşi continuă opera de distrugere a instituţiilor româneşti.

❖ *Societatea culturală „Nădejdea", ce funcţionează cu autorizaţia ministerului Educaţiei naţionale, organizează o serie de cursuri gratuite pentru elevii şcoalelor secundare din Capitală.*

❖ Convenţia de transfer cu Belgia a fost parafată şi va fi semnată săptămâna viitoare.

DR. CONST. CHIRIŢA
BOLILE CAILOR URINARE
BOLI DE FEMEI
CHIRURGICALE
Uretroscopie — Cistoscopie
CONSULT 5 jum. — 8 SEARA
şi cu ore reţinute
Str. Frumoasă nr. 44 etaj

Intâmplări din Capitală

FURT

Ieri noapte, în lipsa de acasă a locatarei, d-na Maria Filotti, pensionară a Teatrului Naţional, hoţi rămaşi necunoscuţi au pătruns în imobilul din str. Vasile Pârvan 12, furând bijuterii în valoare de 15.000 lei.

Se fac cercetări.

ACCIDENT

Pe când vroia să traverseze strada Ştefan cel Mare, în dreptul inspectoratului jandarmeriei, bătrânul Ion Mărgărit, domiciliat la nr. 60 pe aceiaş stradă, a fost trântit pe caldarâm de motocicleta n-rul 63 B. condusă de mecanicul Iordan Şerbănescu.

Cu picioarele rupte, bătrânul a fost internat la spitalul Colentina.

INCENDIU

In str. Berzei 26 s'a declarat un mic incendiu în următoarele împrejurări:

Tânărul Gh. Paraschiv venind seara acasă şi aprinzând lampa, o sticlă cu benzină, aflată în apropiere, a luat foc.

S'au aprins apoi lucrurile din casă. Focul a fost stins de vecini.

CAND NU ŞTII SA PILOTEZI

Ieri pe la ora 5, după ce făcuse un zbor la bordul avionului său, ziaristul Sandu Tudor a vroit să aterizeze. Dela o înălţime de 150 m. pilotul pierzând stăpânirea aparatului, aterizarea s'a făcut pe o aripă. Avionul a fost distrus.

Rănit, neîndemânaticul aviator a fost transportat la sanatoriul Saint Vincent de Paul.

Obrăznicia galiţienilor din Paşcani

a depăşit orice limită !

Paşcani, 13. — N'au trecut nici trei zile decând în coloanele acestea desvăluiam ultima excrocherie a bandei jidoveşti Handelman.

Dar jidanii din Paşcani nu se limitează numai la falsuri şi exacrocherii.

Nu trece zi fără ca degeneraţii să nu svârle în obrazul demnităţii româneşti toate insultele şi obrăzniciile din care acest neam blestemat şi-a făcut o profesie.

Iată un fapt petrecut zilele trecute, ne scrie d. Pavel Petrescu, licenţiat la Universitatea din Iaşi.

In ziua de 7 August, mama d-lui Pavel Petrescu ducându-se în târg, fu rugată de fiul d-sale să-i cumpere „Porunca Vremii" şi „Buna Vestire".

Cum chioşcul românesc era închis la acea oră, a intrat la depozitul de ziare Haimovici David.

Intrebând de ziarele sus pomenite, jidoafca îi răspunde: *eu n'am porcării de-astea!*

Iată unde am ajuns!

Dacă poate exista o mai mare impertinenţă şi o mai mare cutezanţă — s'o creadă cine vrea !

Noi ştim atât că jidanii din Paşcani au trecut măsura.

Am sesizat în atâtea rânduri autorităţile.

Am cerut de atâtea ori cercetări şi sancţiuni. Degeaba oraşul Paşcani trăeşte sub teroarea jidanilor care ne scuipă în obraz veninul şi dispreţul.

Familia Haimovici dictează în Paşcani.

Români din sămanul oraş iudaizat — ridicaţi capul şi plesniţi fără milă obăznicia jidovească!

„FOTOCOPIE"
MARTIN BILINSKI
Magazin creştin. Developează, Copiază, Măreşte, Reproduce. Aparate şi articole pentru Fotagrafi amatori
Calea Victoriei No. 38
Colţ cu Pasajul Majestic
Telefon No. 4.34.15

Ministerul Agriculturii şi Domeniilor
Serviciul de Arhitectură

Publicaţiune

Ministerul de Agricultură şi Domenii va ţine a doua licitaţie publică, pentru pavarea curţii principale, de la Institutul de ser antepestos din Giuleşti, jud. Ilfov.

Licitaţia se va ţine în strictă conformitate cu L. C. P. şi Reg. O. C. L. Valoarea lucrărilor, după deviz, este de circa Lei 1.160.000.

Ofertele vor fi închise şi sigilate şi se vor prezenta în ziua de 25 August 1937, orele 11 dimineaţa, în camera Nr. 9 din Centrala Ministerului de Agricultură şi Domenii : B-dul Carol Nr. 22.

Concurenţii sunt obligaţi să ofere executarea lucrărilor de mai sus cu un procent în minus sau în plus asupra întregei valori a devizului.

Pentru participarea la licitaţie, garanţia va fi de 5% (cinci la sută) din valoarea ofertei, depusă sub recipisa Cassei de Depuneri, în numerar, efecte de Stat sau garantate de Stat, la valoarea lor nominală, dar la purtător, depunându-se în plic separat, odată cu oferta.

Concurenţii mai sunt obligaţi să prezinte certificate emanate de la autorităţile de Stat, cum că au mai executat lucrări similare.

Caetul de sarcini, devizul, planurile, precum şi orice alte informaţiuni, se pot avea zilnic, de la Serviciul de Arhitectură, Bucureşti Str. Colţei Nr. 27, etajul IIu, între orele 12-13½ a. m.

Lucrarea va începe imediat după semnarea contractului şi se va preda în 20 de zile (douăzeci de zile).

Orice dispoziţiuni scrise ale O. C. L. de către Ministerul de Finanţe fac parte din această publicaţiune.

Arhitect,
Director g-ral, (ss) AL. TH. CRIVEZ
Şeful biroului, (ss) G. V. MIHOCI

ULTIMA ORA

Orientalismul partidului naţional-ţărănesc

Puterea se cucereşte, dacă nu se oferă? Atmosferă favorabilă înlăuntru, presiuni de aiurea. Luptă disperată pe două fronturi. Un eşec răsunător

— Cum a vrut d. Mihalache să ajungă şef de guvern —

In istoria politică românească partidul naţional-ţărănesc scrie, zi de zi, cele mai urîte pagini, deşi a avut prilejul să însemne capitole emoţionante.

Făurit din năzuinţele unui popor însetat după dreptate, partidul naţional-ţărănesc a săvârşit în cele două guvernări acte profund ilegale, a îngenunchiat adevărul, a ridicat capriciul la rangul de principiu şi a înălţat monument minciunii.

Ajuns la cârma ţării în numele durerilor mulţimii, partidul naţional-ţărănesc a deschis răni nouă, a provocat amărăciuni, a semănat desnădejde, a întreţinut o atmosferă deprimantă şi a pornit puhoiul dezastrului.

Pornit dela brazdă, dela ogor, de la glie, partidul naţional-ţărănesc s'a înfrăţit cu duşmanii bravilor noştri căciulari şi s'a năpustit, vijelios ca un torent, asupra brazdei.

Partidul naţional-ţărănesc a înşelat nădejdile celor cari i-au cădelniţat credinţă.

Partidul naţional-ţărănesc a trădat!

Şi s'a transformat în culcuş al tuturor pângăritorilor, lepădându-se de naţionalism şi înstrăinându-se de ţărănime.

Crimă de înaltă trădare socială! Viitorul o va judeca.

Azi, partidul naţional-ţărănesc nu mai are nici o atitudine. Şi nici un program. Sau are de toate. Fiecare membru activează pe compt propriu. Cum crede. Dar mai ales cum vrea. După împrejurări. Unii sunt cu d. Maniu, împotriva d-lui Mihalache. Alţii se aliniază d-rului Lupu, contra d-lui profesor Costăchescu. Tineretul se sbate după o fărâmă de românism, ironizat de doctrinarul Max Auschnitt. Toţi, la rândul lor, se ceartă.

Că aşa-i în regimul democraţiei integrale: libertate. Şi libertatea merge până la dezordine.

De sus până jos, debandadă!

Totuş, partidul naţional-ţărănesc se consideră capabil să conducă ţara. Şi revendică, insistent, guvernul. Cererea nu îi este satisfăcută, însă. E fără motivare. E săracă în argumente.

Exasperat că nu reuşeşte să preia frânele, a întocmit un plan de ofensivă. Şi a stabilit — vai, câtă indelicateţe!... — că puterea DACA NU SE OFERA, TREBUE CUCERITA.

A pornit, aşa dar, s'o cucerească. Cum?

Foarte simplu: prin învăluire. *Ca la războiu. D. Mihalache are experienţă din tranşeie, când a luptat cu Ion Posadă şi i-a jurat să-l răzbune la prima ocazie. Ion Posadă a avut ghinion, însă: d. Mihalache l-a uitat în cele două rânduri cât a fost ministru. Dar şi-a amintit anul acesta, la R. Vâlcea. Il va avea în vedere. Pe curând...*

Hotărît, prin urmare, să învingă, partidul naţional-ţărănesc a deschis focul. Pe două fronturi.

1) A mobilizat toate ziarele cari sunt convinse că mântuirea ţării va veni dela democraţie şi le-a dat ordin să atace. Fără menajamente. In plin. Permanent. Să creeze atmosferă favorabilă.

2) Secretarul general a fost trimis peste hotare, să sondeze terenul, să implore ajutor, să angajeze presa care ne defaimă, să determine compătimire partidului naţional-ţărănesc şi recunoaşterea lui ca singurul organism po-

D. ION MIHALACHE

litic capabil să conducă România.

In adevăr, gazetele cari se inspiră din tomuri marxiste au deslănţuit o campanie vehementă în sprijinul partidului naţional-ţărănesc. Academicienii „Adevărului", juris-consulţii „Luptei", profesorii de drept constituţional dela „Dimineaţa" şi somităţile dela „Dreptatea" au cerut imperios, pentruca să curgă lapte şi miere pe toate cărările, o cârmuire naţional-ţărănistă.

Străinătatea la fel: ziarele stipendiate de Moscova ne-au sfătuit să ne scrutăm conştiinţa, să revenim la normal şi să înscăunăm pe naţional-ţărăniştii la conducerea ţării.

Ceva mai mult: cercurile de peste graniţă, cercurile din patria lui Voltaire, ne-au consiliat să scoatem România din impas şi să chemăm la guvern partidul naţional-ţărănesc.

Cineva, suflet din sufletul nostru, impresionat de presiunile sistematice exercitate în fiecare zi, a exclamat cu o ironie maiestră: **„eu ştiam că oraşul acesta e al culturii, dar nu ştiam că s'a transformat în Sublima Poartă de odinioară..."**

Rezultatul: lupta dusă pe cele două fronturi a eşuat. Obiectivul nu a fost ajuns. E prea înalt. Iar miliţienii nu sunt înarmaţi. Războiul, cum a spus Napoleon, cere trei lucruri: BANI, BANI ŞI BANI.

Partidul naţional-ţărănesc e în retragere. Incearcă o refacere. Ostaşii sunt demoralizaţi. La al doilea atac nu se mai angajează. S'ar putea să-l piardă. Realitatea pledează pentru înfrângere.

Şi cu toate acestea, partidul naţional-ţărănesc vrea să cucerească puterea. Işi adună unelte: JIDANI, JIDANI ŞI JIDANI. Şi-şi procură armament: DEMAGOGIE, DEMAGOGIE şi DEMAGOGIE.

...Ii mai lipseşte şeful marelui cartier general şi se căşneşte să întocmească planul operaţiunilor.

Suntem în 1937. Dumnezeu ne-a ocrotit până acum şi ne-a păzit de potop.

Care ne va arunca blestemul unei victorii naţional-ţărăniste?

Să întrebăm istoria. Că ea se repetă, dar nu minte...

Victor Mocanu

Sosirea Marelui Voevod Mihai

MARIA SA MARELE VOEVOD MIHAI a sosit aseară în Capitală, venind dela Florenţa.

Pe peronul gării Mogoşoaia a fost întâmpinat de membrii gu-

MARELE VOEVOD MIHAI DE ALBA IULIA

vernului în frunte cu d-nii Ion Inculeţ şi Valer Pop şi demnitarii Casei Regale.

Dela gara Mogoşoaia, Marele Voevod Mihai s'a dus cu automobilul la Palatul Regal.

Răsboiul chino-japonez

Luptele pentru cucerirea oraşului Shanghai

Chinezii atacă cartierul japonez. Vasele japoneze, împiedicate să debarce trupe. Japonia nu a trimes încă în luptă decât un efectiv redus de trupe

Shanghai, 14 (Rador). — Pe toate fronturile, luptele se întreţesc între forţele chineze şi cele japoneze.

Astfel în cartierul Ciapei din Shanghai, după o scurtă perioadă de linişte, duelul de artilerie a început cu o intensitate crescută.

Artileria chineză postată în vecinătatea gării Tien Tsin bombardează linia ferată Shanghai-Woosung într'un punct situat cam la un kilometru de cartierul general al corpului japonez de debarcare.

Debarcaderul, construit de curând între Shanghai şi Woosung cu o cheltuială de peste 5 milioane dolari, a fost incendiat de tirul artileriei chineze. Vasele de război japoneze ancorate la Shanghai asistă neputincioase la întinderea focului. Distrugerea debarcaderului va îngreuia mult debarcările de trupe japoneze.

La Nankeu, infanteria japoneză a respins a 89-a divizie chineză, care se întărise în gară.

A 87-a divizie chineză, comandată de generalul Ciang Shi Tsung, care comanda divizia 88-a în luptele din 1932, se îndreaptă în toată graba spre Shanghai, unde mai sunt aşteptate şi alte întăriri importante.

VASELE JAPONEZE, IMPIEDICATE SA DEBARCE TRUPE

Shanghai, 14 (Rador). — Cu toată prezenţa a două distrugătoare japoneze în apele fluviului Yang Tse, chinezii sunt pe cale de a termina barajele pe care le ridică pe fluviu, în punctul Uangpu, la 200 metri spre sud de Clubul nautic din Shanghai, cu scopul de a împiedica vasele japoneze de război să debarce trupe.

Două vapoare şi vreo 12 vase cu pânze, încărcate cu ciment, au fost scufundate în mijlocul fluviului, astfel încât acum nici o navă nu poate urca în susul apei. Această operaţiune de scufundare, executată de chinezi, va fi completată prin baraje de pietre şi grinzi.

ATACURILE CHINEZE AU FOST RESPINSE

Shanghai, 14 (Rador). — Biroul ataşatului naval japonez a dat presei un comunicat prin care declară următoarele:

La ora 2.15 trupele chineze au atacat azi dimineaţă infanteria japoneză fortificată în tranşeie la Jukon Groad şi Ciapei. Atacul a fost respins la ora 2,40.

Chinezii au suferit mari pierderi, însă după scurt timp au reluat atacul.

La ora 4.30 lupta continua.

Un alt atac chinez, deslănţuit la ora 4,30 contra Cartierului general japonez, situat în apropiere de parcul Hongkeu, a fost respins la ora 5,30.

COMUNICAŢIILE INTRE SHANGHAI ŞI NAGASAKI INTRERUPTE

Tokio 14 (Rador). — *Comunicaţiile telegrafice şi telefonice prin cablul submarin japonez, între Shanghai şi Nagasaki, au fost întrerupte ieri seară la ora 22.*

Este probabil că trupele chineze au reuşit să taie cablul.

Revolta militară din Paraguay a luat sfârşit

Assomption, 14 (Rador). — Oraşul şi-a reluat aspectul normal. Telefoanele funcţionează, tramvaiele circulă, toate magazinele sunt deschise.

D. Franco, preşedintele republicei, a publicat o proclamaţie prin care aduce omagii membrilor guvernului demisionat şi le mulţumeşte pentru serviciile aduse cauzei revoluţionare în Paraguay.

Proclamaţia arată că noul guvern va trebui să continue orientarea marcată prin mişcarea revoluţionară din Februarie 1936.

Pe de altă parte, colonelul Parede, şeful mişcării militare care a dus la răsturnarea guvernului, a publicat şi el o proclamaţie în care arată că mişcarea sa nu este dusă sub inspiraţia exclusivă a vreunui partid politic.

Proclamaţia subliniază că preşedintele Franco va continua să rămână la postul de conducere, înconjurat de un guvern inspirat din idealurile revoluţiei din 17 Februarie 1936 şi sfătuieşte populaţia să-şi reia ocupaţiile cu toată încrederea.

Shanghai bombardat cu furie

Shanghai, 14 (Rador). — Bombardamentul de artilerie început azi dimineaţă continuă cu vehemenţă.

Japonezii păzesc cu puternice detaşamente de infanterie toată partea din concesiunea internaţională situată spre nord.

Dealungul căii ferate, care merge dela Shanghai la Wusung, numeroase puternice incendii devastează întreaga regiune. Chinezii declară că incendiile sunt provocate de japonezi.

La ora 8 dimineaţa, două baterii de artilerie japoneză bombardează gara de nord.

Infanteria chineză continuă să atace uzinele dela nord-est de Shanghai şi poziţiile din imediata vecinătate a cartierului general japonez.

Japonezii răspund prin salve de mitraliere şi printr'un bombardament puternic de mortiere de tranşee. Atacul chinez este foarte puternic, fapt pe care îl recunoaşte chiar comunicatul dat de comandamentul japonez.

Chinezii anunţă că au înaintat în două sectoare şi că dacă aruncă în luptă toate forţele de care dispun, trupele japoneze vor fi în minoritate şi puse într'o situaţie foarte grea.

Forţele japoneze ocupă acum în întregime concesiunea internaţională, având în stăpânirea lor şi partea de nord a podului internaţional.

*

Shanghai, 14 (Rador). — In cursul după amiezii, trei avioane chineze au sburat pe deasupra vasului japonez „Izumo".

„Izumo" a ripostat cu artileria sa anti-aeriană. In acelaş timp, crucişătoarele japoneze din vecinătate au lansat cu ajutorul catapultelor două avioane care au plecat în întâmpinarea celor trei aparate chineze.

Cele cinci avioane duşmane şi-au dat târcoale, dar nu au angajat o luptă. In urmă, toate cinci au dispărut spre nord, unde se va da probabil o luptă aeriană.

Mai târziu un alt avion chinez, sburând la mare înălţime, a încercat să bombardeze cazărmile japoneze, fără însă a-şi atinge obiectivele.

Comandantul sef japonez a înştiinţat pe locuitorii din preajma clădirilor militare chineze să evacueze cât mai repede locuinţele lor şi că în acest scop, marina japoneză va da tot ajutorul.

I. P. S. Patriarhul Miron va sancţiona preoţii cari nu îngrijesc bisericile

Ieri dimineaţă a sosit în Capitală, venind din Dragoslavele, unde s'a odihnit câtva timp, I. P. S. Patriarhul Miron.

După amiază I.P.S. Patriarh, însoţit de P.S. arhimandrit Efrem Enăcescu şi d. arhitect D. Berechet a cercetat locul unde are să se construiască în curând frumoasa biserică din Parcul Domeniilor, care va fi una dintre cele mai măreţe din Capitală.

Cu această ocazie I.P.S. Sa a mai vizitat neanunţat următoarele biserici: Mavrogheni, Floreasca, Icoana, Precupeţii-Vechi, Foişor, Sf. Ioan-Obor şi Iancu-Nou. I. P. S. Patriarh s'a interesat deaproape de curăţenia interioară şi exterioară a acestor biserici, iar unde a găsit lumânări false a dispus confiscarea lor.

In ce priveşte curţile bisericilor, dorinţa I.P.S. Patriarh e ca ele să devină cât de curând mici şi frumoase parcuri, rămânând mai departe proprietatea bisericilor respective. I.P.S. Patriarh va continua în acest fel cu vizitarea bisericilor şi va dispune sancţiuni

I. P. S. PATRIARHUL MIRON

pentru cei cari se vor afla că neglijează „Casa Domnului".

Argaţii idioţi ai d-lui Mihalache!

Ghelerii dela „Dreptatea" sunt şi măgari şi proşti.

Cu trivialitatea lor galiţiană, obişnuită, ghellerii d-lui Ion Mihalache, ne înjură şi ieri în „DREPTATEA".

Dobitoci, ei afirmă că noi ne dăm tumba de bucurie că d. Tătărăscu a rămas la putere. Şi că nu suntem decât simbriaşii ministerului de interne, iar toate reportajele noastre politice n'au urmărit altceva decât să facă atmosferă pentru prelungirea guvernării liberale.

Dacă ar fi să ne oprim cu seriozitate asupra prostiilor pe care le debitează ghellerii, ar trebui să ne minunăm şi noi de puterea pe care o are această „Poruncă", a cărei atitudine este suficientă pentru a menţine mai departe guvernele sau a le trimete la plimbare. Fiindcă asta vrea să ne impute idioţii dela „DREPTATEA". Anume că numai noi am... zădărnicit socotelile şi scadenţele d-lui Ion Mihalache, care la 8 August — a nu ştim câte-a scadenţă eşuată — trebuia să depună jurământul ca şef al guvernului.

Dar noi n'avem această putere. Şi fără îndoială ne pare rău. Fiindcă dac'am avea-o nici nu i-am ţine la putere pe liberali, nici nu i-am aduce pe ţărănişti.

Ce-a făcut, însă, „PORUNCA VREMII"? Şi-a informat precis cititorii. A spus — spre deosebire de toată presa jidănească şi ţărănistă — că guvernul nu pleacă la scadenta fixată de jidani şi de „DREPTATEA". Şi aşa a şi fost. Informaţia noastră s'a dovedit perfect intemeiată. Iar toate răţoelile lui Blumenfeld, lui Honigmann şi ale Ghellerilor, „SIMPLE BAZACONII DE VARA".

Inseamnă asta că suntem în solda ministerului de interne? Dar în această soldă sunt — să nu vă miraţi! — jidanii dela presa din Sărindar. Ei jecmănesc fondurile secrete ale ministerului de interne, pentruca totuşi să-l injure pe d. Tătărăscu. De ce? Fiindcă aşa crede... inteligenţa diabolică, „ŞMECHERIA" d-lui Inculeţ!

Noi nu suntem pentru acest guvern, şi pentru nici un alt guvern al partidului liberal. Fiindcă şi liberalii nu fac altceva decât să-i îndoape pe jidani, să le tolereze toate afacerile murdare şi să se simtă, în sfârşit, foarte bine în tovărăşia lui Izrael.

Nu putem însă să tăgăduim că, dacă dorim cu ardoare să scăpăm imediat de liberali şi-să nu-i mai vedem cu deceniile la putere, preferăm, totuşi ori ce guvernare liberală, unei guvernări ţărăniste. Cel puţin aşa, rău cum este, nu e, însă, aşa de rău cum ar fi într'o guvernare ţărănistă, când d-rul Lupu ar scoate din nou steagurile roşii pe stradă, ar pune întreaga ţară în grevă şi ne-am prăbuşi în câteva luni, în cea mai catastrofală anarhie.

Ati înţeles, idioţilor dela „Dreptatea"?

D-le Mihalache, proşti argaţi ai! Eu în locul d-tale i-aş da afară, în palme!

Ing. Radu Iliescu

Economii în bugetul Statelor Unite

New-York, 14 (Rador). — Preşedintele Roosevelt a hotărît pentru echilibrarea bugetului federal să reducă cu 10 la sută toate cheltuelile.

Stiri şi polemici

SUVERANUL a vizitat, la castelul Peleşor, pe M. S. Regina Maria.

*

PAGINA I-A a n-rului nostru de mâine cuprinde, în întregime, o scrisoare deschisă adresată d-lui Ion Mihalache.

Sub titlul:

DOMNULE MIHALACHE, TE AŞTEPTAM IN ACEST ULTIM CEAS!

Şeful partidului naţional-ţărănesc este chemat pe linia destinelor neamului, care pretind tuturor o revizuire de conştiinţă şi o strângere de rânduri româneşti, în aceste clipe de grea răspântie.

Vor găsi, în sufletul d-lui Ion Mihalache, pe care noi încă îl socotim curat, rezonanţă, adevărurile pe cari le rostim în această pagină?

Pentru liniştea şi norocul acestui neam, să sperăm că da!

*

ZIARUL „România Nouă", oficiosul d-lui Iuliu Maniu, scrie:

„Noi bănăţenii şi ardelenii suntem devotaţi aderenţi ai d-lui Maniu ŞI NU AI PARTIDULUI naţional-ţărănesc. Votarea NU s'a făcut pentru partid".

„Armonia" e în floare în partidul condus de d. Mihalache!

*

Tratativele economice cu delegaţia olandeză continuă la ministerul industriei şi comerţului şi urmează ca săptămâna viitoare noul acord să fie semnat.

ÎN CURÂND ministerul cooperaţiei va fi contopit cu ministerul agriculturei şi domeniilor, urmând să fie ca titular un bătrân liberal, intim al d-lui Dinu Brătianu.

*

D. VICTOR ANTONESCU, ministrul afacerilor străine, însoţit de d. V. Bădulescu, a plecat aseară la Constanţa şi va veni Luni în Capitală.

*

ACORDUL de plăţi româno-finlandez fiind denunţat, încetează a mai fi în vigoare pe ziua de 1 Septembrie 1937.

*

D. DR. C. ANGELESCU, ministrul Educaţiei naţionale, a primit eri la minister vizita d-lui I. Nistor, ministrul muncii, cu care a discutat situaţia universităţii din Cernăuţi.

*

IN URMA rapoartelor direcţiunii închisorilor, d. ministru Bentoiu a semnat decizia prin care se autorizează schimbul de deţinuţi între închisorile Doftana şi Aiud.

*

IERI după amiază d-nii Inculeţ şi Bârcă au avut o întrevedere, examinând situaţia administrativă din Basarabia.

*

LUNI soseşte la Bucureşti d. Iovan Ducici, noul ministru al Jugoslaviei, care a condus până acum legaţia jugoslavă dela Roma.

*

SESIZAT de rezultatele obţinute la examenul de bacalaureat din sesiunea Iunie c., ministerul educaţiei naţionale a întocmit adrese de mulţumire pentru directorii de licee ai căror absolvenţi au dobândit în cursul şcolii cunoştinţe suficiente şi adrese cu admonestaţii, directorilor de licee ai căror absolvenţi au fost slab pregătiţi.

MEMBRII guvernului pleacă astă seară la Constanţa, pentru a participa la serbările marinei.

*

Tratativele duse de Municipiu cu proprietarii ultimelor imobile expuse exproprierii în vederea prelungirii bulevardului Brătianu fiind sfârşite, zilele acestea va începe dărâmarea lor.

*

SAPTAMANA viitoare, aşa cum am anunţat încă la începutul acestei luni, se va procede la înlocuirea câtorva şefi de organizaţii liberale provinciale.

*

LUNI se pune piatra fundamentală la hotelul pe care-l ridică Oficiul naţional de turism. Solemnitatea se va desfăşura în prezenţa membrilor guvernului.

*

JUDECATORUL de instrucţie al trib. Botoşani a cerut şi s'a aplicat sechestru pe averea mobilă şi imobilă a fostului primar Ion Romanescu.

PRIMARUL oraşului Caransebeş a fost suspenăat, pentrucă a încercat să boicoteze blocul românesc alcătuit în vederea alegerilor dela 22 August.

*

IN URMA unui incident pe care l-a avut cu d. Victor Iamandi, ministrul cultelor, hotelierul ungur Weisslovici, din Oradea, a fost arestat.

*

PRIN PRABUŞIREA avionului sovietic „M. 25", descompletându-se parcul sovietic de avioane, linia aeriană Moscova-Praga va fi deservită de aici înainte de avioane cehoslovace.

*

La telegrama Cavalerilor ordinului „Mihai Viteazul" trimisă M. S. Regelui cu prilejul pelerinajului dela Curtea de Argeş, s'a primit următorul răspuns:

„Intors în ţară am găsit telegrama cavalerilor „Mihai Viteazul" cărora le mulţumesc din adâncul sufletului pentru piosul lor act şi pentru bunele urări".

Franţa nu mai primeşte refugiaţi spanioli

Londra, 14 (Rador). — **Guvernul francez a informat guvernul britanic că nu mai poate primi pe teritoriul francez noui refugiaţi spanioli.**

Există acum în Franţa 45.000 de refugiaţi spanioli, şi guvernul a decis că Franţa nu poate găzdui mai mulţi şi că nici o derogare nu va fi admisă la această regulă.

In urma acestei comunicări, autorităţile britanice au adus faptul la cunoştinţa proprietarilor de vapoare britanice care se ocupă cu transportul de refugiaţi.

Ducele Mussolini, aclamat de popor la Messina

Redactor responsabil: EUGEN VICTOR POPA

Tipografia ziarului „UNIVERSUL", str. Brezoianu 23—25 Bucureşti

6 pagini 3 lei

ANUL VI, No. 829

Marți 17 August 1937

Taxa poștală plătită în numerar conform aprobării Dir. Gen. P.T.T. No. 118.370/1934

BIBLIOTECA CENTRALA ASOCIAȚIUNII SIBIIU

Porunca Vremii

TRIBUNĂ ZILNICĂ DE LUPTĂ NAȚIONALĂ ȘI CREȘTINĂ

La statul real țărănesc, pe care îl dorești d-ta, d-le Mihalache, nu se poate ajunge decât pe-o singură cale: pe drumul ideii naționale și-al intransigenții antisemite. Țărănism înseamnă naționalism. Independență, bună stare economică țărănească înseamnă prăbușire jidănească. Ne găsim deci cu toții pe aceiași linie. Numai o lipsă de curaj ar putea s'o conteste.

Fără curajul de-a afirma o credință nu se poate smulge însă o biruință. Deaceia noi facem apel la Ion Mihalache de azi, să se regăsească în luptătorul de curaj dela 1910, în bravul dela 1916—18. Pentru destinele luminoase la care acest neam are dreptul, pentru dezrobirea cea mare și cu un ceas mai devreme, a țărănimii, noi te chemăm, d-le Mihalache, pe această baricadă. Nu ca soldat ci ca stegar, așa cum îți dau dreptul virtuțile pe cari Dumnezeu le-a pus în d-ta.

Vino, deci, d-le Ion Mihalache! Noi te așteptăm cu dragoste, cu brațe calde, larg deschise, de frați și cu hotărire dârză să mergem, cu Dumnezeu înainte, la biruința neamului românesc!

Abonamente Anuale: Lei 1000 pentru instituții și sprijinitori; Lei 800 pentru orașe; Lei 600 pentru sate. Se primesc și abonamente pe 6 și 3 luni

Orice sumă se poate trimite prin Casa de economii și Cecuri poștale (CEC) astfel: ABONAȚII PENTRU CONTUL 1224; DEPOZITARII „ „ 10405

Director: Dr. ILIE RĂDULESCU

Redacția și Administrația: BUCUREȘTI I, Str. Sărindar 18

TELEFON: Direcție, redacție 4.1853; Ad-ție publicitate 4.1852

D-le Ion Mihalache, ai curaj, vino, te așteptăm!

— Țăranul și căpitanul din tranșeele dezrobirii naționale, continuatorul, testamentarul spiritualal lui Dobrescu-Argeș, nu poate să se desprindă de sufletul țării! Ion Mihalache a fost și trebuie să fie antisemit! Ce rost are ezitarea, lipsa de curaj? **„Nu te-ai întrebat, oare, d-le Mihalache, de ce te laudă, de ce te sprijină călăii țărănimii, jidanii"?** Regimul de guvern de mâine, nu poate să fie decât un regim al națiunii române —

— Scrisoare deschisă șefului național-țărăniștilor —

de dr. ILIE RADULESCU

Domnule Ion Mihalache!

Ca și anul trecut, tot pe vremea asta, îți scriu aceste rânduri, dintr'un îmbold, sincer și curat, al inimii. Vor spune unii că rău fac. Se vor încrunta alții, că bat zadarnic apa 'n piuă și că așa, cu astfel de chemări adresate și d-tale și altora pe care-i socotesc Români, nu fac decât să turbur atmosfera senină din tabăra de luptă națională.

Se poate. Eu trebuie să-mi împlinesc, însă, până la capăt o datorie de conștiință. Nu simt, d-le Mihalache, în jurul gâtului — așa cum ți-am mărturisit-o anul trecut — sgarda nimănui. Absolut a nimănui. Am dat viață acestei tribune de luptă, izbutind să-i asigur o demnă existență, cu singurele mele sforțări, și-ale mănunchiului de suflete dârze pe cari le număr, alături de mine, pe această baricadă. Și, bineînțeles, cu înțelegerea țării, care m'a urmat pe această linie, fără șovăire, fără precupețirea, mai ales, a jertfelor ei materiale. Uităte, ca dovadă, d-le Mihalache, la cele peste 3 milioane pe cari ,pentru abonamente, mi le-a dat țara! Le public, cu suta și mai arareori cu mia, în aceste coloane, de vre-un an și jumătate încoace. Când oare, pentru o luptă de atitudine, pentru o flamură de simțire s'a mai făcut, în țara aceasta, atâta sacrificiu? Dar dacă totuși n'am sgardă, pe umeri îmi apasă, însă, o grea răspundere. Răspunderea față de atâtea nădejdi pe care le-am răscolit și eu în inima țării. Nădejdi însetate după o biruință a ideii naționale. Biruință care, la rându-i, pretinde ca toți fiii și luptătorii acestui neam să se strângă laolaltă. Să piară barierele vitrege cari ne despart azi! Înțelegi, atunci, domnule Mihalache, de ce-ți scriu? Și de ce-aș vrea să pun în aceste rânduri toată pasiunea, toată puterea mea de simțire, capabilă să meargă drept, năvalnic, dela inima mea la sufletul d-tale?

MARTURIA UNEI TINEREȚI

De ce'ți scriu, d-le Mihalache? Nu numai dintr'un impuls de conștiință proprie, a mea. Mă 'ndeamnă la asta și toată tinerețea d-tale, toată frământarea și risipirea d-tale de suflet, din vremea când erai semănătorist, din anii aceia de urgie, de după 1907, când d-ta îți așterneai, în „Neamul Românesc", litera de foc a antisemitismului d-tale vibrant și totalitar.

Mare parte din țara aceasta, mulți, chiar dintre ai d-tale, nu cunosc decât pe Ion Mihalache, de după război; pe animatorul de masse, pe crainicul acelui romantism țărănesc dintre 1919—26, pe ministrul plugarilor și-al ordinei dinlăuntru, de mai târziu, pe șeful partidului național-țărănesc de azi, atât de puțin țărănesc și atât de mult jidovesc, din nenorocire, domnule Ion Mihalache. Noi ne-amintim, însă, dăm, răsfoind paginile îngălbenite ale luptei dârze, românești, de acum, aproape, 30 de ani, peste un alt Ion Mihalache, peste un Ion Mihalache, atât de necunoscut. E Ion Mihalache cel autentic, e Ion Mihalache prin care se continuă sufletul lui Dobrescu-Argeș, e Ion Mihalache prin a cărui slovă inspirată, răbufnește toată durerea, toată indignarea țărănimei noastre obidite.

Intre N. Iorga și A. C. Cuza

Recitesc, cu emoție, discursul lui Dobrescu-Argeș, în Camera din vremea lui. Pe dinaintea ochilor îmi defilează tristețea, jalea, durerea acestui idol al țărănimii oprimate, revolta pe care el o simte atunci când își plimbă privirile pe străzile jidovite, de adevărat ghetto, ale Capitalei. Reevocând pe Conta, Dobrescu-Argeș, rupe și el, din inimă, în fața acelei Camere nesimțitoare, acelaș strigăt de desnădejde (care trebuia să-i fie fatal, în curând, fiindcă liberalii, uniți cu jidanii, nu aveau să i-l ierte: dacă nu reacționăm, vom pieri ca națiune. Mă opresc îndelung, pe aceste atât de uitate, pagini de conștiință românească și de viziune profetică. Și înțeleg toată drama sufletească a tânărului Ion Mihalache, testamentar spiritual al lui Dobrescu-Argeș, toată tragedia aceluia care intră în viață spre a se da, cu toată pasiunea tinereții lui, unei lupte de desrobire națională; unei lupte pe care, totuși, o tactică, o rațiune inexplicabilă de maturitate politică a președintelui Ion Mihalache, pare că vrea s'o respingă astăzi.

Eu eram copil de 8-9 ani; d-ta la anii de înfierbântată tinerețe, păsind timid și totuși viguros, într'o viață de luptă. Stigmatul țărănimei albe, dar înegurată de jale — țărănime al cărei fiu și apărător erai — îți arde dureros pe frunte și-ți apasă greu umerii; setea de dreptate îți dă, însă, puteri de fățfrumos; sufletul d-tale tânăr este peste tot, în toată lupta pe care țărănimea o poartă pentru descătușarea ei, în acea vreme.

Ion Mihalache? Dar unde nu e Ion Mihalache, când e vorba de soarta țărănimii? Și unde, oare, se duce mai dârză luptă pentru eliberarea țărănimii din ghiarele exploatatoare a lui Mochi Fischer, dacă nu în acest răscolitor **„Neam Românesc"**, a lui 1906-10? Poate să lipsească de-aci Ion Mihalache? Nu! Intre A. C. Cuza și Nicolae Iorga, Ion Mihalache e totdeauna prezent. Modest, semănând: „ION MIHALACHE, **învățător-Topoloveni"**, el scapără totuși, slovă de foc, torente arzătoare de lavă, împotriva jefuitorilor scumpei lui țărănimi.

O cât e de frumos, cât e de adevărat acest Ion Mihalache, între N. Iorga și A. C. Cuza!

Și nici n'ar fi putut să fie altfel. Ion Mihalache era doar țăran, trup din trupul țărănimei, suflet din sufletul ei, chinuit. Vlăstar autentic al acestei țărănimi, zămislit din sângele și din suferințele ei, Ion Mihalache, și prin instinct și prin rațiune, nu putea să ocolească antisemitismul. Privind, pătrunzând în adâncul dramei fraților și părinților săi, robi pe Fischerlandul în care se subtilizase această țară, indigeni ai atâtor arendași jidani, care puneau la teascul speculației lor coloniale și seva pământului și truda omului, scrâșnind din dinți împotriva jidanului, cârciumar semănător de otravă, în sat, ori negustor de cereale, care strânge pe nimic roada binecuvântată a gliei; fulgerând de mânie în contra aceluiaș jidan, industriaș și tarabagiu la oraș, canalie care ia șapte piei de pe țăran, Ion Mihalache nu putea să gândească altfel decât A. C. Cuza și N. Iorga. Ba din contră, simțindu-și el însuși, mâinile frânte în cătușele exploatării jidănești, însângerat barbar, la el acasă și la fiecare pas (vorbesc de satele noastre și nu de Topoloveni) de jaful atâtor venetici, antisemitismul, care pentru unii visători și doctrinari nu depășea romanticul, pentru Ion Mihalache era natural să însemne o armură sufletească de luptă, un sens suprem de viață.

Domnul ION MIHALACHE

ION MIHALACHE: TORENT DE LAVA IN CONTRA JIDANILOR

Iți mai aduci aminte, d-le Ion Mihalache! Hai să neîntoarcem, amândoi, cu vreo 3 decenii în urmă! Și nici n'ar fi putut să fie altfel. Ion Mihalache era doar țăran, trup din trupul țărănimei, nind din dinți împotriva jidanului, cârciumar semănător de otravă, în sat, ori negustor de cereale, care strânge pe nimic roada binecuvântată a gliei; fulgerând de mânie în contra aceluiaș jidan, industriaș și tarabagiu la oraș, canalie care ia șapte piei de pe țăran, Ion Mihalache nu putea să gândească altfel decât A. C. Cuza și N. Iorga. Ba din contră, simțindu-și el însuși, mâinile frânte în cătușele exploatării jidănești, însângerat barbar, la el acasă și la fiecare pas (vorbesc de satele noastre și nu de Topoloveni) de jaful atâtor venetici, antisemitismul, care pentru unii visători și doctrinari nu depășea romanticul, pentru Ion Mihalache era natural să însemne o armură sufletească de luptă, un sens suprem de viață.

Mare parte din țara aceasta, mulți, chiar dintre ai d-tale, nu cunosc decât pe Ion Mihalache, de după război; pe animatorul de masse, pe crainicul acelui romantism țărănesc dintre 1919—26, pe ministrul plugarilor și-al ordinei dinlăuntru, de mai târziu, pe șeful partidului național-țărănesc de azi, atât de puțin țărănesc și atât de mult jidovesc, din nenorocire, domnule Ion Mihalache. Noi ne-amintim, însă, dăm, răsfoind paginile îngălbenite ale luptei dârze, românești, de acum, aproape, 30 de ani, peste un alt Ion Mihalache, peste un Ion Mihalache, atât de necunoscut. E Ion Mihalache cel autentic, e Ion Mihalache prin care se continuă sufletul lui Dobrescu-Argeș, e Ion Mihalache prin a cărui slovă inspirată, răbufnește toată durerea, toată indignarea țărănimei noastre obidite.

Iți mai aduci aminte, d-le Ion Mihalache! Hai să neîntoarcem, amândoi, cu vreo 3 decenii în urmă!

Locotenent și căpitan pe front, îndemnându-ți la moarte, pentru acea sfântă și milenar visată Unire românească, floarea tinereții satelor noastre, d-ta nu vezi, în rândurile de flăcăi pe cari le comanzi, nici un vânătură țară. Numai părinți și frați! Și numai robi ai pământului românesc. Nici un Mochi Fischer sau Blank, nici un Filderman ori Grimberg,

Drama țărănimii române la 1937

Dar te întreb, d-le Mihalache, ce s'a schimbat în jalea acestei țări, dela 1919 încoace, pentruca d-ta să fi simțit nevoia să-ți refă țărănească? Să lăsăm să vorbească cifrele! Dacă eu mint, n'au decât să mă dezavueze economiștii pe care d-ta îi ai în partid!

Venitul total național, din agricultură — mare, mică și mijlocie — este în 1934 de 9 miliarde și jumătate. Dacă adăugăm la acest venit încă cele 7 miliarde și 300 de milioane, realizate din viticultură, pomicultură, creșterea vitelor și din toată industria mică, anexă a agriculturii, venitul total pe care îl dă pământul României, populației rurale, este de aproape 17 miliarde.

17 miliarde anual, pentru peste 13 milioane de țărani (admițând că nu numai municipiile, orașele, târgurile, dar și târgușoarele țării, însumează 6 milioane și jumătate de suflete), 17 miliarde nu numai pentru agricultura mică, dar și pentru cea mare ca și pentru toată industria mică agricolă! Cât face d-le Mihalache pe cap de țăran? Abia 1300 de lei pe an. Cu atât trebuie să-și ducă viața țăranul, să-și înzestreze inexistenta lui gospodărie, să-și îngrijească sănătatea, să-și țină copiii la... școală și să-și plătească impozitele nu numai la stat, dar și lui Strul cârciumarul, care îl trage de mânecă în dugheana lui plină de otravă. Și ne mai mirăm că suntem țara în care mai stărue tifosul exantematic? Adică molima lipsei de săpun, pe care țăranul nostru nici nu-l cunoaște!?

80 de miliarde lui Izrael!

— „Bine, d-le Rădulescu, — îmi vei răspunde, poate, d-le Mihalache — dar cum se poate una ca asta? Slavă Domnului, suntem țară cum nu e alta mai blagoslovită de Dumnezeu! Ce, la atât se reduce bogăția noastră? D-ta... exagerezi!

— „Nu, d-le Mihalache, nu exagerez deloc. Suntem atât de nenorociți, poate tocmai pentrucă țara-i atât de bogată! Dac'ar fi mai sărac, desigur că și noi am fi altfel. Nu ne-am lăsa atât de brutal sugrumați de către toți vânătură-țară! Dar adevărul este acesta, unul singur, dealtfel: *că noi nu ne-alegem din toată bogăția țării, de cât cu PONOSUL, CU SARACIA! AURUL INTRA'N ALTE MAINI.* Vrei să vezi realitatea 'n cifre? Iată repartiția, pe naționalități, a venitului totalitar al României în acelaș an, 1934 (Dacă d. Madgearu îmi dovedește că e falsă această înșiruire de cifre, eu îmi iau angajamentul de onoare să nu mai scriu un rând în presa românească):

VENITUL NAȚIONAL al României în 1934 (în milioane)		**122.500**
REPARTIȚIE PE NAȚIONALITAȚI în 1934 (în milioane):		
Români	(22%)	26.950
Minoritari creștini și străini	(12½%)	15.310
Jidani	(65½%)	80.240
Total	(100%)	122.500

Prin urmare, Românii au din venitul național al țării lor, abia 22%. Adică numai 27 de miliarde, față de cele peste 80 de miliarde ale jidanilor, d-le Mihalache! De trei ori mai puțin, deci.

Dar ca să înțelegi mai bine tragedia Românismului, la el acasă, fii bun, d-le Mihalache, și repartizează aceste cote din venitul național, pe numărul de suflete respective: românești și jidănești. Adică:

27 de miliarde la aproape 14 milioare de Români;

80 de miliarde la 2 milioane de jidani (cât noi pretindem că sunt în România. Fiindcă dacă — așa cum d-ta te lași ușor indus în eroare — ar fi să credem și noi, d-le Mihalache, bazaconiile d-lui Sabin Mănuilă, marele pontif al Recensământului, care fără rușine, are curajul să spună că în România nu sunt nici 800.000 de jidani, desigur, atunci, rezultatele acestei repartiții sunt de 2½ ori mai catastrofale?).

Ce rezultă, d-le Mihalache? Clar! Că pe câtă vreme Românul nu câștigă, anual, în Patria lui, nici 2000 de lei pe cap, prăpăsitul galițian confiscă din venitul național al României, 40.000 lei. Deci de 20 de ori mai mult decât Românul, țăran și orășan, plugar, muncitor, funcționar, magistrat, militar, liber profesionist, negustor și capitalist la un loc!

amiază, mă dusesem să văd ruinele sfintei Biserici din Udricani. Mă întorceam pe jos prin ghettoul din Văcărești și Bărăției. Simțeam nevoia, par'că, să-mi potențializez revolta, prin scârba pe care mi-o provoca unanimitatea de fețe galițiene, din aceste cartiere. Ce mi-e dat, însă, să văd? Pâlcuri, pâlcuri, strânși în fața afișelor, jidanii discutau cu aprindere demisia d-tale. Intreg ghettoul era în fierbere. Pe toate fețele, roase de boli milenare, stăruia panica. Tell-Aviw-ul de-ar fi ars, din temelii, n'ar fi fost, totuși, mai multă consternare.

Am plecat ochii — d-le Mihalache, te rog, crede-mă — umilit. Am simțit cum, în inimă, mi se sapă, tot mai mult un gol imens, cum respirația mi se oprește în gât. Și-am ieșit, la aer, mai mult în fugă, din ghetto.

Complotul infam al Iudei

Dacă ți le spun, toate acestea, d-le Mihalache, nu este pentrucă în intenția mea să-ți fac un proces de conștiință, ori să pun în discuție patriotismul și naționalismul d-tale. Nu! N'o lua ca o ofensă sau ca o îndrăzneală afirmația mea că noi nu tăgăduim patriotismul d-tale, admirabil verificat, dealtfel, pe front. Nu e, însă, îndeajuns credința noastră în naționalismul d-tale; nu e suficient că în sufletul d-tale stărue temeinică și curată dragostea pentru acest oropsit neam. Importă, deopotrivă, și atitudinea, manifestarea publică a sufletului d-tale. Manifestare publică din care țara largă poate să desprindă un criteriu de judecată.

Eu știu, d-le Mihalache, că d-ta ai rămas și azi, în adâncul convingerilor d-tale, antisemit. Știu, deasemeni, că, în mintea d-tale, trăește desfășurat în amănunte, și un întreg plan de luptă. De luptă intransigentă economică, pe căile mântuitoare ale solidarității românești în cooperație, în ale căret rosturi izbăvitoare și eu cred.

Ce folos însă, d-le Ion Mihalache!? Mai ales că în vreme ce d-ta n'ai curajul să-ți mărturisești aceste credințe, Izrael caută să te compromită cu dragostea lui, urzește, împotriva d-tale, cel mai infam complot.

O vorbă veche, a noastră, spune: nu se poate dragoste cu sila. N'ai auzit, însă, d-le Mihalache, că sunt și femei care se țin scai de tine și nu se lasă până nu te compromit, deși în tine n'au încolțit mugurii unui început de iubire?

Ei bine, d-le Mihalache, ăsta-i complotul j u d a i c. Crede-mă, smulg această mărturisire, din adâncul credințelor mele. Izrael, în panică, simte nevoia unei protecții. Sub mantia cui s'ar putea ascunde mai bine, decât sub a d-tale, a țăranului Ion Mihalache? Dar dragostea cu sila a lui Izrael compromite iremediabil, d-le Mihalache! Mai ales în aceste clipe de efervescență națională. D-ta ai impresia că-ți face rău campania noastră împotriva partidului național-țărănesc. Vezi, desigur, în mine un dușman, și-mi răspunzi, poate, cu pumnii încleștați, la bună ziua pe care eu ți-o dau totdeauna cu simpatie. Dar răul pe care eu ți-l fac nu este decât cel mult o picătură din oceanul infamiei, în care te scufundă jidanii, cu dragostea lor.

Tâlhari! Dar și trădători, spioni și dezertori!

Prin sânge, prin moștenire spirituală, prin durerea unei vieți d'adevărat câine, impusă țărănimii, se filtrează și se oțelește — cum vedeți — antisemitismul lui Ion Mihalache. Și anii de văpaie cari trebuiau să vină, n'aveau, cu o logică inflexibilă, de cât să întărească atâtea vechi credințe și să potențializeze, până la incandescență, dinamica acestui antisemitism.

Intr'adevăr, ce urmează, curând, acestor ani de luptă și de ofensivă antisemită, ai d-tale, d-le Ion Mihalache? Războiul! Cele două războaie ale României: din 1913 și mai ales, din 1916-18. Războaie în cari, în amândouă, d-ta îți faci, cu eroism, datoria de fiu al țării; datorie din a cărei firească și totală împlinire, nu'ți faci — ca și umilul și totuși nu mai puțin bravul plugar din cel mai uitat de Dumnezeu colț de țară — un titlu de mândrie, deși pe pieptu-ți strălucește, pe deplin meritată, crucea lui Mihai Viteazul.

Locotenent și căpitan pe front, îndemnându-ți la moarte, pentru acea sfântă și milenar visată Unire românească, floarea tinereții satelor noastre, d-ta nu vezi, în rândurile de flăcăi pe cari le comanzi, nici un vânătură țară. Numai părinți și frați! Și numai robi ai pământului românesc. Nici un Mochi Fischer sau Blank, nici un Filderman ori Grimberg, mai mult sau mai puțin obraznic, dintre stăpânii, dintre despoții intoleranți ai țărănimii. Mai toți au rămas, sub nemți, în teritoriul ocupat. Puținii, pe cari îi mai vezi, se târguesc, în spatele frontului, pe pâinea, pe nevoile și pe cadavrele oștirii ce dă piept cu moartea. Iar dacă, foarte rar, câte unul s'a rătăcit pe linia 1-a, el nu pândește decât momentul în care va putea să dezerteze la inamic, la neamț căruia să-i arate unde să țintească mai bine, ca să-ți omoare câți mai mulți flăcăi.

70% CANALII

Scrâșnești, iarăș, din dinți, ca la 1910 — „Țicăloasă rasă — gândești. Sugi vlaga acestei țări, ai făcut din noi, toți, robi și-acum nici nu vrei măcar să-ți aperi pătulele cu aur, pe cari l-ai strâns din jecmăneala noastră. Il pui tot pe rob să ți le apere? Cu sângele, cu viața lor, robii trebuie să te apere pe tine, Iudă vânzătoare, și să'și strângă, astfel, în jurul gâtului, cine știe cât de ucigător, în viitor, jugul robiei tale".

Când, puțin mai târziu, ordinul Diviziei îți cere să nu mai lași pe linia 1-a nici un jidan, fiindcă toți, de îndată ce pot, fug pe capete, la neamț, revolta d-tale nu mai cunoaște margini. I-ai împușcă pe toți! Așa dar se confirmă pretutindeni ce-ai văzut d-ta, cu propriii d-tale ochi. — „Ascultați mă, fraților, ce spune aici domn general Stratilescu: din treizeci și ceva de mii de jidani, în oștire, 19.000 au dezertat de pe front. Tâlharii! — — „Ei, dom'le căpitane, d'ar fi numai asta! Dar par'că văd că Strul mi-a luat tot din casă și mi-a mai pus și foc! Doamne, ce jale o fi la noi în sat"? — răspunde, cu întretăeri în glas, cumătrul Vasile.

CE S'A SCHIMBAT IN JALEA ROMANIEI?

Iți stergi, pe furiș, o lacrimă, d-le Mihalache. O lacrimă care nu știu dacă răzbate mai mult din jalea, decât din revolta inimii d-tale. Și-asa te întorci acasă, la 1918. Mai hotărât ca oricând altădată, în trecut, să lupți pentru dreptatea și pentru desrobirea țărănimii. Nu, e vorba numai de pământ. Țăranul poate să fie foarte bine azi rob pe fâșia lui de pământ, cum a fost ieri pe moșia boierului sau a arendașului jidan. In joc e altceva: dezrobirea economică a țărănimii, înstrăinea, eliberarea ei din orice fel de exploatare.

Și cu această răscolire în suflet, cu hotărirea de a rupe toate cătușele robiei țărănești, intri în lupta dela 1919, a atâtor culmi de entuziasm și totuși a atâtor naivități de romantism țărănesc.

Trec, d-le Mihalache, ușor, nu fără infinită tristețe însă, peste cei 17 ani cari s'au scurs, dela 1919 și până azi. Evit orice popas, fiindcă rostul acestei pagini nu este să sgândărim răni vechi, ci, din contră, să acoperim cu suflet, cu înfrățire română și creștină, toate prăpastile deschise de dușmani, între fiii aceleiași nații.

D-le Mihalache, ești altul? De ce?

Iată, d-le Mihalache, oglinda României Intregite, în cifre; oglindă reală, fruct amar a mai bine de doi ani de trudă statistică, pe care sunt gata să ți-o pun, în toate amănuntele și în cele 5 dosare din care ea rezultă, la dispoziție, pentrucă, astfel, și d-ta să pui degetul pe rană și să te cutremuri de tragedia românească.

E vreo deosebire între soarta tristă de ieri, a țăranului din Mica Românie și între calvarul lui din România de azi. Nu! Ba, din contră, mergem din rău, în mai rău! Atunci, dac'așa stau lucrurile, te'ntreb: de ce te-ai schimba, d-le Mihalache? De ce, d-le Mihalache, dela antisemitul militant de ieri, te-ai transforma, astăzi, într'un fel de patron, de idol al jidanilor, azi ca și ieri, deopotrivă de jefuitori și de sceleraț?

LACRIMI DE CROCODIL?

Nu-mi trece deloc prin gând să iau aparența drept fond. De-aia nici nu mă opresc să judec atitudinea partidului național-țărănesc și-a unora dintre fruntașii săi, în atâtea momente de „tactică" electorală.

Dar, mă întreb mereu: de ce-or fi mergând bloc, oare Doamne, toate voturile jidănești pe listele d-lui Mihalache? Dece s'or fi îmbulzind, drace, jidanii să asigure biruința partidului național-țărănesc? Și, în fine, dece cuvântul de ordine al Kahalului, adresat chiar jidanilor din alte partide democratice, e: „rămâneți unde sunteți", dar votați toți cu național-țărăniștii"! Ce s'ascunde, ce dedesubturi are acest mesaj Kahalic, dece l-a apucat pe Izrael, acest subit amor pentru d-ta, d-le Ion Mihalache?

Straniu, extrem de ciudat!

Presa toată — onorate d-le Mihalache — presa-otravă a tuturor Kalmanilor, a Honigmanilor și-a mizerabilor Braunșteini dezertori, presa acelor canalii cari te stropeau pe d-ta cu noroi în tranșeele dela Mărășești, toată scursoarea galițiană, care înjură tot ce este românesc în țara aceasta, s'a mobilizat în jurul d-tale. Toți îți cântă'n strună, toți îți pătrund și'ți interpretează gândurile salvatoare, democratice. Rămâi uluit. Chiar dacă toată această atmosferă ar fi falsă, chiar dacă jidanii ar fi proști și chiori, neputând să pătrundă în sufletul d-tale, mă mir cum nu te jenează, d-le Mihalache, această sarabandă oribilă galițiană, mă surprinde cum antisemitismul d-tale organic, de țăran, nu simte nevoia unei protestări, unei desolidarizări?

S'A DARAMAT TEL-AVIWUL?

Și, pentrucă suntem pe calea mărturisirilor, dă-mi voie să-ți împărtășesc, d-le Mihalache, unul dintre cele mai penibile momente din toată viața mea.

Era astă primăvară prin Aprilie. La clubul național-țărănesc, mare frământare. D-ta îți dădusei demisia, dela șefie. Toate gazetele din Sărindar, pe pagini întregi și pe afișe spânzurate la toate chioșcurile, o anunțau. Intâmplător, în chiar acea după

Tristul sfârșit al d-rului Lupu

Da, da, domnule Mihalache, ăsta-i adevărul, adevărat. Așa cum este și celălalt al voturilor! Anume: d-ta ai impresia, că lăsându-te sprijinit de jidani, câștigi. Sigur, ai voturile lor. Dar nu te gândești la cele mai multe, ale Românilor, pe cari le pierzi? Nu bănuești oare, niciodată, ce-ar fi partidul național-țărănesc, cu d-ta în frunte, cu verva d-tale răscolitoare, cu mitul pe care îl reprezinți d dar pe creasta unei lupte na naliste intransigente?

Ca să înțelegi tristul destin care te așteaptă și pe d-ta, cu aceiaș fatalitate, cu care blestemul lui Dumnezeu urmărește nu numai pe Izrael, dar și pe orice ființă, orice lucru de care se atinge lepra judaică, privește, d-le Mihalache, soarta d-lui dr. Lupu! Să nu crezi că suntem nesimțitori și că nu ne ștergem de foarte multe ori o lacrimă, chiar când ne vedem obligați, pentru sufletul acestui neam dornic de o eliberare, să lovim cu vehemență în d. dr. Lupu. Nu e oare o tragedie, d-le Mihalache, ca un temperament de luptător inepuizabil, ca al d-rului Lupu, care ar fi putut să fie de imens folos nației, să se piardă totuși, să fie înmormântat politicește, definitiv, în chiar solul județului natal? Ce concluzie ai tras d-ta, din înfrângerea d-lui dr. Lupu la Fălciu, din voturile d-sale egale cu ale național-creștinilor, din ciocnirea celor două ideologii care se urăsc de moarte, ciocnire ce s'a încheiat cu scoaterea din luptă a d-lui dr. Lupu?

(Urmare în pagina II-a)

SPORT

Ripensia - Hungaria 2-0 (1-0)

Este un lucru cert. Astăzi footballul românesc a ajuns la un nivel ridicat și putem afirma fără pic de exagerare că de o diferență accentuată *de clasă între echipele noastre și cele ale țărilor consacrate pe acest tărâm nu poate fi vorba.*

Evident, Ripensia nu este o echipă „românească" așa cum am dori-o noi. Are totuși câțiva jucători români — Chiroiu, Lazăr, Sepi, Bindea, în matchul de astăzi, au fost oamenii cei mai buni ai învingătorilor, — îl mai are pe Deheleanu, pe Opran și pe alții cari într'un viitor apropiat ar putea să schimbe foarte mult din aspectul etnic al formației.

Dar să nu uităm,afară de Ripensia mai există un VENUS — echipă românească și campioană — mai avem un F. C. RAPID care, datorită desigur în bună parte și „sugestiilor" presei naționaliste (unele făcute chiar cu destulă ...vehemență va alinia în viitorul campionat nu mai puțin de opt români, apoi VICTORIA Cluj — egala Ujpest-ului — UNIREA TRICOLOR, (da, dar Unirea) cu toate, echipe capabile să facă figură mai mult decât onorabilă în compania oricăror formații străine de valoare necontestată.

Acum nu prea mulți ani în urmă echipele străine veneau aici în turnee de agrement și se distrau bătând la scoruri astronomice toți adversarii.

Astăzi Ujpest — una din revelațiile Cupei Europei Centrale — este dominat net de Venus și scapă ca prin minune dela înfrângere, după ce, nu cu mult înainte minorii Victoriei din Cluj îi făcuseră viață grea (2-2), un rezultat care nu se uită!) Leicester City pleacă învinsă de două ori iar Hungaria, echipa campioană a Ungariei înclină în fața Ripensiei, steagul unei supremații care acum nu mai este.

MATCHUL

a fost foarte frumos și dus în același tempo vioiu pe întreg parcursul celor 90 minute.

Punctele au fost realizate de Dobay (11 m) și Bindea, care a marcat dintr'un unghiu aproape imposibil.

Deși învinsă, Hungaria a dovedit o clasă incontestabilă și faptul că nu i-a reușit aproape nimic din ceeace a încercat în fața porții, nu-i poate scădea din meritele unui joc în care s'a comportat totuși admirabil.

Nu, Hungaria n'a jucat „slab" cum s'a grăbit să se pronunțe experții.

In schimb Ripensia a jucat foarte bine. Aici e deosebirea. Și explicația victoriei.

JUCATORII

s'au aliniat astfel:

HUNGARIA: *Szabo; Kalai, Biro; Sebeș, Turay, Dudas; Sas, Horwath, Csek, Kardos, Szabo III* (Titkos).

RIPENSIA: *Pavlovici; Chiroiu, Agner; Lazăr, Nagy, Gall; Bindea, Marcu, Sepi, Schwartz, Dobay.*

Dela învinși ne-au plăcut îndeosebi portarul (Szabo) extrema stângă din repriza II (Titkos) *Dudas* și *Csek.*

Dela învingători cei mai buni au fost: *Bindea, Chiroiu, Sepi, Lazăr* și *Pavlovici. Schwartz* a fost mai puțin fricos de cât de obiceiu. A creat situații bune. *Dobay* a arătat unele lucruri cari aminteau de timpurile când era în formă mare.

Matchul a fost condus de d. *Tică Iliescu*, un om care fluieră mult și care, la rândul lui e fluerat copios de public.

Chiar atunci când nu merită.

Anif

Azi în Splai

Venus-Hungaria

Astăzi arena campionilor găzduește matchul dintre echipele campioane ale României și Ungariei.

Venus întâlnește Hungaria într'un match în care cea mai mare imprudență ar fi să încerci un pronostic.

Ambele echipe pot pretinde victoria — dar cel care o va obține se va putea considera ca posesorul unei performanțe strălucite.

Credem că sarcina Venusului va fi mai grea decât a Ripensiei deoarece pe deoparte maghiarii și-au rezervat pentru astăzi „forțele" — ca Venus fiind partida cea mai oficială — și pe de altă parte dorind să se reabiliteze în urma eșecului de eri. Adversarii se vor alinia astfel:

HUNGARIA: Szabo; Kalai, Biro; Sebeș, Turay, Dudas; Sas, Horwarth, Csek, Kavdos, Szabo III (Titkos).

VENUS: Iordăchescu; Sfera, Albu; Bărbulescu, Feraru (Gain) Gorgorin; Ploeșteanu, Dan Gavrilescu, Bodola, Petea, Ene (Gruin). Conduce d. Ceaureanu.

VIFORUL DACIA-VENUS B

In match de deschidere echipa secundă a campionilor va întâlni vânjosul unsprezece al confratelui nostru d. prof. Virgil Popescu — echipa „Viforul Dacia"

Formația „negrilor" nu e alcătuită încă. Va suferi oarecari modificări.

Mișcarea LITERARA și artistică

Un scriitor cu barbă și ciubote priponit în Sărindar...

Ați priceput, desigur, că este vorba de Gala Galaction, pre numele lui adevărat Grigorie Pișculescu, scriitor, preot, profesor la Facultatea de teologhie din Chișinău, tălmăcitor al Sfintei Scripturi, bun cunoscător al limbilor clasice și colaborator credincios, fanatic chiar, al ziarelor roșii și... democrate.

Mărturisim sincer că am stat multă vreme la îndoială dacă trebuie să arătăm cititorilor noștri cine este în realitate acest scriitor cu ciubote lungi și barbă până la brâu.

Această ezitare era determinată nu de faptul că n'am fi avut ce scrie, bârfindu-l pe nedrept pe părintele Pișculescu, ci mai mult de convingerile ce ne călăuzesc în fiecare clipă, că săbiile pe cari le încrucișăm cu dușmanii Neamului, trebuiesc să rămână, ca și până acum, pavăză permanentă împotriva dihăniilor cu pisrui și zulufi la tâmple, nicidecum să le îndreptăm în pieptul propriilor noștri frați.

Și dacă mai ținem seamă că obiectul rândurilor de față face parte din tagma preoțească pentru care noi avem o deosebită considerație, e lesne de înțeles că nu fără durere am coborît în altarul acestor coloane, spre obștească știință, chipul unui slujitor al lui Iisus, rătăcit și demn de compătimit pentru inconștiența cu care profanează atât catehismul naționalismului, cât și nobila misiune a purtătorilor de patrafir.

Deoarece Gala Galaction — Grigorie Pișculescu este un profanator. Un profanator sinistru al tuturor aspirațiunilor românești. Facem abstracție, în cazul de față, de meritele literare ale acestui trist și desgustător personagiu, considerând că zorzoanele titlurilor, dăruite sau obținute prin muncă cinstită, cad atunci când cel care și le flutură sfidător, se dovedește a fi o lichea.

Am ezitat să scrim despre Gala Galaction și dintr'un considerent strict subiectiv. Nu puteam lovi cu pumnii indignării într'un om în jurul căruia adolescența noastră împletise beteală de admirație. Sufletul școlarului de acum câțiva ani, s'a împotrivit cu o dârzenie de piatră, ori de câte ori încercam să trezim la realitate pe autorul „ROXANEI".

„Auzisem vorbindu-se cu multă căldură de părintele Pișculescu. Se spunea că fiecare cuvânt al său este o evanghelie, fiecare îndemn o cărare de lumină. Citisem aproape tot ce publicase. Cei șaptesprezece ani câți număra vârsta noastră, doldora de visuri, așteptau nerăbdători să-l vadă în carne și oase pe Gala Galaction — Grigorie Pișculescu.

Afișe mari anunțau la răspântiile târgului provincial X că marele scriitor și orator va ține o conferință.

Cu cât se apropia ziua hotărîtă, cu atât ni se părea că se depărtează.

Fiindcă cine nu cunoaște integral pe Grigorie Pișculescu, se înșeală a crede că acest om mai prezintă încă vreo importanță pentru țara românească.

A vorbit atunci despre „Invierea lui Iisus Hristos". In urma atâtor argumente, expuse cu o pasiune de apostol, fiecare a rămas convins pentru totdeauna că Iisus a murit și a înviat într'adevăr, iar conferențiarul este un mare fiu al României.

Insă dacă mulți dintre noi, știam atunci pentruce ni-l luăm ca ideal în viață și în ale studiului, n'am putut pricepe în schimb decе Itic Grimvald, fotograful târgului, furându-i chipul lui Gala Galaction, l-a așezat, după o săptămână, gătit, în rame de 1 metru, la fereastra tarabei sale, pentru a spune fiecăruia, arătând poza cu barbă: Dija, ce um maaare... Pintru dici nu ne-am mundri, dacă est' al nustru?

Din nedumerirea în care ne aruncase jidanul, ne-a scos un pedagog inimos, care, pentru „a nu afla direcția", fiindcă nu avea voie, ne-a chemat deoparte, spunându-ne tainic că Grigorie Pișculescu este vândut jidanilor. Au trecut ani de atunci...

Școlarul entuziast, pășind pragul Universității, a îmbrăcat mantia românismului dârz și conștient pentru a se război cu fanarioții acestei țări, cu toți francmasonii și toate lichelele. Și spre surprinderea noastră, am zărit în tabăra dihăniilor și pe Gala Galaction la braț cu Mihail Sadoveanu, Grănberg, Finkelstein Cohn, Șirul, Grossman, etc.

Cu aceleași ciubote, cu aceiași barbă... Arma lui era condeiul. Acelaș condeiu încărcat cu otravă sufletului său din timpul războiului. Ziarele lui Blumenfeld răspândeau zilnic întunericul slovei pișculesciene. Pentru această trădare, Gala Galaction primea arginți grei, pe cari i-a disprețuit atât de mult, Iisus...

Arginți mânjiți de sânge românesc. Arginți făuriți de palmele crăpate ale țăranilor noștri.

Dar Gala Galaction nu are remuscări. Continuă cu nerușinare să primească arginți pentru vânzarea sufletului său. De pe muntele luminos al acestei „Porunci" îl vedem zilnic cum se sărută cu bursucii Sărindarului. Treaba lui.

Nouă însă, oridecâteori auzim an de Gala Galaction, au de Grigorie Pișculescu, ni-e scârbă...

Teodor Al. Munteanu

Biblioteca telekyană din Tg. Mureș nu va fi înstrăinată

Este cunoscut numele de care se bucură nu numai în Ardeal, dar și în intreaga Europă centrală. biblioteca telekyană dela Tg. Mureș.

Inființată de către contele Samoil Teleky la 1764 ea s'a îmbogățit, sub direcția supraveghere a întemeietorului, până la 1812, în așa măsură încât la moartea acestuia ea număra nu mai puțin de 40.000 opere tipărite între anii 1450—1812, nenumărate manuscrise, între cari și vestitele „Corvine" (cărți scrise cu mâna pentru biblioteca regelui Matei Corvin), câteva bibii pe pergament, precum și cronici și diarii (note zilnice) ale conților Apafy, Rakoczy, etc. etc.

Astfel stând lucrurile, biblioteca telekyană se situiază, din punctul de vedere al importanței cale culturale, pe același plan cu muzeul Bruckental dela Sibiu și cu biblioteca dela Alba-Iulia a contelui Bathanyi, instituții înființate în Ardeal cam la aceiași epocă.

Biblioteca telekyană are însă o mare valoare istorică și pentru noi românii. Incă se găsesc documente din care se pot cunoaște multe stări de lucruri și evenimente din viața românilor ardeleni, sub stăpânirea austro-maghiară. Cercetarea volumelor și scriptelor cuprinse acolo poate lumina o întunecată epocă din istoria românilor.

Biblioteca are, pe lângă acestea, o imensă valoare bănească.

Ispitit, se vede, tocmai de perspectiva creierii unui apreciabil venit contele Carol Teleky, desemnat curator testamentar, a încercat nu de mult să înstrăineze valorile istorice aflate în bibliotecă.

Prevăzând că va întâmpina greutăți, contele Carol Teleky a solicitat ministeruui cultelor valorificarea bibliotecii în așa fel, în cât să-i deschidă o portiță pentru desfacerea tuturor raritățiior pe care le cuprinde : statul român urma să cumpere toate operele cari interesau istoria Românilor, iar restul să fie vândute în străinătate.

Urma, să se înstrăineze, astfel, una din rarele bogății culturale ale Ardealului.

Datorită însă intervenției către cei în drept și a d-lui Aurel Filimon, directorul bibliotecii „Palatul Cultural", în care se arată că biblioteca telekyană este persoană juridică și că, prin urmare, curatorul testamentar nu o poate vinde, intențiile acestuia nu au mai putut fi puse în practică.

Ba, lucrurile ajungând la cunoștința celui mai de valoare membru al familiei, contele dr. Dominic Teleky, Carol Teleki a trebuit să renunțe la demnitatea de curator testamentar în favoarea fiului său.

Acesta fiind însă minor sarcina a trecut asupra unui consiliu de familie. Ca supraveghetor al bibiotecii a fost delegat de către ministerul cultelor d. Aurel Filimon. Tot d-sa mai are misiunea, ca bun cunoscător al chestiunii, să cerceteze dacă din bibliotecă au fost sau nu până acum, înstrăinate cărți sau manuscrise.

Cum însă înaintea d-sale nici moștenitorii legali, afară de Contele Carol Teleky nu au voit cu nici un preț să se descompleteze biblioteca, e mai mult ca sigur că ea a rămas intactă.

Dealtfel d. Filimon a și înaintat un raport de constatare la ministerul cultelor.

Vom căuta să-i cunoaștem, în scurt timp, cuprinsul pentru a vedea dacă nu cumva executorul testamentar și-a putut pune, în practică, măcar în parte intențiile.

Cor.

D-le Ion Mihalache, te așteptăm!

x

(Urmare din pag. I-a)

Noi nu dorim, nu putem să dorim, și lui Ion Mihalache acelaș trist sfârșit. Fiindcă Ion Mihalache a fost și mai poate fi o nădejde; fiindcă Ion Mihalache a fost și mai poate fi o flamură de luptă.

Dar se poate oare cineva opune legilor naturale? Poate cineva să lupte în contra neamului său și totuși să supraviețuiască prăbușirii lui; ori să nu se elimine, dacă stânca neamului e mai tare, decât furtuna care vrea s'o prăvale?

ERORI FATALE

D-ta, d-le Ion Mihalache, vrei să iei guvernarea țării, în numele voturilor. Nu discut cum au fost adunate aceste voturi, fiindcă nu-și are locul să înserăm acum, aci, svonul, uneori infamia, care circulă și de care d-ta personal, chiar dac'ar fi exactă, nu poți să fii decât străin. Nici faptul că uneltirea diabolică a d-lui Inculeț a făcut, ca în ultima vreme, alegeri să se facă numai în anumite județe, alese pe sprinceană, să nu fie naționaliste.

Trecem peste astea. Dar d-ta vrei să vezi în voi numai NUMARUL, nu și CALITATEA. Nu interesează oare de unde vin aceste voturi și ce se ascunde după ele? Nici ce urmăresc acela cari le-au dat și cari, în mare parte, sunt elemente alogene?

Poate să fie singur numărul, un criteriu de succesiune la guvern, mai ales că voturile obținute de d-ta nu întrec pe-ale liberalilor sau pe-acelea ale grupărilor naționaliste, la un loc?

Hotărît nu, d-le Mihalache! Eu n'aș dori nici pentru d-ta personal, să vii, în aceste condiții, la putere. Fiindcă de țară, de interesele ei, de anarhia străzii, care s'ar instaura, hotărît, mâine, e mai bine să nu mai vorbim.

D-ta poate îți închipui că pe noi nu ne doare să vedem prelungindu-se la infinit această guvernare liberală, de farsă, în care, trebuie să recunoaștem, singur primul ministru are un merit: înarmarea țării, creiarea, mai ales, a unei industrii naționale de armament. Chiar așa, cum unii dintre noi știm că s'a făcut. Guvernare liberală care reprezintă cea mai sinistră cârdășie cu jidanii, regisată în umbra fățarnicului naționalism liberal, de totdeauna.

Ce este azi vedem, însă. Ce-ar trebui să fie mâine, în ziua în care ghetto-urile, tari pe sprijinul pe care ți l-au dat, ar ieși provocator la drum, cu toată rezistenta d-tale, ne îngrozim d-le Mihalache. Ciocnirea spumegândă între două lumi, n'ar putea fi prea mult evitată. Ce-ar urma, e mai bine să dăm deoparte, ca un vis urât.

Trăim, din nou vremea capitulațiilor?

„Doctrina" *dictaturii votului universal, în state cari nu sunt și totalitar naționale, începe să se perime, d-le Ion Mihalache. La noi, te asigur, a pierdut ori ce valoare practică. Vom trăi și vom vedea!*

Mă miră, însă, de ce d-ta stărui în ea, când știi, pe deoparte, că nu mai e viabilă, când simți, mai ales, că nu e nici conformă cu sufletul d-tale. De ce-ți ții inima înlănțuită, de ce nu-i dai drumul să se miște pe linia ei naturală de simțire? Ce te oprește? Neîncrederea în biruință? Dar, d-le Mihalache, — fără să-ți fac elogii—uită-te și d-ta în tabăra de azi a mișcării naționaliste, în rândurile ei din ce în ce mai dârze, mai entuziaste și mai compacte! Vezi pe cineva care ar putea să poarte mai năvalnic decât d-ta, țărănimea, pe linia ei de luptă tradițională, națională și antisemită? Eu ți-am mărturisit-o încă de-acum un an : **ce-ai face d-ta într'o lună pentru această mare mișcare de simțire, nu fac, azi, alții într'un an.**

De ce, totuși, rămâi pe o „redută" falsă, într'o tranșee care inseamnă, sigur, pierzania d-tale? Crezi, oare, că nu se poate face și o democrație națională? Crezi că e cineva care să gândească altfel decât d-ta, că toate elementele de conducere ale țării, trebuie să fie recrutate din imensul și singurul ei rezervoriu de viață românească : țărănimea?

Atunci, ce e? Teama de ce-o să zică Europa? Dar două țări mari de pe continent sunt de multă vreme pe-acest drum. Se vor împotrivi celelalte? Nu cred. Si chiar, dacă ar vrea s'o facă! Ei și? Mai poate demnitatea României să îngăduie ofensa unei suzeranități, o nouă sublimă Poartă, venită azi din Occident? Și tocmai d-ta, luptătorul din tranșee, ai fi acela gata să i te'nchini?

Nu, d-le Mihalache! Se impune o revizuire, nu de conștiință, ci de tactică, din partea d-tale.

Partidul național-țărănesc nu poate să fie, hotărît, decât realitatea pe care i-o pretinde însuși numele său. Și partid ca țintă finală și Ion Mihalache ca trecut și ca nădejde a țărănimii, dacă nu vor să fie o fictiune, gata să se prăbușească în neant, trebue să intre pe făgașul drept al ideii naționale, care azi înseamnă, în primul rând, luptă în contra jidanilor. Luptă cu pieptul deschis, fără rezerve și fără reticențe.

La statul real țărănesc, pe care îl dorești d-ta, d-le Mihalache, nu se poate ajunge decât pe-o singură cale : pe drumul ideii naționale și al intransigenții antisemite. Țărănism înseamnă naționalism. Independență, bună stare economică țărănească înseamnă prăbușire jidănească. Ne găsim deci cu toții pe aceiaș linie. Numai o lipsă de curaj, ar putea s'o conteste.

Fără curajul de-a afirma o credință, nu se poate smulge însă o biruință. Deaceia noi facem apel la Ion Mihalache de azi, să se regăsească în luptătorul de curaj dela 1910, în bravul dela 1916-18. Pentru destinele luminoase la care acest neam are dreptul, pentru dezrobirea cea mare și cu un ceas mai devreme, a țărănimii, noi te chemăm, d-le Mihalache, pe această baricadă. Nu ca soldat ci ca stegar, așa cum îți dau dreptul virtuțile pe cari Dumnezeu le-a pus în d-ta.

Vino, dar, d-le Ion Mihalache! Noi te așteptăm cu dragoste, cu brațe calde, larg deschise, de frați și cu hotărîre dârză să mergem, cu Dumnezeu înainte, la biruința neamului românesc!

DR. ILIE RADULESCU

Aspecte, insigne, comentarii

„Fântâna cu pandur"

— volumul de poesie, pe care îl are sub tipar d. Radu Gyr, cuprinde patruzeci și cinci de balade cu domnițe și voevozi autentici (nu din Sărindar!).

Volumul apare în Septembrie la „Cartea Românească".

„Viori de lut"

— volumul de poeme al camaradului TEODOR AL. MUNTEANU, în care gravele acorduri ale unor toamne de pâclă și triști provinciale se împletesc cu o suavă poezie a pământului, va apare în a doua jumătate a lunii Septembrie.

Cartea apare în editura „BUCOVINA".

„Pentru o femeie"

— se intitulează romanul pe care d. Ionel Neamțu, primul redactor al „Acțiunii" sibiene l-a făcut să apară în editura „RAMURI" Craiova.

Deși o carte bună, cronicarii noștri literari nu s'au grăbit să o semnaleze.

„O tabără literară"

— articolul publicat de d. N. Iorga în „CUGET CLAR" demască pe toți cei cari, proclamând *„înfoiletonul și deasupra foiletoanelor autonomia literaturii, nu fac altceva decât o robesc (ei și nu adversarii lor) unor preocupații din domiciliul social și politic.*

Extragem două semnificative pasagii :

„Boala sufletească împotriva căreia luptăm — și nimic nu ne va face s'o părăsim, — boală care-și are provocatorii și inconștientele victime, pe lângă citeva ființe nenorocite care scriu așa fiindcă organismul lor nenorocit îi îndeamnă la asemenea manifestații „estetice", — începe a se defini neted în ce privește aceia cari au interes ca ea să continue.

„Foile din Sărindar reprezintante ale avintului acaparator evreiesc în România, prin legătura firească dintre Evreii rămași sufletește Evrei (eu cunosc însă și pe alții) și o falsă democrație cu tendințe internaționale, au nevoie pentru scopurile lor bine definite de influența unei anumite literaturi, căreia alți reprezintanți ai aceleași idei internaționale și așa zise democratice îi țin la îndemână, fie și supt cifra Regelui, cu dibăcie acaparată, toate avantagiile unei remuneratoare edituri".

„La noi în Bucovina"

— volumul de aleasă proză al d-lui OCTAV VOROBCHIEVICI se bucură, cu toată lipsa de reclamă, de un imens succes de librărie.

Lucru lesne de așteptat, la o carte bună.

„Blajul"

— revistă de a cărei apariție îngrijea, în orașul de pe malul Târnavelor, d. V. Stoica, și-a suspendat de aproape un an apariția.

Cum i se simte lipsa, riscăm întrebarea : când reapare „Blajul"?

Citim

— *la* „mica publicitate" *a unui mare cotidian :*

„Caut pisici de rasă, pentru prinderea șoarecilor. Adresați bul. Elisabeta, cinema „Darly".

Insfârșit, iată niște cinematografiști cari vor să transforme o guzgănărie în sală de spectacol!

Foiletonistul „Adevărului"

— Eugen Lovinescu a început să fie deochiat chiar între cușăr: între jidani. Căci iată ce scrie o „Gazetă" cușăr despre criticul închiriat pentru subsolul foii din Sărindar :

„CRITICII INTRE EI — aș spune — sunt cum câinii în hattă.

Cât despre d. Eugen Lovinescu, nu mai vorbesc. In ultima d-sale „Istorie"..., notele cari privesc pe d-nii Perpessicius, G. Călinescu, Vladimir Streinu, etc..., anulează atât de mult aportul critic al acestora, încât te întrebi : oare d. Eugen Lovinescu este singurul nostru literar „sans reproche"? Este o contradicție în activitatea critică, de zi de zi, a d-sale : între principiile generale estetice și critica aplicată faptelor literare, nu există o concordanță, teoria nu este urmată. Intervin subiectivisme, clanul, resentimentele...

Iată de ce d. Eugen Lovinescu a pierdut din prestigiul de odinioară, iar pe de altă parte cum se explică, violența portretului ce i l-a făcut (de asta tot acum aflăm, n. r.) d. G. Călinescu în „Viața Românească".

Compania Toneanu:

„Mătușica lui Don Juan"

A treia premieră a companiei TONEANU va avea loc Luni, 16 August, cu „MATUȘICA LUI DON JUAN".

Pentru ca tot publicul să petreacă, d. Constantin Toneanu, directorul acestei companii, a ales și pentru acest spectacol o comedie de cea mai bună calitate.

De altfel autorii acestei comedii: Weber, Henequine și Gorse, îi asigură succesul.

Din distribuție fac parte, în afară de bine cunoscutul și apreciatul comedian, d. Costică Toneanu, d-nele: Anca Balaban, Cecile Grigoriu, Leny Grigoriu, Jeny Ionescu etc., etc. și d-nii: I. Brună, I. Teodoru, I. Pella, Balaban, Handoca, etc. „M-lle Nitouche" se mai joacă numai două zile.

DE LA O ZI LA ALTA

TEATRU

CARABUȘ: Electro-Cărăbuș.

COMOEDIA : Om de încredere.

GRADINA MARCONI: Fustele dela minister.

GRADINA A. R. P. A.-COLOS. — Compania Toneanu: „M-lle Nitouche".

TEATRUL NOU, direcția Natalița Pavelescu) : „Raiul".

TEMPO: Apărarea are cuvântul.

CINEMA

CAPITOL : Fiul meu... d. ministru, jurnal și completare.

FEMINA: Stan și Bran Aventurieri

ROXI : Fiul meu... d. ministru, jurnal și completare.

A.R.P.A. Trecutul nu iartă și Contrabanda.

TRIANON : Un cântec, o fată și un sărut cu Martha Eggerth.

VOX: Chipuri uitate și Fugara.

FORUM : Eu și cumnata mea și Fata din Salem.

OMNIA : Acuzata și Piccadily Jym.

CITY : Cavalerii nopții și Viața parisiană.

MARCONI : Strengărița și Am fost Jack Mortamer.

MODEL : Distrugătorul și Escadrila infernului.

FRANKLIN: Închis pentru renovare.

COTROCENI : Voi fi a ta și Păcatul Stelei Parish.

UNIC: Boccacio și Acuzata.

DICHIU : O crimă pasională și Un bărbat original.

ORFEU: Shirley Temple în Suflete sbuciumate și Regina Junglei.

TRIUMF : Bestia umană și Sub teroarea delictului.

MILANO : Nopți pariziene și Escapada.

DOROBANȚI : Mister Floow și Prizoniera din junglă.

LIZEANU: Crinul din mocirlă și Marietta.

DOAMNEI (fost Manon): Echipagiul și Malec răpit de gangsteri.

PACHE : Adolescența și Insula groazei.

CENTRAL: Frontul invizibil și Miracolul mascat.

LILLI : O noapte d egroază și Broodway pe gaura cheii și revistă.

ILEANA (Cală și terasă Str. ... g Școala Bărbaților.

ȘIC : Un soț ideal și Stan și Bran aventurieri.

DORY : Ultimul păgân și Misterul din Cazino.

UNIC : Jeny și Femeia în frac.

DIANA : Băetana și Craiul pădurilor.

FLORIDA : Regina Elisabeta a Angliei și Casa misterioasă.

CARMEN SYLVA (Kisseleff): Metropolitan și Secretul lui Buda.

RADIO

DUMINICA 15 AUGUST

RADIO-BUCUREȘTI

RADIO-ROMANIA

7,30. Deschiderea emisiunii: Gimnastică ritmică. Radio-jurnal. Concert de dimineață (discuri).

8,30. Incheierea emisiunii.

9,55. Ora religioasă: I. Clopote; II. Serviciul religios transmis dela Sf. Patriarhie; III. Predică de pr. Partenie.

13. Ora. Culturale. Sport. Cota Dunării.

13,10. Concert de prânz. Orchestra Jean Marcu.

14,10. Radio-jurnal: Ora. Mersul vremii. Bursa. Știri interne și externe.

14,20. Continuarea concertului.

14,15. Ora veselă, de Ion Manu.

ORA SATULUI

15. Cunoștințe folositoare, de I. Gr. Oprișan.

15,15. Muzică populară românească. Taraful Ion Matache.

15,35. Valeriu Măgureanu: De vorbă cu sătenii.

15,55—16,20. Continuarea concertului.

19. Ora. Mersul vremii.

19,03. Concert de muzică distractivă și națională. Orchestra Costică Tandin (canto: P. Alexandru).

19,40. Răspunsuri tehnice.

19,50. Continuarea concertului.

UNIVERSITATEA RADIO

20,30. Cântecul ochilor, de Nello Manzatti (cu exemplificări P. Munteanu).

20,50. Al. Grozuța (canto): Cântece românești.

21.15. In ritm de dans. Jazzul Melody (canto: Mielu Constantinescu).

22,30. Radio-jurnal.

22,40. Rezultatele sportive, de Radu Vasilescu.

22,55. Muzică distractivă, filme, operete, dans și dansuri populare (discuri).

LUNI, 16 AUGUST

6,30. Deschiderea emisiunii. Gimnastică ritmică, Radio jurnal, Concert de dimineață (discuri).

7,30. Incheierea emisiunii.

13. Ora, Culturale, Sport, Cota Dunării.

13,10. Concert de prânz. Muzică distractivă (discuri).

14,10: Radio-jurnal, Ora, Mersul vremii. Bursa, Știri interne și externe.

14,25. Muzică variată (discuri).

15. Ultimele știri.

19. Ora, Mersul vremii.

19,30. Concert de după amiază. Orchestra Radio.

20,15. Prețul grâului, cheia de boltă a economiei românești, de profesor Gh. Tașcă.

20,35. Quartetul de balalaici „Baical", cond. de Boris Cernigov.

21,10. Elisabeth Schumann cântă: Două arii din „Regele păstor" și o arie din „Nunta lui Figaro" de Mozart (discuri).

21,20. Cărți și reviste.

RADIO-ROMANIA

21,30-22,30. Muzică românească și distractivă (discuri).

RADIO-BUCUREȘTI

21,30. Concert de pian, d-ra Irina Lăzărescu.

22,05. Gh. Marinescu (canto).

RADIO-ROMANIA și RADIO-BUCUREȘTI

22,30. Sport, Radio-jurnal.

22,45. Concert de noapte. Muzică de dans (discuri).

23,45. Jurnal pentru străinătate în limba franceză.

23,45. Ultimele știri.

CAPITOL ȘI ROXY

Fiu-meu d. ministru

Schimbări în organizațiile liberale

Ședința delegației permanente

Este probabil ca Marți după amiază, dacă nu intervine vre-un fapt extraordinar, să aibă loc ședința delegației permanente a partidului liberal, sub președinția d-lui Dinu Brătianu.

Chestiunile ce vor fi supuse desbaterilor și aprobărilor, sunt de o covârșitoare importanță.

MANIFEST ORI BROȘURA?

Astfel, în urma lămuririlor ce se vor da, delegația permanentă va aviza dacă e oportun să se întocmiască o dare de seamă, în amănunte, asupra realizărilor guvernului în patru ani, sau dacă nu e mai nimerit, pentru a nu provoca anumite irascibilități, să se redacteze un simplu manifest.

Chestiunea aceasta pare fără însemnătate. Dar ea trebue pusă la punct, deoarece partidul liberal are interesul, în preajma unor evenimente cari se conturează cu precisiune, să menajeze susceptibilitățile unora și să canalizeze nemulțumirile altora.

Adăogăm — și informația noastră o deținem din sfere liberale: d. Dinu Brătianu e de părere să nu se facă nici o „reclamă" partidului până în ziua când va trece în opoziție. Altfel, crede d-sa, vor fi bruscate lucrurile și vor fi distruse planurile la cari lucrează de multă vreme.

D. Tătărăscu din contră : argumentează eficacitatea unei broșuri, în care să fie trecute în revistă toate înfăptuirile guvernului, pentrucă în felul acesta s'ar pune capăt svonurilor calomnioase și versiunilor tendențioase.

Se crede că această neînțelegere va fi aplanată de delegația permanentă.

ȘEFIILE PROVINCIALE

In al doilea loc vor fi luate în discuție șefiile organizațiilor din Botoșani, Brăila, Dolj, Alba și Ilfov cari au prilejuit nemulțumiri și în rândurile partizanilor și în rândurile conducerii centrale.

După câte am putut afla se vor face următoarele schimbări:

D. DINU BRATIANU

La Botoșani, în locul d-lui Dinu Răutu, membru al grupului H, va fi numit d. Bebe Brătianu, cu însărcinarea să curețe terenul de bălării și să faciliteze revenirea în partid a tuturor celor cari au plecat fie din cauza fostului primar Ion Romanescu, fie din cauza prefectului.

La Brăila, unde se războiesc pentru șefie d-nii Leonte Moldoveanu, Radu Portocală și Demetrescu-Brăila, va prelua conducerea organizației d. Dinu Brătianu.

La Dolj lucrurile sunt mai simple: azi se ține congresul organizației, care va proclama președinte pe d. Em. Tătărescu. Așa că delegația permanentă va avea să ratifice doar, hotărîrile congresului.

La Ilfov nu va fi șef nici d. Niculescu-Dorobanțu nici d. Petre Ghiață. Pentru a curma disensiunile, d. Dinu Brătianu va trece la președinția organizației. Unii spun, că d. Petre Ghiață, va avea un loc de vice-președinte.

Situația s'a clarificat și la Alba. Congresul proclamă azi șef pe d. ministru Valer Pop și Marți delegația permanentă va ratifica această șefie.

Vimo

Politice

Comitetul și membrii circ. XIV a organizației național-creștine din culoarea de Negru s'au întrunit, Miercuri seara, la sediu, în str. Delea Nouă No. 15. Ședința s'a deschis cu formula: Prin Cuza-Goga la Izbândă!

Corul lăncierilor a intonat diferite cântece naționaliste.

Au vorbit, apoi, despre ideologia și programul partidului Național-Creștin d-nii vicepreședinți **D. N. Salvan** și **Șerban Andrei.**

*

Consiliul șefilor și vicepreședinților de circumscripții al organizației național-creștine din culoarea de Verde s'a întrunit, la sediul central din calea Griviței nr. 245, sub președinția d-lui av. Gh. Banu.

E posibilă reîntregirea partidului liberal?

Se întețesc svonurile despre o reintregire a partidului liberal. Unele ziare aduc chiar amănunte.

Pentru a cunoaște situația reală, reproducem un articol din „Mișcarea" oficios al georgiștilor. Articolul precizează raporturile dintre partidul d-lui Gh. Brătianu și partidul dela guvern. Așa că fiecare va putea să-și dea seama ce temeiu au svonurile.

Iată și articolul :

„Guvernul Tătărăscu, guvernul care a cârmuit țara tot timpul cu starea de asediu și cenzura, guvernul care a încurajat și ocrotit pe acei cari au jăcmănit visteria Statului, va pleca în curând dela cârmă.

„Fiecare om cu judecată și grijă pentru țară, este dator să-și pună întrebarea care să-i slujească pe viitor de învățământ: ce a făcut acest guvern ? Care îi sunt înfăptuirile de folos obștesc?

„E bine cu acest prilej să ne întoarcem gândul în anul 1933. Partidul astăzi încă la cârmă, colinda țara, dela un capăt la altul, ținea întruniri publice unde făgăduia toate câte îi trec unui mincinos prin minte.

„Spuneau atunci fruntașii partidului că vor îmbunătăți soarta țăranului, că vor ușura mijloacele de trai, că vor vârî la beci pe acei cari au furat banul muncit cu trudă.

„Au venit după aceia la guvern. Au uitat tot ce-au spus pe când se aflau în opoziție. Au avut însă o singură grijă : să se îmbogățească.

„Acum când sunt în preajma plecării, vor trebui să dea ochii cu poporul pe care l-au mințit. Afaceriștii guvernului au început să bată drumurile, să împartă bani și făgăduieli, așa cum au făcut și în trecut, ca să poată cuceri voturile în viitoarele alegeri generale.

„Vor înțelege de data aceasta, păcăliții de ieri, care le este datoria de mâine? Vor ști să folosească învățămintele dureroase pe care le-au tras în cei patru ani de apăsătoare guvernare a afacerismului și a lichelismului?

„Ar fi trist dacă, după toate câte a pătimit, poporul nu ar trage nici un învățământ".

E posibila, față de toate acestea, o împăcare a georgiștilor cu liberalii ?

Suntem liniștiți...

Național-țărăniștii au monopolizat nervositatea

Buimăciți că puterea se depărtează, vertiginos, de partidul cu pumnul strâns, scriitorii foilor din hrubele pușcăriașei Ana Pauker, băgue: „clarificarea situației politice a stârnit mare nervositate în lagărul dreptei".

Ni se atribue nouă, ceeace se petrece la național-țărăniști.

In adevăr, dece am fi, cum se pretinde, nervoși?

Noi nu am avut asigurări, ca d. dr. Lupu că la 8 August venim la guvern. Noi nu am așteptat, ca național-țărăniștii, deschiderea succesiunii la 8 August.

Ci noi am analizat faptele, neam informat precis și am spus, că liberalii nu pleacă acum, că o criză de regim nu-i de actualitate, că abia la primăvară, probabil, se va pune problema unui nou guvern și că acel guvern nu va putea fi decât unul format din rândurile mișcărilor naționaliste.

Atunci?

De ce să fim nervoși?

Nervositatea, azi, e specifică partidului național-țărănesc. A monopolizat-o. Și i-o lăsăm!

21 de ani dela intrarea noastră în războiul cel mare

Se împlinesc 21 ani de când am intrat în hora morții, care începuse cu doi ani mai înainte.

De prin 1914 însă fantoma morții se apropiase de fruntarille noastre. Erau imperecheri de idealuri în această sinistră horă, ce încingea cu văpaia ei bătrâna Europă. Idealuri economice, expansiuni comerciale, svârcoliri în lupta pentru viață, faimosul „struggle for life" al economiei politice, care frământau Anglia și Germania. Idealuri istorice legate de pământuri visate : Alsacia și Lorena răpite Franței, cereau să fie redate Patriei mume, Serbia visa gloria dalmatină și valurile Adriaticei; Cehoslovacia și Polonia își clătinau lanțurile robiilor lor seculare; România își visa hotarele moșilor și strămoșilor, așa cum le-a rostuit Dumnezeu pe harta lumii, între ape mari și cu coroană aurie de munți, ce sărută cerul. Erau umbrele străbunilor ce strigau răzbunare. Era, mai cu seamă, fărădelegea săvârșită la Turda, unde un voevod neîntrecut în vitejie a fost răpus mișelește pentrucă a cucerit întreita coroană.

VISUL NEAMULUI LEGAT DE SOARTA

Marele Rege Ferdinand, sfințit prin jertfa Sa scumpă, nobila Regină Maria, ctitorii României Mari de astăzi au răspuns visului neamului.

Străluciții bărbați de stat ca Ionel Brătianu, Nicu Filipescu, Take Ionescu, Barbu Delavrancea și apostolul neamului Nicolae Iorga au învins țăria bătrânului Rege care prețuia cuvântul scris mult. Și am pornit în cumplita vijelie, așa cum sta scris în cartea vietii noastre, nepregătiți pentru luptă, dar pregătiți pentru mucenicie.

14 AUGUST 1916

Și-am pornit pe drumul greu al Idealului cu crucea în spinare. Oricât s'au încercat jidanii Rozelius, Günther, Hennenvogel ori Iwersen să ne abată dela calea spinoasă, dar fericită, spre acea a trădării instinctului național, n'au reușit. Nici ungurii n'au reușit să ne înșele cu „faimoasa Confederație dunăreană". Pregătiți moralmente admirabil, cu lipsuri enorme într'un material vechiu și criticabil, fără haine, hrană și medicamente, am pornit spre hora morții, atunci când Germania se gătea să spargă cetatea Verdun.

14 August 1916 este ziua sublimului sacrificiu românesc. Zi în care se hotăra sau viața noastră demnă de popor conștient sau ștergerea de pe hartă a unui neam laș.

VAPAIA SE INCINGE MAI TARE

Regimentele trec în goană munții. Razele soarelui roșu le încunună frunțile. Sângele va curge. Mormintele se vor deschide, căci Invierea cere moarte.

Satele și orașele se închină vitejiei noastre, Ardealul cade fulgerător... Ungurii fug îngroziți spre Pesta, ce tremura... Și generalii șțabi, aiuriți de țăria sufletului românesc, intră în panică și nu știu cum să oprească formidabila invazie. Insuș Ludendorf în ale sale : „Kriegserrinerungen" spune că „Dacă Românii ar fi continuat marșul lor de înaintare nu numai că ar fi înconjurat toată armata ungurească, dar ar fi tăiat drumul spre inima Ungariei și legăturile cu peninsula Balcanică ar fi fost distruse, ceeace însemna de mult înfrângerea noastră".

Și lumea cântă, joacă, lăcrămează de bucurie. Marele Viteaz, Regele Ferdinand dă o proclamație, ești din eroicul Său suflet. Iat-o:

ROMANI !

„Războiul care de doi ani a încins tot mai strâns hotarele noastre a sdruncinat adânc vechiul așezământ al Europei și a înverdecat că pentru viitor numai TEMEIUL NAȚIONAL poate asigura viața pașnică a popoarelor. Pentru neamul nostru el a adus ziua așteptată de veacuri de conștiința națională, ziua Unirii lui. După vremuri îndelungate de nenorociri și de grele încercări, înaintașii noștri au reușit să întemeieze Statul Român prin Unirea Principatelor, prin Războiul Independenții, prin munca lor neobosită pentru Renașterea Națională.

Astăzi ne este dat nouă să întregim opera lor întregind pentru totdeauna ceiace Mihai Viteazul a înfăptuit numai pentru o clipă: Unirea Românilor de pe cele două părți ale Carpaților. De voi atârnă astăzi să-i scăpăm de sub stăpânirea străină pe frații noștri de peste munți și din plaiurile Bucovinei, unde Ștefan cel Mare doarme somnul de veci.

In voi, în virtuțile, în vitejia voastră stă putința de a le reda dreptul ca într'o Românie întregită și liberă, dela Tisa până la Mare, să propășească în pace potrivit datinelor și aspirațiunilor gintei noastre.

ROMANI !

Insuflețiți de datoria sfântă ce ni se impune, hotărîți să înfruntăm cu bărbăție toate jertfele legate de un crâncen război, pornim la luptă cu avântul puternic al unui popor care are credința neclintită în menirea lui.

Ne vor răsplăti roadele glorioase ale izbândei.

Cu Dumnezeu înainte !

FERDINAND

SUFLETUL INVINGE IN TOTDEAUNA

Și suferințele s'au curmat. După mișelia rusească, vine gloria.... Turtucaia și Dobrogea ne-au adus Mărăști și Mărășești. Slava veche a neamului învăză! Ecaterina Teodoroiu... Eremia Grigorescu. Se așează o temelie României de astăzi.

Pacea rușinoasă din 1918 este urmată de revoltuiile din țările dușmane. Dușmanii cad unul câte unul. Basarabia... Bucovina... Ardealul vin la Patria Mumă !

Și Turtucaia aduce la picioarele României, Budapesta comunizată. Ungaria stăpânită de jidanul *Bela Kohen* este potolită de noi. Dușmanului care ne-a dat gloanțe, îi dăm pâine caldă.

PACEA...

Ne-a zâmbit Soarele. Am plâns și am sângerat. Am învins și am câștigat prin jertfa noastră și numai a noastră.

Am înfipt steagul tricolor pe culmea victoriei românești. Am meritat cu prisosință această victorie.

14 AUGUST 1937

Să-l comemorăm fără sgomotul deșertăciunii, cu adâncă evlavie. Mai multă iubire pentru Neam, pentru cei ce s'au dat morții cu suflet senin și conștient și pentru cei ce trebuie să se bucure de roadele jertfei de-acum 21 ani.

Astăzi când aruncăm în valurile mării înșelătoare și veșnic nestatornică, o coroană de flori curate, să ne gândim pios la scumpii noștri morți, ce-au visat o altă Românie pentru care s'au jertfit ei.

Pentru Românii noștri aflați în cimitirele de peste hotare, în țară, în nisipurile Dunării ori, undeva, pe vreun țărm singuratic, fără cruce, să ne picure ochii o lacrimă caldă în semn de omagiu, iar valurile apelor românești și freamătul codrilor să le cânte simfonia eroică.

I. D. Dimitriu

Români, apărați Casa lui Hrist

Nu lăsați ca Biserica noastră să se năruie sub loviturile francmasonilor și jidanilor ! Gândiți-vă: fără o Biserică tare nu suntem departe de anarhia din Spania

Publicăm, în continuare, sumele ce ne-au venit dela bunii creștini, în această a cincea zi de subscripție, pe lista pe care am deschis-o, din inițiativa d-lui prof. Iorga, pentru apărarea altarelor creștine.

Așa cum am spus, toate sumele ce se vor subscrie de țară, se vor strânge într'un „FOND NAȚIONAL PENTRU APARAREA BISERICII STRABUNE", la dispoziția marelui nostru Nicolae Iorga, care, împreună cu I. P. S. Patriarh, va avea să hotărască destinația ce i se va da.

Subscripția se deschide pentru a se reface clădirea și pictura sfintei biserici Udrican, asfixiată de intoleranța ghetto-ului Văcărești din Capitală. Subscripțiile, însă, în acest fond de apărare creștină se vor permanentiza, chiar după acoperirea cheltuelilor cerute de refacerea Bisericii Udrican, ele urmând să aline durerile tuturor lăcașurilor strămbunei noastre credințe, mai ales a acelora cari au o însemnătate istorică.

In fața unui stat care împinge indiferența lui față de Biserică și de slujitorii ei, până la inconștiență, un neam care vrea să trăiască în legile în care s'a născut, o nație care nu vrea să ajungă în soarta de plâns a Spaniei, este datoare să se mobilizeze și să rupă din sărăcia ei, pentru a da strălucire credinței.

Așteptăm, cu sufletul plin de nădejde, dania Țării.

Soldul zilei (a IV-a).

precedente	**25.800 Lei**
Elena Timotii, Loco	*100*
D-ra Oltea și d-na Maria Slătineanu	*200*
D-na A. Nanu, Loco	*1.000*
Lt.-col. Bușilă, Loco	*200*
Ing. N. Mateescu, Ploești	*200*
Lucia și Comandor Negru, Loco	*200*
C. E. Gabrielescu, Loco	*500*
D-na Ecaterina Munteanu, Galați	*100*
Antenogen Gătej, Cernăuți	*200*
Burlă Vasile, Covasna	*40*
Octav Dobreanu, Iași	*50*
Gh. C. Turcu, Tutova	*100*
Total (ziua 5-a)	**Lei 28.690**

O SITUAȚIE DEZASTRUOASA

D. prof. Const. Gabrielescu ne trimite următoarele rânduri :

Iubite d-le dr. Rădulescu,

In urma apelului lansat de d. profesor N. Iorga, pentru restaurarea Sf. Biserici Udricani, — mă grăbesc a expedia din Pucioasa, unde mă găsesc, — prin mandat poștal — modesta sumă de lei 500.

Regret din suflet că nu pot contribui cu o sumă mai importantă, căci este dureroasă constatarea înregistrată.

Dacă Sf. Biserică Udricani ar fi fost singură, în această situație, ar fi fost trist și dureros. Dar când în aceiași situație se află multe alte biserici ca Sf. Nicolae, Brad, Sf. Apostoli, etc., etc., situația este mai mult decât dureroasă, este dezastruoasă. Și dacă bunii creștini nu se vor uni, cât mai repede, pentru desrobirea orașelor de sub stăpânirea și robia jidovilor și a jidoviților, este sigur că vom pieri.

Vă felicit pentru inițiativa luată și sper că cel puțin de astă dată, bunii români se vor trezi.

Primiți, vă rog, admirația mea pentru lupta dârză ce o duceți și o prietenească strângere de mână.

C-tin E. Gabrielescu

Profesor ing.,

ROMANII

Voi cu inima creștină :
De pe ochii voștri rupeți
Pânza'ntinsă de dușmani,
Nici un ac dela jidani !

„Iudaica"

D. profesor N. Iorga continuă articolele cu titlul de mai sus. Iată-l pe cel publicat ieri, în „Neamul Românesc":

„Acesta e primul argument. I-am văzut valoarea: e pe atâta de absurd și de ridicul, pe cât e de îndrăznet. Cu mai mulți sau mai puțini locuitori pe chilometru, o societate, o țară, un Stat e produsul istoric și organic al unei desvoltări omenești de caracter național, care poate fi atacată, învinsă, distrusă prin luptă, dar căreia nu i se poate cere să părăsească tot ce are, să renunțe la tot ce e în stare, pentru ca pământul ce locuiește să aibă atâtea vietăți cu cap de om pe întinderea unui chilometru pătrat.

„Cum am văzut, a unui chilometru pătrat la țară.

„Pe când ce ne interesează e câți oameni, de altă rasă, de altă religie, cu neputință de a fi transformați sau măcar conduși, se află alurea : în cuprinsul așezărilor urbane.

„Acolo, mai e o lipsă la chilometru, azi ? *Și, dacă mi se va spune că odată era — și vom veni mâine la acest argument —, vom dovedi că era* o societate complectă, cu toate clasele sale, perfect capabilă de a-și îndeplini prin sine toate rosturile.

„Ingrămădirea de ghetto din tot ce este mai sus de un anume paralel pe care nu l-a trecut încă invazia, îmbâcsirea ca în China cu elemente de mizerie — și barbarie, care n'au a face cu Evreul civilizat din Apus, — n'au a face, adesea, nici ca rasă, aceasta, pentru gânditorii cu chilometri, ar putea impune altă soluție: descongestionarea și, cum ea nu se poate face la țară, emigrarea de bună voie, condusă de șefii înșiși ai națiunii".

Cine să fie „șeful ?"

Știrea morții lui Sever Bocu a provocat la clubul țărănist din Timișoara un scandal enorm, urmat de bătae.

TIMIȘOARA. — Organizația național-țărănistă din Timișoara a trecut prin momente tragi-comice.

Presa minoritară din localitate, reluând după o agenție și unele ziare din Capitală vestea morții lui Sever Bocu, a publicat-o ca fapt precis. Pentru o singură zi, s'au dat uitării polițele falsificate, banii însușiți dela „Tribuna", contrabandele de covoare, devalorizarea fondurilor serbărilor dela Alba Iulia și a Directoratului, sinuciderea prefectului Boleanțu, furtul dosarelor gestiunii prefecturii, etc., etc.

Și Sever Bocu a apărut în coloanele ziarelor minoritare ,alb și imaculat, ca un înger, luptător viteaz și aproape cumsecade, și mai presus de toate, un mare „democrat" care a înțeles „suferințele" minoritarilor.

Cei mai buimăciți au fost totuși partizanii.

S'au dat telegrame pe la Lipova și Călimănești, unde bănuiau că se află „șeful", dar nimeni nu știa unde-i, așa că în jurul morții lui plutea o atmosferă de mister.

Ceata țărănistă s'a întrunit la club pentru a da ultimele onoruri celui dispărut.

Și nu atât pentru onoruri, cât pentru a soluționa problema succesiunii la șefia organizației, care a devenit subit actuală.

Era acolo aproape întreaga delegație permanentă, notabilități și popor, bătăuși și angajații dela „Vestul", înarmați cu ciomege și cuțite, așa cum se cuvine unei adunări țărăniste.

După ce s'au exprimat părerile de rău pentru defunct, s'a procedat la alegerea „provizorie" a unui șef care să-și asume sarcina grea a conducerii. Dar fiindcă „provizoratele" uneori se permanentizează, alegerea „provizorie" dela clubul țărănist din Timișoara s'a lichidat cu un scandal enorm și cu vre-o câteva capete sparte.

Ramura lupistă, sprijinită fiind și de jidanii din partid, susținea alegerea d-lui dr. Venetu, conte de Gaterburg, iar restul organizației pe d. Leucuția, care însă nu se află în localitate. Discuțiunile în jurul acestei teme au degenerat atât de mult, încât s'a încins o păruială în toată legea. Partizanii d-lui Leucuția au părăsit clubul, cu hotărîrea de a trece la Vaidiști, în cazul când va fi ales președinte d. Venetu.

Cum s'a soluționat problema succesiunii la șefia organizației național-țărăniste din Timișoara, nu se știe precis, ne având încă posibilitatea de a ne informa asupra celor petrecute după izbucnirea scandalului. Ceeace am aflat a doua zi, a fost telegrama lui Sever Bocu, prin care își anunța „prietenii" că-i în viață și-i merge bine, de par'că ar fi... la Directoratul ministerial.

O nouă revizuire a mutilaților de război

Societatea „Gloriile Neamului" a invalizilor grade inferioare, aduce pe această cale la cunoștința membrilor săi, invalizi, orbi clasați cu un procentaj de 10%, orbi de ambii ochi:

Că în urma demersurilor făcute și de noi pe lângă forurile competinte și cei în drept au aprobat ca toți acești mari invalizi să fie din nou revizuiți pentruca pe baza drepturilor ce au să fie declarați ca mari mutilați de războiu.

Deci în interesul lor fiind le punem în vedere și facem apel la cei cu vedere de a le aduce la cunoștință tuturor acestor orbi invalizi de război că cu începere dela 1 Septembrie a. c. sunt chemați înaintea comisiunilor de revizuire, la Institutul medico-militar din str. Institutului, lângă gara de Nord, prin b-dul Dinicu Golescu.

Activitatea național-creștinilor din Brăila

Brăila 14.—D. inginer Const. Filipescu, președintele organizației național-creștine din Brăila, înapoindu-se din străinătate, a luat contact cu comitetul județean al organizației, pe care convocându-l la sediul partidului din Brăila, str. Regală No. 14, a discutat toate chestiunile ce privesc bunul mers al organizației. De cele hotărâte s'a încheiat un procesverbal ce se va publica în urma aprobării forurilor superioare.

In zilele următoare, d-sa, însoțit de un mare număr de membri din comitetul județean, a vizitat peste 25 localități din județ, punând la punct organizațiile comunale, explicând și desvoltând programul partidului și dând instrucții și învățături asupra modului cum trebue dusă lupta pentru izbânda idealului național-creștin, față de care domnește o mare însuflețire în toate păturile sociale și politice.

De peste hotare

Tratatul secret hispano-sovietic

„Gazette de Lausanne" a publicat, în numărul său dela 4 August, un document senzațional. Este vorba de tratatul secret hispano-sovietic, încheiat pe când **Largo Caballero** era primministru al guvernului dela Valencia, iar **Mozes Rosemberg** era ambasadorul Rusiei Sovietice la Valencia.

După acest tratat secret, guvernul sovietic se obligă să furnizeze guvernului dela Valencia, arme, muniții, avioane, tankuri, esențe și produse chimice. El se obligă, deasemeni, să creeze brigăzi internaționale pentru a lupta în Spania și să pună la dispoziția comuniștilor din străinătate, cari vor să lupte în Spania, tot armamentul necesar.

Guvernul din Valencia, în schimb, se obligă să remită imediat guvernului sovietic 500 milioane pesetas, provenind din rezervele Băncii Spaniei.

Deasemeni, în acest tratat sunt precizate în amănunt modalitățile de executare.

Astfel, Moscova a numit în calitate de agenți internaționali însărcinați cu cumpărarea armelor, pe Adler, Fuchs, Zybrosky, Merkas, Kotijs și Wall. Comenzile au fost făcute în numele Rusiei. Cele 500 de milioane pesetas au fost vărsate în cont curent la Paris pe numele lui Largo Caballero, Azana și Jimenez Asua. In acest fel 75% din sumă a fost dată personal lui Mozes Rosemberg, prin intermediul acestor trei persoane, iar restul a fost trimis dela Valencia la Moscova, în lingouri de aur.

Insă suma de 500 milioane pesetas n'a fost suficientă pentru a se plăti furniturile din Rusia. In consecință s'a recurs la colecte.

Organizațiile afiliate Kominternului, ca „Ajutorul roșu internațional", „Amicii Sovietelor" și „Amicii Spaniei Republicane" au chetat, finanțând astfel comanda de armament a Spaniei comuniste, făcută la Moscova.

Până la sfârșitul anului 1936, colectele au dat următoarele rezultate : In America de Nord și în Canada, 4.148.000 dolari; în Franța, 16 milioane franci ; în Suedia, 4 milioane coroane ; în Belgia, 1.700.000 franci; în Norvegia, 1.500.000 coroane ; în Australia, 11.000 lire; în Anglia, 70.000 lire. Deasemeni, o astfel de chetă s'a făcut și în Rusia Sovietică, însă muncitorii au subscris atât de puțin, încât a trebuit să intervină guvernul pentru ca subscripția să fie mai mare.

Din aceste date, cari sunt în tratatul secret hispano-sovietic, reiese în mod clar că Rusia Sovietică a vrut să deslănțuiască revoluția din Spania, dar totodată a vrut să fie și plătită.

Acest document senzațional ne permite să tragem concluzia că U. R. S. S. este un beligerant în războiul din Spania, iar guvernul dela Valencia nu reprezintă decât o filială a Internaționalei a 3-a.

CA IN U.R.S.S...

In Spania comunistă au fost create tribunale speciale de spionaj. Acțiunea lor este la fel ca a acelora din Rusia Sovietică. Pentru moment scopul și metodele lor sunt aceleași.

Ziarul „A. B. C." din Madrid publică în ediția sa dela 7 August, o telegramă din Valencia care ne informează de constituirea lor și anunță că își încep activitatea printr'un proces monstru ce cuprinde 121 inculpați.

Spania comunistă urmează, astfel, exemplul Moscovei...

CRIMELE COMUNIȘTILOR FRANCEZI

Vacanța, departe de a calma pasiunile revoluționare, din Franța, pare, dimpotrivă, că a dus violența la paroxism. De câtva timp, citim, în mod regulat, în ziarele franceze de dreapta, crimele premeditate și în mod sălbatic executate de către comuniști.

La 14 Iulie, la Marsilia, un agent al deputatului comunist Billoux, a ucis cu două focuri de armă pe naționalistul Bevercegut, care în dimineața acelei zile purta, la o manifestație a partidului popular francez, steagul tricolor.

La 19 Iulie, la Chalon, un membru al partidului social francez, Fortin, moare în urma rănilor primite dela o bandă comunistă.

In aceiași zi, la Bourges, o fetiță de 10 ani, al cărei tată este un bine cunoscut naționalist din oraș, este în mod barbar schingiuită de către comuniști, în stradă.

La 20 Iulie, la Hazebrouck, trei membri ai partidului social-francez, sunt prinși și schingiuiți de către comuniști. Unuia i-a fost ruptă o ureche, altuia i-a fost spart capul și celui'alt i-a fost ruptă șira spinării. Identificat unul dintre agresorii comuniști, n'a fost arestat!

La 22 Iulie, la Lyon, 5 membri ai partidului popular francez sunt atacați de către comuniști în momentul când ieșeau dela o întrunire.

In aceeas zi, la Doullens, a fost oprită de către comuniști o trăsură în care era un grup de membri ai partidului social francez. Au fost cinci răniți.

La 24 Iulie, aproape de Lille, Lefrance, membru al partidului social francez, este ucis cu șase gloanțe de către comunistul Thibault.

st. i.

Municipiul nu poate percepe
taxe în comunele suburbane

Taxele asupra curentului uzinelor din suburbane nu pot fi încasate de Municipiu

Prin regulamentul financiar al primăriei Capitalei şi art. 189 din legea administrativă primăria este autorizată să perceapă 50 bani de *fiecare kilovat produs şi utilizat pe teritoriul său.*

Orice uzină sau întreprindere aflată în raza Municipiului plăteşte această taxă pentru curentul uzinelor proprii. U. C. B-ul a extins perceperea acestei taxe şi uzinelor aflate pe teritoriul suburbanelor.

Aceste uzine şi întreprinderi s'au adresat justiţiei, cerând scutirea de această taxă, întrucât, după legea administrativă, comunele suburbane, deşi tutelate de Municipiu, *formează, totuşi, entităţi administrative autonome şi deci singure in drept să-şi încaseze taxele pe teritoriul delimitat ce le aparţine.*

Municipiul n'ar avea deci dreptul să perceapă nici taxele pentru energia electrică ce nu s'ar produce pe teritoriul său şi de altfel nici suburbanele pentru că legea vorbeşte numai de municipii şi oraşe, nu şi de suburbane.

După calculele făcute, admiţându-se punctul de vedere al uzinelor din suburbane, municipiul Bucureşti va pierde câteva milioane anual.

Restabilirea ordinei şi disciplinei la căile ferate

Activitatea suspectă a unor conducători de asociaţii ceferiste — Numeroase pedepse disciplinare — Agitaţiile comuniste vor fi desfiinţate — Dar jidanii ?

Incă înainte de aşezarea d-lui general Mihail Ionescu în fruntea administraţiei căilor ferate, în urma constatărilor noastre şi examinând comunicările ce ni s'au făcut, — am arătat că la căile ferate se petrec unele lucruri neliniştitoare din cauza exploatării de către o mână de agitatori de profesie a unor nemulţumiri privitoare la erarhizare, salarizare. Intr'un cuvânt, nemulţumiri pentru modul cum s'a rezolvat problema reincadrării.

Congresul delegaţilor asociaţiilor făcând parte din „Federaţia C. F. R.", condusă de d-nii Romulus Georoceanu, *fost vice-preşedinte al Senatului în guvernarea ţărănistă şi* Carcali, *subdirectorul contenciosului C. F. R., — ne-a sporit îngrijorarea prin manifestaţiile ce s'au produs în public.*

La un moment dat, cu toată sforţarea d-lui Carcali *de a salva aparenţile, congresul s'a transformat într'o demonstraţie deadreptul comunistă.*

Agitatorii comunişti — bine cunoscuţi — se aflau în sală conducând manifestaţiile.

DESCOPERIREA UNEI ACTIVITAŢI CLANDESTINE

D. general Mihail Ionescu, odată instalat a cerut referinţe asupra activităţii tuturor celor peste 20 asociaţii profesionale c. f. r., supunând aceste societăţi unei supravegheri serioase fără să se preocupe de starea socială a celor puşi sub supraveghere.

La un moment dat preşedintele consiliului de administraţie c. f. r. a fost pus în posesiunea unor dovezi privitoare la activitatea clandestină suspectă a unora din fruntaşii Federaţiei.

In interesul cercetărilor ce se fac de către organele în drept ,nu vom da azi nici nume, nici amănunte.

SANCŢIUNI SEVERE

Ceiace putem, însă, afirma e că rezultatul cercetărilor de până acum au arătat necesitatea luării unor sancţiuni şi a unor măsuri pentru menţinerea spiritului de disciplină în rândurile personalului de toate categoriile.

O mişcare se va face în conducerea unor servicii şi se vor lua măsuri pentru normalizarea situaţiei pe linie.

Dacă cercetările ce se fac vor cere, se vor aplica sancţiuni chiar împotriva unor funcţionari superiori.

ACTE DE SABOTAJ SAU TENTATIVE BANDITEŞTI

După câte suntem informaţi, cercetările cuprind şi numeroasele încercări de atentate criminale săvârşite în cursul verii în diferite puncte ale reţelei căilor ferate pentru a se vedea dacă e vorba de acte de sabotaj organizat — ceiace ar fi destul de grav — sau numai de isprăvile unor bandiţi porniţi să provoace catastrofe de cale ferată pentru a putea jefui călătorii, bagajele şi transporturile de mărfuri.

MINORITARII

Paralel cu aceste cercetări — asupra cărora, repetăm, nu putem da nici precizări, nici amănunte, — la direcţiunea generală c.fr. se lucrează la o revizuire a activităţii întregului personal şi cu deosebire a celui minoritar, care deşi trecut în cetăţenia română, a dat dovadă, în bună parte, că nu înţelege încă să se integreze în statul nostru naţional.

Nu ne îndoim că se va ezita să se revizuiască şi situaţia jidanilor şi jidancelor pripăşite cu duimul mai în toate serviciile căilor ferate în vreme ce sute de titraţi români crapă de foame.

Dinu Dumbravă

Măsuri în contra evaziunilor
la legea timbrului

In urma verificărilor făcute de către organele de inspecţie ale ministerului de finanţe la oficiile cărţilor funduare, s'a constatat, mai cu seamă în Ardeal, că sunt foarte frecvente contractele de vânzare-cumpărare, prin care minoritarii, cari sunt încă sub puterea familiară, cumpără averi mobiliare sau imobiliare.

Cum aceşti minori au încă părinţi în viaţă şi nemoştenind nici o avere dela rude, apoi neprimind nici o donaţie este evident, că părinţii minorului plătesc din averea lor personală preţul de cumpărare al imobilului sau bunurile mobiliare respective, trecând imobilul direct pe numele minorului.

In aceste cazuri, este evident, că părinţii minorului îi donează o avere care scapă dela taxarea prevăzută în art. 17 § 1 legea timbrului şi nici după decesul părinţilor nu pot fi taxate astfel de averi donate şi astfel moştenitorii eludează şi drepturile fiscului stabilite de art. 17 § 5 legea timbrului.

Astfel fiind ministerul finanţelor a dispus, ca ori de câte ori se vor prezenta spre taxare asemenea acte, să se prezinte dovezi emanate dela organele fiscale de control, precum şi dela secţiile tutelare competinte, doveditoare că minorul a ajuns în posesia acelei sume pe calc de moştenire sau donaţie, cu care a procedat apoi la cumpărarea bunurilor mobile sau imobile.

Din moment ce face dovada în acest sens, urmează ca la acea vânzare să se perceapă impozitul de timbru respectiv.

Dacă însă minorul, reprezentat prin tatăl său legitim sau mama sa ca tutoră, nu poate justifica proveniența sumei, în acest caz apare darul manual, minorul primind suma dela părinţii săi şi în acest caz se datorează şi impozitul de timbru pentru vânzare, prevăzut de art. 15 § 8 şi cel prevăzut de art. 17 § 1.

Ce secţii dela contingentare nu mai eliberează
autorizaţii de import

Direcţiunea reglementării comerţului exterior, a adus la cunoştinţă direcţiei vămilor că, în conformitate cu jurnalul consiliului de miniştri nr. 1795 din 7 Iulie 1937, secţiile B, E, G. şi L, din această direcţiune, nu vor mai elibera autorizaţii de import, ci vor acorda numai viza pe cererea de import a solicitatorului.

Viza se aplică de către secţiile mai sus menţionate pe formularul alb şi pe cel albastru al cererii (formularul alb se înapoiază solicitatorului şi cel albastru se trimite vămii.

In consecinţă, faţă cu această comunicare şi faţă de dispoziţiile amintitului jurnal, ministerul finanţelor a dispus să se permită vămuirea mărfurilor, pentru care secţiile B, E, G şi L din direcţiunea reglementării comerţului exterior au acordat viza necesară pe cererea de import a solicitatorului, fără a mai pretinde la importul mărfurilor în cauză autorizaţii de import propriu zise.

Un comunicat al ministerului de Finanţe
în legătură cu o pretinsă contrabandă vamală

In legătură cu unele afirmaţiuni apărute în ziare, despre o cercetare vamală privitoare la debarcarea unor mărfuri de pe Yahtul „La Driade" proprietatea Societăţii „S. A. R. O. T.", Ministerul Finanţelor face cunoscut că examinând situaţia de fapt, a găsit că nu există elemente cu caracter de fraudă, care să justifice dresarea unui proces verbal de constatarea infracţiunei.

O declaraţie pentru debarcarea mărfii de pe vas s'a făcut verbal această declaraţie verbală fiind socotită suficientă de către proprietar, pe baza similitudinei ce ar fi existând între regimul vaselor de războiu şi al acestor vase particulare.

Faţă de această controversă posibilă şi întrucât identificarea mărfii şi inventarierea ei au fost făcute şi nu s'a înstrăinat, nici nu s'a consumat din marfa debarcată, proprietarul vasului a fost invitat sau să reimbarce marfa coborită de pe vas, sau să plătească fără amendă, drepturile vamale. Aceste drepturi au fost evaluate la circa lei 67.000.

Invazie de insecte

Serviciul de protecţie a plantelor, din ministerul agriculturii, comunică următoarea situaţie entomologică:

OMIDA RUSEASCA

In primul rând, invaziunea *omidei ruseşti* în a 2-a generaţie, apărută în regiunea Feteşti-Cerna Vodă şi Piua Petrii în lungul Dunării, permite prognosticul invaziunii ce vom avea în anul 1938 a acestei periculoase omizi.

CARABUŞUL DE IULIE

In regiunea de nord a jud. Constanţa, *Cărăbuşul de Iulie* a apărut în număr însemnat, sub formă adultă, după cum a fost de altfel prevăzut încă din anul trecut.

TIGRUL PARULUI

O puternică invaziune a *ţigrului părului* a pus într'o rea stare de vegetaţiune pomii atacaţi, în special merii, perii, prunii şi cireşii.

Incă din toamna anului acesta va trebui întreprinsă organizarea de combatere a acestui temut duşman al pomilor roditori, în regiunile în care a apărut.

VIERMELE FRUCTELOR

Viermele fructelor a apărut în anul acesta într'o invaziune destul de puternică.

Combaterea acestui duşman putându-se face cu foarte multă uşurinţă şi cu mică cheltuială (tratamente arsenicale aplicate la timpul oportun), este absolut necesar să se întreprindă pe o perioadă de câţiva ani şi de toţi pomicultorii această acţiune, pentru a face posibilă mărirea produselor pomicole, cantitativ şi calitativ.

VIERMII SEMINŢEI DE FLOAREA SOARELUI

Atât în jud. Ilfov cât şi în jud. Roman şi probabil în toată Basarabia şi Moldova, numărul de fluturi ai „Viermilor seminţei de floarea soarelui", *permit să prevedem o reducere apreciabilă a recoltei de floarea soarelui.*

OMIDA STEJARULUI

In regiunea Tulcea şi Romanaţi, *omida păroasă a stejarului* a început să apară în mare număr, ceeace arată că înmulţirea sa este pe linie ascendentă, astfel că în anul viitor ne putem aştepta la invaziuni puternice în diferite centre ale ţării.

Inmulţirea viespelor aduce o mare primejdie fructelor prin atacul ce-l produc asupra lor.

GARGARIŢA CAPSULELOR DE MAC

Recolta de mac va fi mult redusă în anul acesta în nordul ţării din cauza gărgăriţei capsulelor de mac *care a apărut în foarte puternice invazii în anul acesta.*

ALTE INSECTE

Se mai semnalează apariţia la noi în ţară a nematodului *Anquillulina tritici*, care atacă boabele de grâu în spic.

Incă de anul trecut s'a observat câteva boabe de grâu atacate de aceşti viermi, însă neavând date sigure, s'a semnalat prezenţa lui cu multă rezervă.

Anul acesta însă apariţia sa în număr însemnat şi având date certe, ne obligă a atrage atenţia tuturor cultivatorilor asupra pericolului ce-l prezintă acest nematod în cultura grâului în special, trebuind să se ia măsuri speciale de triorare a seminţei.

Un om normal caută să cât mai iute de suferin

LINYCOL

aplicat pe locul sensibil face să dispară orice fel de durere, fie că e vorba de reumatism, gută, sciatică ori migrenă. Linycol face imediat forţele noastre. La farmacii şi droguerii

Ziua Marinei

Marina noastră tânără şi totuş pusă în cursul anilor la grele încercări, marina militară ca şi cea comercială îşi serbează azi patronul la Constanţa în prezenţa Suveranului.

E sărbătoarea întregii Ţări care ştie că marina nu e numai o armă de luptă sau un mijloc de transport, dar mai presus de toate e purtătoarea pavilionului românesc peste mări şi ţări, este afirmarea cea mai temeinică a sufletului unui întreg popor care bate în unison cu Cel ce întrupează aspiraţiile noastre ale tuturor.

Oare nu e mândru fiecare român când ştie că la marea revistă navală a flotei imperiului britanic, mica noastră flotă de războiu a fost reprezentată printr'o unitate care a stârnit admiraţia celor pentru cari marea reprezintă stăpânirea lumii?!

APELUL LIGII NAVALE

In cadrul serbărilor dela Constanţa, „Liga Navală Română" a lansat un apel la care trebuie să se asocieze întreaga suflare românească.

Bricul „Mircea", bătrânul vas şcoală care a dat atâţia marinari, a fost scos din serviciu.

„Liga Navală Română" a luat iniţiativa construirei unui al doilea vas şcoală care să poarte acelaş nume.

M. S. Regele s'a asociat cu entuziasmul pentru toate ideile mari la apelul „Ligei Navale", primind prezidenţia activă a Ligei.

„Marea Noastră" publică în numărul său festiv următoarele cuvinte regale în legătură cu iniţiativa reconstruirei bricului „Mircea".

CUVINTE REGALE

„Nimeni mai mult ca Mine nu s'a bucurat când a primit vestea acestei iniţiative ; M'am bucurat căci firea Mea Mă îndeamnă în spre tot ce are aface cu marea şi marina.

Opera cea mai naţională ce trebue îndeplinită de Liga Navală Română începe de azi înainte. E o operă la care nu trebue să se înhame numai un comitet restrâns de oameni de bună voinţă, ci masa cea mare a populaţiei româneşti.

Iubirea de mare şi spiritul de marinar este un factor de căpetenie în educaţia unei naţiuni şi aşi avea o nespusă mulţumire dacă Liga Navală Română va reuşi pe deplin să propage în mulţime această dragoste şi acest spirit.

La noi acest spirit al mării şi al marinei a fost cristalizat în bricul „Mircea", şi deaceia salut ca un fapt fericit iniţiativa Ligei de a face propagandă pentru înzestrarea marinei Mele cu un nou vas şcoală, **care purtând numele celui vechiu, va deştepta în generaţiile de mâine, acel avânt, acea disciplină, acel spirit al datoriei care trebue să fie substratul sufletesc al oricărui marinar".**

*

„Mircea" — îşi închee apelul „Liga Navală" — ne-a format timp de 50 ani pe marinarii cu cari azi ne mândrim. Să ne dăm cu toţii obolul, — *cât de puţin, dar dela toţi,* — ca să asigurăm pentru cel puţin 50 de ani formarea viitoarelor cadre ale marinei.

Ne trebue, cât de curând, o nouă navă şcoală, şi o vom avea, pentru că o vrea poporul, dela care s'au adunat — până acum — trei milioane.

E cel mai frumos dar ce-l putem face marinei azi.

Firma „Fraţii Blum" din Lugoj
calcă legile româneşti

Lugoj, 14. — *Legile statului român prevăd, că orice fel de aur, precum şi orice fel de obiecte, monete noui sau vechi de aur, nu pot fi cumpărate decât de Banca Naţională. Pentru fiii lui Iuda însă se vede că, nici o lege a statului nostru nu trebuie respectată, ci peste tot primează interesul, după cum dă exemplu şi firma de bijuterii a jidanilor „Fraţii Blum" din localitate. Căci iată ce s'a petrecut.*

Escrocii şi pungaşii de buzunare bine cunoscuţi poliţiei şi jandarmilor, ţiganii Micli Constantin, Anghel şi Anghelina Zlotaru, împreună cu Gheorghe Căldăraş şi Elena Ursu, toţi din com. Bethausen, jud. Severin, sub pretextul unor vrăjitorii şi preziceri au excrocat pe femeia credulă Elena Stoichescu din com. Jabăr, jud. Severin, susţrăgându-i mai multe monete de aur ungureşti, şi anume 8 galbeni mari, 15 galbeni mici şi un inel de aur.

Pierzându-şi răbdarea după aşteptarea rezultatului vrăjitoriilor, femeea excrocată a reclamat cazul jandarmilor. Aceştia au reuşit să aresteze pe ţiganii excroci. Asupra lor s'au găsit lucrurile furate, afară de cei 15 galbeni mici, dar s'a găsit suma de 8400 lei, preţul celor 15 galbeni vânduţi de ţigani la jidanii Blum. Jandarmii cercetând la firma Blum, galbenii au fost aflaţi. Jidanii au restituit galbenii, primindu-şi înapoi suma de 8400 lei.

Ne întrebăm însă, ce măsuri înţeleg autorităţile în drept să ia nu numai contra ţiganilor excroci, ci mai ales contra jidanilor BLUM din Lugoj, cari au nesocotit legile statului, cumpărând aur, şi încă aur furat, căci puteau foarte lesne presupune că acei ţigani nu aveau de unde să posede atâta aur şi mai ales să-l vândă pe un preţ aşa de scăzut. Dar chiar şi fără această presupoziţie, ei au ştiut că numai Banca Naţională are dreptul să cumpere aur şi monete de aur.

DIVERSE

D. dr. C. ANGELESCU, ministrul Educaţiei naţionale, a luat dispoziţiunea ca numirile normaliştilor şi normalistelor, a învăţătorilor reintegraţi şi a învăţătoarelor cu gr. I de aplicaţie, să se facă în ziua de 25 August c.

*

LA AUTORIZAŢIILE de import din Germania emise până la data de 20 Iunie 1937 şi valabile la vămuire, marca germană să fie socotită, în ce priveşte scăderea valorii din autorizaţii, la cursul mediu de 36 lei —1 R. M, iar la acelea eliberate după data de 20 Iunie 1937, la cursul ce se va comunica lunar de către direcţia vămilor.

*

❖ D. dr. Dem. Titu Enacovici, medic oficial balneolog, în staţiunea Covasna-băi, va conferenţia Duminică 15 August c., în sala cinematografului balnear despre: Elemente noi de terapeutică-balneară şi indicaţiuni folositoare pentru suferinzii de inimă, în staţiune".

*

A APARUT într'un singur volum: *„Legea contribuţiunilor directe"* şi *„Legea pentru perceperea şi urmărirea veniturilor publice"*, adnotate cu toate textele de lege, instrucţiunile şi ordinele circulare, deciziunile comisiei centrale fiscale, convenţiuni, jurisprudenţe.

Este cea mai completă lucrare, apărută sub îngrijirea d-lor: *C. Procopiu* şi *St. Tănăsescu.*

Costul unui exemplar, cuprinzând 514 pagini, este de 250 lei.

Dela Asociaţia „Virtutea Militară"

Asociaţia „Virtutea militară de război" face cunoscut tuturor membrilor din Bucureşti, judeţul Ilfov şi din întreaga ţară, că plecarea în pelerinaj la Curtea de Argeş, are loc în ziua de 15 August c., cu trenul personal nr. 2003, ce pleacă din gara de Nord la ora 7,30 dimineaţa, sosirea la Piteşti la ora 10,11, de unde împreună cu membrii din Banat, Oltenia, Muntenia şi Ardealul de Vest, vor pleca la Curtea de Argeş, unde sosesc la ora 11,25.

In sfârşit, pr. Dron a scăpat
de cele două jidoavce dela „Cecopava"

Am cerut în repetate rânduri părintelui Dron să desmintă afirmaţiile noastre cu privire la cele două jidoavce pe care şi le-a ales sfinţia sa ca dactilografe pricepute: ELVIRA DELEANU, alias GRIMBERG şi MATILDA LEON STRUL.

Preşedintele consiliului de administraţie al „Cecopavei" n'a avut însă curajul să facă una ca asta. A preferat să afle toată lumea pentruce primea ELVIRA DELEANU, de pildă, 4800 lei salariu lunar şi n'a avut un singur moment tăria să schiţeze un gest de protest.

Pr. Dron a ştiut ce face ! Sfinţia sa era mai în măsură ca oricine să prevadă ce-ar fi pătit dacă ar fi încercat să spună că jidoavca ELVIRA DELEANU primia un salariu de 4800 lei lunar *(N. R. La „Cecopava" sunt licenţiate cari nu reuşesc să încaseze nici 2000 lei lunar)* fiindcă trecea drept o funcţionară capabilă.

Şi atunci ce s'a gândit pr. Dron ?

Decât să înceapă a lua apărarea baletistei GRIMBERG, ceea ce era cu neputinţă, deoarece despre această jidoaică s'au spus atâtea, cum că împărţia graţii tuturora şi acelora cari i le cereau şi acelora cari nu trebuiau să i le primească, mai bine amuţeşte. Şi aşa se găseşte pr. Dron şi în ziua de azi !... Mut şi lipsit de serviciile jidoavcei ELVIRA DELEANU, pe care până în cele din urmă a trebuit s'o forţeze să-şi dea demisia, deoarece noi am făcut dovada că actul de naştere al ei prezentat „Cecopavei" era fals şi că dacă nu se desparte sfinţia sa de ea, parchetul tot are să i-o ia.

Dar mai rămăsese cealaltă jidancă : MATILDA LEON STRUL. De aceasta însă, pr. Dron n'a putut să se scape uşor. Era protejata câtorva jidani cari fac afaceri cu „Cecopava" şi deci este dela sine înţeles că jidoavca a făcut toate presiunile pentru a rămâne mai departe funcţionară pe lângă pr. Dron.

In ce ne priveşte, am continuat să cerem cu toată vehemenţa şi concedierea Matildei Leon Strul. Iar rezultatul este cel aşteptat: şi această jidoavcă a fost concediată, fapt petrecut acum două zile.

După cum se vede în momentul de faţă nu se mai găseşte la „Cecopava" nici o funcţionară jidoavcă.

A trebuit aşa dar să venim noi pentru a-l scăpa pe pr. Dron de baletiste şi diseuze (Matilda Leon Strul diza toată ziua prin birourile „Cecopavei"), şi mai ales de-al feri în viitor de graţiile jidoavcelor cari instinctiv doresc protecţia unei feţe bisericeşti, numai pentru a o murdări.

Misiunea noastră în cazul jidoavcelor dela „Cecopava" este, prin urmare, terminată. De rezultatele ei este de dorit să se bucure într'o egală măsură toţi conducătorii „Cecopavei", cari nu au cerut concedierea celor două jidoavce.

Şi pe viitor, vom avea deasemeni grije să intervenim la timp pentru a nu cade din nou victime graţioaselor baletiste şi diseuze.

Fiindcă sunt tare inconştienţi !

v. d.

Forţele aviatice ale Japoniei

Moscova. — Ziarul „Za Industrializaciju" din Moscova publică o interesantă informaţie despre înarmarea japoneză. O deosebită atenţie dă mai ales înarmărilor aviaţiei. După informaţiile ziarului comunist, Japonia a acordat ministerului marinei şi ministerului de război suma de 5.089.520 yeni între 1931-1936. Insă perioada principală a înarmărilor japoneze a fost anul acesta când s'a aprobat pentru bugetul militar suma de 1400 milioane yeni, sumă ce reprezintă 50 la sută din bugetul general şi cu 200 milioane yeni e mai mare ca anul trecut.

Din cele patru scopuri ale programului militar în primul rând stă mărirea şi imbunătăţirea forţelor aviatice. Cheltuelile aviaţiei între 1927-1938 atinge 218 milioane, pentru armată şi 160 milioane yeni pentru avioane, adică 27 la sută din suma bugetului general. Şi de sigur că nu-i aceasta toată suma, ce se acordă pentru întărirea aviaţiei. Numeroase alte sume sunt cuprinse în diferite capitole bugetare destinate armatei. Suma totală a cheltuelilor făcute cu aviaţa japoneză atinge 650-700 milioane yeni.

Aviaţia japoneză se compune din două părţi: aviaţia propriu zisă şi aviaţia marină. Armata japoneză dispune azi de 16 regimente de aviaţie, având fiecare 50 avioane în slujba activă, în total deci 800 avioane. Aviaţia marină dispune de 40 escadrile compuse din câte 17 avioane, deci în total 680 avioane. In total deci aviaţia japoneză dispune de 1500 avioane gata de luptă şi un număr egal de rezervă, deci în total 3000 avioane.

Jumătate din armata aviaţiei se află concentrată la Mandju-Go şi poate fi folosită imediat şi în operaţiile militare contra chinezilor. A doua jumătate se află pe ostrovurile japoneze şi poate fi de asemenea folosită în operaţiile de pe continent.

In trei-cinci ani de aci înainte aviaţia japoneză urmează să fie dublată. Anul acesta e o dată hotăritoare în desvoltarea aviaţiei japoneze. E vorba să sporească nu numai numărul avioanelor, ci şi modernizarea armelor.

Pe lângă toate acestea mai au loc şi schimbări în organizarea aviaţiei. Se înfăptueşte aşa zisa „armată aeriană". Comandantul acestei armate dispune de o mare autoritate şi e egal în grad cu comandantul forţelor terestre. De asemenea şi problema unificării aviaţiei e studiată în ultimul timp, pentru a se ajunge la unitatea de comandă în timpul războiului.

In anii 1939-1940 se va mări capacitatea industriei japoneze de război fiind sporită cu 40 la sută. Industria aviaţiei, în comparaţie cu 1936 îşi dublează producţia. Se construesc noui întreprinderi aviatice. Ziarul sovietic scrie că generalii Ueda, Otate şi Vatanabe, eşiţi la pensie, au pus bazele unei firme particulare cu un capital de 20 milioane yeni. Vor să clădească o mare fabrică de avioane în raionul dintre Odavara şi Cigasaki, folosindu-se cu ajutorul tehnic italian. Firma de aviaţie Kavanisi îşi măreşte cantitatea de producţie a motoarelor. La fel şi produsele aviatice din Mandju-Go. La Mikden ia fiinţă o mare fabrică de avioane.

In legătură cu această mişcare se dă o deosebită atenţie şi industriei aluminiului. Producţia acestuia atinge 20.000 tone anual, iar sporul e vorba să atingă procentul de 36 la sută. Programul militar japonez întâlneşte însă şi mari greutăţi. Una din acestea e problema cadrelor. Se simte lipsă de lucrători calificaţi şi de aviatori.

Dela Academia de înalte studii agronomice
Bucureşti

Se aduce la cunoştinţă că pentru anul şcolar 1937/1938 sunt vacante 12 locuri de bursieri la şcoala de pivniceri din Pietroasa-Buzău care se vor ocupa prin concurs.

Inscrierile se primesc până la 1 Octombrie a. c.

Se pot înscri în şcoală absolvenţii şcolilor de gradul I de agricultură, viticultură, horticultură. precum şi absolvenţii gimnaziilor sau dela orice altă şcoală echivalentă.

Şcoala funcţionează pe lângă Via Experimentală Pictroasa din judeţul Buzău şi este îndrumată de către Academia de Inalte Studii Agronomice din Bucureşti.

Absolvenţii şcoalei se bucură de reducerea termenului militar şi de toate prerogativele acordate de legile în vigoare şi ce se vor mai acorda prin alte legi acestor categorii de şcoli.

Durata cursului este de doi ani.

ROMANI ŞI ROMANCE,

Pentru ziua de mâine a copiilor voştri, pentru România liberă în care el trebuie să trăiască, NU CUMPARAŢI DELA JIDANI.

LICITAŢIA I.
ROMANIA
PRIMARIA MUNICIPIULUI PLOEŞTI

Publicaţiune

Se aduce la cunoştinţa generală că în ziua de 31 August 1937 orele 11 a. m. se va ţine licitaţie publică cu termen scurt prin invitaţii pentru darea în antrepriză a următoarelor lucrări, plătibile 50 la sută din bugetul pe anul 1938—1939 şi restul din bugetul pe anul 1939—1940 în localul Municipiului Ploeşti:

1) Lucrări de pavage cu piatră cubică din rocă eruptivă pe străzile: Banu Manta, Ulieru, I. L. Sarageale, Lăpuşneanu Vodă şi Udriste Năsturel în suprafaţă de 12650 m. p.

2) Lucrări de pavaj cu piatră cubică de gresie pe străzile: B. N. Vasiliu, Bolintineanu, Italiană, Popa Farcaş C, Enescu şi Plăeşi în suprafaţă de 17090 m. p.

3) Lucrări de pavaj cu calăguri de nisip şi macadam cimentat pe străzile Hajdeu şi Bariera Ploeşti-Râfov, şi anume: 4920 m. p. pe nisip şi 6950 m. p. pe macadam cimentat.

4) Lucrări de pavaj cu asfalţ carosabil prin îmbrăcăminte de asfalt turnat dur în două straturi pe străzile I. Gh. Duca, Braşoveni, col. Tomoroveanu şi Panait Filitis, în suprafaţă de: 6170 m. p.

5) Lucrări de asfaltarea trotuarelor, precum şi montare de bordură pe diverse străzi şi anume: 55000 m. p. trotuare şi 9000 ml. montare de bordură.

6) Pentru furnizarea a 9000 ml. bordură.

Licitaţiile se vor ţine pentru fiecare categorie aparte prin oferte închise sigilate.

Supraoferte nu se primesc.

D-nii concurenţi sunt invitaţi ca în susmenţionata zi şi oră să se prezinte la licitaţie cu garanţia de 5 la sută din val. ofertei în numerar sau efecte publice. Scrisurile Funciare se primesc conf. Legii conversiunii.

Efectele vor fi însoţite de titlu de proprietar.

Caetele de sarcini, devizele, planurile se pot vedea în zilele şi orele de serviciu la Dir. Contabilităţii acestui Municipiu.

Licitaţia se va ţine cu respectul art. 88—110 incl. din Legea Contabilităţii Publice şi normele publicate în M. Oficial cu Nr. 127 din 4 Iulie 1931.

No. 21267/55556 F/1937.

Primar,
AL. MANOLIU.
p. Director financiar,
M. Georgescu

Pe urmele iudei

Barourile mai sunt autonome?

— O gravă jignire adusă baroului de Neamț —

P.-NEAMȚ. 14. — Ziarul nostru și-a ținut la curent cititorii relativ la excluderile și acțiunile disciplinare, făcute unor avocați dela baroul de Neamț, găsiți cu înscrierile în neregulă. S'au găsit decizii prin care s'au constatat că unii avocați evrei au fost găsiți neregulat înscriși încă dela 1932. Aceștia au fost apelați de avocații din baroul de Neamț și consiliul de apel (Corpul avocaților din consiliul baroului de Iași), găsind că înscrierile sunt nedefinitive i-a suspendat din exercițiul funcțiunei.

Avocații evrei s'au agitat și au reclamat cazul ministerului de justiție, sprijiniți fiind, bine înțeles, și de politică.

D. subsecretar de stat Bentoiu, a telegrafiat instanțelor judecătorești din Neamț, ca să nu execute deciziile de excludere a avocaților vizați decât după ce vor verifica dacă ele sunt definitive.

La această intervenție ilegală și neoportună a ministerului de justiție, d. decan al baroului de Neamț, V. Șoarec, a lămurit instanțele judecătorești că nu este vorba de nici o excludere ci de oprirea unor intruși de a profesa avocatura, întrucât înscrierile nu erau încă legale, iar intervenția lor a indus în eroare ministerul justiției, care fără a cerceta și fără a cunoaște situația de fapt a dat circulara de mai sus.

Instanțele judecătorești din Neamț, în urma amestecului ministerului de justiție, au cerut diferite relațiuni baroului local, baroului de Iași și Uniunei avocaților. Până la sosirea lămuririlor necesare cei vizați nu sunt încă îngăduiți de a pleda.

Pentru moment, lucrurile par a-și urma cursul lor normal iar avocații apelanți și consiliul baroului sunt liniștiți. Totuși, intervenția ministerului de justiție este socotită în lumea juridică nemțană, ca o imixtiune a ministerului de justiție asupra baroului de Neamț.

Și doar și d. Bentoiu, subsecretar „temporal" la justiție, cunoaște legea din Decembrie 1931, prin care barourile sunt declarate autonome.

Jidanii batjocoresc țara înnăuntru și în afară

— Senzaționalele constatări ale d-lui inspector Valter, care a anchetat afacerea „Lloyd" din Timișoara. Cluburile iudeo-maghiare alimentează întreaga propagandă de defăimare a României —

TIMIȘOARA, 14. — Am relatat acum câteva zile acțiunea introdusă la tribunalul Timiș-Torontal de către președintele bursei de mărfuri din Timișoara, prin care cerea ca societatea comercială, industrială și agricolă „Lloyd" să treacă în patrimoniul statului, întrucât abătându-se dela statute și-a pierdut personalitatea juridică. Această cerere era bazată și pe faptul că această societate cu caracter „comercial" a sprijinit inițiative străine, în flagrantă contrazicere cu spiritul statutelor.

Tribunalul cu acțiunea justiției, s'au început cercetările în această afacere și de către ministerul de industrie și comerț, fiind delegat d. inspector Valter cu anchetarea cazului.

CE A CONSTATAT ORGANUL DE CONTROL AL MINISTERULUI DE INDUSTRIE ȘI COMERȚ

După o anchetă minuțioasă, d. inspector Valter și-a întocmit raportul privitor la neregulele dela societatea Lloyd, dosarul fiind înaintat ministerului, de unde va fi expediat apoi contenciosului primăriei din Timișoara.

Deși, în interesul instrucției, raportul nu a fost dat publicității, am aflat unele amănunte, într'adevăr senzaționale, despre sprijinul acordat de clubul „Lloyd" presei minoritare și filosemite din țară, precum și unor ziare din străinătate, în coloanele cărora România a fost în permanență defăimată.

NOUA MILIOANE LEI PENTRU „SCOPURI STRAINE"

Un capitol de „cheltueli", care va da mult de lucru parchetului, este și acordarea unei subvenții de 3 milioane lei liceului izraelit din Timișoara, precum și contractarea unui împrumut de 6 milioane, suma fiind afectată în întregime pentru ridicarea azilului de jidani bătrâni, clădire ce adăpostește de fapt pe elevii liceului și nu pe târtanii pentru cari a fost contractat împrumutul.

Societatea „Lloyd" având caracter „comercial, industrial și agricol", așa cum prevăd statutele, nu avea dreptul să-și investească banii în „copuri străine", cum menționează organul inchetator, și în consecință, conducerea „Lloyd" va fi acționată în judecată pentru suma de 9 milioane lei, bani ce nu pot fi justificați, punându-se în acelaș timp sechestru asigurător pe averea membrilor din comitetul de conducere.

Din cercetările de până acum reese clar că, jidanii dela „Lloyd", văzând că din inițiativa statului s'au înființat bursele de mărfuri, cu caracter oficios, iar în urma desființării camerei arbitrale, întreaga avere trece bursei ce a luat ființă și la Timișoara, au dat o lovitură de ultima oră, donând toți banii disponibili unor instituții jidovești.

Lovitura, natural, nu a reușit, pentrucă după cum am văzut, membrii din conducere răspund cu averea lor personală de înstrăinările de fonduri ce s'au făcut.

Trimiterea unui organ anchetator, după cum era și de așteptat, a produs o adevărată panică în presa minoritară și filosemită din Timișoara, de oarece ochiul indiscret al anchetatorului, răvășind registrele, a dat de urma tuturor „poziților" unde erau trecute sumele acordate ziarelor și unor ziariști. Nici din greșeală nu s'a găsit vreo sumă acordată ziarelor românești, în schimb sunt foarte multe de peste hotare și tocmai de acelea, în coloanele cărora Țara Românească a fost totdeauna terfelită.

CE FACE SIGURANȚA?

Aceste constatări ar trebui să deschidă ochii Siguranței noastre, pentru că atât la Timișoara, cât și în alte orașe din Transilvania funcționează o sumedenie de „cluburi" cu caracter „comercial" sau „gazetăresc" unde se pun la cale cele mai mari infamii la adresa țării.

Inceputul s'a făcut la Timișoara și nădăjduim că acțiunea de purificare întreprinsă de întreaga suflare românească a Banatului, va găsi sprijinul cuvenit și din partea autorităților.

Viața în infernul sovietic

Riga. — O tânără americană sosită alaltăeri dela Moscova, via Leningrad-Tallin și care pleacă mâine în Statele Unite, a trăit aproape șapte luni în U. R. S. S. După ce ne-a mărturisit, că nu-i vine să creadă că se găsește din nou într'o lume civilizată, că poate vorbi și râde fără a fi suspectată, ne-a făcut următoarele declarații:

„Stalin? E sigur că poporul nu-l iubește. Îi ascultă ordinele, dar îl urăște. Mai ales masselе rurale îi sunt cele mai ostile, pentrucă sunt cele mai persecutate. Opoziția „inteligenței" face progrese. Nici arestările, nici deportările sau execuțiile nu vor opri această mișcare. Și e natural ca „inteligența" să fie împotriva lui Stalin, fiindcă tiranul rus e un om ignorant, incapabil să țină un discurs, să improvizeze cele mai simple vorbe, bun numai să surâdă — și surâsul său e lipsit de expresie — „multimei de comuniști (înconjurată de agenți ai G. P. U.-ului), care se adună uneori în sala Coloanelor. Dealtfel, el și-a dat seama de primejdia care îl amenință și stă închis în Kremlin sau în blockhaus-ul său de pe Moscova.

„Impresiile mele asupra Uniunii Sovietice pot fi rezumate laconic, într'un cuvânt: dezorganizare".

FEMEI! ROMANCA!

Nu te uita că jidanul îți vinde mai eftin. Asta-i numai aparent ca să te înșele. In fond el ne ia tot șapte piei. Marfa lui, când e mai eftină, e dela far. Până la urmă tot noi suntem păcăliți.

Troița din Adjud profanată de jidovi

Adjud, 14 August. — Crucea, pe brațele căreia a sângerat Iisus, simbol al creștinismului și semn de închinare încă din cele mai depărtate timpuri, este astăzi un obiect batjocorit, bârfit și ponegrit de spurcata lifă iudaică. Troița din Adjud, ridicată, acum 10 ani, aproape de centrul orașului, prin cheltuiala primăriei, se află azi într'un hal de părăsire indescriptibil.

Odraslele pistruiate ale jidanilor profanează soclul acestei troițe, joacă nasturi, îi scrijelesc lemnul cu obiecte ascuțite, și-o mâzgălesc în fel și chip. La 5 pași depărtare se ridică sfidător cârciuma jidoafcei Jani Zozenștein, ai cărei clienți, toate haimanalele și bețivanii, spurcă sacra amintire a religiei creștine.

Cu ocazia alegerilor, o sumedenie de afișe electorale au fost lipite pe ambele părți ale troiței, de parcă ar fi fost o pancartă electorală. Profanarea judaică împrăștie atâta durere și strângere de inimă!

In fața acestei triste realități, se pune întrebarea: ce fac autoritățile administrative și ce păzesc organele polițienești care au obligația să supravegheze asupra acestor sacre odoare ale religiei de stat?

D. av. Pătrășcanu, sub primariatul căruia s'a ridicat această troiță și care se află în fruntea intereselor gospodărești ale orașului, este rugat stăruitor să pună capăt acestui sacrilegiu. Cel mai potrivit ar fi să se împrejmuiască porțiunea de loc cu un grilaj din fier, sau chiar din lemn, înlăuntru sădindu-se flori.

Iar cazul când primăria n'ar fi în stare să îndeplinească această imperioasă cerință sufletească, sarcina ar reveni celor doi preoți care prin deschiderea unei colecte vor asigura suma necesară.

Pentru revizorii școlari

REVIZORII ȘCOLARI din întreaga țară vor fi prezenți Miercuri 18 crt. dimineața, la ministerul educației naționale, cu tablourile de locurile rămase vacante în învățământul primar, după transferări. Aceste tablouri vor fi puse în concordanță cu lucrările comisiei de verificarea transferărilor după care se vor întocmi tablourile definitive de posturile libere pentru numiri.

Școlare

❖ ȘCOALA DE MECANICA, AGRICOLA, MORARIT ȘI PANIFICAȚIE din gara Titu, primește înscrieri de elevi anul I-iu, II. și III., precum și transferări de la gimnazii, licee, școli agricole sau meserii.

Absolvenții de gimnazii, școlii inferioare de agricultură și meserii, pot urma cursurile celor 2 ani de specializare.

Fiii de funcționari C.F.R., mici morari și agricultori, beneficiază de reduceri de taxe. — Școada are regim internat. — Prospecte gratis la cerere.

❖ *SE ADUCE la cunoștința celor interesați, că la școala de Economie casnică din Filiași-Dolj, se primesc eleve interne.*

Inscrierile încep la 15 August și continuă până la 15 Sept. cor.

In clasa I-a, se primesc absolvente a cursului primar, iar în clasa II-a, absolvente a două clase secundare și a 7 clase complimentare.

Actele de inscriere sunt următoarele:

Certificatul de absolvirea claselor primare, actul de naștere, de naționalitate, de vaccin și de sănătate, însoțite de cererea timbrată legal.

Taxa de înscriere este de lei 100 iar taxa de internat 2500 lei, plătiți jumătate la începutul anului școlar, iar restul până la vacanța Crăciunului.

Taxa de inventar este de lei 200 pentru fiecare elevă.

Cursurile durează 4 ani. Absolventele pot urma Școala de Economie casnică gr. II din T.-Severin de unde pot ieși maestre la școlile de Economie casnică și la cursurile complimentare.

Informațiuni

❖ **DOMNII ABONAȚI sunt rugați ca în orice reclamație sau schimbare de adresă, să binevoiască A NE TRIMITE ETICHETA cu care primesc ziarul, iar spre a fi prompt serviți SA LIPEASCĂ pe cuponul mandatului poștal eticheta abonamentului expirat.**

❖ Noua grupare național-creștină sportivă, turistică și culturală „Împăratul Traian" primește înscrieri de membri și dă informațiuni în fiecare Luni, Miercuri și Sâmbătă, între orele 7—8 la sediul său din str. Agricultori nr. 75, în localul circ. 16 a partidului Național-Creștin. Ședințele săptămânale se țin Joia la ora 7 seara.

❖ *La liceul de fete „Domnița Ileana" din Sighetul Marmației, înscrierile pentru anul școlar 1937/38 se fac zilnic între orele 10—12 a. m. și 4—6 d. m.*

Taxele școlare se plătesc lunar și anume: pentru clasele I—IV, lei 200, pentru clasele V—VI lei 250 iar pentru clasele VII și VIII lei 300 lunar.

Școala va funcționa atât cu secție literară, cât și cu secție științifică.

Taxa în internatul instalat modern se plătește de asemenea în rate lunare de câte lei 1.000. La cerere se trimite gratuit prospect pentru internat.

❖ LA GIMNAZIUL mixt cu internat pentru băeți „P. Șpan" din Baia de Arieș, jud. Turda, Ținutul Moților, mai sunt locuri libere atât în cele 4 clase cât și în internat. Se primesc înscrieri începând din 10 August și până la deschiderea cursurilor.

Taxa de inscriere este de 700 lei, iar cea de internat de 7000 lei anual plătibilă în trei rate.

Printr'o carte poștală se pot cere dela direcțiunea școalei condițiunile de admitere în gimnaziu și internat.

❖ *MINISTERUL educației naționale face cunoscut că a aprobat ca absolvenții a cinci clase de liceu teoretic, să se înscrie în clasa VI, liceu comercial, după ce vor depune mai întâi examen de diferență la contabilitate, mărfuri, corespondență comercială română, aritmetică comercială după programa clasei a V-a de liceu comercial.*

❖ *Pentru a se marca un progres în confecționarea ambalajelor de fructe, progrès ce este reclamat din an în an mai mult de pretențiunile piețelor de desfacere și pentru ca fructele românești sub raportul ambalajului să nu fie prezentate mai prost decât celelalte proveniențe, Institutul Național de Export a hotărât ca începând dela data de 15 Septembrie a. c., să nu se mai admită la exportul de struguri și mere lădițele de brad ce nu vor fi geluite la exterior.*

❖ **SE CAUTA platzagent București voiajor provincie pentru uleiuri esențiale produse chimico-farmaceutice pentru industrie și comerț. Oferte la ziar sub „Esperis".**

❖ **PLATZAGENT introdus autorități și voiajor specialist pentru panglici dactilografice și hârtie carbon calitate bună prețuri concurență caută Nano la ziar.**

❖ **FEMEI, BARBAȚI! Nu mai cumpărați dela jidani articole cosmetice, parfumerii, creme, săpunuri rufe, toaletă, ras, lacuri, unsori, cremă ghete, lichioruri, șampanie, esențe, siropuri, etc. Fabricați-le acasă fără cunoștințe speciale sau instalații costisitoare. Broșura 158 rețete-instrucțiuni făcute chimist expert lei 125 „Laboratory" General Dona 14, București.**

Intâmplări din Capitală

INCENDIU

Ieri după amiază a isbucnit un puternic incendiu în fundătura Părului II n-rul 37.

A căzut pradă flăcărilor un grajd al femeii Floarea Constantin. Incendiul a fost localizat, după o muncă de o oră de postul de pompieri Radu Vodă.

SINUCIDERE

Din motive cari rămân a se stabili, tânăra Elena Coveschi, în vârstă de 22 ani, fată în casă la d. Filipescu din Calea Victoriei n-rul 200 s'a sinucis, înghițind o mare cantitate de otravă disolvată în apă.

După o jumătate de oră de chinuri ea a încetat din viață.

Cadavrul a fost transportat la institutul medico-legal.

Scandalul dela asigurările sociale din Giurgiu

Un pașaportar, funcționar la asigurările sociale. Elementul românesc, urgisit. Vina politicianismului

Giurgiu, 14. — Orașul nostru este înnecat în pânza străinismului. Acest vioiu port al Dunării este acaparat în rosturile lui hotărîtoare de venetici: jidani, nemți, unguri și mai cu seamă greci. Bietul român a ajuns element periferic. Și vina toată o poartă aproape numai politicianismul bestial și abject care constitue rușinea vremurilor pe cari le trăim.

Iată pentru astăzi cazul pașaportarului Carol Gross dela asigurările sociale. In legea de organizare a ministerului sănătății, se prevede un post și numai unul singur de dentist cu un salariu lunar de 5.600 lei, pentru fiecare oraș.

In acest post, de șase ani de zile, a funcționat un pașaportar suspect, Carol Gross. Individul este posesorul unei diplome vagi, de dentist „cu practică redusă". Adică nu poate fi titularul unui cabinet dentar ci numai ajutorul unui dentist calificat.

Ceeace este grav este faptul că pe când tinerii români cu drepturi rabdă de foame, indivizi suspecți, fără cetățenie română, sunt plasați să sugă din bugetul statului.

CUM SUNT INLATURAȚI ROMANII

Carol Gross este filat de siguranța română și numai o toleranță suspectă, poate admite acestui individ să mai stea în țară. Insă ceeace pare desgustător și trist este că Gross, prin protecție politică isbutește să-și bată joc de lege și de noi toți.

Iată cum: în ziua de 1 Noembrie 1936, tânărul capabil, Chioseana, dentist specialist, doctor stomatolog român, cu studii în țară face cerere ministerului sănătății să fie numit în postul vacant de medic stomatolog dela asigurările sociale. Postul fiind ocupat prin protecție de pașaportarul Gross, numirea legală a d-lui Chioseana a întârziat până la 1 Iunie 1937 adică zece luni. De ce? Pentrucă străinul Gross, prin protecții bine aranjate, a făcut tot ceeace a putut să împiedice un român, cu drepturi, să ocupe postul meritat.

In cele din urmă românul Chioseanu a isbutit. Dar rădeți dacă puteți, sau scrâșniți din dinți! Fiindcă în buget există numai un singur post, și deși postul titular îi revine numai d-lui Chioseana, nu știm prin ce extraordinar procedeu juridic, sunt menținuți ambi și leafa d-lui Chioseanu este împărțită în două, ca să se înfrupte și pașaportarul Gross, cel care în procesul de trădare al locotenentului Antonescu a scăpat în chip miraculos de temniță.

PACATELE POLITICIANISMULUI

Dar protecția politicianistă a mers până la marginele devotamentului aproape cu acest pașaportar. Intr'adevăr: în iarna lui 1936, doctor Filip Păunescu a fost delegat de colegiul medical să cerceteze diplomele și drepturile tuturor dentiștilor din orașul nostru. Carol Gross a fost găsit funcționând la asigurările sociale fără titlu legal și fără cetățenie română. Imediat a intervenit personal un politician care i-a dat lui Gross un certificat de cetățenie provizorie, scăpându-l.

Dar unde mârșevenia politică își arată colții veninoși mai mult ca oricând este în sistemul perfid cu care se urmărește darea afară dela asigurările sociale a d-lui Chioseana.

Iată cum: i se pune d-lui Chioseana ora de lucru în așa fel încât să fie pus în imposibilitate materială de a-și cultiva și clientela!

Vedeți ce se încearcă: un român de sânge, cu drepturi legale, harnic, corect și modest, cu clientela în formație, să fie sugrumat! Pe când unui străin liftă suspectă, incapabil și fără nici un drept, i se fac toate avantagiile ilegale.

D. doctor Dobrescu, șeful asigurărilor sociale din Giurgiu, ce are de spus?

Il știm român, militând într'o grupare naționalistă. Își acordă oare convingerile naționaliste afișate cu practica de toate zilele?

Ar fi păcat să nu fie așa.

In orice caz, politica asta mizerabilă ne vitriolează elementul autohton pe zi ce trece, în favoarea veneticilor! Nu ne mai rămâne și nouă acum când toate eforturile de românizare se sparg de zidul complicităților și lașităților politice, decât să invocăm imprecația lui Eminescu:

„Cine a îndrăgit străinii,
„Mânca-i-ar inima câinii".

Condițiunile de admitere

in Academia Națională de educație fizică „Regele Carol II"

Pentru examenul de admitere în Academie se pot înscrie: bacalaureații, licențiații sau doctorii cari au la bază bacalaureatul. Diplomele străine trebuesc echivalate de organele în drept.

Actele necesare pentru înscriere: 1) Cererea de înscriere timbrată legal; 2) Diploma de bacalaureat; 3) Extractul de naștere (nu se primesc candidate mai mari de 23 ani și candidați 25 ani); 4) Actul de naționalitate și religie; 5) Recipisa de plata taxei pentru examen; 6) Adeverință de satisfacerea legii recrutării pentru cei ce au împlinit 21 ani; 7) Act de starea materială pentru cei ce solicită bursă sau semi-bursă.

Inscrieri la examen se primesc până la 14 Octombrie.

Examenul începe pe ziua de 15 Octombrie și durează câteva zile (7—8).

Examenul constă din următoarele probe:

1) Examen medical — eliminatoriu; 2) Examenul practic al aptitudinilor fizice în sala de gimnastică și pe stadion — eliminatoriu; 3) O probă scrisă din: Anatomie și Fiziologie, Fizică și Mecanică; 4) O probă orală din aceleași materii; 5) Examen vocal.

Orice informații suplimentare precum și chestionarele pentru examen se pot lua dela Secretariatul Academiei, str. Maior Ene nr. 12 București.

Condițiunile de admitere

la școala națională de morărit și panificație

Școala națională de morărit și panificație își continuă înscrierile până la 25 curent.

Se primesc candidați absolvenți a cel puțin patru clase de liceu, școli de agricultură și meserii inferioare.

Durata cursurilor este de patru ani, — după care absolvenții primesc diploma de conducători technici de mori, brutării, centre de agricultură și motocultură, manutanțe militare, etc.

Absolvenții cari doresc urmează încă doi ani specializarea tot la școală după care primesc diploma cu calificarea de ajutori ingineri conductori, de mori, etc.

Taxa școlară este de lei 4.000 anual.

Odată cu depunerea cererei de înscriere se depune și 300 lei taxa de examen.

Școala are și internat.

Absolvenții de liceu, școli superioare de meserii și asimilatele lor se primesc direct în anul doi fără examen.

Ori ce alte informațiuni la secretariatul școlii str. Câmpineanu nr. 44 București.

Crestini

Vizitați magazinul „CONSUMUL IMPERIAL" din str. Nicu Golescu 11 lângă Atheneu, unde veți fi serviți cu toate articolele de colonia'e și băuturi, cu cele mai reduse prețuri.
Serviciul prompt și la domiciliu. Telefon 3.37-05

Vasile Moiș

PALATUL JUSTIȚIEI

GHICA — „PRINȚUL SCAPATAT" — A FACUT OPOZIȚIE CONTRA ORDONANȚEI DE SEQUESTRU

După cum am scris, cabinetul 9 instrucție a admis cererea reclamantei Berta Nussbaum, ordonând înființarea unui sequestru penal asupra averei mobile, aparținând jidoaycei Rachela Weintraub și a „amărâtului" prinț Ghica, pentru asigurarea cererei reclamantei, până la concurența sumei de 90.000 lei.

I se impută acestui „prinț" faptul că deși a cumpărat pe credit niște covoare, totuși le-a revândut Rachelei, fără să achite contra-valoarea lor. Pentru aceasta a fost trimis în judecată, potrivit art. 23 din legea consignațiilor.

Ca să-și motiveze opoziția „prințul" susține că a garantat plata datoriei cu polițe și deci nu există pericol de dispariție, cu atât mai mult, cu cât el prezintă suficiente garanții morale (sic)... Opoziția depusă urmează să fie cercetată de d. jude instructor Gigi Oprescu.

(Nici odată să nu faci cârdășie cu jidanii).

ARESTAREA UNUI CRIMINAL CARE PURTA TREI NUME

D. procuror Moiseanu a deschis acțiune publică contra lui Nuchinovici, zis Ghemailovici zis și Hroman Usemovici, supus sârb, care posedând 3 pașaporte, pentru fiecare din aceste nume, a reușit să se sustragă din fața urmăririlor, căci fusese condamnat și urmărit pentru tâlhărie.

Acest sârb cu trei nume, mai este cercetat și pentru o tentativă de omor.

A fost depus, imediat, „la răcoare", la Văcărești. I s'a deschis acțiune publică pentru folosirea de pașapoarte false și port ilegal de armă.

Se cercetează de cabinetul 7 instrucție.

TRIBUNALUL A INFIRMAT MANDATUL LUI BARONCEA

Tribunalul Ilfov, secția I c. c. sub președinția d-lui Zamfirescu, a infirmat mandatul lui Aurel Baroncea și a confirmat pe al lui Dociulescu.

După cum se știe, ambii sunt amestecați în fraudele dela Casa de amortizare.

TOT AFACEREA JIDOVEASCA ROTH

La cabinetul 5 instrucție, s'a prezentat jidovul Renée Unterman, cu noui probe, pentru coreligionarul lui, Roth. Este frumos când jidanii se păcălesc în familie.

TOT AFACEREA APARATELOR DE RADIO

D. procuror Aristide Aristide a declarat apel împotriva hotărârei trib. Ilfov, secția VI, prin care s'au infirmat mandatele lui Ion Panaitescu și Constantin Nicolae, implicați în afacerea aparatelor de radio.

APELURILE TOVARAȘILOR LUI OANCEA

Inaintea Curții de apel, secția V-a a venit spre judecare, apelul făcut de Ion Teofil zis Gogu aviatorul, împotriva sentinței tribunalului, secția IV-a, prin care a fost condamnat la 3 ani închisoare corecțională, pentru tâlhărie, împreună cu Polixenia Petrescu, din banda lui Oancea.

Curtea a dispus conexarea apelului de mai sus cu acel al Polixeniei Petrescu, venit dela secția III apel.

Procesul s'a amânat la 9 Septembrie a. c.

DUPĂ O PARTIDĂ DE TENNIS..

după o cursă de înot, în timpul unei partide de bridge,

DOAMNELOR FUMAȚI ȚIGARETA DOINA

INVIOREAZĂ
RECONFORTEAZĂ
DESTINDE

DE VÂNZARE LA TOATE DEBITELE C. A. M.

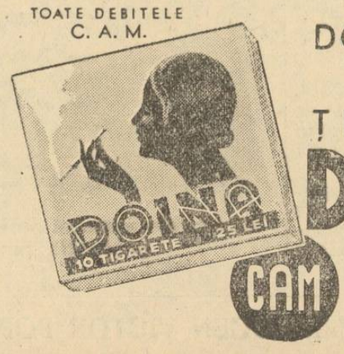

ULTIMA ORA

Ca pe vremea sublimei Porți...

Cravașarea demnității naționale

— Suntem sub tutelă? Indelicatețele d-lui Madgearu, campania de calomnii din străinătate și sugestia cercurilor parisiene —

— Va fi sancționat secretarul general al partidului național-țărănesc ? —

In partidul național-țărănesc a isbucnit un scandal, care va lua proporții sgomotoase.

Așa cum am arătat și ieri, d. Virgil Madgearu, fără o prealabilă aprobare din partea d-lui Mihalache, ci numai cu asentimentul d-lor Maniu și Lupu, a fost la Paris și a aranjat o campanie calomnioasă împotriva României. Campania au deschis-o câteva ziare comuniste, cari au realizat, desigur, beneficii materiale copioase.

Pe de altă parte, secretarul general al partidului a montat unele cercuri parisiene să ne preseze, să ne amenințe, să ne șantajeze, cu scopul ca național-țărăniștii să fie chemați la guvern.

Infamiile gazetelor bolșevice, insistențele cercurilor „înalte", aveau să asigure, după planul fostului ministru de finanțe, succesiunea partidului național-țărănesc.

Dar, am reliefat și în reportagiul anterior, presiunea străinătății nu a avut nici un rezultat.

Din contră: **a stârnit indignare profundă, legitimă.** Nu suntem subt tutela nimănui. Ne bucurăm de independență în toate acțiunile noastre. Păstrăm relații de bună amiciție cu toate lumea, dar **nu permitem să ni se dea sugestii,** să ni se impună soluții, să ni se pălmuiască demnitatea.

Prăbușindu-i-se aranjamentele, d. Madgearu e un om pierdut. Și-a ridicat partidul împotrivă. Se cer sancțiuni. Severe și necruțătoare.

Vor veni?

IN TOAMNA VOM AVEA SURPRIZE POLITICE?

In culise se prepară o surpriză. Așa pretind cercurile bine informate. Intrevederile, din ultima săptămână, din stațiunile balneare de peste hotare, unde o parte din fruntașii noștri politici se recreiază, au un tâlc adânc. Urmăresc obiective precise.

Să așteptăm toamna. Poate vom avea noutăți senzaționale, vorba d-lui profesor Gh. Brătianu, cu toate că liberalii îl asigurau ieri pe d. Mihalache că își va petrece la Slănic foarte multe vacanțe.

Dar... politica e ciudată. Așa a decretat, cândva, d. Argetoianu, care își încredințează prietenii că nimic nu se transformă, nimic nu se pierde. Totul se câștigă...

D. VIRGIL MADGEARU

FRAMANTARI LIBERALE IN PERSPECTIVA

Liberalii și-au convocat delegația permanentă pentru Marți. Vor fi înlocuiți câțiva șefi de organizații provinciale, cari au pierdut alegerile județene.

Se crede că debarcarea unora și inscăunarea altora va prilejui noui disensiuni în partid. Cei propuși pentru mazilire sunt oameni cu stat de serviciu serios și vor reacționa, desigur. Iar reorganizarea va avea ca urmare crearea unor puternice disidențe.

PREGATIRI PENTRU CONFERINȚA MICII INȚELEGERI

După serbările marinei, care au ioc azi, guvernul va fi preocupat de pregătirile ce le necesită conferința Micei Înțelegeri dela Sinaia, din ziua de 28 August.

Ministerul de externe depune toate strădaniile să asigure cât mai mult fast reuniunii reprezentanților țărilor vecine și aliate.

Victor Mocanu

Războiul chino-japonez

Groaznic bombardament la Shanghai

— Mai multe cartiere chineze și japoneze din Shanghai au luat foc. 463 de morți. Chinezii înaintează. Consiliul de miniștri la Tokio. Japonia va trimete declarație oficială de război Chinei —

Tokio, 15 (Rador). — Primarul orașului Shanghai a remis consuluuli japonez o notă oficială, prin care guvernul japonez este anunțat că trupele chineze vor rezista la invadarea teritoriului chinez din regiunea Shanghai.

Primarul atrage atenția consulului japonez asupra faptului că autoritățile militare chineze au rugat autoritățile internaționale să ceară japonezilor de a înceta să utilizeze concesiunea japoneză din Shanghai ca bază de operații. In caz contrar, guvernul chinez își declină orice responsabilitate cu privire la consecințele pe care le-ar avea măsurile de apărare ce s'ar impune.

CHINEZII VOR TRIMITE NOUI TRUPE LA SHANGHAI

Shanghai, 15 (Rador). — In cursul bombardamentului de eri dimineață, cele două bombe căzute între Palace Hotel și Chathay Hotel au omorît vreo 30 de pietoni chinezi și trei străini.

Numărul răniților este mare. Printre răniți se găsesc deasemenea câțiva străini.

O nouă divizie chineză a sosit cu trenul la Shanghai azi dimineață și a luat poziție. Se anunță că alte 12 divizii sunt gata să pornească spre Shanghai dacă va fi nevoie.

BOMBARDAMENTUL FACE RAVAGII

Shanghai, 15 (Rador). — După ora 16, avioanele chineze au început să bombardeze intens vasele de război japoneze ancorate pe Uangpu și pozițiile ocupate de armata japoneză.

Numeroase incendii au fost provocate de explozia bombelor, pe ambele maluri ale lui Uangpu.

Tirul tunurilor antiaeriene și al bateriilor de mitraliere face un sgomot infernal, care mărește panca populației.

Două bombe au căzut în concesiunea franceză. Una din ele a făcut explozie în mijlocul unei mulțimi compacte, făcând peste o sută de victime, morți și răniți.

Telefonistul dela reprezentanța Agenției Havas a fost rănit.

A doua bombă a explodat în apropiere de Palace Hotel, rănind și omorînd mai multe persoane.

Nu se știe de ce naționalitate era avionul care a aruncat aceste două bombe, deoarece avioanele chineze și japoneze sboară în mod simultan pe deasupra concesiunii internaționale.

Dezastrul bombardamentului

Shanghai 15 (Rador). — **Bombele căzute la răscrucea „Lumea Mare" au omorît în cursul bombardamentuuli de azi 463 persoane.**

Numărul răniților căzuți la această răscruce este de 828.

Rezervorile de benzină ale companiilor „Standard Oil", „Texaco" și „Asiatic Petroleum", înșirate dealungul râului Uangpu, sunt în flăcări.

Mai multe cartiere chineze și japoneze din Shangai au luat foc. Din cauza unei furtuni, flăcările s'au întins cu o repeziciune fulgerătoare. Pe o întindere de câțiva kilometri, focul face ravagii. Străzi întregi au devenit o mare de flăcări. Din casele de lemn se ridică coloane de fum și flăcări, în timp ce grinzile aprinse se prăbușesc scoțând nori de scântei.

Străzile din celelalte cartiere sunt aproape deșerte. Localurile de petrecere au fost închise. Patrule de soldați chinezi, cu baioneta la armă trec mereu în pas cadențat, făcând razii.

Străinii refugiați în concesiunile internaționale au răsuflat azi mai ușurați, în urma soslii mai multor detașamente de marinari americani, englezi și francezi. Ei continuă să fie însă în primejdie din cauza bombardamentelor de artilerie care se încrucișează pe deasupra concesiunilor.

CONSILIU DE MINIȘTRI LA TOKIO

Tokio, 15 (Rador). — Pentru astăseară la ora 22 este convocat un consiliu de miniștri extraordinar.

Se așteaptă hotăriri foarte grave.

VICTIMELE AVIAȚIEI

Shanghai, 15 (Rador). — Corespondentul Agenției D. N. B. telegrafiază că a văzut cum avioanele de bombardament chineze au aruncat o bombă care a căzut în strada Nanking, între Palace Hotel și Hotelul Cathay, unde se îngrămădea o mare mulțime de oameni îngroziți.

Strada Nanking este tixită de cadavre și de răniți. Vaetele celor răniți răsună sinistru printre ruine. Totul prezintă un aspect îngrozitor.

CONCESIUNILE INTERNAȚIONALE NU SURT CRUȚATE

Tokio, 15 (Rador). — *Din cauza bombardamentului extrem de intens executat de chinezi, japonezii au hotărît să părăsească consulatul dela Shanghai.*

O altă telegramă arată că chinezii bombardează orașul Shanghai fără să se preocupe de soarta concesiunilor internaționale.

Unele bombe au căzut în concesiunea franceză.

Chinezii mai bombardează și concentrațiile de refugiați japonezi.

INTERVENȚIA INTERNAȚIONALA ESTE IMINENTA

Shanghai, 15 (Rador). — **Amiralul Sir Charles Little a sosit aici pe bordul vasului de războiu „Falmoth". El s'a dus imediat la hotel Metropole, unde este sediul temporar al consulatului general britanic, unde a avut o consfătuire cu autoritățile militare și consulare britanice.**

Japonia va trimite declarație oficială de război

Tokio, 15 (Rador). — **Agenția Havas transmite :**

In cercurile ministerului de externe se crede că în cursul zilei de mâine se va lua o hotărîre foarte importantă, ca urmare la bombardarea Shanghaiului de către chinezi.

In unele cercuri informate se afirmă chiar că Japonia va trimite azi Chinei declarația oficială de războiu.

In același timp, ambasadorul japonez în China va fi rechemat și se va cere rechemarea ambasadorului chinez în Japonia.

PROTECȚIA CETATENILOR AMERICANI

Washington, 15 (Rador). — *Aflând de moartea unor cetățeni americani, în timpul bombardării Shanghaiului, d. Hull, secretarul departamentului de Stat, a declarat astăseară că a trimis ambasadorului și consulilor americani în China ordinul de a sfătui pe americani să accepte protecția guvernului, pentru transportarea lor departe de punctele primejdioase.*

D. Hull a adăugat că a atras din nou atenția guvernelor din Nanking și Tokio asupra faptului că luptele dela Shanghai amenință viețile a 100.000 de străini stabiliți în acel oraș.

SUPUȘI STRAINI OMORIȚI DE AVIOANELE CHINEZE

Shanghai, 15 (Rador). — Bombardamentul avioanelor chineze a cauzat moartea unei supuse americane, a trei supuși americani, a unei engleze și a altor trei străini.

Nu se cunoaște numărul răniților străini.

Dela Teitler la Max Auşnitt

Drama casei din Galați a Domnitorului Cuza

Casa din Galați a Domnitorului Cuza, prin vitregia unor împrejurări tragice ,a ajuns în stăpânirea milionarului jidan din Iași, Teitler. Cine a fost acest Teitler se știe: concesionarul golirii closetelor ieșene. Nu e o glumă. Teitler obținuse dela primăria Iașilor concesiunea curățirii closetelor. O afacere foarte rentabilă, după cum se vede, de vreme ce jidanul a isbutit, după multă muncă, e drept, și nu tocmai plăcută, să strângă o avere uriașe. Teitler a murit. Odată cu restul bogățiilor sale, casa din Galați a Domnitorului Cuza a intrat și ea în stăpânirea moștenitorilor săi, câteva femei dolofane, care s'au priceput să strângă bine băerile pungii.

Totuș, asupra casei din Galați a Domnitorului Cuza apăsau unele sarcini fiscale, neinsemnate la urma urmelor, dar poate necesare pentru a da proporții unei rușini. Fiscul, care nu cunoaște nici-un fel de sentimentalism, s'a gândit să scoată casa în vânzare.

O RUȘINE NAȚIONALA

Câțiva români inimoși au încercat să salveze casa lui Cuza de insulta unei netrebnice licitații. Cine a intervenit pe sub mână, nu se știe, dar emoționanta hotărîre a fost părăsită. In jurul casei lui Cuza se învârtesc, din timp în timp, cioclii percepției și toba rânjește în fața ruinelor.

Un partid de dreapta — Totul pentru Țară,

— a încercat s'o cumpere, ca s'o restaureze și să facă din ea un muzeu istoric.

Acum în urmă s'a constituit la Galați un comitet al „Casei Cuza Vodă", alcătuit din câțiva ofițeri superiori și din mai mulți intelectuali români, cu scopul de a strânge fondurile trebuitoare răscumpărării. Presa iudaică, urmărind cu o sadică stăruință distrugerea tuturor valorilor noastre istorice, simțind că'n sfârșit, ceasul reabilitării a sosit, a deschis o vie campanie pentru degradarea casei lui Cuza.

Ziarul „Lupta" de zilele trecute spune în această privință următoarele:

„Profităm de prilej spre a face o remarcă pentru actualul comitet al „Casei Cuza Vodă". Nu ne referim la faptul că el persistă în greșala de a nu solicita și informațiunile unor competenți cum sunt profesorii: Niculescu și Munteanu-Bârlad, cunoscători incontestabili ai istoriei Galaților și ai chestiunii speciale ce ne preocupă. O asemenea ignorare nu poate decât să strige scopului ce a determinat constituirea acestui comitet — format din oameni, fără tăgadă animați de inalte simțiminte românești

Și nu ne referim nici la cealaltă greșală ce constă în neconsultarea tuturor elementelor și surselor capabile să pună chestiunea în adevărata ei lumină".

Casa lui Cuza Vodă n'ar avea astfel nici o valoare istorică. Așa dar să lăsăm să continuie rușinea dela Galați.

INTERVINE MAX AUȘNITT

Dela Teitler la Max Aușnitt nu e decât o distanță, ca să-i spunem așa, de miros. Max Aușnit a vrut să cumpere casa lui Cuza Vodă.

Aceste știri le aflăm tot din „Lupta" care spune :

„Acum vreo patru ani, se inițiase o campanie cu scopul de a suscita interesul oficialității și al opiniei publice, pentru importanța istorică ce o reprezenta „vila lui Cuza" — scoasă de fisc în vânzare în comptul unor „rămășițe" minime.

„In mijlocul acestei frământări, s'a produs o intervenție de seamă : acela a marelui industriaș Max Aușnitt. Discret, d-sa a intrat în tratative cu mandatarii legali ai moștenitorilor lui Teitler și a tranșat cumpărarea ruinelor din Galați la suma de 600.000 lei".

D. Max Aușnitt a însărcinat pe d. Gr. Ciuntu să se ocupe cu latura procedurală, dar mai înainte de asta d. Max Aușnit a trimis pe d. Ciuntu la d. N. Iorga să-l întrebe. dacă, într'adevăr, casa are vre-o valoare istorică. Max Aușnitt e obișnuit cu logica valorilor de bursă. Max Aușnitt nu vrea să cumpere altceva decât monumente istorice.

DEMNITATEA ROMANEASCA

Nu știm în ce stadiu se găsește drama casei lui Cuza. Ne simțim datori să spunem însă că peste mândria neamului apasă această cumplită rușine, a părăsirii unei case istorice. Indolența autorităților se cunoaște. Dar impertinența iudaică putea s'o trezească.

Casa lui Cuza Vodă a fost stăpânită de milionarul privăților ieșene. In viitor ea va fi proprietatea d-lu iMax Aușnit. E prea trist ca să mai stăruim.

I. P. Prundeni

Presa străină

despre călătoria M. S. Regelui Carol al II-lea

Viena, 14 (Rador). — *Sub titlul „Rezultatele călătoriei Regelui României" „Neues Wiener Journal" publică următorul articol :*

Capitala română a așteptat cu bucurie întoarcerea în țară a Monarchului, care stătuse cam o lună în Franța, Anglia, Belgia, Elveția și Iugoslavia. Astăzi, când Regele Carol s'a întors în reședința Sa, se poate face un bilanț al rezultatelor călătoriei Sale.

Mai întâi o observație generală: Regele Carol își exprimase dorința ca șederea Sa, în special în marile state occidentale, să păstreze caracterul unui cât mai strict incongnito. Dorința Suveranului a fost respectată în măsura în care păstrarea unui incognito este posibilă când este vorba de o personalitate atât de populară și atât de marcantă ca aceea a Regelui României. S'a renunțat deci la recepții și la vizitele de mare ceremonie. Nu a fost însă cu putință să se împrădească numeroasele demonstrații de simpatie și de entusiasm, pe care populația statelor respective le făcea în massă Inaltului Oaspe, ori de câte ori era zărit în public, — demonstrații a căror spontaneitate exprima sentimentele opiniei publice mai bine decât ar fi putut să o facă ori ce comunicat oficial.

ROSTUL CALATORIEI REGELUI CAROL

Cu toate că vizita Regelui la Paris, Bruxelles și Londra a fost anunțată ca strict privată, era însă clar că această călătorie constitula un eveniment politic de o însemnătate deosebită. Urmând la scurt timp după schimbul de vizite amicale româno-polone, călătoria Suveranului României poate fi considerată, într'un sens, ca o completare necesară și naturală a acestui schimb de vizite. Sederea Regelui în statele occidentale a dat prilej unor convorbiri amănunțite cu oameni de stat prin ale căror mâini trec firele de care atârnă soarta Europei : cu d-nii Chautemps și Chamberlain, șefii guvernelor din Paris și Londra, cu d-nii Belbos și Eden, miniștri ai afacerilor străine, precum și cu alte personalități de seamă.

Nu încape nici o îndoială că aceste întrevederi au adus o contribuție importantă la clarificarea actualei situații politice din Europa.

M. S. REGELE CAROL II

Nici România, bine înțeles, ca orice stat de pe continet, nu a fost cruțată de fanteziile unor anumiți colportori de svonuri, care văd peste tot complicate trageri de sfori și nu mai termină cu profetizarea de transformări, schimbări și combinații noui în domeniul politice externe.

PRIETENIA CU FRANȚA

Relațiile dintre România și Franța au fost adesea obiectul unor astfel de uneltiri. Zilele petrecute de Regele Carol la Paris au adus însă dovada că prietenia dintre cele două state rămâne neschimbată și de neclintit. Atunci când o foaie parisiană, foarte apropiată de Quai d'Orsay, scrie: „Franța știe că poate pune temei pe fidelitatea României, deoarece această fidelitate corespunde sentimentului național român și deoarece Suveranul, ca și guvernul român, pune legătura cu Franța mai presus de orice altă situație politică", — Bucureștii nu pot decât să certific aceste cuvinte.

In adevăr, în capitala României este cunoscută voința fermă a Franței de a apăra pacea pe baza condițiilor teritoriale actuale, și în această privință România este în deplin acord cu politica franceză.

Rolul pe care România îl joacă în Europa de est și în orientul apropiat face ca, în Franța și Anglia, să se urmărească cu cea mai mare atenție tot ce se petrece în această țară. România face parte din două sisteme politice: Mica Înțelegere și Intelegerea Balcanică, și se știe prea bine, atât la București cât și în alte centre, că tăria și unirea strânsă internă a țării românești este una din condițiunile necesare pentru menținerea echilibrului internațional. Față de aceste împrejurări, clarificarea adusă prin călătoria Regelui Carol la Paris și Londra a fost deosebit de prețioasă, mai ales prin punerea la punct că România își menține politica ei de colaborare intensă cu prietenii săi și în primul rând cu statele occidentale.

Nu este nici o îndoială — încheie „Neues Wiener Journal"—că în orice împrejurări, marile idei fundamentale ale politicei externe române vor fi continuate fără șovăire. Aceste idei de bază sunt: solidaritatea cu toți prietenii tradiționali și cu toate statele care, ca și România, duc o politică de pace consecventă; înțelegerea economică în bazinul dunărean și menținerea statu-quo-ului în ce privește toate relațiile din afară.

Ştiri şi polemici

AZI se desfășoară la Constanța, în prezența Suveranului și a membrilor guvernului, serbările marinei.

*

MAINE dimineață M. S. Regina Maria, care se află perfect restabilită în urma convalescenței petrecute la Sinaia, va pleca la castelul dela Bran unde își va lua reședința pentru o lună de zile.

*

IN CURSUL lunii Septembrie vor avea loc la Alba-Iulia, mari festivități prilejuite de inaugurarea monumentului lui Horia, Cloșca și Crișan și comemorarea acestora.

*

PRIN repatrierea aurului aflat în depozit la Banca Franței, postul „aur în străinătate", din situația sumară a Băncii Naționale a României, a fost desființat.

Intregul stoc de aur al Băncii se găsește în țară, cu excepțiunea unei cantități minime (în valoare de aproximativ 20 mil. lei) aflată în depozit liber la Banca Reglementelor Internaționale din Bâle.

*

D. VIRGIL POTARCA s'a înapoiat din Cehoslovacia. Mâine d-sa va avea o consfătuire cu d. Virgil Madgearu.

*

D. IOVAN DUCICI, noul ministru al Jugoslaviei în România, va sosi în Capitală zilele acestea pentru a-și lua postul în primire.

D-sa a fost până acum ministrul Jugoslaviei la Roma.

*

D. dr. I. COSTINESCU, *ministrul sănătății și ocrotirilor sociale va convoca la începutul săptămânii viitoare pe inspectorii sanitari din țară.*

Obiectul consfătuirii îl va forma înăsprirea modalităților de control în legătură cu distribuirea medicamentelor la depozitele Casei Centrale a asigurărilor sociale.

*

AZI se desvelește la Constanța, în prezența M. S. Regelui Carol II, statuia Reginei Elisabeta — poeta Carmen Sylva.

*

IN CURAND se va pune la Oradea piatra fundamentală a căminului local de ucenici.

Căminul va avea o capacitate de 400 locuri iar cheltuelile vor fi suportate de ministerul Muncii și de primăria municipiului Oradea.

*

Falanga tineretului valach din București convoacă în ședință ordinară pe toți membrii săi, pentru Luni, 16 August, a. c. ora 9 d. m. la sediul Falângii din str. Câmpineanu 17.

*

„MONITORUL OFICIAL" No. 186 de azi publică decretul prin care se conferă medalia „Răsplata muncii pentru construcții școlare" mai multor persoane din județele Someș, Cluj și Năsăud drept răsplată pentru serviciile aduse învățământului prin contribuția lor la construcțiile localurilor de școli.

*

Roma, 15 (Rador). — *D. Pierazzi, subsecretar de stat al Comunicațiilor, a avut eri un accident mortal.*

In momentul când voia să se urce, în gara Bologna, într'un tren care se pusese în mișcare, el a căzut sub roțile trenului.

Rănit foarte grav, subsecretarul de stat a încetat din viață peste puțin timp.

*

Londra, 15 (Rador). — Agenția D. N. B. află din sursă competentă că nu se pregătește convocarea comitetului de neintervenție pentru săptămâna viitoare.

Ambasadorul britanic la Hendaye va sosi la Londra Luni sau Marți, pentru a face un raport asupra situației din Spania.

*

Paris, 14 (Rador). — *LA CONCURSUL internațional de tragere la semn cu arcuri, echipa polonă s'a clasat prima, câștigând titlul de campioană mondială.*

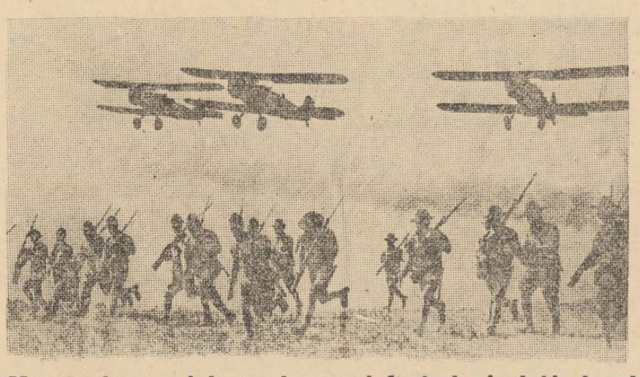

Manevrele armatei americane: infanterie înaintând sub protecția fumului lansat de aeroplane

Rusia a lansat cel mai puternic vas-spărgător din lume

Moscova 15 (Rador). — **Eri a fost lansat în mod solemn la Leningrad spărgătorul de ghiață „Stalin", cel mai puternic din lume.**

Vasul deplasează 11.000 tone. Este lung de 106 metri și larg de 23,2 metri.

In fața numeroasei asistențe, a luat cuvântul la inaugurare academicianul Schmidt.

Redactor responsabil: EUGEN VICTOR POPA

Tipografia ziarului „UNIVERSUL", str. Brezoianu 23—25 București

6 pagini 3 lei

ANUL VI, No. 830 Marți 17 August 1937

BIURĂU

Taxa poștală plătită în numerar conform aprobării Dir. Gen. P.T.T. No. 118.370/1934

BIBLIOTECA CENTRALĂ „ASOCIAȚIUNII" SIBIU

Porunca Vremii

TRIBUNĂ ZILNICĂ DE LUPTĂ NAȚIONALĂ ȘI CREȘTINĂ

Suntem atacați de Jidani în numele nostru național, în onoarea noastră, în existența noastră națională, și cată să ne apărăm. Tăcerea noastră ar fi o crimă de lese-naționalitate și dacă pentru puțin descindem din gravitatea filosofiei istorice nu este decât a surâde de pietate înaintea miseriei unei porțiuni a omenirii că și-a bătut cu pietre pe toți profeții fiindcă le-a dorit binele.

I. HELIADE RĂDULESCU

Abonamente Anuale: Lei 1000 pentru instituții și sprijinitori; Lei 800 pentru orașe; Lei 600 pentru sate. Se primesc și abonamente pe 6 si 3 luni

Orice sumă se poate trimite prin Casa de economii și Cecuri poștale (CEC) astfel: ABONAȚII PENTRU CONTUL 1224; DEPOZITARII „ „ 10405

Director: Dr. ILIE RĂDULESCU

Redacția și Administrația: BUCUREȘTI I, Str. Sărindar 18

TELEFON: Direcție, redacție 4.1853; Ad-ție publicitate 4.1852

Fără o biserică tare, pierim ca națiune!

„Excelențele" României!

Presa noastră românească poate, în sfârșit, să vorbească despre unele lucruri foarte grave, petrecute luna trecută în capitala Franței, și să demaște o serie de infamii puse la cale — cu complicitatea câtorva gazetari parizieni, guzgani ai fondurilor românești — împotriva țării, de către unele canalii cari se pretind, totuși, exponenți politici ai României. La drept vorbind, nici nu știm de ce-am fost, până acum, opriți, să pămuim, măcar cu scrisul, unele nerușinări! Ce înseamnă oare, în definitiv, a trece sub tăcere, a acoperi o ticăloșie, de cât să dai prime de încurajare canaliilor? Dar să nu stăruim! Nu e primul fapt bizar pe care-l întâlnim, de patru ani încoace!

Ce s'a întâmplat, în Capitala Franței, luna trecută? Informat că Suveranul se va opri, în călătoria Sa în Occident, și la Paris, d. Virgil Madgearu, fost în atâtea rânduri... sfetnic al Tronului, I-a luat-o înainte cu câteva zile. Credeți, poate, că pentru a pregăti opinia publică pariziană și oficialitatea franceză să iasă cât mai călduros, așa cum se cuvine, înaintea Solului Regal al României? Nu. D. Virgil Madgearu — ridicolul răzvrătit din Consiliul de miniștri manist dela 1930 — n'are astfel de sensibilități, deși o Inaltă grație s'a complăcut într'o prea largă generozitate față de d-sa.

D. Madgearu s'a dus la Paris, să aranjeze, să preseze, să impună, aducerea la guvern, în România, a partidului național țărănesc. Ca odinioară la Padișah, d. Madgearu, care și prin sânge și prin mentalitate nu e deloc refractar anumitor orientalisme, nedemne pentru o țară independentă, s'a grăbit să ne pârască la Paris. Și, cu sprijinul relațiilor pe cari și le-a făcut în trecutele împrumuturi oneroase, de pomină, dela 1929—30, ale României, cu ajutorul bancherului jidan-ungur dela Banque de Paris et des Pays Bas, FINALLY, să ne pedepsească cu o guvernare a Frontului Popular internațional-țărănesc, pălmuind astfel instinctul nostru de conservare, ostil unui astfel de regim și ingenunchind mândria noastră de popor liber.

Ce-a urmat, se știe! Presa de stânga franceză, oficinile Frontului Popular au intrat în acțiune. Un potop de suggestii s'a ridicat... spontan, din toate coloanele presei jidovești a Parisului și din chiar prima clipă a atingerii Regalului Fiu al României cu pământul Franței. România a fost insistent invitată să aducă la guvern pe național-țărăniști, „singurul partid capabil să restabilească vechea amiciție cu Marea Republică și să dea garanții de fidelitate, națiunii franceze".

Dacă n'ar fi decât atât și totuși simpla încercare de-a impune din afara hotarelor, aceea ce tu dorești în țara ta, e cum nu se poate mai infamă, mai nedemnă, mai reprobabilă.

D. Madgearu nu e făcu însă din stofa asta! Și dacă nu dezarmează cu una, cu două, apoi nimeni ca d-sa nu simte mai vârtos deliciul răzbunării. In consecință: iată-l precipitând un val de calomnii împotriva țării, în contra acestei Românii... reacționare, fasciste și hitleriste, gata să ridice, mâine, armele în contra... Franței! „Nu mă vreți? Stai că vă arăt eu ?" țipă furios d. Madgearu, ascuns după fustele d-nei Tabouis, în presa iudeo-pariziană, amică țărănismului și Sărindărenilor din București. Nimic, nici una din instituțiile fundamentale ale țării, nu scapă pârjolului d-lui Madgearu.

Nu mai vorbesc de țară, de indignarea ei, a noastră, a celor de pe malurile acoperite ale Dâmboviței. Mă gândesc mai curând la dispretul cu care, desigur, Francezii au dreptul să se uite la noi, nu atât pentru faptul că printre Români (ce fel de „Român" e d. Madgearu, știm!) se pot găsi astfel de canalii, cât mai ales pentru starea de plâns în care trebue să fi ajuns o țară, care face din astfel de mizerabili, miniștri!

Ei, dar de ce să ne mai pierdem zadarnic vremea, cu vorbe goale. D. Madgearu s'a întors fericit dela Paris. Il întâlniți surâzător pe stradă. E fost și viitor ministru. E Excelență în fața cărcia se vor îndoi, mâine, foarte multe șiri de spinări. Nu e canalia, pe ai cărei obraji, în orice țară, ar fi răsunat de mult palmele indignării colective!

Ing. RADU ILIESCU

CUM SCAPAM DE JIDANI !

Este titlul senzaționalului referendum național, la care „PORUNCA VREMII" va chema în curând țara, spre a-și spune, prin marii ei cărturari, cuvântul asupra celei mai arzătoare probleme de existență românească.

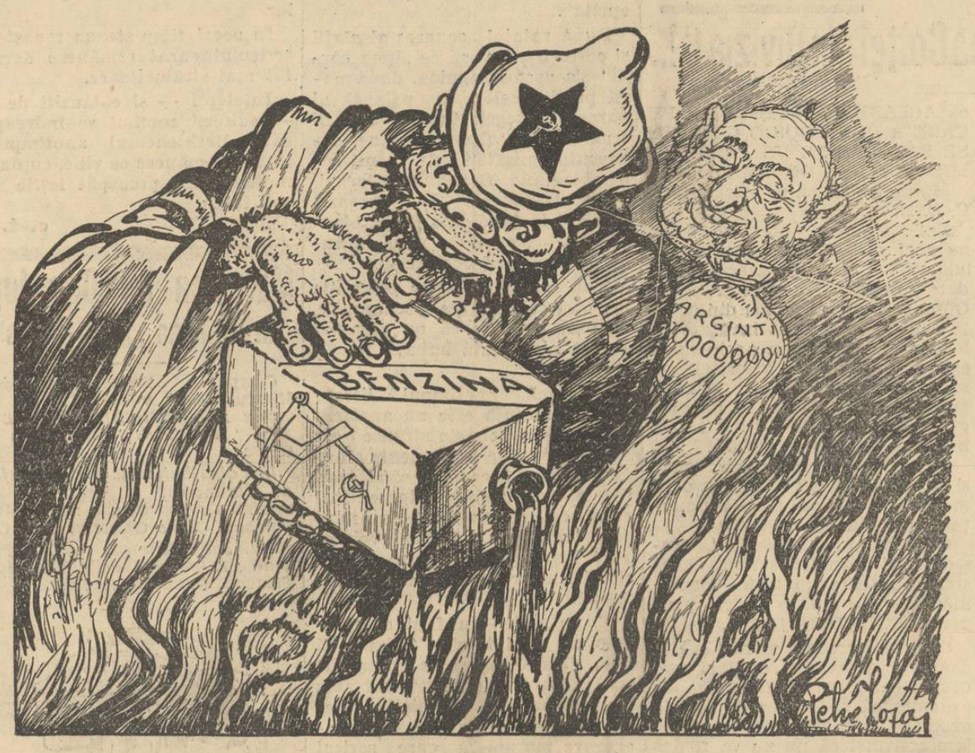

Priviți ! Vă mai mirați de ce, în aceste condiții, războiul din Spania nu se mai sfârșește?

Farsa protecției muncii naționale

Așteptăm ca d. Valer Pop să ia, pentru Dumnezeu, odată, taurul de coarne. Cum își bat joc de noi și de suferințele noastre, jidanii!

de Dr. ILIE RADULESCU

Pornind dela unele afirmații elogioase, trase de păr, ale „VIITORULUI", pe chestia realizărilor liberale în domeniul protecției muncii naționale — realizări pe cari nu le vede nimeni și pe cari nu le întâlnește decât imaginația fecundă a unui oficios de guvern — întreaga presă jidănească exultă de bucurie, își freacă, fericită, mâinile și exclamă: „ei, ce mai vreți, s'a terminat, însfârșit, și cu chestia protecției muncii naționale! Țara poate să fie liniștită, ori ce agitație de-acum încolo, înseamnă criminală demagogie de stradă".

Infamele canalii, deși înjură cu ultima vehemență, în fiecare zi, guvernul, caligrafiază, totuși, în „Adevărul și „Lupta" : „Guvernul și-a făcut datoria ! Legea pentru protecția muncii naționale, aplicată cu strictețe, a dat rezultatele așteptate. Datele oficiale arată că întreprinderile cari nu se conformaseră legii, au fost sancționate și că toate elementele bune și-au găsit întrebuințarea. Chestia șomajului a fost, astfel, soluționată definitiv. Problema muncii românești nu mai trebuie să fie un subiect de agitație demagogică. Iar statul trebuie să lase o cât mai mare libertate de acțiune pentru inițiativa privată, în comerț și industrie".

O CRIMINALA PERFIDIE

Așa dar — înțelegeți — protecția muncii naționale a fost rezolvată. Guvernul, este invitat în consecință să nu mai facă șicane — le-a făcut oare până acum? — industriei și comerțului ovreesc, lăsându-le în pace să-și facă de cap cum or vrea.

Rareori s'a întâlnit în țara aceasta mai multă perfidie, mai multă lipsă de obraz, o mai abjectă cârdășie între un guvern și siniștrii exploatatori ai țării.

Poftim, nerușinare! Problema muncii naționale a fost... rezolvată! Statul și-a făcut... datoria de a proteja elementul românesc! Nimeni nu mai stă azi, în România, cu brațele încrucișate sau cu creerul lipsit de întrebuințare! Toată lumea are masa plină cu roada pământului românesc, ca și Kaufmann, ca și Blank, ca și Margulies. Din nici o casă nu lipsește codrul de pâine! Cine se mai plânge, e un mizerabil demagog, și-ar trebui aruncat la Jilava, să-i putrezească oasele!

CE FACE D. VALER POP?

Adevărat să fie biată țară ? Adevărat să fie d-le Valer Pop ?

Eu mi-aș îngădui să pui câteva întrebări d-lui ministru al industriei. Și fără să-i cer să-mi răspundă, să-l rog numai să se scoboare în conștiința sa proprie — dacă bineînțeles o are — și să-și răspundă sie-însuși !

D-le Valer Pop, adevărat să fie că d-ta ai putut pune în aplicare, fie măcar ca un timid început, măsurile de protecție a muncii naționale, pe care o tot anunți țării de aproape un an ? Adevărat să fie că d-ta ai strâns de pe drumuri șomajul manual și intelectual român și i-ai șters lacrimile, dându-i o bucată de pâine în întreprinderile intolerante jidovești? Dacă e așa, poți măcar să numeri pe degetele d-tale, Valahii pe care i-ai impus industriașilor jidani ? Spune d-ta, propriei d-tale conștiințe, adevărul !

UN EXEMPLU DE... PROTECȚIE

Noi știm, din contră, că lucrurile stau cu totul altfel. Nu te acuzăm pe d-ta, fiindcă asta ar mai trebui!

(Urmare în pagina 3-a)

Gazdă de hoți!

Când pe hoț îl ții în gazdă, se 'nțelege de la sine
Că tot ce-o să fure hoțul, va 'mpărți egal cu tine...
MIHALACHE și cu LUPU — oameni iubitori de brazdă, —
In „partid" primind JIDANII, — HOȚILOR li-se fac GAZDA,
Și se bucură „ortacii țărăniști" cu tâmple sure,
De-mpărțeala viitoare. — căci JIDANII știu să fure !..

Radu Bardă

Pentru sfintele altare strămești

Nu se putea o mai nimerită justificare a acțiunii noastre naționale și antisemite, decât obrăsnicia inconștientă a celor doi intelectuali jidani ca răspuns la ancheta „Curentului" asupra Palestinei și strigătul de alarmă svârlit de profesorul Nicolae Iorga față de sistematica izolare și ruinare a altarelor credinții strămoșești.

De trei ani de zile strigăm aci străduindu-ne să ținem treză atenția românimii față de opera ruinătoare a invaziei semite și de trei ani de zile ne izbim pe deoparte de aceiași rezistență a oficialității și pe de alta de proverbiala indiferență românească pe care nu reușim s'o mișcăm decât la intervale și pentru prea puțină vreme.

Am urmărit din colțul de țară în care m'am retras pentru o odihnă de 20 de zile, insuflețita răscoală a directorului nostru față de justificata indignare a strălucitului istoric N. Iorga, și plin de energie și suflet cum îl cunosc, nici nu mă așteptam că va reacționa altfel de cum a făcut-o. Punând coloanele acestui ziar la dispoziția inițiativei d-lui profesor Iorga și deschizând lista de subscripție pentru stăvilirea cruntei acțiuni de părăginire a altarelor strămoșești, și-a luat însă o grea răspundere prin încrederea pe care a înțeles să o arate astfel, solidarității românești. Și în sufletul meu s'a strecurat rece și tăioasă, o îndoială pe care o mărturisesc sincer aci, cu toată mâhnirea de care mă simt cuprins, nevoit cum sunt a o face.

Mi-e teamă anume ca nu cumva și această înălțătoare inițiativă, această dureroasă chemare pentru repararea unei crunte realități, să nu se izbească de aceiași înrădăcinată indiferență românească, să nu rămână o dovadă în plus că suntem incapabili în marea noastră colectivitate, de o solidaritate care să pălmuiască spontan și brutal, și obrajii unei oficialități criminale și obrăznicia străinilor cari ne socotesc țara ca pe un teren oarecare, bun de colonizare cu toată drojdia leproasă a ghettourilor europene. Și să nu ne râdă jidanii în nas...

Să mă ierte și directorul meu, pe care nu vreau să-l descurajez în frumoasele lui acțiuni de o energie vulcanică și cetitorii noștri, în care am avut și am suficientă încredere. Știu că toți acei ce citesc litera închegată din para sufletelor noastre de neînfricați luptători pentru ridicarea noțiunei de român, la treapta aceea de strălucire pe care o îndreptățesc virtuțile acestui neam, nu rămân niciodată indiferenți la apelurile noastre și că inimile lor bat în acelaș ritm cu ale noastre. O inițiativă însă ca acela luată de profesorul Iorga și sprijinită de „Porunca Vremii", se cere acoperită cu elan și grăbită însufletire în câteva săptămâni. Trebue, adică, pentru a arăta că în inimile românești stăruie aceiași curată flacără pentru așezămintele de temelie ale neamului, care a sfințit dărnicia vechilor ctitori, voevodali și boerești, de dumnezeești altare și locașuri, odinioară, să se strângă în câteva săptămâni câteva milioane de lei din dania săracului și bogatului, din risipa pe care fiecare o face zilnic în viața lui modestă sau confortabilă, afirmând astfel legătura strânsă care există între sufletul acestei națiuni și sfânta credință strămoșească la adăpostul căreia s'a menținut, a crescut și s'a apărat de toată năvala și împilarea străină, Neamul Românesc.

Ne-ar durea nemăsurat de mult să vedem această măreață inițiativă trenând penibil luni de zile, cu rezultate la totalul sumei adunate, care n'ar însuma nici atât cât cheltuește pe plăcerile luxului într'un an de zile, unul din bogătașii jidani cari își adună averi din truda țării acesteia ce nu-i a lui. Ne-ar durea fiindcă ar însemna că greu mai poate fi unit sufletul românesc dacă nici în fața mizeriei ce a lovit altarele credinței, nu răspunde românește și creștinește, așa cum a învățat de veacuri să răspundă romântul când i se cere un ajutor.

Atunci n'am mai avea nimic de răspuns la obrăznicille weissmanilor sau fildermanilor ce se socotesc colonizatori de drept pe pământul acestei țări și nimic desigur nici rânjetului sarcastic cu care toată jidănimea din ace: stă blagoslovită țară, ar răspunde eșecului acestei înălțătoare inițiative.

Făcând această mărturisire a indoelilor ce se sbat în sufletul meu, am fost mânat la dureroasa spovedanie și de o licărire de nădejde că poate mă înșel, că poate neîncrederea mea e neîntemeiată. Și uite, aștept să văd cum îmi va crește inima de bucurie văzând că m'am înșelat, aștept cu înfrigurare ziua când să înregistrez, aci, strigătul de bucurie nu al meu ci al nației acesteia ce se va dovedi astfel că s'a așternut cu hotărire pe calea izbânzii românești.

Români și creștini, nu nesocotiți momentul și prilejul ce vi se oferă să faceți dovada virtuților voastre naționale!

Petru Bănescu

Intoarcerea la credință

de RADU GYR

Nefericit acela care, în cursul unei vieți nu a putut trece dincolo de rațiune și trup, pentru a cunoaște tărâmul de lumină al spiritului ! Nefericit acel ce-a încercat să fie cărturar sau om de știință fără a întreține candela credinții aprinsă de flacăra cerească a spiritului ! Ce putea, oare, să-l aștepte decât naufragiul ?

Rând pe rând, ateii falsi cărturari s'au prăbușit în uitare și'n besnele distrămării. Ce-a mai rămas din speculațiile cerebrale, din „sistemele" sau din „teoriile" (peste care nu tămâiase cădelnița spiritului) unor Darwin, Lombroso, Haeckel, Auguste Comte, Einstein, Freud sau Marx ? Nici spiritul creștin, nici adevărata știință nu-i poate primi...

Giovani Papini, într'una din scrierile lui (Gog), denunța tentativele de întronare în știință și artă a negativismului spiritului iudaic. Tentative, care urmăreau acelaș scop : sdruncinarea lumii prin dislocarea valorilor, punerea în panică a spiritualității ; convertirea concepțiilor la pozitivism și materialism, prin abdicare totală din transcedențe,—dar, mai ales, ofensiva împotriva dogmelor creștine și etice.

Lombroso, Freud sau Einstein, în știință, Karl Marx în gândire și economie, anarhismul în literatură și artă, sunt reprezentativi pentru negativismul iudaic, insinuant, distructiv, obsedat de-a domina, și, în acelaș timp, reprezentativi pentru absența oricărei spiritualități.

Ei bine, științei, ideologiei și artei anarhice și ateice, lumea creștină le opune gândirea înaltă, ca un havuz de safir, a sfinților părinți ai creștinismului...

Le opune acel șir de vistierii spirituale, în frunte cu apostolul Pavel, cu minunatul izvor de gândire și inspirații care e Sf. Ion Gură-de-Aur, cu suavul și admirabilul „sărăcuț din Assisi", cu filosofii creștini din epoca Renașterii, cu marii părinți ai ortodoxiei noastre, cu arta și credința unor Corneille, Racine, Saint-Simon, Bossuet, cu fruntea unor Blaise Pascal, Rafael, da Vinci, I. S. Bach, cu știința unor Edison sau Marconi — adevărați creștini — sa a unui dr. Paulescu, iar azi cu spiritualitatea lui Berdiaeff plutind peste Europa gânditoare, și cu acea resurecție creștină în etică, istorică și cultură a unui întreg tineret românesc sub mare luceafăr...

Viziunea unei Europe în dezagregare și crepuscul (Oswald Spaengler) va fi, cu siguranță, spulberată — mai curând, poate, de cât ne așteptăm — de Invierea Europei într'o spiritualitate nouă, fundată pe întoarcerea la creștinism.

De pe acum, adevărata știință pleacă fruntea și recunoaște Divinitatea, acolo, la o margine de ape și de tăcere... Ce minunat primește gândirea filosofică euharistia concepției creștine, la un Nichifor Crainic, Lucian Blaga sau Nae Ionescu !

La fel, adevărata artă se cuminecă din harul lui Dumnezeu, aprinde Divinitatea în sângele ei subteran și înalță catapetesme de vis și azur, — fără a fi insurectă față de Cer, ci, dimpotrivă, recunoscându-și toate sursele aici, cum limpede arată Stanislas Fumet în cartea sa „Le procès de l'art", și cum, odinioară, arătase Chateaubriand în „Le génie du christianisme".

Incâodată, știința și arta își dau seama că „il n'y a pas de honte à croire avec Newton et Bossuet, Pascal et Racine..."

Tineretul nostru naționalist și creștin, conștient de menirea lui, a înfruntat orice : prigoană, temnițe

(Urmare în pagina II-a)

Camașa de forță

Discurs electoral

DEPUTATUL Andreescu - Rigo, mare animator de mase, a participat la o întrunire liberală care a avut loc la R.-Sărat.

Inflăcărat, s'a adresat mulțimei:
— „Iubiți rămniceni sărați! De aici până 'n Focșani, din Buzău la Botoșani, drumu-i plin de șarlatani. Să luptați, să luptați, iubiți rămniceni sărați"...

Șopârla

D. V. G. BARCA, subsecretar de stat, se plimba ieri prin grădina ministerului de interne. Deodată zărește o șopârlă. Incearcă s'o prindă, dar nu reușește.

Infuriat, își șterge sudorile de pe tâmple și exclamă:
— „Ptiu, reptilă târâtoare! Vrei să vin cu motomobila să te imobilizez, să devii nemișcătoare și să te duc la muzeu? Iseptă parșivă"!...

Perle

REDACTORII ziarului „Dreptatea" dovedesc zilnic că sunt „mari cunoscători" ai limbei românești.

Iată, ieri, Octav Livezeanu, respectuos cu regulile gramaticale, scrie: „sașii hitleriști CERE socoteală"...

D. mihail d. ralea e gelos, din această cauză, pe Octav Livezeanu și după ce i-a citit „perla literară", l-a tachinat:

— „Este frumoase „frazele", dar constat că te inspiri din articolele mele, otule"!...

Adresă

PROCURORUL unui tribunal din Moldova a primit dela șeful unui post de jandarmi o adresă cu următorul conținut :

„Am onoare a vă înainta *ataşat* *în anexă* procesul *virbal* dresat de noi contra femeiei Maria Captare, care trăește clandestin în *concubinație* cu tot satul din care cauză dă naștere la copii din flori care devin necunoscuți mai târziu autorităților civile și militare".

Teze de doctorat italiene despre autori români

de I. G. DIMITRIU

In foiletoanele noastre am mai vorbit despre acea nestinsă activitate a seminarului de limba și literatura română dela Roma de sub conducerea bravului luptător cultural pe tărâmul de înfrățire italo-română, *Claudiu Isopescu*.

Și am mai spus că, tot ce-a realizat acest om în Italia, n'au realizat alții cu misiuni „extraordinare" de atașați de presă vârsați pretutindeni de omnipotente excelențe ale Externelor noastre risipitoare, fără spor, succes și rezultate firești ale faimoaselor cheltuieli fantastice.

Afară de școala dela Fontenay aux Roses a marelui Nicolae Iorga, altceva nimic. Atașații de presă dorm (cu câteva excepții frumoase, pomenite cândva de noi), cei comerciali fac gafe, propaganda turistică condusă de un nepriceput ridicul, ne face de râs, făcând imposibilă vizitarea țării noastre, nu numai de străini, ci chiar de noi, Românii, doritori și lacomi de frumusețea negrăită a României. Totuși, în fața atâtor amărăciuni și farse, mai ne rezervăm bucurii sincere, cari ne dau firești emoții. Se lucrează în Italia pentru propășirea culturii românești, suntem iubiți și înțeleși și o probă elocventă au dat-o acel mănunchiu de distinși intelectuali italieni, cari au fost musafiri ai cuibului de spiritualitate al apostolului dela Văleni.

Veniți din depărtări, soli ai Romei, acești scumpi crainici ai legăturilor de mâine, încununați cu coroane verzi, se simt la largul lor în mediul romanic în care trăesc zilnic. Ascultători ai Universității din Văleni au venit să lucreze PENTRU EI și PENTRU NOI mai ales, căci spiritual ei sunt ai noștri. Patru profesori în frunte cu d. RUFFINI, intelectual avid de bibliotecă, 2 doctori, d-ra GIAMBRUNO și dr. MARCELLO CAMILUCCI, pe care i-am cunoscut cu cărți românești pe masă, studiind cu dârzenie latină, ultimul, sărac și familist și-a cheltuit toată averea, pentru ca să vină în România, și în fine 9 studenți, dintre care d. *Lucidi* (studiază pe *„N. Iorga și Italia"*), au venit să ia contact cu pământul țării noastre. la fel cum cu zeci de ani în urmă a făcut-o Badea Cârțan al nostru.

Franța doar o singură, minunată teză a consacrat culturii noastre, prin iscusitul condei al d-lui *Jean Boutière*, acea teză asupra vieții și operei lui Ion Creangă, singurul studiu asupra marelui nostru povestitor, spre rușinea noastră. Seminarul dela Roma al lui Claudiu Isopescu ne dărueste mereu, lucrări de doctorat, cari nu pot fi lăsate fără a se pomeni cu elogii binemeritate.

D-na LUCIA SANTANGELO, astăzi profesoară la Constanța, a trecut primul doctorat cu vieața și opera lui Coșbuc *(Giorgio Coșbuc, nella vita e nelle opere)* studiu ce este în totul superior aceluia al d-nei Constanța Marinescu.

In patru capitole redă vieața omului, epica lui, traducerile și în special *„Divina comedie"* și lirica, însoțite de-o concluzie sugestivă, unde accentul suav al poeziei și vibrarea profundă a sensibilității, cum și simplicitatea impresionantă prin nota optimistă a spiritului său rustic nu numai că taie poezia fadă postemineseiană în două, dar se situează ca un splendid monument al geniului creator românesc. Autorul a fost perfect înțeles în întreaga atmosferă de latinitate în care și-a legănat marele talent. Și, cu obiectivitate științifică, totuș, autoarea tezei și-a arătat iubire nu numai față de subiect, ci față de lumea noastră, așezându-se — sol binevenit — în Tomisul străbunului Ovidiu, ca româncă cu suflet.

D-ra ANA COLOMBO a studiat pe Caragiale, al cărui comic l-a redat ca teză, lucrarea d-lui Scarlat Struțeanu fiind o selectă ierarhizare a comicului autorului român cu străini celebri, în spiritul școalei noastre estetice a d-lui prof. Dragomirescu, singurul dătător de dogmă literară și gust al frumosului etern.

Teza d-rei Colombo este o lucrare valoroasă, cu o înțelege a textelor caragialiene, grele, intraductibile și merită o călduroasă felicitare tocmai pentru această strădanie, reușind să impună atenției un autor de mare anvergură ca I. L. Caragiale. Studiul teatrului, al „Momentelor", al nuvelelor (Păcat, O făclie de Paști, In vreme de războiu, O reparație) al schițelor (La Hanul lui Mânjoală, Kir Ianulea, Calul Dracului) îl leagă de clasicismul recunoscut al marelui scriitor dramatic.

D-ra Colombo pregătește un studiu filologic despre traducerile românești din „Divina Comedie". D. MARCELLO CAMILUCCI este un admirabil cunoscător al literaturii române și-un savant doctor în litere care a tratat cu competență și amploare pe *Panait Cerna („La Vita e l'Opera di Panait Cerna")* autor netratat în România. Cu o bogată bibliografie și cu un rar discernământ critic autorul a desprins din poeziile lui Cerna toată văpaia sufletului chinuit al marelui poet mort în pragul celebrității. Gustul d-lui Camilucci în a alege frumosul și eternul din opera lui Cerna este distins printr'o caldă simpatie față de autor, iar teza d-sale ar trebui să fie premiată de vreuna din instituțiile noastre de cultură, căci merită mai mult decât o admirație, un intelectual ce ne dă nectarul parfumat din toate florile alese ale unei grădini ce n'a fost iscodită de nici o „al-

(Continuare în pag. II-a)

SPORT

Hungaria-Venus 4-1 (1-0

Pe arena din Splaiul Independenței a avut loc ieri a doua partidă a Hungariei, partidă care s'a soldat în favoarea oaspeților. Dealtfel campioana Ungariei a jucat înfinit mai bine decât Sâmbătă. Era și normal, ungurii punând mare preț pe o victorie obținută în dauna actualilor campioni ai României. Totuși scorul e mult prea sever față de felul cum a decurs partida.

Venus, deși a avut unele „găuri" în echipă, a dominat o bună parte din match. In special la începutul reprizei secunde înaintarea Venus-ului a bombardat încontinuu poarta bine părată de *Szabo*. Și trebue reținut o ocazie unică a lui *Petea Vâlcov* care dela 6 m. a tras afară — *Szabo* nefiind în poartă. In acel moment situația era egală. Dacă *Petea* marca, Venus lua conducerea partidei, cu mari șanse de a termina în învingători.

Credem că în ratarea punctului de către înaintașul venusist stă urmarea eșecului echipei campioane a României.

FILMUL PARTIDEI

Jocul începe într'o alură foarte vioaie. Se observă din chiar primele schimburi dorința ungurilor de a face o figură onorabilă. Venus are o acțiune de toată frumusețea care se termină printr'o bombă expediată de la 30 m. de Dan Gavrilescu, *apărată cu mare dificultate de* Szabo, *portarul național al Ungariei.*

In min. 20 extremul Sass, *centrează, mingea fiind reluată imparabil în poarta lui* Iordăchescu *de către Horwath. 1-0 pentru Hungaria. Venus revine puternic. In min. 28* Ene *trage, mingea întâlnind bara transversală. Puțin mai târziu* Petea *dela 10 m., fiind singur în fața porții, trage milimetric afară. Cu 2 min. înainte de sfârșitul primei reprize* Kardos *trage puternic înspre goal, Iordăchescu apărând în extremis un punct aproape făcut.*

In repriza II-a asistăm la o insistentă dominare a Venus-ului. Se produce un hands în careul Hungariei. 11 m. este transformat de Eisenbeinser. Situația este egală, dar pentru puțin timp căci — după ratarea golului de către Petea *(despre care am vorbit mai sus) — ungurii iau conducerea prin punctul marcat de centrul înaintaș* Cseh, *ca apoi să mărească scorul prin* Cseh, *(min. 26) și Horwath (min. 38).*

JUCATORII

S'au remarcat dela oaspeți: *Szabo, Turay, Cseh* și *Sash.*

La Venus: *Albu* și *Sfera* s'au comportat excelent. *Iordăchescu* inegal. Halfia, afară de câteva sclipiri ale halfului dreapta *Bărbulescu*, nulă. *Ene* se resimte. *Petea* în notă, *Gavrilescu* muncitor. *Ploeșteanu* a fost cel mai bun înaintaș. S'a resimțit lipsa lui *Humi.*

Manevre de culise

Se urmărește scoaterea Colței din Divizia C!..

După cum se știe, prin ultima decizie a C. C. N.-ului, grupările S. T. B. și Colțea — a doua și a treia clasată în campionatul de „onoare" al Capitalei — au fost promovate în Divizia C.

Iată că, anumiți indivizi nu văd cu ochi buni ascensiunea pronunțătoarei echipe legionare Colțea, caută cu orice preț s-o lovească din umbra culiselor federale.

După cum am mai scris recent în aceste coloane, primul care s'a opus la promovarea Colței în Divizia C. a fost un personagiu voluminos și de tristă figură de care probabil că ne vom ocupa cândva.

Iată însă că, împotriva promovării grupărei românești Colțea se ridică acum clubul evreului Gusti, *Olimpia*, A CINCEA CLASATA IN CAMPIONATUL DELA ONOARE.

Olimpia are același număr de puncte ca și Mociornița (a patra clasată) pe când Colțea este superioară atât în ceeace privește goal-averajul cât și în ceeace privește numărul de victorii.

Ceeace est einteresant și în același timp revoltător e faptul că ACEASTA CONTESTAȚIE PE CARE A INTRODUS-O OLIMPIA SE BAZEAZA PE UN FALS COMIS PE FOAIA DE ARBITRAJ.

Mâine trebue să se întrunească C. C. N.-ul.

Noi atragem atenția d-lor membri ai comisiei campionatului național asupra manevrei murdare pe care o încearcă gruparea Olimpia și cerem de aci din acest coloane care sunt învățate să lovească întotdeauna acolo unde este necinste și nesportivitate, să respingă manevra și să confirme decizia prin care harnica grupare legionară Colțea a fost înălțată acolo unde merită.

Știu că se vor face intervenții și se va încerca influențarea membrilor chemați să se pronunțe în ședința de Marți.

Cunoaștem „lucrăturile" președintelui Olimpiei, evreul Gusti și ura pe care un domn înspăimântător de gras o poartă grupării LEGIONARE Colțea.

Cum însă credem că mai există oameni cinstiți în C. C. N. și cum dreptatea Colței este tot așa de evidentă ca și falsul Olimpiei (o expertiză ar fi bine venită!) suntem convinși că nu ne va fi dat să asistăm la un nou scandal sportiv.

Colțea este și trebue să rămână în Divizia C. unde a reușit să ajungă nu prin falsuri și manevre de culise ci numai prin luptă dreaptă și cinstită pe teren și de unde dacă va fi să plece vreodată, o va face numai pentru a intra în categoria imediat superioară...

Viforul Dacia-Venus (speranțe)

4-2 (1-0)

Deschiderea la matchul Venus—Hungaria a fost furnizată de întâlnirea dintre admirabila grupare românească dela „onoare" Viforul Dacia și echipa de speranțe a grupării campioane.

Deși pronosticurile mergeau cu echipa negrilor, gruparea d-lui Virgil Popescu — o adevărată campioană a condiției fizice — a reușit admirabila performanță de a dispune destul de categoric de speranțele Venusului.

Spectacolul furnizat de această întâlnire a plăcut mult și cei zece mii de spectatori cari împodobeau cocheta arenă din Splaiul Independenței, nu și-au economisit deloc aplauzele.

Punctele au fost înscrise de Nicolau *(V. Dacia),* Filimon *(V. Dacia),* Mărdărescu *(Venus),* Costică Sterian *(V. Dacia),* Victor Niculescu *(Venus) și* Petre Sterian *(V. Dacia).*

Toată echipa învingătorilor a jucat excelent. N'am putea remarca pe unii fără să nedreptățim pe ceilalți. O mențiune specială totuși, pentru viforistul Gheorghiu, *cel mai bun om din „22".*

Ne-a surprins în mod special sistemul și stilul de joc viorist, foarte asemănător — fără exagerare!— concepției engleze. In special pasele în lungime și în același timp în cruciș ale mijlocașilor „galbeni" ne aminteau de jocul echipelor engleze.

Nu este o simplă întâmplare.

Prezența antrenorului Spotzy se vede în fiecare match și în fiecare acțiune viforistă (în toamnă Viforul Dacia totalizase numai 4 puncte iar în retur e campion de primăvară!)

O notă foarte bună pentru actuala conducere a clubului Viforul Dacia.

Concursurile dela Predeal

Viforul-Dacia

conduce în „Cupa Carol"

Sâmbătă și Duminică au avut loc concursurile atletice dela Predeal. Victoria a revenit *(pentru a câta oară?...)* puternicei grupări din Floreasca, VIFORUL DACIA. Meritată elogiată activitatea atleților viorești, cât și a inimosului conducător care este d. Th. Popovici.

Dăm mai jos rezultatele tehnice, rămânând să revenim cu ample amănunte într'un viitor număr.

100 m.: Liess (Br.) 11,3: Iordache (St. R.) 11,3.

200 m.: Iordache (St. R.) 28 s.; Liess (Br.); Ghițescu (V. Dacia).

400 m.: Nemeș 51 s. 5/10; Iordache (St. R.); Lazăr (V. Dacia).

800 m.: Nemeș St. R. 2 m. 5 s.; Lăpușan (V. Dacia).

1500 m.: Dinu Cristea (St. R.), 4 m. 16 s.; Manea (St. R.).

5000 m.: Dinu Cristea 16,17; Radu Ioniță (V. Dacia).

110 garduri: Krupka (Cluj), 16 sec.; Nerold (Astra); Negru (V. Dacia).

4×100 m.: V. Dacia 44,8 s.; St. Român.

Lungime: Lupan V. Dacia) 6,50 m.; Kreisler (Br.) 6,40 m.

Înălțime: Spaniol (St. R.) 1,76 m.; Frantz (Brașov) 1,73 m.; Bran (V. Dacia) 1,68 m

Triplu-salt: Calistrat (Vif. Dacia), 13,97 m. nou record român; Kreisler (Br.) 12,86 m.

Greutate: Gurău (C. C. B.), 13,92 m.; Marian (V. Dacia) 12,86 m.

Disc: Havaletz (M.) 45,30 m.; Borcoman (Br.); Marian (Viforul Dacia).

Disc elenic: Havaletz 37,45 m., nou record român; Gurău; Marian.

Suliță: Vamaner (Stt. R.) 60,57 m., nou record român; Hökel.

Prăjină: Einhardt (Recaș) 3,60 m.; Negru (V. Dacia) 3,10 m.; Möesberger: (V. Dacia); Popovic (V. Dacia).

Clasamentul general: 1) Viforul Dacia 148 puncte; 2) St. Român 140 puncte; Gimnastica Brașov 87 puncte.

Foot-bal

Din străinătate

Ungaria—Germania 3-1 (2-1).
Olanda — Austria 2-1 (1-1).
Franța — Belgia 3-2 (1-1).

Reduceri pe căile ferate

pentru târgurile internaționale

Direcțiunea generală C. F. R. a aprobat următoarele reduceri:

Pentru călătoria vizitatorilor la târgul internațional dunărean din Bratislava 50 la sută din taxele tarifului tren de persoane la înapoiere între 12 și 19 Septembrie.

Pentru călătoria la târgul de mostre din Insbruch 50 la sută la trenurile de persoane. La călătoria cu trenurile de persoane se vor plăti tichetele integral atât la ducere cât și la întoarcere.

Pentru târgul internațional dunărean din Bratislava 50 la sută în aceleași condițiuni între 12 și 19 Septembrie.

Mișcarea LITERARA și artistică

Anotimp literar românesc

Fâlfâie pe aproape aripile toamnei. Odată cu primele frunze căzute eram obicinuiți să suportăm un potop de cărți noui în librării. De școală și de celelalte.

Anul acesta totul par'că tace. Se lucrează la cărțile de școală par'că în secret. Cât despre volumele de proză și de versuri, editorii, marii editori, toți jidani, par'că sunt muți. Pe vremea aceasta, în alți ani, pecinginea afișelor, cari anunțau o nouă stea iudaică la orizontul literaturii... românești umplea toate gardurile, în disprețul anunțului care proteja uluca: „murdăria oprită".

După ratatul „congres al cărții și editurii" și după ce „luna cărții" s'a ascuns, timidă, după norii pavilioanelor în paiantă ai parcului „Regele Carol II" marii trompeți ai culturii române, cunoscuții lansatori de genii pipersbergiane Oceneanu, Ciornei, Schwartz-Șaraga, Montaureanu s'au dat la fund cu o grabă binevestitoare pentru noua îndrumare a culturii noastre.

S'au ascuns cu mare precauție în tranșeele lor de pornografie, de unde sperăm că nu vor mai scoate nici odată buhava lor figură.

Pentrucă anotimpul literar care se anunță este un anotimp românesc. Coloanele strânse ale scriitorilor tineri dau acum sfânta bătălie a literaturii sănătoase. Cele câteva, puține de tot, edituri românești din Capitală au anunțat, în adevăr, câteva volume cari înseamnă începutul curățirii vitrinelor de literatura patologică.

E, de altfel, un fapt care, acum ori mai târziu, trebuia să vină. Odată cu marea resurecție naționalistă al cărui tumult abia acuma începe a se liniști, a pierit și toată atmosfera de desagregare morală în care scrisul bolnav al fiilor Iudei încerca să învăluie cultura românească.

Bat, de sigur, la ușa tarabelor de maculatură, cu manuscrisele la subțioară, toți literații ghettourilor. De dincolo de tejghea, negustorii de afrodisiace grafice nu mai răspund. Sunt în lichidare. Ei cari se pricepeau să aprecieze un manuscris numai după numărul scenelor de deșănțat erotism, sunt acum înspăimântați la gândul editării unei noui cărți.

Deformați de îndelunga exercitare a unui proxenetism camuflat, ei așteaptă acum câte un naiv să le mai cumpere din vechituri sau desfac marfa cu duzina în anticăriile ghettourilor.

In acest timp steaua renașterii scrisului curat românesc devine tot mai strălucitoare.

Înțelepți — și călăuziți de ea — editorii români se îndreaptă către Bethlehemul anotimpului literar românesc ce vine, cu darul multor cărți proaspăt ieșite de sub teasc.

c. t.

Mătușica lui Don-Juăn

la Grădina „Arpa--Colos"

Compania Toneanu va juca Miercuri seara o extraordinară comedie: „MATUȘICA LUI DON JUAN" de Weber, Hennequin și Gorse.

Din distribuție fac parte, în afară de recunoscut și apreciatul comedian C. Toneanu, d-nele: Anca Balaban, Cecile Grigoriu, Leny Grigoriu, Jeny Ionescu, etc., etc. și d-nii: I. Brună, I. Pella, I. Teodoru, Balaban, Handoca, etc., etc.

Criza spirituală în lumina științei

Conferința d-lui Dr. I. Popescu-Sibiu

In cadrul cursurilor Universității populare „N. Iorga", din Vălenii de Munte, a avut loc conferința d-lui Dr. I. POPESCU-SIBIU despre „Criza spirituală în lumina științei". *D-sa definește criza ca un fenomen inevitabil ce se poate ivi în orice domeniu de manifestare a vieții inerent fiind oricărei evoluții.*

Limitându-se la manifestările vieții sufletești, spirituale, conferențiarul începe cu descrierea crizelor intrapsihice la individ. In lumina investigațiunilor psihologiei moderne, a fost relevat caracterul eminamente afectiv al acestor crize. Cauzele exteriorizărilor sub diverse forme de nevroze a acestor crize, sunt nu numai de natură organică (ereditate, constituție, infecție), ci și de natură psihică (șoc moral, deziluzie, educație defectuoasă, indemnuri, sugestii, influențe ale ambianței sociale). Se întrevede deci importanța mediului social în determinarea nevrozelor individuale. Indivizi dezechilibrați prin ereditate sau educație deficitară, când ajung factori de conducere, de orientare socială (instituție, literatură, politică, etc) perturbă, prin acțiunea (inteligență, voință) lor raporturile afective și economice dintre indivizi Devenind adevărați germeni de infecție morală, acești indivizi deschid calea crizelor (nevrozelor spirituale ale societății). Via lor inteligență maschează stigmatele vieții lor afectiv dezechilibrate. Creiază valori false, acționează distructiv (antisocial: parazitism, fraude, excrocherii, demagogie, etc.), indiferent de cultura, etatea și... nobleța familiei lor.

Dintr'o asemenea criză spirituală (deși economică) ce poate fi fatală unei societăți, nu se poate ieși decât numai prin o radicală transformarea omului și eliminarea din cadrele de conducere, de orientare a factorilor nocivi. Știința psihologiei moderne oferă suficiente contribuții higienei sociale, de care omul politic ce își iubește în mod sincer neamul, ar trebui să se servească pentru însănătoșirea spiritualității sociale, orientând-o pe marile ei linii vitale.

D. dr. POPESCU SIBIU își încheie *conferința descriind cum bună oară în Italia principiile higienei social mintale au fost aplicate cu o totală dragoste de neam de Ducele Mussolini, care cu drept cuvânt poate fi considerat marele pedagog al secolului. Grija ce a dat-o tineretului,* prin exemplu și îndemnuri, *poate servi cea mai vie pildă de felul cum* trebue însănătoșit și consolidat spiritualicește un neam.

Intoarcerea la credință

(Urmare din pag. I-a)

marea misiune istorică și creștină a acestui Neam.

Cum să acuzăm, oare, de lipsă de mistică și spiritualitate acest tineret, când lozinca lui este întoarcerea la credință?

Intoarcerea la credință, întoarcerea, mai întâi, spre Dumnezeu sufletul întregei țări și fruntea întregei cărturărimi abătută, când va, de pe drumul de lumină al credinței. Căci și moarte, numai ca să reaprindă în conștiința românească de pretutindeni soarele sfânt al credinței în ce dovedește tineretul legionar prin întoarcerea la credință? Dovedește însăși pocăința științei, a cărturarului și a intelectualului, față de Divinitate. Taberele de muncă, unde tineretul a ridicat biserici și troițe, au fost, mai cu seamă, simboluri și rugăciuni de iertare pe care el le-a înălțat în brațe de cruci și turle creștine pentru isbăvirea tuturor greșelilor făcute de gândul și știința cărturărească a fraților lui îndepărtați, când, de la Dumnezeu... După cum martirul lui Ion Moța și Vasile Marin a închis în el o mare rugăciune pentru isbăvirea tuturor păcatelor și osândelor acestui Neam.

Tineretul naționalist de azi, cultivând întoarcerea la credință, gândește o mare epocă românească de spiritualizare creștină. El își va pune, astfel, toate problemele care privesc, în prezent, biserica și creștinismul ortodox, cu care istoria a mers permanent împletită. Așezat, cu spada arhanghelică în mână, zid de apărare al Bisericii pândite și lovite, din umbră, de iudaism, francmasonerie și comunism, tineretul creștin va lupta, totodată, împotriva sectelor, ateismului și anarhiei roșii... In cadrul acestei ofensive ortodoxe și naționale, se impun o serie de probleme privitoare la întreaga stare a bisericii noastre și la ridicarea prestigiului preoțimii pe tot cuprinsul țării.

In lumina întoarcerii la credință, va răsări, ca o holdă nouă, acel bronz colectiv de român, eroic, muncitor și moral, la făurirea căruia lucrează, cu severă daltă de suflet, căpitanul generației mele.

Radu Gyr

Aspecte, insigne, comentarii

D. PROF. I. E. TOROUȚIU

— emeritul istoriograf literar, pregătește pentru sezonul de toamnă două volume de „STUDII ȘI DOCUMENTE LITERARE".

„RANDUILA"

— *arhiva de gând și faptă românească, va apare în curând cu temeinice studii asupra problemelor actuale românești.*

Un mare număr de pagini va fi consacrat literaturii pure.

D. NICOLAE ROSU

— va face să apară în curând volumul „PAMFLETARII ROMANI".

Cartea, după câte suntem informați, asupra cuprinsului ei, va stârni senzație.

„TIMOCUL"

— *revista de luptă național-culturală a societății cu același nume a românilor din Valea Timocului și dreapta Dunării a păsit în al patrulea an de apariție.*

In numărul jubiliar, apărut cu acest prilej publică:

Trei ani de luptă Soc. Cult. „Timoc"; *Dreptul la limbă al min. române din Bulgaria* de Petre Petrinca; *Declarații ipocrite* de Timocean dela fața locului; *6 luni dela moartea Prof. Iuliu Valaori* de Petre Florescu; *Bulgari, luați seama!* de George Aria; *Exagerări sau stări de fapt* de P. V. B.; *De prin Valea Timocului* de F. I. Dunăreanu; *Folclor din Timoc, etc., etc.*

„BULETINUL SAPTAMANII"

— Ingrijitul magazin de sub conducerea d-lui M. Simionescu Râmniceanu publică în n-rul 25 recent apărut următoarele: *State pitice; Experiența militară de frontul spaniol; Pâinea din aer; Institute de înfrumusețare pentru bărbați; Provincia sabotează Capitala?; Proectează statele mari o înțelegere între ele pe socoteala celor mici?*

Semnalăm, pentru ca să nu se mai repete, un fapt, care e o inadvertență pentru cititorii creștini ai revistei. La sfârșit, în pagina jocurilor e intercalată problema unei *„stele magice"*.

„Steaua magică" este pur și simplu o stea jidănească și era bine dacă lipsea.

Păr. P. partenie

N'A aflat până acum că unii jidani au devenit milionari numai din specularea sentimentului religios al poporului nostru, căruia l-a vârât cu deasila aproape în mâini iconițe și cărți, de o creștinătate apocrifă? Nici până acum nu s'a putut lua vreo măsură împotriva jidanului *Țicu Eșanu*, care vinde cărți de deslegarea farmecelor mascate prin coperți pe care s'a priceput să scrie mincinos *„Cele 12 Vineri de peste an"?*

Și dacă știe de ce-l protejează? Cine, are, mă rog, interesul să-l facă ortodox pe acest jidan? Ne vom interesa deocamdată, să vedem cine i-a dat aprobarea pentru blasfem.

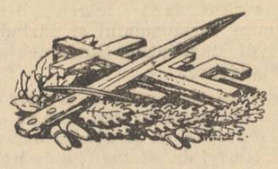

Teze de doctorat italiene

despre autorii români

(Urmare din pag. I-a)

bină" românească. D-sa pregătește un studiu asupra poeziei simboliste în literatura noastră și pe care l-am vrea să fie la înălțimea minunatei teze de doctorat.

Ultima doctoră în litere, d-ra *Anna Giambruno* ne-a dat o teză asupra lui Liviu Rebreanu cu titlul *„Un naturalista romeno Livio Rebreanu"* și care o cinstește prin felul inteligent cum a lucrat-o. Cu o bibliografie completă, română și strânsă în legătură cu subiectul tratat, studiază pe Rebreanu, comparativ cu autorii de același etalon și afinitate literară. Și capitolele se perindă succesiv și expresiv în același timp, viața și opera romancierului român, operele tinereței, romanul „Ion" (glasul pământului), operele războiului, cele cu o valoare mai mică și o concluzie definind naturalismul lui Rebreanu. Descriptiv măreț al clasei țărănești, cu o marcă de finețe psihologică, clasic obiectiv, își zugrăvește eroii într'un cadru fatalist al vieții lor. Deși are afinități cu scriitorii străini, Rebreanu aduce o notă luminoasă de originalitate românească a operei prin caracterul ei specific.

Ceilalți studenți entuziasmați după frumusețea limbei noastre studiază în tezele lor: *„Poezia lui Oct. Goga", „Opera lui Ion Agârbiceanu", „Teatrul lui N. Iorga"*, etc.

Aș vrea să fac o remarcă pentru d-nii miniștri ai Școalelor și Afacerilor străine, dar care să nu rămână literă moartă, ci îndemn cald pentru tinerii noștri doctori. Le-ar sta frumos pe piepturile lor în care vibrează o inimă italo-română câte o distincție *„Meritul Cultural"*, dar nu din cele ce se acordă acelor feroci bătători de minge care ne compromit prin mușculatura lor, și nu aduc nimic pentru cultura noastră. Ce ziceți? S'apoi, dvs. care imitați Franța la tot pasul luați pildă dela ea, care a acordat 58 de burse SUFICIENTE pentru 58 profesori și studenți cari au ascultat cursuri de vară la Grenoble.

Ar trebui ajutați acești admirabili pionieri culturali ai noștri, cari să devină propagandiști sinceri, dar ajutați să facă, mai ales, o operă pe care n'o fac „diplomații" noștri cu gușă și insuficiență a unor glande cu secreție internă.

Noi, n'avem putință să ne arătăm mărinimia față de acești savanți decât trimițându-le omagiul nostru de iubire, cu care să se ducă în țara lor și să nu ne uite sufletul nostru latin.

de I. G. DIMITRIU

DE LA O ZI LA ALTA

TEATRU

CARABUȘ: Electro-Cărăbuș.
COMOEDIA: Om de încredere.
GRADINA MARCONI: Fustele dela minister.
GRADINA A. R. P. A.-COLOS.— Compania Toneanu: „M-lle Nitouche".
TEATRUL NOU, direcția Nataliția Pavelescu): „Raiul".
TEMPO: Apărarea are cuvântul.

CINEMA

CAPITOL: Fiul meu... d. ministru, jurnal și completare.
FEMINA: Stan și Bran Aventurieri
ROXI: Fiul meu... d. ministru, jurnal și completare.
A.R.P.A.: Maroco și Voi fi a ta.
TRIANON: Un cântec, o fată și un sărut cu Martha Eggerth.
FORUM: Bărbații nu sunt zei și Păianjenul negru
OMNIA: Păpușa diabolică și Nu mi-am ucis soțul
CITY: Păcatul Stelei Parisch și Guliver în țara piticilor.
MARCONI: Panama și Două femei două iubiri.
MODEL: Inamicul public nr. 1 și In slujba datoriei.
FRANKLIN: închis pentru renovare.
COTROCENI: Voi fi a ta și Păcatul Stelei Parish.
UNIC: Boccacio 70. Acuzata.
DICHIU: Dormitorul fetelor și Locotenentul cuceritor.
ORFEU: Mirajul Parisului și Frontul invizibil.
TRIUMF: Stan și Bran țigani și Cei trei mușchetari.
MILANO: Cercul veseliei și Sylvia Scarlett.
DOROBANȚI: Mister Floow și Prizoniera din junglă.
LIZEANU: Crinul din mocirlă și Marietta.
DOAMNEI (fost Manon): Echipagiul și Malec răpit de gangsteri
PACHE: Micul Lord și Noaptea Fericirii.
CENTRAL: Frontul invizibil și Miracolul mascat.
LILLY: Fiica lui Dracula și Mesagiul către Garcia.
ILEANA (Cală și terasă Str. Avrig: Școala Bărbaților.
VOLGA: Dușmanii oamenilor și Hollywood Melody 1937.
ȘIC: Am ucis și Evadatul din Insula Diavolului.
DORY: Lupii între ei și Curierul din California.
UNIC: Oameni noui și Ultima aventură.
DIANA: Băetana și Craiul pădurilor.
FLORIDA: Te'nvăț eu minte și Cuceritorul Africei.
CARMEN SYLVA: Nu sunt vinovat și Cascada dragostei.

RADIO

LUNI, 16 AUGUST

13,10. Concert de prânz. Muzică distractivă (discuri).

14,10: Radio-jurnal, Ora, Mersul vremii. Bursa, Știri interne și externe.

14,25. Muzică variată (discuri).
15. Ultimele știri.
19. Ora, Mersul vremii.
19,30. Concert de după amiază. Orchestra Radio.
20,15. Prețul grâului, cheia de boltă a economiei românești, de profesor Gh. Tașcă.
20,35. Quartetul de balalaici „Baical", cond. de Boris Cernigov.
21,10. Elisabeth Schumann cântă: Două arii din „Regele păstor" și o arie din „Nunta lui Figaro" de Mozart (discuri).
21,20. Cărți și reviste.

RADIO-ROMANIA
21,30-22,30. Muzică românească și distractivă (discuri).

RADIO-BUCUREȘTI
21,30. Concert de pian, d-ra Irina Lăzărescu.
22,05. Gh. Marinescu (canto).

RADIO-ROMANIA și RADIO-BUCUREȘTI
22,30. Sport, Radio-jurnal.
22,45. Concert de noapte. Muzică de dans (discuri).
23,45. Jurnal pentru străinătate în limba franceză.
23,45. Ultimele știri.

MARȚI ,17 AUGUST

RADIO-BUCUREȘTI
RADIO-ROMANIA
6,30. Deschiderea emisiunii: Gimnastică ritmică: Radio-jurnal, Concert de dimineață (discuri). Sfaturi gospodărești și medicale.
7,30. Inchiderea emisiunii.
13. Ora. Culturale. Sport. Cota Dunării.
13,10. Concert de prânz Petrică Moțoi (voce: Cristian Vasile).
14,10. Radio-jurnal. Ora, Mersul vremii, Bursa, Știri interne și externe.
14,25. Continuarea concertului.
15. Ultimele știri.
19. Ora. Mersul vremii.
19,03. Concert de muzică distractivă. Orchestra de salon Radio, dir. de Ioan Ghiga.
20,15. Ing. Chr. Niculescu: Facultatea de a prevedea.

RADIO-ROMANIA
20,35—21,30. Muzică românească și distractivă (discuri).

RADIO-BUCUREȘTI
20,35. Muzică modernă pentru pian — Th. Sibiceanu.
21. Concert de flaut — Vasile Jianu.

RADIO-ROMANIA și RADIO-BUCUREȘTI
21,30. Concert simfonic de muzică germană (discuri).
22,30. Sport. Radio-jurnal.
22,45. Concert de noapte al orchestrei Christache Stănescu, transmis dela restaurantul „Mircea".
23,45. Jurnal pentru străinătate în limba franceză.
23.55. Ultimile știri.

CAPITOL ȘI ROXY
Fiu-meu d. ministru

VIAȚA POLITICĂ

Centriștii și acțiunea d-lui Madgearu

S'a cerut convocarea biuroului partidului național-țărănesc și sancționarea secretarului general. D. Mihalache se informează și va aviza

— Chestia reîntregirii liberalilor definitiv închisă? —

Debandada din partidul național-țărănesc e în plină desfășurare. Eforturile depuse pentru înlăturarea ei, sunt zadarnice. Din contră, în ultimele zile situația s'a agravat.

Se știe că d. Virgil Madgearu a încercat să determine, cu ajutorul anumitor cercuri străine, aducerea național-țărăniștilor la guvern. Consecințele acestor planuri criminale au fost de-

D. V. MADGEARU

zastruoase. S'a deschis o prăpastie adâncă între partidul național-țărănesc și țară. Lumea freamătă de revoltă, împotriva acestor manevre cari vor, par'că, să reactualizeze vremurile când ni se impuneau domnitori de aiurea.

Grupul de centru, scandalizat de îndrăzneala secretarului general al partidului, a cerut să fie convocat de urgență biroul, să se ia în discuție cazul și să se precizeze dacă în această infamie conducerea partidului are vre-un amestec.

Noi am spus, însă, încă de ieri, că rușinea pe care d Madgearu a săvârșit-o la Paris, s'a făcut cu asentimentul d-lor Maniu și Lupu. D. Mihalache a fost complet străin.

Autorul scandalului, în adevăr, trebue sancționat, fără întârziere, fiindcă pe de o parte a pălmuit demnitatea națională a țării; iar pe de altă parte a pus într'o situație penibilă întregul partid.

Un fruntaș național-țărănist ne comunică următoarele:

„D. Mihalache culege, actualmente, informații complete. După ce se va lămuri pe deplin asupra celor petrecute, va supune biuroului „cazul Virgil Madgearu".

CHESTIA REÎNTREGIRII LIBERALILOR DEFINITIV ÎNCHISĂ?

O parte din membrii partidului liberal manifestă o vie simpatie pentru acțiunea d-lui profesor Gh. Brătianu și-și exprimă credința că reintregirea, imperios reclamată de cadrele vechi, ar duce și la consolidarea guvernului și la dinamizarea organizațiilor provinciale.

Georgiștii sunt, însă, azi mai mult decât în trecut, adversari hotăriți ai reintregirii.

Un deputat georgist, spunea ieri într'un cerc de vechi liberali, că împăcarea cu d. profesor Gh. Brătianu ar fi fost posibilă anul trecut. Dar din cauza acelora cari duc o acțiune centrifugală în partidul d-lui Dinu Brătianu, problema s'a închis definitiv.

Un bătrân liberal, din anturajul d-lui Dinu Brătianu, i-a ripostat: Nu zi vorbă mare! Ceea ce ți se pare exclus astăzi, vei vedea că poate să fie foarte ușor de împlinit mâine, când Tătărăscu va trece în opoziție.

Vimo

Politice

ORGANIZAȚIA partidului național-creștin din circ. 26, sectorul III Albastru, de sub președinția d-lui avocat Decebal Dăscălescu, și-a reluat activitatea ținând ședințe săptămânale în fiecare Joi seara, la ora 8, la sediul Casei Albastre din spl. Unirii 23, etaj II.

*

TINERETUL național-liberal din țară, după cum relatăm în altă pagină, a cerut excluderea hașiștilor din partid.

Se spune că d. Niculescu-Dorobanțu ar fi promotorul acestei noui acțiuni de răsvrătire.

*

AZI la ora 12 a avut loc la Eforie, în prezența d-lui dr. C. ANGELESCU ministrul Educațiunii naționale și a mai multor parlamentari, inaugurarea Sanatoriului Corpului Didactic, nou construit.

Sprijinitorii Frontului Popular din Spania

Ziarul **„Gerechtig Keit"**, din Viena, organ al comuniștilor, confirmă, într'un număr recent, că național-țărăniștii din România sprijină acțiunea Frontului Popular din Spania.

Gazeta bolșevică publică în acest sens, la loc de frunte, fotografia unui oarecare Marcu Bolboceanu, vice-președinte al tineretului național-țărănesc din Bucovina.

Marcu Bolcobeanu, așa ne informează ziarul din Viena, a adunat bani dela prieteni și cunoscuți și i-a expediat în Spania, spre a servi la ajutorarea celor ce au de luptat cu naționaliștii.

Conducerea partidului național-țărănesc cunoaște isprava lui Bolboceanu?

Și dacă o cunoaște,e ce are de spus?

Margulies = 300 de români titrați

In timp ce românii nu găsesc 3000 de lei pe lună, piratul postavului dela Buhuși, asanat de Banca Națională, încasează un milion lunar

Pentru cine se mai îndoește de trăesc în propria lor țară și de cinica perfidie în care se complac guvernanții noștri, cari ne asasinează zilnic cu „realizările" lor în domeniul muncii naționale, reproducem mai jos un crâmpei dintr'o proaspătă plângere a muncitorilor dela Buhuși — din împărăția adică, a jidanului Lazăr Margulies:

„Ne sbatem în cea mai crudă mizerie. N'avem adeseori nici pâinea copiilor. Amenințându-ne cu închiderea fabricilor, jidanul Margulies ne-a redus salariile la jumătate din ceeace primeam acum doi ani. Și chiar și aceste lefuri de mizerie ne sunt reținute la cantină, unde suntem speculați până la sânge, sau pentru acoperirea diverselor amenzi pe care ni le aruncă jidanul în spinare.

„Și poate toate le-am suferi. Dar jidanul și cu toată clica lui ne sfidează. Margulies încasează **LUNAR un milion;** iar oamenii lui: **K. REISS, trei sute de mii** de lei pe LUNA și **KAPEL 120.000 lei LUNAR.**

„In rândurile noastre este jale și indignare. Cum or fi tolerând guvernanții țării atâta batjocură a elementului românesc? Ai noștri nu găsesc de muncă nici cu 3000 de lei pe lună, iar Margulies și toți tâlharii și tovarășii lui. sunt plătiți cu de trei sute de ori mai mult.

„Ce dreptate e asta în țara românească?", **se jeluesc bieții români din Buhuși.**

Ce să mai spunem noi în fața acestor strigăte de jale?

Margulies a dat mai acum vreo 3 ani — sprijinit de complicitatea administratorului delegat național-țărănist COSTIN STOICESCU — o mare lovitură la B-ca Națională. A trecut în portofoliul putred al Băncii 750 milioane. Trei sferturi de MILIARD, angarele ale jidanului, au fost puse în cârca statului, sub pretextul de a asana industria „națională", a piratului dela Buhuși.

Și poftim jidanul scăpat de pușcărie, în loc să facă, cel puțin aparent, pe pocăitul încasează leafa un milion pe lună!

Să nu-ți vină să înebunești?

1 milion pe lună leafă! Atât cu cât s'ar mulțumi, ar fi fericiți, trei sute de tineri licențiați! Margulies=300 de Români. Bine stăm!

Marile serbări marinărești dela Constanța

Sosirea Suveranului. — Defilarea unităților de război și de comerț. — Cuvântarea Suveranului. — Alte solemnități.

„Ziua Marinei" a fost eri sărbătorită la Constanța în cadrul unei solemnități impunătoare în prezența M. S. Regelui, a membrilor guvernului și a corpului diplomatic.

Trenul regal, precedat de trenul special cu membrii guvernului, a sosit la Constanța la ora 8 dimineața fiind primit în gara maritimă.

Coborirea din vagon a M. S. Regelui, în uniformă de amiral și a Marelui Voevod Mihai, a fost salutată cu nesfârșite ovații.

In gară se aflau d. prim-ministru Gh. Tătărăscu în fruntea guvernului și

M. Sa REGELE CAROL II

d. Horia Grigorescu, primarul Constanței cu întreg consiliul municipal.

VIZITA CONTRATORPILORULUI VAUBAN

După trecerea trupei în revistă — o companie de onoare din marină sub comanda d-lui comandor Pogonat — Suveranul și suita s'a îndreptat spre contra-torpilorul „Vauban" al marinei de război franceze.

Pe chei se afla întru întâmpinare, d. Amiral Fernèt, comandantul diviziei navale din Levant care a prezentat raportul.

Suveranul a vizitat apoi contratorpilorul pe care i-au fost prezentați toți ofițerii în frunte cu d. căpitan de fregată Malgaufon

Sosirea și plecarea M. S. Regelui au fost salutate cu lovituri de tun.

SPRE LARG

După ce Suveranul și Marele Voevod au vizitat instalațiile marinei militare fiind conduși de d. vice-amiral Bălănescu, înalții oaspeți s'au imbarcat pe distrugătorul „Regina Maria" care a luat largul după ce P. S. episcopul Gherontie al Tomisului a prezentat Sfânta Cruce M. S. Regelui.

Distrugătorul a pornit încadrat de vasele „Suceava", „Regele Carol I" și „România". Contratorpilorul „Vauban" a urmat la scurtă distanță distrugătorul.

Ajungând în careul ce s'a format din vasele de escortă, pe bordul distrugătorului „Regina Maria" s'a oficiat un serviciu religios pentru pomenirea marinarilor căzuți la datorie, după care s'au aruncat în mare coroanele.

D. vice-amiral Bălănescu a rostit o cuvântare relevând însemnătatea datei de 15 August, „Ziua marinei" și asigurând pe Suveran de devotamentul marinei române.

REVISTA NAVALA

Vasul amiral s'a retras apoi spre Agigea pentru ca Suveranul să poată urmări simulacrul de luptă executat de submarinul „Delfinul" cu o escadrilă de aviație.

La amiază s'a desfășurat revista tuturor unităților în frunte cu contratorpilorul „Vauban".

Au luat parte la defilare: distrugătoarele „Ferdinand", „Mărășești", nava bază „Constanța", canonierele „Stihi", „Dumitrescu", „Ghiculescu" și torpilorul „Năluca".

BANCHETUL DEPE „REGELE CAROL"

La ora 1 și jumătate a avut loc un banchet pe bordul vaporului poștal „Regele Carol".

D. ministru al aerului și marinei Radu Irimescu a rostit o cuvântare arătând însemnătatea națională și economică pe care le au pentru țară marina de război și cea comercială.

Cuvântarea Majestății Sale Regelui

Domnule ministru,
domnilor,

„Și pentru Mine este o bucurie nespusă de a putea serba această zi a Marinei după nouile auspicii ale unui organism de stat, care să aibă grija exclusivă a acestei ramuri de activitate națională: **noul minister al aerului și al marinei.**

„In cuvântarea Mea din anul trecut am indicat această necesitate ca una din viile Mele dorințe. Astăzi sunt fericit că a fost adusă la îndeplinire și de a constata că a început a-și da roadele.

„Acest minister, care a început modest și care, am plăcerea de a anunța azi, se va completa prin trecerea Direcțiunii Porturilor și Comunicațiilor pe Apă dela Ministerul Comunicațiilor la cel al Marinei, va fi chemat, sunt sigur, să întărească și să desvolte Marina noastră, așa cum am conceput-o Eu, ca un organism unic de propășire națională.

„Astăzi, putem zice că serbăm pentru prima dată aci serbarea Marinei unificate a Țării Românești. Nu vorbim aci de marină de comerț și marină de război, ci vorbim de Marină și nu este serbarea Marinelor, ci este serbarea marinarilor.

„Spiritul marinăresc, care cere o educație deosebită, care face ca oricine care a trecut prin marină să devină și să rămână un cetățean conștient și util țării sale, este spiritul care doresc să domnească atât în marina de comerț cât și în cea de război.

„Marina noastră a trecut prin nenumărate greutăți, a trecut, pot să spun, prin ani de jale.

„Incepând cu ziua de azi afirm — și voi avea grijă ca aceasta să fie o realitate: marina noastră a pășit pe drumul propășirei, al sporirei și întăririi ei.

„Incercările cari s'au făcut, modeste, astăzi încep să se desvolte din ce în ce: pe tărîmul marinei comerciale achiziționarea a celor prime vase acum câțiva ani, iar în anul viitor aducerea a două noui vase de pasageri, cari vor purta numele de **Transilvania** și **Basarabia** pentru ca să ducă astfel peste mări și țări fala provinciilor noastre unite.

„Această desvoltare, care a început cu marina de comerț, va continua de azi înainte — pot afirma — și cu marina de război. Este o marină scumpă, totuși avem nevoe de ea. Ce anume vase se vor cumpăra, nu am căderea de a indica aci. Dar pot afirma din nou că marina noastră va spori în anii ce vor veni.

„Am totodată bucuria de a anunța că un vechiu proect, care știu că este drag tuturor sufletelor marinărești, faimoasa bază va începe să se înfăptuiască.

„Acestea sunt veștile bune pe cari, în această zi de sărbătoare, le pot aduce marinarilor Mei, de cari — cred că este aproape de prisos să repet — sufletul Meu este atât de puternic legat și cari pot conta în orice clipă pe toată grija Mea.

„Cu toată dragostea sufletului Meu, ridic paharul pentru sporirea și întărirea marinei și în deosebi pentru sănătatea marinarilor Mei".

(Ultimele cuvinte ale M. S. Regelui au fost acoperite de puternice aplauze și ovațiuni).

ALTE SOLEMNITAȚI

După amiază a avut loc în prezența M. S. Regelui solemnitatea punerii pietrei fundamentale a lucrărilor pentru consolidarea malurilor Constanței supuse alunecărilor de teren.

S'a săvârșit apoi desvelirea statuei Reginei Elisabeta așezată în fața Cercului militar.

Au rostit cuvântari d-nii dr. C. Angelescu, ministrul educației naționale, prof. Coriolan, Horia Grigorescu primarul Constanței și Ludovic Dauș din partea S. S. R.

La orele 6 s'au desfășurat serbările noastre dela Mamaia.

La ora 7.20 Suveranul a vizitat lucrările hotelului ridicat de Oficiul Național de turism.

„Cum scăpăm de jidani!"

Sub acest titlu „Apărarea Națională" *publică azi următorul articol al d-lui prof. A. C. Cuza, președintele suprem al partidului național-creștin:*

„După ancheta cu problema Palestinei, deschisă de ziarul „Curentul" — și care a dat și până acum strălucite rezultate de clarificare, fiind încă în curs, iată că vine și valorosul organ naționalist și creștin, „Porunca Vremii", care propune un referendum național, cu titlul „CUM SCAPAM DE JIDANI", tot în legătură cu Palestina.

Intr'adevăr, în numărul de ieri, Sâmbătă 14 August 1937, — ziua de Sâmbătă, pare că anume, a fost bine aleasă, ca și titlul întru totul afirmativ și nu câtuși de puțin dubitativ — „Porunca Vremii" anunță:

„Incepând de săptămâna viitoare, „Porunca Vremii" va chema țara la un referendum național, „asupra celei mai arzătoare pro„bleme de existență națională:

CUM SCAPAM DE JIDANI!

„Referendum-ul acela, își va face „mai întâi un punct de onoare și „de conștiință, din a clarifica de„finitiv temeiurile antisemitismului „român, atât ca îndreptătire mo„rală, cât și ca justificare istorică.

„Tot ce este simțire românească „își va spune răspicat cuvântul în „cadrul celei mai vaste anchete na-

D. prof. A. C. CUZA

„tionale ce s'a făcut până acum în „România".

Adaog eu, dela mine:

Anchetă asupra celei mai mari probleme de care a putut să se preocupe vreodată nația românească, interesând — fără exagerare — existența ei însăși!

„Porunca Vremii" — și ea, alături de ziarul „Curentul" — servește dar, cu acest referendum național, interesele cele mai de căpetenie ale politicei românești în momentul de față: care, putem zice — național și internațional — este un moment unic!

Iată, în adevăr, că, pe când noi, Românii în România, căutăm să rezumăm și să expunem în anchete, preocupările noastre naționale, Arabii, la rândul lor, — direct interesați ca Palestina să rămână națională, arabă, așa precum este de mii de ani — își organizează rezistența împotriva celor cari voiesc să le-o facă și cer o anchetă internațională, chemată să examineze situația și să hotărască asupra noului plan al mandatului britanic, cu Palestina împărțită în trei: pe care jidanii au primit-o.

Iată, în adevăr, ultima telegramă în această privință chiar de astăzi:

„LONDRA, 13. — Cercurile engleze au primit cu vie satisfacție „rezoluția congresului mondial sio„nist, prin care se aprobă divizarea Palestinei.

„Comitetul conducătorilor arabi „a protestat din nou împotriva pla„nului britanic trimițând ieri un „protest comisiei mandatelor dela „Geneva, prin care cer să se tri„meată o delegație internațională „care să constate realitatea cere„rilor arabe și importanța mișcării „lor".

Această protestare arabă, nu este decât urmarea din urmă a multor altor protestări, prin cari Arabii își afirmă voința lor nestrămutată de a păstra Palestina întreagă: pentru dânșii!

Dar de data aceasta, e ceva mai mult.

Arabii cer o anchetă internațională, ca să constate drepturile mișcării lor.

Acesta este momentul hotărîtor pentru deslegarea problemei jidănești, în general, și pe care nația românească — și Statul român — nu trebue să-l piardă din vedere.

Reprezentanții statului românesc — înțelegându-se cu alte State — au datoria să intervină, făcând, ca ancheta internațională, cerută de arabi, pentru dânșii, să se întindă și la celelalte națiI copleșite de jidani, cum sunt România și Polonia, ca să se vadă ce-o să se facă cu dânșii!

De aici se poate vedea ce mare importanță au — în ceasul acesta, cu deosebire — anchetele noastre românești, a ziarului „Curentul", în curs, și a ziarului „Porunca Vremii", ce se anunță.

SUNTEM IN AJUNUL UNOR MARI PREFACERI

E o datorie de onoare, a conducătorilor politici români, să-și spună cuvântul, și să ni se arate lămurit, căci de aceasta e vorba: CUM SĂ SCAPAM DE JIDANI!

A. C. CUZA

„Dreptatea" - institut de prostie... agramată

Perlele d-lui Mihai D. Ralea, profesor universitar în România Mare

Partidul național-țărănesc, în dorința de a-și populariza programul confuz și îmbârbătă partizanii în panică, continuă să-și tipărească oficiosul strict confidențial, cu factură jidovească, dar scris totdeauna de oameni cari gândesc cu picioarele.

Ziarul — hai, să-i facem nițică reclamă! — se chiamă „Dreptatea", e în patru pagini, are redacția lângă palatul lui Max Auschnit, are telefon și are slugi. Foarte multe slugi, mai ales.

Director la „Dreptatea", ca desconsiderare, par'că, a talentatului C. Gongopol, e un moft lălău, un fleac cu fața măslinie, cu nasul mare, cu sânge de împrumut, și răspunde, în ultima vreme, la numele de MIHAIL D. RALEA.

De reținut: în jurul acestui oficios stipendiat de bancherii cu pistrui, roiesc ca muștele în jurul călimării, secături, samsari, haimanale, derbedei, codoși, șperțari, imbecili, pezevenghi, golani, agramați. Și d. Mihail D. Ralea direcționează. Ba din când în când scrie; uneori chiar întregul ziar. Fiindcă n'are cine altcineva. Redactorii sunt certați definitiv cu regulele gramaticale și se războiesc voinicește cu noțiunile elementare.

Să-i sancționeze? Nu se poate! Au prezentat, la angajare, certificatele de paupertate intelectuală. Să dai cu tunul sau să oferi milioane, la „Dreptatea" nu găsești nici un absolvent al liceului. Toți sunt desmoșteniții claselor primare și au repulsii organice pentru cuvântul scris. De aceia au intrat la „Dreptatea". Fiindcă la „Dreptatea" e ...democrație.

Ii suplinește, însă, directorul. Când mai bine, când mai rău, cum se pricepe și cum îi poruncește stăpânul. Mai ales că e un admirator al lozincei, strigată pe vremuri de restriște de iluminatul ION HELIADE RADULESCU: scriți, băieți, scriți, numai scriți".

Dar știți ce scrie d. mihail d. Moft?

Deși face caz de cultură — totdeauna oamenii se bat cu pumnul în piept pentru ceeace nu au — și își permite să dea altora lecții de sintaxă, de etimologie, de cum se scrie, în general, românește, totus e dușmanul gramaticii.

Iată corpul delict:

— „Listele de CANDIDATURA pentru alegerile generale A zorit pe d. Inculeț"...

Perlă literară!

Dealtfel, în vorbirea de toate zilele, d. Fleac ralea zis mihail Moft, pronunță:

— „Nu ESTE bani, că țărăniștii nu VINE la putere. Să aștepți, că ARE ei grijă de noi".

Incerci un sentiment de compătimire. Și de revoltă. Dar mai ales ți-e scârbă.

Când directorul scrie și vorbește așa, ce să mai aștepți dela „redactori?" Mai ales când sunt recrutați dintre gheleri.

Și când te gândești că domnul acesta... director, e și profesor universitar! Educator al tinerimii!

Micile economii ale unui fost ministru de finanțe

„Neamul Românesc". ziarul d-lui profesor N. Iorga, comentând misiunea d-lui Madgearu în străinătate, despre care am vorbit și noi, scrie următoarele:

„Despre una din misiunile pe cari le-ar fi avut d. Virgil Madgearu în străinătate din partea „partidului" se știe. Reprezentantul „turburelii sure" din ghiveciul național-țărănist s'a dus ca să capteze simpatii și să pună la cale intervenții din afară pentru ca, succesiunea guvernului să revină partidului al cărui șef este d. Ion Mihalache...

„Dar, iar ceva straniu și în această vizită a d-lui Madgearu în străinătate...

„Dacă ne aducem aminte, d-sa a plecat inopinat din țară... Și atât de grăbit în cât a lăsat baltă chiar una din acele lupte în care era angajată întreaga d-sale reputație de elector: alegerea d-sale ca președinte al consiliului județului Ilfov. Alegere ce era primejduită de cel mai de temut adversar al d-sale politic, fostul ministru d. D. R. Ioanițescu.

„Vorbă de succesiune nu prea era atunci. Era însă vorba de cu totul altceva:

„Se devalorizau din nou valutele în care d. Virgil Madgearu își are depuse micile economii la băncile din străinătate..."

...Micii economii de pe urma democrației în numele căreia d. Madgearu se bate cu *pumnul* în piept.

Noui frământări între tinerii liberali

Tineretul național-liberal din țară a întocmit un memoriu, pe care l-a înaintat d-lui Dinu Brătianu.

Memoriul, printre altele, spune:

„Nu credem că steaua partidului cu trecut istoric va apune din cauza unor ticăloși. Statornici, fanatici, pornim la luptă și cerem conducerii partidului să înfăptuiască neîntârziat următoarele deziderate: purificarea cadrelor; excluderea hașiștilor; reîntregirea partidului liberal, care e o necesitate.

„Dacă conducerea partidului nu înțelege să satisfacă aceste juste revendicări, tineretul național-liberal va fi nevoit să-și caute un alt mediu, prielnic desvoltării educației cetățenești".

In concluzie, tineretul atrage atenția d-lui Dinu Brătianu, că unii membri ai guvernului duc o acțiune de subminare a partidului.

Aluzia este la d. Ion Inculeț, vicepresedinte al consiliului de miniștri și părinte spiritual al grupului H.

Memoriul tineretului nu va rămâne, desigur, fără răspuns.

Hașiștii au și convocat o întrunire pentru mâine seară.

Farsa protecției muncii naționale

(Urmare din pag. I-a)

Dar adevărul este acesta: n'am auzit până azi de-un singur român, căpătuit, undeva, la vre-o întreprindere jidănească, pe urma măsurilor d-tale de protecție. Și-am mai auzit că nici n'ai fi putut s'o faci, fiindcă ți-ar fi sărit în cap întreg partidul liberal, cu d. Dinu Brătianu în frunte, hotărât să nu tolereze... violarea Constituției, chiar dacă o întreagă națiune ar fi să crape de mizerie și de sărăcie.

Intreb: oare, ai putea d-ta, d-le Valer Pop, să susții contrariul? Fiindcă, dac'ai face-o, te-am lua imediat și te-am duce să vezi dezavuarea cea mai categorică a afirmațiilor d-tale. Nu te-am plimba prea mult. Te-am face să intri numai în Rafineria și depozitele „DISTRIBUȚIEI" lui Micu Zentler, aci la Mogoșoaia (unde se vând produsele Soc. române de petrol „CREDITUL MINIER"). Să vezi și d-ta și să nu crezi! In cele câteva sute de funcționari, într'o întreprindere care și-a întins tentaculele pe nu știu câte hectare, nu e un singur român. O singură inimă — vai de capul ei, cum — bate acolo românește: a agentului fiscal, **care controlează produsele ce es din rafinerie. (Mă mir cum l'o fi tolerând și p'ăla, acolo, Micu Zentler!.**

NU ȚI-E SILA, D-LE VALER POP?

Și-atunci, d-le Valer Pop, ce-i asta? Protecție a muncii naționale?

D-tale, personal, nu ți-e silă, nu ți-e scârbă, de toată această perfidie, de rolul acesta infam care ți se impune, de-a acoperi cu prestigiul, cu simpatia pe care o ai în rândurile naționaliste, și pe care noi ți-am creiat-o, toată această farsă a naționalismului partidului liberal?

Cine sunt cari saboteaza, cari se interpun protecției efective a muncii naționale? Cine sunt regizorii farsei acesteia sinistre, care în definitiv se joacă pe pielea și pe creditul d-tale, în opinia publică? Conștiința d-tale nu simte nevoia unei eliberări? Ori vrei ca toată protestarea, toată revolta pe care țara o ridică în contra parodiei protecției muncii naționale, să se concentreze asupra d-tale? Fiindcă, înțelege d-le Valer Pop, fără un gest al d-tale, de a te desprinde din farsa partidului liberal, pe chestia muncii naționale, nimeni nu va crede, nu va putea să creadă în sinceritatea d-tale!

Dr. ILIE RADULESCU

Fostul președinte al statului Paraguay a fost arestat

Buenos Aires, 16 (Rador). — **Ziarele din Assomption anunță că fostul președinte Franco a fost arestat.**

In curând se va şti cât s'a furat

din cele 47 milioane avansate de Cecopava federalei Timiş-Torontal

In curând scandalul cu fraudele dela federala cooperativă Timiş-Torontal va intra într'o nouă şi ultimă fază. Anume se va putea şti rezultatul cercetărilor întreprinse de Parchetul din Timişoara cu privire la această afacere, în care este vorba, aşa după cum am arătat încă de acum o lună şi jumătate, despre chestiile unei conduceri protejată de reprezentanţii „CECOPAVEI", — şi despre complicitatea acestora din urmă cu conducerea federalei cooperative amintite.

De altfel ajunge să repetăm ceiace am mai spus într'un alt reportaj, că membrii bandei lui Băbeanu, care conducea federala cooperativă Timiş-Torontal, au declarat în cursul cercetărilor că trimişii preotului Dron pentru a face lumină în afacerea cu fraudele cunoscute, s'au înfruptat şi ei din banii federalei, pentru ca cetitorii să-şi amintească cu uşurinţă de întreaga campanie dusă de noi împotriva acelora cari urcaţi în fruntea „CECOPAVEI" au patronat desfăşurarea unor nereguli despre cari justiţia represivă va trebui să spună un cuvânt greu.

Interesant este însă că în ultimul timp nu s'a mai vorbit nimic despre mersul cercetărilor în chestiune. Şi nu s'a vorbit nimic, fiindcă nu s'a mai ştiut nimic. Cu alte cuvinte pr. Dron şi ceilalţi colaboratori ai sfinţiei sale pot fi încântaţi de această situaţie.

Nu se mai ştie nimic despre mersul cercetărilor duse de d. judecător instructor Ilea şi pr. Dron a prins din nou curaj. Ca şi când rezultatul acestor cercetări ar putea fi altul decât cel aşteptat!...

Iar din informaţiile pe care le deţinem, putem anunţa că ancheta fraudelor dela federala cooperativă Timiş-Torontal va lua sfârşit în cel mult 15 zile. Şi abia din ziua când se va şti cât a furat banda lui Băbeanu şi cât au furat complicii acestuia din cele 47 MILIOANE avansate de „Cecopava", abia de atunci va izbucni scandalul cu fraudele de la federala cooperativă Timiş-Torontal.

— v. d. —

Un proect de lege

pentru organizarea eforiilor comunale de păşiuni

La ministerul de interne, direcţia păşunilor, se lucrează la redactarea unui proect de lege, după normele căruia suprafaţa păşunilor nu va putea fi diminuată în viitor.

Pentru introducerea şi menţinerea unei discipline în finanţele eforiilor comunale de păşuni, direcţiunea păşunilor a luat măsuri ca verificarea acestor gestiuni atât în cursul anului, cât şi la închiderea exerciţiului, să se facă de către o comisiune sub preşedinţia pretorului de plasă, având ca membri pe şeful regiunei agricole respective şi notarul comunal.

S'au mai luat următoarele măsuri:

Eforiile de păşuni din ţară, care au nevoe de seminţe de trifoi şi lucernă, trebue să depună, ca acont în vederea achiziţionării acestei seminţe dela eforiile producătoare 30% din sumele prevăzute în acest scop în bugetele lor.

Din avansul ce li s'a pus la dispoziţiune din fondul pentru seminţe al ministerului, eforiile producătoare trebue să înceapă să facă de pe acum angajamente direct cu cultivatorii producători de seminţe furajere.

Direcţiunea păşunilor va verifica înainte de a pleca la destinaţie toate cantităţile de seminţe şi vor refuza pe acelea care n-ar fi acceptabile ca preţ sau din punct de vedere calitativ, chiar de ar avea plomba de garanţie prevăzută de lege.

SĂMÂNŢA DE LUCERNA ŞI TRIFOI NECESARĂ ÎNSAMANŢARILOR ISLAZURILOR COMUNALE

Direcţiunea păşunilor din ministerul de interne, urmărind punerea în execuţie a planului de lucru, întocmit în vederea însămânţărilor islazurilor comunale, cu plante vivace de nutreţ, a făcut intervenţiile cuvenite, pe lângă forurile competinte ale guvernului, pentru obţinerea unui însemnat fond ce se va utiliza la achiziţionarea stocului necesar de seminţe.

In felul acesta islazurile, care în actuala situaţie, n'au pe ele decât circa 2% plante vivace de nutreţ, vor ajunge în 4—5 ani la un procent de cel puţin 30%.

Ministerul de interne — direcţiunea păşunilor — printr'o deciziune, a instituit în fiecare judeţ, câte o comisiune, în a cărei atribuţiune este verificarea gestiunei eforiilor judeţene şi municipale de păşuni.

In compunerea acestor comisiuni intră:

a) Inginerul agronom inspector, şef al circumscripţiei ca preşedinte;

b) Administratorul financiar, membru în eforia judeţeană de păşuni;

c) Un reprezentant al eforiei judeţene respective.

LUCRARILE DE ÎNTREŢINERE A PĂŞUNILOR

Direcţiunea păşunilor de pe lângă ministerul de interne, punând mult temei pe efectul lucrărilor de întreţinerea păşunilor, a repetat dispoziţiunile date în acest sens eforiilor judeţene şi municipale de păşuni, cerând ca executarea acestor lucrări să fie o realitate.

Pentru traducerea lor în fapt, s'a recomandat utilizarea muncii de interes obştesc, prestaţii în contul rămăşiţelor, din taxele pe exerciţiile trecute şi premilitarii.

Sub teroarea comisiilor fiscale de apel

Când d. Alimănişteanu se plimbă. Un incident penibil la comisia X de apel. Cerem sancţionarea controlorului N. Ionescu

Am asistat Sâmbătă la şedinţa comisiei X de apel, care funcţionează la administraţia financiară III Albastru, sub preşedinţia d-lui judecător ZAMFIRESCU, asistat de d-nii inspector special CIOLAC şi MARDAN, reprezentantul Camerei de comerţ.

La această comisie, nu ştim prin ce împrejurare — noi suntem informaţi, că după unele neînţelegeri cu jidanul PAVES, avocatul Galeriilor Lafayette — a fost schimbat apărătorul fiscului numit la început, printr'un oarecare controlor N. IONESCU. Acest funcţionar, mai ales, în şedinţa de eri, s'a dovedit nepriceput şi lipsit de cea mai elementară bună cuviinţă faţă de contribuabili.

UN INCIDENT PENIBIL

La această comisie, printr'un hazard nenorocit, s'au întrunit cei mai arţăgoşi funcţionari ai ministerului de finanţe, cu excepţia grefierului comisiei.

Aceştia abuzând de excesiva delicateţe a d-lui preşedinte ZAMFIRESCU, un magistrat integru, care întruneşte eleganţa caracterului şi sentimentele de umanitate într'un mănunchi de calităţi întruchipate în prestanţa judecătorului, ce a avut neşansa să asiste la teroarea şi lipsa de maniere a fiscalilor, aceştia abuzând şi de drepturile cu care au fost investiţi îşi bat joc de toate dezideratele şi drepturile contribuabililor.

Aşa s'a făcut, că Sâmbătă, numitul controlor, apărător al fiscului, a jignit mai mulţi avocaţi, folosind cuvinte tari, atunci când nepriceperea nu-i îngăduia să susţină o cauză — de cele mai multe ori o aberaţie — prin texte de lege.

Bunăoară a invocat într'un caz „prescripţia", dovedind astfel, că habar n'are ceeace este prescriere. Atrăgându-şi de îndată observaţiile d-lui preşedinte asupra sa, şi-a permis totuşi, să spună, că avocatul contribuabilului „încearcă să înduce în eroare comisia".

Deasemenea a mai avut un incident cu un alt avocat, înaintea acestui proces şi tot aşa, în această atmosferă de completă şi permanentă enervare au decurs toate procesele de Sâmbătă.

La un moment dat, reprezentanţii ministerului de finanţe s'au angajat într'o încordată polemică, în cât se părea, că fiscalii şi contribuabilii se ceartă peste pârleaz ca mahalagii.

CAND FIRMELE SUNT ROMANEŞTI

Funcţionarii ministerului de finanţe au renunţat la toate formele procedurale ajungând chiar să uzeze de elementele unei alte speţe, în care nu se dăduse pronunţarea, anticipând-o astfel, într'o speţă cu totul alta, conexându-le în principiu fără nici un drept legal şi dovedind în acelaş timp, încă odată, că ignorează cu totul principiile de procedură, codul de comerţ şi celelalte legi, de care erau obligaţi să ia cunoştinţă cel puţin după desbateri şi până la pronunţare.

In alt caz, apărătorul fiscului a cerut amânarea judecăţii, pe motivul, că deşi raportul de expertiză contabilă se găsea la dosar, raportul controlorului fiscal asistent lipsea.

De ce? Vom vedea, cum se va tălmăci această suspectă întârziere.

Ei bine, în această şedinţă de pomină, au fost judecate apelurile firmelor româneşti Moara Orzaru, Intreprinderile Coltatu, Fabrica Zamfirescu şi altele. Iar controlorul N. IONESCU, defăimătorul fiscului în loc de apărător, pentru fiecare a provocat câte un incident penibil, din cele arătate mai sus.

CAND AMUŢEŞTE APARATORUL FISCULUI

După cum am arătat, primul apărător al fiscului, numit dela început, nu se ştie din ce motive, a fost schimbat prin controlorul N. IONESCU.

Acest nou apărător al fiscului, acest IONESCU a avut o atitudine provocătoare faţă de toţi avocaţii firmelor româneşti. Când a venit însă rândul jidanului PAVES, avocatul Galeriilor Lafayette, care punea concluzii pentru apelul acestei firme, limba apărătorului fiscului a înţepenit şi a bâlbâit unele consideraţiuni, care pledau pentru scăderea anumitor posturi şi nici decum pentru imposibilitatea lor.

Care este explicaţia?

Să o dea d. inspector special CIOLAC, ministerului de finanţe. Pentrucă, ministerul de finanţe trebuie să ia măsuri în contra abuzurilor şi teroarei ce se practică la unele comisii fiscale de apel.

Dar, odată cu sancţionarea controlorului N. IONESCU, ministerul de finanţe trebue să găsească soluţia cu procesele întârziate din neglijenţa reprezentanţilor fiscului şi în dauna contribuabililor, să se judece chiar luna aceasta, pentrucă odată cu amânarea apelurilor nu se procedează şi la amânarea urmăririlor, a căror urgie se exercită şi mai intens în timpul vacanţei membrilor comisiilor de apel.

CAND D. ALIMANIŞTEANU STA LA MOŞIE

De aceste comisii de apel s'a ocupat un timp d. subsecretar de stat D. ALIMANIŞTEANU. I-a năzărit chiar să repartizeze caz cu caz toate apelurile la comisii, serviciu care de obicei îl făcea administratorul financiar, aşa cum prevede şi legea. Deci încă o ilegalitate, prin care se pare, că s'au urmărit anumite scopuri politice sau de altă natură pentru care astăzi trebue să răspundă d. ALIMANIŞTEANU.

Acest subsecretar de paie însă şi-a lăsat oamenii să lucreze în voie şi a plecat în Muscel la moşie, ca un ostracizat Samson-vice ministru, în urma căruia se petrec scandaluri ca şi cele petrecute Sâmbătă la comisia X fiscală de apel.

Dacă d. ministru CANCICOV mai tolerează pe acest subaltern, are datoria cel puţin să-i repare greşelile şi gafele. Contribuabilii nu pot suporta consecinţele plimbărilor d-lui ALIMANISTEANU, în timp ce le bate toba la uşă şi impozitele încasate în plus se restituie sau mai exact se compensează după ani de zile.

P. Tipărescu

Parcurile din Tg. Mureş,

focare de imoralitate şi infecţie

Cine-o fi primarul oraşului?

TG.-MUREŞ, 15. — Primarii acestui municipiu, exploatează o expresiune pretenţioasă, afirmând că Tg.-Mureş, este un „oraş al florilor".

Intr'adevăr, oraşul este în mare parte umbrit de pomi diferiţi, postaţi pe margini de trotoare, cari dau în special vara, un aspect frumos oraşului.

Totuşi, dela aceste realităţi, şi până la generalizarea expresiunei de *„oraş al florilor"*, mai e încă ceva.

Pe lângă Primăria municipiului, există o *comisie pentru înfrumuseţarea oraşului*, din care fac parte, distinse persoane româneşti ale oraşului. Am dori ca această comisie să fie mai hotărâtă în acţiune şi să se ocupe mai intens de această problemă şi, *în special am dori să se ocupe şi de cuibul de infecţie şi parcul „Jardin de Paris"*.

Tg.-Mureşul, cu toate că unii îi zic „oraş al florilor", e în schimb un oraş lipsit aproape complectamente de parcuri.

LOCURI DE RECREIARE SAU STADIOANE?

Singurul parc, mai mult o grădină ţărănească decât parc, este în apropierea văii Mureşului, şi pe lângă că e mic şi neîngrijit mai are dezavantajul că aici sunt concentrate taote sporturile: arena de football, arena de patinaj şi arena de tenis, cari ocupă cea mai mare parte a parcului.

Incolo, parcul are tot felul de flori şi plante occidentale: păpuşoiu, cartofi, trifoiu, fân, etc.

O GRADINA-BORDEL

In str. Morii, este un parc denumit pe drept cuvânt *„grădină a corupţiei"*.

Ivan Ivanovici, proprietarul unei case de toleranţă, cu toată opreliştea organelor financiare, îşi face de cap.

Cetăţenii străzii, cca. 100 familii, fiind tulburaţi în fiecare noapte de clienţii acestei taverne nocturne, au făcut plângeri numeroase pentru desfiinţarea acestui local, dar nici Parchetul şi nici serviciul sanitar nu se grăbesc să aplice legile în vigoare.

Cine protejează pe acest străin, ca să-şi facă de cap şi să nesocotească legile ţării noastre? D. primar E. Dandea?

Cerem ca organele gărzii financiare din localitate să oreasca cuvenitele acte de contravenţie contra numitului pentru vânzare de băuturi spirtoase, fără brevet, să se desfiinţeze localul ca fiind un local de prostituţie şi se menţine contra legilor în vigoare.

ROMÂNI ŞI ROMÂNCE,

Pentru ziua de mâine a copiilor voştri, pentru România liberă în care ei trebuie să trăiască, NU CUMPARAŢI DELA JIDANI.

Rentabilitatea culturii inului şi cânepei pentru fuior

Din constatările făcute până în prezent reese că întreprinderile de filatură dela noi din ţară ar găsi suficientă rentabilitate, pe plan industrial, dacă, bine înţeles, bazele legale şi economice de susţinere ar avea efectul aşteptat.

Iată un scurt tablou de rentabilitate; atât în ce priveşte partea cultivatorilor de fuior sau cânepă, cât şi partea industrială.

RENTABILITATEA INULUI PENTRU FUIOR LA UN HECTAR

Cheltueli

Lucrările cultivatorilor şi prelucrarea lei 5.080.

Incasări

Producţia în brut 2500-3000 kg.
Rămâne în mediu în fuior
300 kg. lei 12.000
Rămân 200 kg. câlţi lei 3.000
Valoarea seminţei: 500 kg. × 6 lei 3.000
Total lei 18.000

Incasări lei 18.000
Cheltueli lei 5.080
RENTABILITATEA LEI 12.920

RENTABILITATEA CANEPEI

Cheltueli

Lucrările cultivatorilor şi prelucrarea lei 5.380.

Incasări

Producţia cânepă brută 400 kg.
Rămâne fuior 600 kg. lei 14.200
Rămân câlţi 200 kg. lei 2.000
Valoarea seminţei 1000 kg. lei 3.000
Total lei 19.200

Incasări lei 19.200.
Cheltueli lei 5.380.
RENTABILITATEA HA. 15.820 LEI

MINISTERUL JUSTIŢIEI
Direcţia judiciară

Publicaţie

D. Nicolae C. Gheorghiu, născut la 8 Noembrie 1891 în com. Băltăţeşti (Neamţ) domiciliat în comuna Sebeş, jud. Alba a făcut cerere acestui minister de a fi autorizat să schimbe numele său patronimic de Gheorghiu, în acela de Filip, spre a se numi Nicolae C. Filip.

Ministerul publică aceasta, conform art. 11 din legea asupra numelui spre ştiinţa acelora cari ar voi să facă opoziţiune în termenul prevăzut de alineiatul II al zisului articol.

Cum înţelege primăria din Sinaia

să ieftinească traiul

— Vilegiaturiştii obligaţi să consume pâine lipsă la cântar —

Unele administraţii comunale au o concepţie destul de bizară în materie de aprovizionare cu alimente şi în legătură cu ieftinirea sau scumpirea traiului.

Aşa, bună oară, brutarii n'au fost, nu sunt şi nici nu vor fi îngerii lui Dumnezeu. In ce priveşte greutatea pâinii, fac tot ce pot s'o dea lipsă la cântar. Am putea spune chiar — că, din cauza dificultăţilor de supraveghere şi a sistemelor pentru narcotizarea supravegherii — cu cât brutarul e mai mic, cu atât şi pâinea e mai mică.

La Sinaia — nu ştiu cum o fi iarna — însă vara brutarii locali fac pâinea mică şi o vând scump. Pentru asta, unii vilegiaturişti s'au asociat să aducă pâine din Capitală. Nu interesează firma. Poate chiar să fie pâine proastă. Vilegiaturiştii, însă, au preferat să aibă pâine de-acasă, mai ieftină, fiind în greutate normală.

Cu toate acestea primăria din Sinaia s'a supărat. Nimeni n'ar putea spune pentru ce.

Destul că sezoniştii au avut acum câteva zile spectacolul ciudat al confiscării căruţelor cu pâine din Bucureşti şi al sechestrării însoţitorilor lor, cărora nu li s'a permis să ia contact cu nimeni.

A trebuit o binecuvântată intervenţie, ca d-nii municipali dela Sinaia să înţeleagă că în nici un caz n'au dreptul să pue la opreală oamenii şi vehiculele!

Şi în vremea asta, pâinea locală lipsă la cântar, mulţumită speculanţilor, se vindea fără... concurenţă.

Nu e aşa că mijlocul pentru ieftinirea traiului inventat de primăria Sinaiei e interesant?

Protecţia muncii naţionale

inexistentă la Fălticeni

Fălticeni, 15. — Zilele trecute urma să se ţină la primăria acestui oraş, licitaţie cu oferte închise, pentru reparatul şi văruitul a 3 şcoli primare.

Nu se ştie prin ce împrejurare, d. primar primeşte la oficiul primăriei, două oferte jidoveşti: una a lui HERŞCU KRONENFELD, pentru suma de 12.000 lei, şi a doua a lui MARCU VEIBER, pentru suma de 13.000 lei.

D. primar aprobă oferta hidosului Kronenfeld la suma ce-a ofertat, în timp ce meseriaşii români, nu au de lucru şi ar fi executat mult mai eftin lucrarea în cauză şi în cele mai bune condiţiuni.

Cron'ca med'cală

Stricturile uretrale

Se desemnează sub acest nume o micşorare permanentă a calibrului canalului urinar, datorită unei alteraţiuni a peretelui său şi care recunoaşte drept cauze mai multe boli — în capul listei stă blenoragia cu întregul ei cortegiu de complicaţiuni, apoi sifilisul, tuberculoza, cancerul, şi diferitele lovituri s'au căderi accidentale „pe 'ncălecate", etc.

Azi vom scrie câteva cuvinte despre stricturile, sau cum li se mai spun, îngustările canalului urinar, produse de blenoragie, căci acestea sunt mai des întâlnite. Frequenţa stricturilor blenoragice este socotită la 95% din numărul total. Apar în urma blenoragiilor de lungă durată, căci mai rar o blenoragie nouă, bine, corect şi rapid tratată poate da naştere la stricturi. Deci uretrita cronică blenoragică este aceea care determină stricturile canalului. Apariţia lor este întârziată, cam între 4 şi 12 ani după contagierea blenoragică: sunt însă îngustări ale canalului cari apar chiar după 20 ani dela prima infecţiune.

Se pot întâlni la orice vârstă, fiind suficient ca în trecut să fi existat o singură blenoragie, însă maximum de frequenţă se observă la vârstă adultă, şi uneori chiar la bătrânii cari de cele mai adeseori sunt consideraţi ca bolnavi de prostată.

La început stricturile nu atrag atenţia bolnavului: este o perioadă de latenţă în constituirea lor, care nu se traduce prin vreun semn care să neliniştească: puţin câte puţin însă se instalează turburările în urinare şi anume canalul urinar devenit oarecum rigid, deci fără prea multă elasticitate, opune obstacol eşirei urinii prin el: ca urmare jetul de urină se subţiază şi urina ese împrăştiată, bifurcată sau în trei jeturi. Când bolnavul crede că a terminat de urinat, mai scapă câteva picături de urină, acest fapt se explică prin faptul că, cantitatea mică de urină de pe uretră, reţinută în spatele stricturii, se elimină întârziat. Deasemenea, timpul necesar urinării este prelungit, iar bolnavul face sforţări apreciabile pentru a-şi elimina urina din băşică. Cu cât sforţările sunt mai mari cu atât acestea ocazionează apariţia herniilor şi hemoroizilor. Ejacularea stricturatului este anevoioasă ca şi urinarea şi uneori însoţită de dureri vii: sperma ese mult mai târziu după momentul ejacularii. Unii bolnavi prezintă dureri în canal chiar la începutul urinării, fapt ce corespunde dilatării canalului deasupra porţiunei unde îşi are sediul îngustarea. Din cauza stricturilor băşica udului nu se goleşte niciodată complet şi urinarea frequentă, în timpul zilei şi al nopţii, este de regulă. Strictura înaintând în evoluţie poate astupa complet canalul şi bolnavul să nu mai poată urina. Băşica se poate infecta ulterior, din cauza stagnării permanente a urinii în ea, infecţie ce uneori merge ascendent până la rinichi, însă destul de rar din fericire. Sunt alte stricturi cari progresează foarte încet şi fac pe bolnav să nu se mai intereseze de ele.

Tratamentul stricturilor diferă după caracterele lor: astfel stricturile puţin numeroase şi nu prea înguste se pretează la dilataţiuni cu sonde şi instrumente metalice, tratament aplicabil exclusiv de medic. Când, din cauza îngustării canalului, dilatările cu instrumente sunt imposibile, se va recurge la tăierea canalului pe dinăuntru cu un aparat special. Dacă refacerea stricturilor are loc dese ori, e bine să se ridice chirurgical bucata din canal care conţine strictura cu pricina.

Când prin mijloacele de mai sus nu se ajunge la un rezultat bun şi durabil, se va face uretrotomie externă (tăierea canalului pe dinafara lui) care va da satisfacţie. Stricturile complicate nu se operează imediat, ci întâi se tratează inflamaţia acută, apoi se trece la tratamentul medical sau chirurgical al stricturilor.

Dr. Const. Chiriţă

DIN COLECTURA MILIONARILOR

Gheorghe Stănoiu

au eşit ieri

Lei 1 Milion		Anexa No. 130.097 S. I	
„ 1 Milion		Anexa „ 130.097 S. II	
„ 400.000		„ 3.140 S. I	
„ 200.000		„ 34.421 S. I	
100.000	No. 178.224 S. II	50.000	No. 224.731
100.000	„ 17.688 S. I	50.000	„ 67.901 S. I
100.000	„ 17.688 S. III	50.000	„ 67.901 S. III
50.000	„ 346.710	50.000	„ 32.504 S. I
50.000	„ 335.227	50.000	„ 32.504 S. III

Şi alte numeroase câştiguri

Primăria Municipiului Bucureşti

Serviciul Licitaţiilor

Publicaţiunea No. 29

(Nr. 706-L. din 14 August 1937)

Se aduce la cunoştinţa celor interesaţi că în zilele mai jos arătate, la orele 11½ dim., se vor ţine în localul Municipiului din str. Vasile Boerescu Nr. 13, tratări şi licitaţii publice astfel:

La 26 August 1937

In alinierea compartimentelor Nr. 27, 106 şi 111 din halele centrale OBOR, până la 31 Martie 1938. Garanţia provizorie este de lei 5% în numerar, iar după adjudecarea provizorie se va depune şi chiria pe 3 luni.

2. Inchirierea prăvăliei Nr. 6 (Tonetă) din imobilul situat în str. Eugen Carada Nr. 9, până la 31 Martie 1938. Chiria este de lei: 60.000 anual iar garanţia provizorie de lei 3.000 în numerar.

3. Inchirierea apartamentului de la etajul I din imobilul situat în str. Eug. Carada Nr. 9, până la 31 Martie 1938. Chiria este de lei: 40.0000, — iar garanţia provizorie de lei 2.000. — în numerar.

4. Reparaţiuni radicale necesare Casei Parohiale a Bisericei Popa Lazăr, borul Nou, str. Avrig 21. Deviz lei: 190.030.

La 27 August 1937

1. Arendarea terenurilor pentru păşunat de la Cariera Pantelimon, în suprafaţă totală de 19 hectare.

2. Pavarea cu piatră bolovani de râu a str. Gral Dragalina din com. Princ. Nicolae. Deviz lei 370.000.

3. Pavarea cu piatră bolovani de râu a str. I. R. Ioanitescu din com. Princ. Nicolae. Deviz lei 390.000.

Pentru orice informaţiuni, caete de sarcini, planuri, devize, etc., doritorii se pot adresa la Serv. Licitaţiilor din str. V. Boerescu Nr. 13, în orele de birou.

p. Primar General
(ss) C. Tănăsescu
Şeful Serv. Licitaţii
Subdirector
(ss) Nic. J. Sarru

MINISTERUL MUNCII, SĂNĂTĂŢII ŞI OCROTIRILOR SOCIALE
Direcţiunea Muncii
Serviciul Invăţământului Muncitoresc

Publicaţiune

Se aduce la cunoştinţa generală că, în ziua de 16 Septembrie a. c., ora 9, va avea loc la Direcţiunea Muncii, din Minister, Calea Griviţei 64, etaj II, licitaţie publică, pentru darea în întreprindere a lucrărilor de construcţie a căminului de ucenici din Arad, lucrare a cărei valoare, după deviz, se ridică la suma de lei 14.867.315 (patrusprezece milioane, optsute şasezeci şi şapte mii, trei sute cincisprezece).

Termenul de predarea lucrărilor de construcţie, complect terminate, este de 12 luni, socotite dela data autentificării contractului.

Licitaţia se va ţine în conformitate cu Legea Contabilităţii Publice, condiţiunile generale pentru întreprinderile de lucrări publice, normele generale ale O. C. L. pentru ţinerea licitaţiilor, caetul de sarcini, cuprinzând condiţiunile tehnice şi juridice, precum şi cu toate celelalte legi şi regulamente în vigoare.

Concurenţii, pentru a fi admişi la licitaţie, trebue să facă dovadă că au luat cunoştinţă, cu cel puţin 48 ore înaintea ţinerii licitaţiei, de dosarul lucrării, cuprinzând devizul, planurile şi caetul de sarcini, semnând personal sau prin procuratori autentifici, de aceasta, pe fila respectivă dela dosar.

In ziua şi ora licitaţiei, ofertele sigilate se vor depune de către ofertanţi în persoană sau prin procuriştii cu procură autentică, împreună cu o copie certificată, care va rămâne la dosar.

Ofertele sigilate, trimise prin poştă, se primesc, dacă sosesc înainte de deschiderea şedinţei comisiei de licitaţii.

Supra-oferte şi oferte condiţionate nu se admit.

Garanţia provizorie de 5% (cinci la sută) asupra valorii lucrărilor, în numerar sau efecte garantate de stat, se va depune în prealabil la Cassa de Depuneri sau la o Administraţie Financiară din ţară, iar la licitaţie se va depune odată cu oferta, numai recipisa emisă pentru garanţie.

Garanţia provizorie se va majora la 10%, la facerea contractului, pentru firma asupra careia se va adjudeca definitiv executarea lucrării.

Planurile, devizele şi caetele de sarcini, se pot consulta la serviciul de arhitectură al căminelor de ucenici, din B-dul Carol, No. 17, etajul IV, camera 140, localul Casei Centrale, între orele 11—13, în fiecare zi de lucru.

Ministru,
(ss) I. NISTOR
Director general,
(ss) STAVRI CUNESCU

Pe urmele Iudei

Viesparul minoritar
dela prefectura jud. Rădăuți, trebuie distrus

RADAUȚI, 15. — Având de rezolvat câteva chestiuni la prefectura județului, am observat că nu s'a schimbat nimic din K.k. Bezierkshauptmannschaf-tul habsburgic. Puținii funcționari români, supți de mizerie, sunt ticsiți numai în birourile administrative la o muncă rigidă, pe când locurile de conducere în secțiunea economică-financiară se află în mâinile minoritarilor, moșteniți încă dela repausata Austrie. Contabilitatea este purtată de un anumit OLLINGER, care taie și spânzură în toate comunele din județ.

Serviciul tehnic județean este condus de d. RUDOLF STENZEL, *(se zice că e un inginer fără diplomă)* de origină din Bohemia, care prin acte ticluite a reușit să inducă în eroare autoritățile românești, devenind, din agent de măsurătoare, inginer șef cu cel mai mare salar din toată Prefectura. Am mai fost informați că acest inginer, acum trei ani, a fost mutat la București din motive de ordin politic, venind la Rădăuți în loc un inginer veritabil numit GH. STAMATI, care neputând suporta șicanele politice, a cerut mutarea la Pitești, înlesnind înapoierea la Rădăuți a minoritarului STENZEL. Acesta tronează și astăzi în județ, acumulând-u-și averi de milioane, împreună cu d. contabil șef Ollinger, sfidând pe orice român, care este considerat ca valach prost.

Dar nu numai averea județului se află în mâinile acestor titanosauri străini de neam, ci și cele mai subtile secrete, au fost încredințate unei dactilografe minoritare, numită TRUDE BENSCH. Nu știm prin ce împrejurări s'a încredințat acestei domnișoare cifrul secret, care se îndeletnicește cu descifrarea corespondenței, al cărei conținut trebuie să'l cunoască numai prefectul. Funcționarii români nu se pot bucura de nici o încredere întocmai ca și sub stăpânirea străină. Autoritățile în drept au datoria să românizeze serviciile, punând prefecți și suprefecți animați de sentimente românești.

Un gardian public
lovit de un jidan

Fălticeni, 15. — Zilele trecute jidovul Iancu Ancel Felez din localitate, fără nici un motiv, în plină stradă, a ultragiat pe gardianul public C. Burung, în timpul serviciului. Autoritățile competinte au datoria să pedepsească aspru pe astfel de jidovi bolșevici.

Pedeapsa ce s'a dat jidovilor Gold, care au fost amendați cu 4000 lei, pentru faptul de lovire și ultragiu adus funcționarilor forței publice, e prea mică, întrucât jidovii tot continuă să ultragieze.

Dispariția unui dosar important
la prefectura din Botoșani

Cine mușamalizează tâlhăriile jidanului Vitner Naftule

Botoșani, 15. — In luna Octombrie 1935, d. Grigore Prodan a reclamat chesturii locale un caz foarte curios de speculă, comis de jidovul Vitner Naftule, negustor de coloniale în Calea Națională 170. Chestura făcând cercetări la fața locului și convingându-se de temeinicia reclamației a dresat cuvenitul procesverbal de contravenție la legea speculei, urmând ca jidanul să fiei deferit judecății.

DISPARIȚIA DOSARULUI

Imediat jidanul Vitner, dându-și seama de gravitatea faptului, face presiuni prin forțele Kahalului și cozile de topor, determinând pe prefectul G. Mavrocordat să ceară prin adresa No. 21102 din 4 Octombrie 1935, chesturii locale, dosarul privitor la ancheta făcută jidovului Vitner, cu toate că nu avea nici un amestec sau calitate ! Inglobându-se dosarul la prefectură, d. Gr. Prodan reclamă cazul parchetului, care cere relații chesturii, raportându-i-se prin adresa No. 24050 din 11 Noembrie că dosarul în cauză a fost cerut de prefectură și trimis acolo. Atunci parchetul intervine cu adresa No. 13039 la prefectură cerând dosarul, și deși s'a mai revenit de nenumărate ori, nici până astăzi, după doi ani, dosarul n'a mai ieșit la iveală și afacerea jidanului Vitner s'a mușamalizat. Dacă la repetatele cereri ale parchetului prefectura n'a răspuns, noi cerem o urgentă și severă anchetă din partea ministerului spre a se vedea care a fost persoana interesată în această afacere și care este vinovat de distrugerea sau dispariția actelor publice, pedepsindu-se conform legii, căci nu-i îngăduit unei autorități ca prefectura să intervie și să tolereze specula nerușinată a jidanilor pe spinarea bieților români.

Catedrala orașului Botoșani
pângărită de un jidan

BOTOȘANI, 15. — Populația creștină a orașului Botoșani este adânc jignită și alarmată de batjocura adusă catedralei orașului nostru, ctitoria lui Petru Rareș, sub ochii autorităților și forurilor însărcinate cu supravegherea și conducerea locașurilor noastre de închinare.

In momentul când se lansa lozinca de-a se creia oazele creștinești împrejurul altarelor noastre, tocmai atunci jidanul JAK ROSENBERG și antreprenorul său ROGALSKI, consilier liberal al comunei, au răsluit o porțiune din terenul catedralei, cu ocazia reparațiunii imobilului Rosenberg-ului botoșinean.

Arhitectul Rogalski, asupra căruia acum jidanul aruncă vina, încrezut în puterea sa de liberal-consilier, dărâmând zidul casei lui Rozenberg, la ieșirea și intrarea în biserica noastră catedrală, a înălțat în beton armat pe porțiunea încălcată un adaos de construcție în valoare de 80-100 mii lei.

După cum ni s'a arătat, s'a încălcat mai bine de un metru din terenul bisericei voivodale, „USPENIA", teren răsluit de mânile murdare de jidan.

Zidul vechi, din colțul galeriei, încă vizibil, pentrucă lucrările au fost oprite, stă mărturie ca și pomii sădiți care arată că hotarul a fost ciuntit.

La început autoritățile sub presiunea publică, s'au alarmat cerându-se în scris dărâmarea zidăriei ; astăzi din cauza indolenței celor puși să administreze, lucrurile stau pe loc, iar primăria orașului nici nu este citată, spre a cere și obține dărâmarea, în procesul de contravenție sorocit pentru 1 Septembrie a. c. Dar nerușinarea jidovului și antreprenorului e fără margini, deoarece spre ușa bisericei, *s'au construit baia și closetele harhărului Rozenberg*, rezervând și un gang de ieșire și intrare perciunatului prin curtea bisericii.

Nu știm dacă au fost înștiințate comisiunea monumentelor istorice și Mitropolia Moldovei.

Noi cerem sancționarea vinovaților.

Un Cămin gol ?

Eram dezolați, nevasta mea și eu, după nouă ani de căsătorie, de a vedea căminul nostru deșert. Căci desmierdările unui bun câine sau cântecele unui canar nu erau suficiente, la anumite ore, de a înveseli un interior. Trebuia să ne gândim la viitor. La drept vorbind nu îndrăzneam. Vă mărturisesc că amintirea unui „accident" din tinerețe mă urmărea. Mă temeam, copilul nostru să nu sufere, din această cauză. Medicul m'a liniștit prescriindu-mi o cură de PAGEOL. Avem un frumos copil, viguros. Și acum în căminul nostru recunoscător Casei d-voastră avem raza de soare.

Georges T. Gaillac (Tarn)

Pageol-ul nu numai că face să înceteze orice scurgeri, dar el ucide în acelaș timp microbul, grozavul gonococ, urmărindu-l până în cele mai ascunse înfundături. Este o antisepsie de „jos în sus" totdeauna sigură, pe care el singur poate să o asigure. Pageol vindecă maladiile blenoragice, cistite, etc... chiar cele mai vechi.

La farmacii și droguerii.

Afacerea „Ianopolis"

Extraordinarul act de baraterie
pus la cale împotriva soc. „Lloyd" din Londra, de jidanii Moreno Klarsfeld și Abraham Wexler, din Brăila

BRAILA, 15.—Intr'un articol precedent promisesem să revenim cu amănunte asupra îndrăzneței excrocherii pusă la cale impotriva societății „Lloyd", din Londra, de faimoșii pirați ai portului Brăila, jidanii Moreno Klarsfeld și Abraham-Arcadius Wexler. Vom descrie această afacere unică în analele istoriei navigației noastre maritime, așa cum s'a petrecut în realitate.

Ceeace voim să facem este să arătăm că,—această afacere petrecută în toamna anului trecut pe Dunăre la mila 42 și care se află în cercetarea cabinetului II de instrucție de pe lângă tribunalul Brăila, în urma unor noi fapte ivite și în urma refuzului „Lloydului" de a plăti prima de salvare, — trebue să ducă la pedepsirea autorilor săi, căci nu sunt la prima lor încercare de acest fel.

COMPLICITATEA COMANDANTULUI VAPORULUI

Dar să relatăm faptele. In toamna anului trecut, armatorii jidani Moreno Klarsfeld și Abraham Wexler *au încheiat cu căpitanul vaporului de mare tonaj „Ianopolis" un contract de salvare prin intermediul unui oarecare individ cu pașaport în buzunar, grecoteiul Mossou, căruia printr'o scrisoare i s'a promis pentru acest oficiu, că din suma ce eventual se va încasa i se va da un comision de 12 la sută.*

Cum vasul „Ianopolis" a fost în pericol de naufragiu (auziți !) pe Dunăre la mila 42 și cum a fost „salvat" — pretind acești armatori — de remorcherele lor „aflate" prin apropiere „din întâmplare" (după ce premeditaseră și aranjaseră lucrurile dinainte cum aveau să se petreacă), ei s'au prezentat societății de asigurări „Lloyd", din Londra, cerând să li se plătească pentru această îndrăzneață mistificare nici mai mult nici mai puțin de cât 12 milioane lei, drept primă de salvare. In fond astfel se prezintă această afacere, dar să analizăm puțin dedesubturile ei.

Deși căpitanul vasului primise ordin din partea reprezentantului „Lloyd"-ului de a nu semna nici un fel de contract de salvare, totuși el a semnat un contract destul de oneros în favoarea jidanilor Klarsfeld *și* Wexler. *Dar vasul a fost navlosit societății „Bunge" și atunci ne întrebăm ce caută acești excroci ordinari în contractarea salvării vasului „Ianopolis ?" Mergând mai departe, este interesant a analiza natura contractului încheiat, căci este destul de bine cunoscut în cercurile maritime că, pe Dunăre nu poate fi vorba de contracte de salvare, ci numai de asistență. Deasemenea, toate legiuirile maritime prevăd încheerea unui contract de salvare numai în caz de gravitate excepțională, naufragiu pe mare sau pe ocean. Incontestabil însă că, în cazul vaporului „Ianopolis" nu poate fi vorba de așa ceva. Și atunci, în fața unui asemenea act de baraterie pus la cale de niște indivizi cari nu sunt la prima lor încercare de acest fel, societatea „Lloyd", o organizație formidabilă de asigurări maritime, cu capitaluri imense și cu reputație mondială, nu numai că bine face că refuză să plătească așa zisa primă de salvare (ce ghește de 12 milioane lei pentru jidanii Klarsfeld și Arcădică) dar trebue să-i ia de guler când i-o mai prinde pela Londra pe acești nemernici și să-i predea autorităților.*

CE FAC AUTORITĂȚILE MARITIME ? NE RĂD STRĂINII

Numeroasele rapoarte, articole de ziare, mărturii și denunțuri, au împiedicat însă pe autorii acestei formidabile afaceri de a intra în posesia gheșeftului de 12 milioane, pus la cale cu abilitate, dar care s'a dovedit a fi un act de baraterie care trebue să ducă la sancționarea autorilor.

S'a luat însă vre-o măsură de autoritățile noastre maritime pentru a împiedica pe viitor astfel de fapte cari ne fac de râs peste hotare ? Nici una. Este locul, să reproducem câteva comentarii ale acestei afaceri din două ziare străine. Așa, ziarele „Neptune", care apare la Anvers și „Semaphore de Marseille" vestejesc lipsa de control și supraveghere a autorităților maritime românești, cari n'au intervenit la timp să împiedice astfel de baraterii.

GRAVE CONSECINTE PENTRU ECONOMIA NAȚIONALĂ

Aceste ziare au promis să ducă o campanie intensă, spre a atrage atenția autorităților românești asupra gravelor consecințe ce ar rezulta pentru economia noastră dacă vapoarele sub pavilion străin, alarmate de tot ce se petrece nepedepsit pe Dunăre, ar lua hotărârea să nu mai vie pe fluviu decât cu o supra cotă asupra navlului normal.

Și să ne mai plângem că ne ocolesc vapoarele străine și că nu sosesc pe Dunăre ! Apoi cum să vină dacă tot răul stă în noi și autoritățile noastre nu intervin la timp pentru a lua măsuri împotriva acestor excroci îndrăzneți — toți șlomii, Morenii și pașaportarii — cari ne discreditează peste hotare și continuă să infecteze viața economică a acestei țări?

ARMATOR IN STRAINATATE ȘI FUNCȚIONAR AL STATULUI ROMÂN

Nu rare ori excrocii Moreno Klarsfel și Wexler pot fi văzuți pe străzile orașului plimbându-se în automobile cu directorii cutărei case de cereale, Bunge sau altele. Așa se explică că acești jidani pe lângă că au ajuns proprietarii unei întregi flote fluviale, dar datorită faptului că unul din ei — ce rușine pentru țara noastră ! — este (auziți !) mijlocitor oficial de navlu pe lângă Bursa de navluri, deci funcționar al statului românesc, au monopolizat întreaga piață de navluri. Pe lângă vasele proprietatea lor personală, ei închiriază zeci de alte vase pe sub mână, reușind prin asemenea procedee de a teroriza pe armatori și de a dicta piața, lucruri pe cari le-am arătat pe larg cu altă ocazie.

Deși președintele și comitetul Bursei cunoaște destul de bine aceste lucruri, totuși aceștia joacă rolul de n'aude, n'a vede. Dar cum este posibil —— veți zice cu noi — că jidanul cu ochelari *Conrad Grupper* ajuns sub internațional țărăniști și menținut președintele Bursei sub liberali numai pentru faptul că a fost și poate mai este șeful unei loji masonice din România, secția Brăila, legalmente în timpul de față desființată, impreună cu fostul președinte al senatului, Leonte Moldovan, fost președinte al organizației guvernamentale de aci, să ia măsuri și să se sesizeze impotriva lui Arcădică, conaționalul lui?

Credem însă că odată cu debarcarea dela șefia organizației liberale de Brăila a d-lui Leonte Moldovan, noul șef va curăța terenul de oamenii regimului internațional țărănesc rămași încă numai datorită cârdășiei dintre fostul președinte și jidani, în posturi de răspundere cum este președinția Bursei Brăila din statul român, unde trebue să fie instalat un bun român care să lucreze cu obiectivitate și să la măsurile impuse de legi împotriva celor vinovați.

Și atunci desigur că nu vom mai asista la asemenea acte, boicot împotriva pavilionului național, excrocherii nesancționate, trecute cu vederea, cum și fapte ca cele de mai sus, cari atrag dispreț asupra noastră din partea străinătății.

Condamnarea unui iudeo-țărănist
din Vaslui

Vaslui, 15. —*Preotul Mihail Leca, de o cinste, cuviință și bunătate exemplară, este președintele de onoare al organizației național-creștine Vaslui. Solicitat de cei ce-l cunosc și cei ce-l iubesc atât de mult, preotul Leca candidează cap de listă în alegerile județene trecute.*

Atât a trebuit ! Toți candidații au fost huiduiți, batjocoriți, insultați și calomniați. Cu puțin înaintea zilei de alegeri, pr. Leca, domiciliat în Tungujei, vine prin Vaslui. Aici iudeo-țărăniștii, îi iau urma. Șeful acestor agenți, un anume Nicolae Ofileanu, atacă pentru prima dată pe preoț în oraș, apoi pe peronul gării și apoi în tren.

Cazul s'a reclamat parchetului, s'au făcut cercetări și acum se judecă la judecătoria mixtă Vaslui.

Termenul de judecată fiind fixat zilele trecute, sluga iudeo-țărăniștilor, a fost condamnat la o lună închisoare și 2000 lei amendă.

Dar Ofileanu nu este la primul caz. Numitul, în exercitarea meseriei sale, are încă multe. Semnalăm între altele, loviri cauzatoare de moarte, asupra victimei Nicolae Surleac din com. Valea Rea.

Se intinde dihonia în organizația liberală de Mehedinți

T. Severin, 15. — Se știe că în organizația liberală de aici, al cărei șef este d. ministru Richard Franasovici, se dau lupte de exterminare reciprocă între două tabere: Băbeanu, Nistor, Sicea, Onintescu, etc., contra Iuliu Predescu, prefectul județului, Țuțu Lazăr, Basil Ștefănescu.

Peste capul acestor două tabere d. Franasovici și-a impus omul: d. col. Pomponiu, de curând înscris în organizația liberală locală, care va fi proclamat vice-președinte.

La Broșteni, comună fruntașă în județul nostru, a avut loc o întrunire sub președinția d-lui deputat Băbeanu, unde d. avocat Sever Ghiață a fost propus șef de sector.

Prin aceasta conflictul s'a agravat.

Intrunirea a fost socotită de tabăra Predescu drept provocare și prefectul a recurs la o strategie: o conferință ad-tivă, cu primari, notari, secretari, prim pretori.

De astă dată d. prefect a propus șef de sector pe d. învățător Mihail Ciortan.

De-aci, conflict în rândurile vechilor cadre liberale din Mehedinți.

Preoții și învățătorii liberali au organizat o excursiune cu vaporul la Cazane.

D. Sava Bărbătescu, revizor școlar, printre invitații din afara preoților și învățătorilor liberali a invitat și pe d. Predescu.

Cu această ocazie s'a luat în discuție și fricțiunile ce există în sânul organizației.

D. învățător Pretorian-Deleni, a declarat că pleacă din organizație fiindcă nu înțelege d-sa și cu un numeros grup de învățători, vechi liberali, să asiste la destrămarea unei organizații.

Așa că dihonia se întinde. D. Franasovici e gata să-și decline competința de arbitru.

Informațiuni

❖ MIERCURI 18 August orele 11 a. m., va avea loc în prezența d-lui prim-ministru Gh. Tătărăscu și a d-lor miniștri Ioan Nistor, dr. Ioan Costinescu, solemnitatea punerii pietrei fundamentale a noului palat al Camerei de Muncă București din str. Calomfirescu No. 8.

❖ *ASTAZI 16 August, orele 8 seara precis, se va ține la sediul central al Federației Muncii Naționale, din strada dr. Felix Nr. 80, adunarea generală extraordinară a membrilor sindicatului patronilor frizeri și coafori din Capitală.*

❖ **LA liceul „Dr. C. Angelescu", din Găești, se primesc în fiecare zi înscrieri pentru toate clasele (I—VIII).**

Internatul liceului va funcționa în acest an în noul apartament, care a fost terminat cu toate instalațiunile necesare.

❖ CARNET de legitimație clasa I C.F.R., pierdut pe traiectul Predeal-Sinaia. Găsitorul rog a mă anunța pe adresa: Serviciul Cenzurii, str. Matei Millo nr. 9, București I, telefon 4.86.72. Căpitan magistrat B. DIMESCU, procuror militar.

❖ LICEUL INTERNAT din București, Matei Voevod No. 75 — școală și cultură română — primește înscrieri în toate clasele. In clasa I-a sunt 36 locuri, clasa II-a 7 locuri, clasa III-a, 5 locuri, clasa IV-a opt locuri, clasa V-a, 6 locuri.

In clasele VII și VIII nu se primesc decât elevi interni și cu purtare distinsă.

Examenele de corigență se țin între 1—4 Septembrie, iar examenul de admitere la 2 Septembrie.

❖ *MINISTERUL cooperației a făcut cunoscut direcțiunii generale, cfr. că s'a aprobat ca furnirul (placaj din lemn de nuc) să fie transportat pe căile ferate fără permisul de transport eliberat de ministerul cooperației.*

In ce privește transportul bușteni lor, scândurilor și dulapilor, el nu se poate face decât pe baza permisului eliberat de minister.

❖ La gimnaziul industrial de băeți (fost școala de meserii) din Vălenii de Munte, examenele de corigență se țin între 1—4 Septembrie, examenul de admitere cu începere din ziua de 2 Septembrie, iar cursurile se deschid pe ziua de 8 Septembrie.

Intâmplări din Capitală

Un vagon al tramvaiului 26 a lovit ieri pe b-dul Barasab pe muncitorul Gh. Pană, domiciliat în calea Rahovei 44.

Grav rănit, muncitorul a fost internat la spitalul Colentina.

In urma unei certe avute cu soțul său femeia Maria Rațiu din str. Paulina 4, a înghițit o pastilă de sublimat și treizeci de somnalin.

Eri la prânz au luat foc, din cauza unui coș defect, grinzile dela podul restaurantului *„Blanduzia"*.

❖ **O vastă panoramă a activității umane din Nordul Ardealului ete târgul de montre din Satu-Mare.**

Deschis dela 15 August la 1 Septembrie.

Veniți la Satu-Mare. 50% reducere pe C. F. R.

Biserica „Doamna" din Calea Victoriei
asfixiată de localuri jidovești

Monument istoric, cu o vechime de aproape două veacuri, deabia acum a început să fie refăcută. Un bordel lângă sf. locaș !. Să înceteze această pălmuitoare rușine

Mărturisim azi întregului nostru neam, batjocorit în cele mai sfinte sentimente, jalea sfântului locaș „DOAMNA" din calea Victoriei 28.

Mulți, desigur, nici nu știu unde este podoaba aceasta, care ajunsese ruină și care face cinste întregii țări, prin mărturisirea unei ctitorii voivodale.

Atât de mult s'a întins peste turla ei umbra cutropitoare a unor bloc-housuri, încât era pe punctul de a se prăbuși, dacă n'ar fi intervenit de îndată Comisiunea Monumentelor istorice, luând-o subt ocrotirea sa.

Biserica „Doamnei", cu toate că e în plin centrul Capitalei, a devenit ascunsă oricăror priviri credincioase.

Biserica „DOAMNEI" e ctitorie domnească datând din vremea lui Șerban Cantacuzino, a cărui soție, Maria Doamna, este ctitorâ fondatoare.

Descifrând mărturisirea pisaniei de deasupra unor uși frumos sculptate, am reconstituit această inscripție :

„Basarabu Voevodu Domnu...

„Această sfântă și dumnezeiască beserică iaste zidită și înălțată denu temelia ei, până în săvârșitu de luminata Doamna Mariia luminatului Domn Io Șerban Cantacuzino și oblăduitor Țării Rumânești, care au fostu și mai denainte de Marita Sa Doamna făcută de lemn, întru lauda și proslăvirea svântului hramu Vovedenia (prea Sfintei stăpânei noastre, de Dumnezcu născătoară și pururea fecioară Maria) ca să fie Mărilor sale fiilor și părinților vecinică pomenire și sufletele loru repaos și fericire; leat 1683".

Biserica „DOAMNEI" e durată din ziduri groase și trainice, pictura veche, pe-alocuri căzută odată cu tencuiala, respiră însă melancolia trecutului nostru glorios ca și sfintele icoane ferecate mai toate în aur.

O RUȘINE CARE A FOST SPĂLATĂ

Tânărul preot Alex. Popescu, parohul bisericii, a luptat din răsputeri pentru a reda sfântului lăcaș cinstirea de altădată.

S'ar părea de necrezut, dar biserica „Doamnei", deposedată de odoarele și bunurile ei, ajunsese aproape să nu mai fie stăpână nici pe locul pe care s'a fundat.

Sub presiunea unor indemnuri interesate și șoptite la urechea edililor, cei doi trei metri din jurul bisericii, au fost declarați până mai acum câtva timp, piață publică din care s'a furat metru cu metru încontinuu.

Deabia printr'un grilaj de fier, s'a putut pune stavilă acestei hoții de pământ sfânt.

Clădirile semețe ale unor străini de neam și lege : magazinul lui WAPNER, oploșit în fosta casă KALMANOVICI, cafeul LUVRU, cârnățăria cușer a lui HERDAN și alte maghernițe tot atât de semite care s'au instalat în fosta casă a beizadelelor lui Șerban Cantacuzino, au cutropit biserica.

In aceste clădiri se adăpostesc tot ce este mai jicnitor pentru puritatea și cuviința care trebuie să domnească lângă biserică: femei ușoare, toți misiții și mărunții excroci cari n'au unde dormi, toți piralii internaționali cari se feresc să privească lumina.

O întreagă forfotă de argați ocupau piața cu căruțele care transportau ghiață, sifoane, pastramă, lemne sau indeletnicirile puteau fi înlocuite cu facerea bulionului, a mărăturilor, etc.

Dar părintele a strigat la toate porțile mai marilor, impietatea ce se comite.

Se părea la un moment dat că profanarea a încetat.

Totuși au mai rămas ca un crud sfârșit de plagă, aceiași piralii aceleași păsărele de noapte și un closet, ale cărei ferestre sunt numai la doi pași de cea a sfântului altar.

Propunem intervenția târnăcopului și a poliției !

Din cine e formată adunarea parohială a bisericii „Domna"

Dăm mai jos lista membrilor adunării parohiale a bisericii *„Doamna"* din care se constată că sunt 105 familii creștine 86 jidovești și restul de alte confesiuni. Iat-o :

In calea Victoriei : Librăria Alcalay, evreiască, Cercul Militar, Colonel Dobriceanu creștin, Cafeul Royal evreu, Schellesinger evreu, Ion Cochina creștin, Moise Munteanu creștin, Niculae creștin, Ziarul Gazeta creștin, Banca Română de Comerț evreu, Sfatul Negustoresc creștin, Tipografia Modernă Nicolea Bratu creștin, Cafenea G. Atanasulache creștin, Ziarul Credința creștin, Soc. Bloc Standard Direct Ing. Jean Liveanu creștin, D-na Maria Jawoeowsky, creștin, Ing. Nic. Jojea creștin, Grigore Roșu croit, creștin, Soc. Ciro-Film (Direct. Tudor Posmantin) creștin, Ioan Donescu creștin, Dr. Eugen Clonța creștin, Ecaterina Oprescu creștină, Jean Vernescu prăvălie evreiască, Marin Petrescu frizer, prăvălie creștină, Gros Josif prăvălie evreiască, Cinema Savoy evreu, Margareta creștină, Aloni evreică, Haimovici evreu, Arcosa evreu, Colectura evreu, Dr. Vintilă Ciocâlteu, creștin, Rosenberg evreu, Gh. Ciontu creștin, Naptex evreu, Selman ungur, Nacht evreu, Ficher evreu, Kaiser evreu, Klan evreu, Monda evreu, Tera Berb evreu, Ion Rotaru creștin, Ing. Negru evreu, Arh. Monda evreu, Leon Blitz evreu, Agronom ungur, Starte evreu, Octav Ionescu creștin, Anina Stănescu creștin, C. Lazaroneanu procuror creștin, Selman ungur, Hariton Udrea creștin, Vladimir Boanță creștin, Nina Babscova rusoaică, Goldenberg evreu, Danon Lazăr evreu, Leibovici evreu, Ciogolea creștin, Gh. Gheorghiu, ing. creștin, Max. Florian evreu, Oto Hecht evreu, Afenda evreu, Hanser evreu, Georgescu, ing. evreu, Elianzo evreu I. Uțică intendent creștin, Societatea de Telefoane, Banca Cornea evreu, Librăria evreu Mag. Superb evreu, Mag. V. Costescu creștin, Mag. Cravate evreu, Mag. Anticăria evreu, Bensimon evreu, Weisblut evreu, T. Craja creștin, Lustragerie creștin, Monograme evreu, Colectura Hermes evreu, Chic de Paris evreu, Bernard evreu, Lumea elegantă evreu, Derby evreu, Clubul Liberal, Fanchette evreu, Costică Drăghici creștin, Stan Stoia creștin, Popov creștin, Banca Rom. Comerț evreu, Foto Julieta evreu, Farmacia Bruss evreu,

In bulevardul Elisabeta: Hotel Bulevard creștin (Caius Pop), Restaurant Bulevard creștin, Frizeria evreu, Mag. Burma evreu, Mag. Polyfot evreu, Mag. Splendid evreu, Mag. Hercules evreu, Fotoptic Bolchi evreu, Dr. I. Migdal evreu, I. B. Richman evreu, Horn evreu, H. Inastin evreu, Loteria de stat, Lt. col. Hociung creștin, Daumzeig evreu, Hilehievici evreu Avocat S. Gorea evreu, Nejat Agbaman mahomedan, Grimerg evreu, Gyorgz evreu, Binschboc evreu, Comorovschi evreu, Iarcovici evreu, Weintraub evreu, G. Gorner catolic, Duliu catolic, Dr. I. Dick evreu, Ing. Zwechecl evreu, Braunstein evreu, Nora Piacentini creștină, Av. C. D. Popescu creștin, C. Fiotel evreu, Cinema Corso evreu, Drogheria I. Bărdeanu creștin, Dermata evreu, New-York evreu, Cinema Darly creștin, Herdan evreu, Teatrul Vesel creștin, Băile Eforiei creștin, Magaz. Suta evreu, Bodega P. Niculescu creștin, Const. Marinescu înted creștin, Birourile Eforiei Civile creștin, D-tru Andronescu creștin, Vasile Marin creștin, Ion Satmaru creștin, Bodega Consumul Francez, creștin, Frații Rethy creștin, Petre Tarp creștin, Cafeul Regal (V. Culina) creștin, R. Angelescu creștin, Farmacia Horn evreu, C. Economu creștin, Boghici și Ducu creștin, Cinema Arpa creștin, Mag. Alba evreu, Ceasornicăria evreu, Cehoslovaca creștin, Bodega Șiraru creștin, Confecțiuni, Kandia, Cinema Femina, evrei toți, Ilie Gogoi creștin, Carabella creștin, Mișu Stănescu creștin, Tănase Crețu creștin, Căp. Ion Popescu creștin, Lt. Victor Ionescu creștin, Romulus Alexandru creștin, Apostol Papacostea creștin, Ion Bolintineanu creștin, Gherase Dendrino creștin, Costică Stoenescu creștin, Elena Dragomir creștină, Gh. Folas creștin, Tic-Tac creștin, Cinema Capitol creștin, Foto Buzdugan creștin, Cinema Bulevard evreu, Tutungeria evreu, Foto Regal evreu, Industria română evreu, Costică Eremia frizeria creștini, P. Grigoriu creștin, Ing. Pisiota creștin, Ioaniții creștin, Banca Albina creștin, Ing. Antoniu creștin, Grig. Malciu creștin, Vasile Tifescu creștin, Ion Schiopu creștin, Ursu Ion creștin, Direcția C. F. R. creștin, Consumul Carpați creștin, Spiru Dimitriu creștin, D-na Oțel creștin, Ing. Lungu creștin, Dr. Pârvu creștin, C. Ștefănescu creștin, Ing. Pârvu creștin, Movila Ovanian creștin, Ing. Ianovici creștin, D-na Stoilov creștin, D-na Mihăilescu creștin, Ing. Mircea Rădulescu creștin, Croitoria Chițulescu creștin.

In strada Doamnei: Minist. industriei și comerțului, Anca Petre creștin, Mitică Păunescu creștin, Nicu Merișanu creștin, C. Constantinescu creștin.

*

Cifrele acestea mărturisesc că în inima Capitalei, într'o parohie numai, aproape 90 de familii nu primesc în casa lor pe preotul creștin.

Era și firesc ca liftele să încerce a sugruma biserica.

Dar n'au reușit și nu vor reuși, cu toate că la ferestrele din fața sfântului portic al bisericii „Doamne" salomeele dudeștene își expun chiar în fața credincioșilor trupurile perverse, cu toate că agenții cu zulufi fac tărăboi si se ceartă lângă locașul de închinare creștină chiar în timpul sfintei liturghii.

Suntem încredințați că odată și-odată ctitoriei domniței creștine i se va reda cerul furat de netrebnici.

Fiindcă dacă nu se găsește acum nici un târnăcop oficial, care să spargă carapacea asasină a unor block-hous-uri și administrație care să interzică prostituatelor să se dedea la cele mai perverse practici amoroase lângă biserică, va veni odată casmaua unei Românii constructive care va ști să dărâme din temelii tarabele acestea.

Gh. Ciocan

FEMEI'E ROMANCA!

Nu te uita că jidanul îți vinde mai eftin. Asta-i numai aparent ca să te înșele. In fond el nu ia tot șapte piei. Marfa lui, când e mai eftină, e de[illegible] Până la urmă tot noi suntem păcăliți.

ULTIMA ORĂ

Schimbarea la față

Național-țărăniștii reclamă un guvern de alegeri

Un prilej pentru verificarea adevărului, că țara cea mare nu împărtășește scamatoriile internaționale ale doctorului Lupu, îndrăsnelile d-lui Madgearu și „principiile constituționale" fluturate la Sovata și la Vinț de d. Iuliu Maniu

-Pleacă doi fruntași de lângă d. Ion Mihalache?-

In ultima vreme se observă o puternică înclinare a partidelor politice către formula unui guvern de alegeri, care a stârnit discuții copioase în presă.

Zi de zi câștigă teren ideia unei echipe ministeriale cu mandat precis și limitat: prezidarea operațiunilor electorale și asigurarea liberei exprimări a cetățenilor.

Doctrinarii ridicați cu vehemență împotriva guvernului de alegeri, retractează tot ce au spus, își risipesc argumentele și ostenesc voinicește să demonstreze că actuala configurație politică reclamă în mod imperios curmarea sistemului practicat până azi pentru captarea voturilor: ingerințe, schingiuiri, furt de urne.

Național-țărăniștii, în special, sunt cei mai convinși apărători ai guvernului de alegeri și arată că le este indiferent dacă va fi compus din generali ori din magistrați, cu prefecți recrutați din rândurile ofițerilor activi.

Schimbarea la față e ciudată dar nu ne surprinde.

Convinși că succesiunea, atunci când se va deschide, nu va fi rezolvată în favoarea lor pentru considerente temeinice asupra cărora nu mai insistăm, național-țărăniștii sunt dispuși să accepte orice soluție.

Nu ne-am minuna, de exemplu, dacă la un moment dat, din anumite calcule, ar propune public prelungirea guvernării liberale, așa cum a făcut, în numele său personal, d. A. Călinescu, în întrevederea pe care a avut-o cu d. ministru R. Franasovici.

De altfel, circulă o versiune foarte bizară, de câteva zile: se spune că doi fruntași din partidul național-țărănesc, cari au fost membri ai partidului liberal la începutul carierei lor politice, duc tratative cu un important șef de departament pentru a reveni de unde au plecat în momentul când d. Ion Mihalache i-a invitat să-l urmeze și să pună piatra de temelie la ridicarea plugarilor.

Evident că versiunea aceasta trebue privită cu multe rezer-

D. IULIU MANIU

ve. Dar subliniem că de vreme ce-și face loc în mijlocul unor oameni a căror seriozitate și informație nu le punem la îndoială, trebuie să cuprindă o părticică de adevăr.

Iată dece nu ne emoționează noua atitudine a partidului național-țărănesc, care reclamă cu hotărîre un guvern de alegeri, după ce l-a combătut cu înverșunare, susținând că are siguranța zilei de máine, că poporul s'a exprimat pentru „democrația integrală".

In adevăr, o astfel de formațiune ar prilejui spre desnădejdea național-țărăniștilor verificarea unei realități politice: țara cea mare și sănătoasă nu împărtășește tendințele roșii ale doctorului Lupu, îndrăznelile d-lui Virgil Madgearu și „principiile constituționale" fluturate la Sovata și Vinț de d. Iuliu Maniu.

S'ar pune capăt unei legende în jurul căreia s'au purtat dispute vehemente.

Victor Mocanu

Călătoria d-lui Mussolini în Sicilia

Roma, 16 (Rador). — *„Giornale d'Italia" publică un articol semnat de d. Virginio Gayda, care insistă asupra caracterului pacific al călătoriei Ducelui în Sicilia.*

Se pretinde că evenimentul se desfășoară pe un fond războinic, scoțându-se în relief faptul că d. Mussolini a făcut această vizită în momentul când se execută manevre importante și se lansează un nou crucișetor. Dar în toate acestea numai cei răuvoitori pot să vadă în ele voința agresivă a Italiei. Vizita Ducelui în Sicilia nu este altceva decât o inspecție a insulei, pentru ca Ducele personal să-și dea seama de nevoile ei spre a se adapta noilor obligații ce revin acestei regiuni în urma creiării Imperiului italian.

„Italia, scrie d. Gayda, se înarmează pentru a asigura protecția muncii și ea își sporește înarmările fiindcă și-a sporit și câmpul de acțiune. De aceea, Italia se ridică contra aventurilor și a planurilor de aventură, cari ar fi în contradicție cu misiunea pe care ea și-o impune, aceia de a apăra activitățile întregei națiuni.

Aceasta este cea mai mare garanție a păcii, fiindcă este o

DUCELE

politică realistă. Dacă Italia își asigură stabilitatea drepturilor sale, ea asigură concomitent și echilibrul european.

Traversarea Atlanticului numai în cursul zilei

Londra, 16 (Rador). — *Un hidroavion al companiei „Imperial Airways" și-a luat sborul ieri dimineața la ora 5,27 spre a traversa Oceanul Atlantic pentru prima oară, numai în cursul zilei.*

Trupele naționaliste spaniole înaintează

Santander, 15 (Rador). — *Havas anunță că ofensiva trupelor naționaliste a fost reluată azi dimineață pe acest front.*

Trupele naționaliste au cucerit poziția Reinosa și numeroase alte piscuri și coline. Ele ar fi capturat numeroși prizonieri și o bogată pradă de război.

Arestări politice în Palestina

Ierusalim, 15 (Rador). — Autoritățile britanice au arestat, sub inculparea de a fi participat la recentele tulburări, patru membri ai comitetului arab din Ierusalim. Printre ei se află Ibrahim Darvish, secretarul comitetului, cum și șeful cercetașilor arabi din Palestina.

Deasemenea au fost arestați încă cinci partizani de ai lor.

Răsboiul chino-japonez

Incendii uriașe la Shanghai

Bubuie tunurile și plouă cu bombe. Avioanele japoneze au deslănțuit un atac înspăimântător

— Luptele sângeroase de azi dimineață —

ACTIVITATEA AVIAȚIEI CHINEZE

Shanghai, 16 (Rador). — *Corespondentul Agenției Reuter anunță:*

O escadrilă de 30 avioane chineze a sburat ieri seară pe deasupra orașului Shanghai, bombardând gurile fluviului Yangtse, pentru a împiedica debarcarea trupelor de întărire japoneze.

Deasemeni au fost bombardate de avioanele chineze Cartierul General japonez și diferite puncte strategice.

Forțele de întărire japoneze au reușit să debarce în cartierele de răsărit ale orașului. In zorii zilei aceste trupe au atacat pozițiile chineze dela Ugpu.

Primul grup de supuși englezi vor fi evacuați azi la Hongkonz.

*

Shanghai, 16 (Rador). — **Azi dimineață la ora 6,15 mai multe avioane japoneze au bombardat aerodromul dela Longhua și cartierul dela sud al concesiunei franceze.**

Bateriile antiaeriene și mitralierele chineze au deschis imediat focul asupra avioanelor japoneze, executând un tir de baraj.

AU SOSIT SOLDAȚI ENGLEZI

Shanghai, 16 (Rador). — Aseară a sosit aci un detașament de 120 soldați din Marina britanică, debarcați de pe bordul crucișetorului „Cumerland" și „Suffolk". Detașamentul a venit la Shanghai din direcția localității Wusung.

NUMARUL MORȚILOR DIN CONCESIUNEA FRANCEZA

Shanghai, 16 (Rador). — **Corespondentul Agenției Reuter anunță că bombardamentul aerian executat alaltăeri de avioanele chineze asupra concesiunii franceze se soldează cu 687 morți, întrucât în cursul zilei trecute au murit 200 dintre cei răniți de exploziile bombelor chineze.**

Existența Chinei depinde de războiul actual

Shanghai, 16 (Rador). — **Generalul Ciang-Si-Ciung, comandantul garnizoanei chineze dela Nanking și Shanghai a declarat că „existența Chinei depinde de războiul actual. Peste 100.000 chinezi sunt gata să moară și speră că toți străinii, vor simpatiza cu chinezii, cari, în măsura posibilităților, vor asigura protecția supușilor țărilor prietene ale Chinei".**

CIOCNIRE INTRE CIVILII CHINEZI ȘI JAPONEZI

Shanghai, 16 (Rador). — *La Tsingtao s'au produs puternice ciocniri între civilii chinezi și japonezi.*

Autoritățile japoneze afirmă că dezordinele au fost provocate cu intenție de chinezi.

Se crede că importante forțe japoneze vor fi debarcate la Tsingtao pentru a ocupa orașul și a menține ordinea.

Shanghai, 16 (Rador). — *Azi dimineață a început evacuarea femeilor și copiilor coloniei britanice din Shanghai. Primii refugiați sunt trimiși spre Hongkong.*

Autoritățile americane organizează deasemenea evacuarea femeilor și copiilor coloniei.

*

Hongkong, 16 (Rador). — **Toate hotelurile și sălile de spectacol au fost transformate în dormitoare pentru adăpostirea refugiaților așteptați să sosească din Shanghai. Spitalele fac pregătiri pentru a putea primi pe răniți și bolnavi.**

Tokio, 16 (Rador). — Toți japonezii aflați la Shanghai, inclusiv personalul ambasadei și corespondenții ziarelor, părăsesc astăzi orașul Nanking.

Insărcinatul cu afaceri al Japoniei a fost autorizat de guvernul din Tokio să părăsească Nankingul de îndată ce situația o va cere.

Luptele de azi dimineață

SHANGHAI, 16 (Rador).- De azi dimineață, bătălia e în plin la Shanghai. Piloții chinezi au încercat să împiedice trupele japoneze de a debarca. Tunurile antiaeriene au intrat în acțiune, iar după cinci minute, avioanele chineze au dispărut deasupra concesiunii internaționale franceze.

Imediat apoi și-au făcut apariția numeroase avioane japoneze, cari au bombardat pozițiunile chineze din vestul orașului, în timp ce se pornea ofensiva vaselor de război a trupelor de uscat.

Bombele aruncate din avioanele japoneze au provocat incendii uriașe în cartierul comercial din centrul orașului Shanghai.

Avioanele japoneze atacă acum liniile ferate Shanghai-Nanking și Shanghai-Hangkov.

CONSULATUL JAPONIEI DIN SHANGHAI BOMBARDAT DE CHINEZI

Shanghai, 16 (Rador). — **Escadrila chineză care a operat azi dimineață deasupra pozițiilor japoneze de aci a aruncat șease bombe în consulatul general al Japoniei.**

Sunt foarte mulți răniți.

CONCESIUNILE STRAINE VOR FI CRUȚATE?

Shanghai, 16 (Rador). — *Autoritățile militare chineze examinează cererea ca avioanele de bombardament să curțe concesiunile străine din Shanghai.*

Populația așteaptă cu încordare hotărârea, de oarece concesiunile străine sunt pline de refugiați.

După moartea patriarhului Varnava

— Incăierări și omoruri —

Belgrad, 15 (Rador). — In urma incidentelor dela Mladenovatz, a fost publicat astăzi un comunicat oficial care spune între altele:

„După unele informații, elemente opoziționiste și, în special, ale opoziției de stânga, plănuiau să țină în mai multe locuri întruniri după slujba celebrată astăzi în memoria patriarhului Varnava, pentru a provoca tulburări.

Aceste elemente se pregăteau să atace casa deputatului Badjbk din Mladenovat. In acest scop, după slujba religioasă, un cortegiu de mai multe sute de persoane, condus de șefii opoziției locale, s'a îndreptat spre casa deputatului.

Jandarmii au intervenit atunci, căutând să oprească pe manifestanți de a se duce până la casa deputatului. Ei au fost însă atacați cu lovituri de bastoane, cu cuțite și cu pietre.

Văzând că doi jandarmi și un ofițer a fost răniți cu aceste proectile, jandarmii au tras. Salva a omorît două persoane și a rănit zece.

Mulțimea s'a împrăștiat și ordinea a fost restabilită".

Polonia a sărbătorit ieri aniversarea victoriei asupra bolșevicilor

Varșovia, 16 (Rador). — **Agenția „Pat" transmite:**

Intreaga Polonie a sărbătorit ieri cu mult entuziasm cea de a 17-a aniversare a victoriei asupra bolșevicilor, din August 1920.

„Ziarele subliniază marea însemnătate istorică a luptei de pe Vistula, atât pentru Polonia, cât și pentru întreaga Europă, care a fost ferită de propagarea valului bolșevic.

Din evenimentele din anul 1920 Polonia va trage totdeauna, scriu ziarele, învățământul că armata este cea mai sigură garanție a independenței sale.

După ce s'au făcut slujbe religioase, trupele au defilat prin fața reprezentanților autorităților, la parade asistând în mare număr populația diferitelor orașe.

Nunțiul Apostolic, monseniorul Cortesi, a oficiat o slujbă solemnă la catedrala din Varșovia.

La festivități au cooperat și partidele din opoziție, cari au organizat meetinguri și cortegii".

Amânarea delegației permanente a partidului liberal

— Gravă neînțelegere între d-nii Dinu Brătianu și Gh. Tătărăscu —

Intr'o consfătuire pe care au avut-o săptămâna trecută, d-nii Dinu Brătianu și Gh. Tătărăscu hotărâseră ca schimbarea șefilor de organizații provinciale, dovediți slabi în alegerile județene, să se facă de către delegația permanentă.

In consecință au convocat pentru mâine delegația permanentă.

In ultimele două zile, însă a intervenit, între șeful partidului și șeful guvernului, o gravă neînțelegere pe chestia organizației de Ilfov. Neputându-se ajunge la nici un rezultat, d. Dinu Brătianu a contramandat ședința delegației permanente.

Remarcăm, totuși, că direcția propagandei partidului liberal, ca și cum nu s'ar fi vorbit de convocarea forului statutar, desminte că s'ar fi pus în discuție necesitatea unei ședințe a delegației permanente.

Luăm act de această procedare, care ne silește să ne informăm pe viitor de ori unde, în afară de direcția propagandei partidului liberal.

Stiri și polemici

SUVERANUL va rămâne la Eforie timp de 15 zile, continuând cura de băi de soare începută pe coasta Dalmației.

*

LA BALCIC s'a pus azi dimineață piatra fundamentală a hotelului Oficiului național de turism, în prezența d-lor Ion Inculeț, R. Franasovici și Sergiu Dimitriu.

*

ERI s'au desfășurat la Predeal concursurile naționale de atletism organizate de federația de specialitate.

Concursurile s'au bucurat de prezența M. S. Regina Maria, care a urmărit cu atenție disputarea tuturor probelor de dimineață. Cu acest prilej sportivii și publicul spectator au făcut Majestății Sale o caldă manifestație de simpatie.

*

MEMBRII guvernului s'au înapoiat azi dimineață în Capitală, venind dela Constanța.

*

IN CUVANTAREA de ieri de la Constanța, M. S. Regele Carol II a anunțat crearea unei baze navale românești și achiziționarea a două mari vapoare de pasageri, cari vor purta numele de „Transilvania" și „Basarabia".

*

SAPTAMANA aceasta e vorba a se ține o importantă consfătuire ministerială la d. Dinu Brătianu, în cadrul căreia vor fi examinate o serie de chestiuni vitale ale partidului liberal.

*

D. ION MIHALACHE, președintele partidului național-țărănesc, s'a înapoiat dela Slănic-Moldova, azi dimineață.

VIZITATORII aflați actualmente în stațiunea balneară Bugaz au fost alarmați azi noapte la ora 12 de puternice canonade, executate în Rusia Sovietică. Bombardamentul care a durat aproape o jumătate de oră e atribuit rezistențelor pe care le opun, ca și acum un an, țăranii înfometați, la strângerea recoltei.

*

LA BRAN s'a desvelit ieri dimineață bustul generalului Traian Moșoiu. Au vorbit d-nii Negură, Al. Lapedatu, colonel Petrescu-Tociuranu, general Rujinski, N. D. Chirculescu.

*

INTR'O încăierare iscată Sâmbătă între jandarmii și locuitorii comunei Bucea-Cluj pe deoparte și o șatră de țigani nomazi pe de altă parte, au fost omorâți patru țărani iar alții grav răniți

Banda țiganilor a putut fi în cele din urmă reținută și înconjurată de un cordon de jandarmi iar capii răscoalei arestați.

La fața locului au sosit autoritățile din Cluj, cari stabilind vinovăția țiganilor, după dresarea actelor, au dispus trimiterea șătrarilor la parchet

*

AM DEZVALUIT, zilele trecute, o mare fraudă de circa 12—15 milioane săvârșită în dauna căilor ferate în legătură cu transporturile de pietriș și nisip ale carierei dela Breaza, proprietatea fraților ing. Matac, unul din ei primar al sect. IV Verde. Fraudă care se întinde și asupra timbrului de aviație.

N'am continuat fiindcă, așa cum am spus, așteptăm precizările direcției căilor ferate.

Constatăm că nici până azi, aceste precizări n'au venit. Și nici d. Matac nu s'a grăbit să ne lămurească.

Intrebăm încă odată, înainte de a reveni cu amănunte, ce este cu această fraudă și ce măsuri s'au luat pentru sancționarea ei.

*

D. Ugo Sola, ministrul Italiei la București, a plecat în Italia, în obișnuitul concediu de odihnă.

D. Capece Galeota, duce de Regina, a luat conducerea legațiunii, în calitate de însărcinat cu afaceri.

*

IN CURAND se vor desfășura la Bratislava mari serbări nautice, cu participarea societăților de navigație din țările Micei Înțelegeri.

*

Madrid, 15 (Rador). — **Primulministru Negrin a hotărît să asigure pe viitor libertatea cultului în Spania, conform art. 26 din Constituția Spaniei republicane.**

O personalitate care a primit însărcinări speciale de a pregăti punerea în practică a acestei măsuri a declarat:

„Bisericile se vor deschide, fără îndoială; dar nu trebue să bruscăm lucrurile. Deocamdată am autorizat exercitarea cultului în particular. Toți preoții cari vor putea dovedi că n'au atentat la existența regimului, vor fi autorizați să exercite funcțiunile lor, dar deocamdată în particular".

Arestați excrocii!

Unele gazete jidănești din București și altele fițuici așijderea din provincie strecoară în coloanele lor o informație diversă, care nu e lipsită totuși de infamie. (Constatăm, cu regret, că jidanii au reușit să inducă în eroare până și ziarul „Universul", strecurând și în coloanele lui, informația).

Astfel jidanii, vorbind despre un accident de automobil petrecut pe șos. Satu-Mare-Botiz, pretind că automobilul este proprietatea unui anume STAN VASILESCU... „director administrativ" la „PORUNCA VREMII", și că în el se găseau Magdalena Heller, desigur jidancă, Emil Tompa șofeur și industriașul Bischoff din București, și ăsta probabil tot jidan.

Informația aceasta este o scelerată infamie jidănească. „Porunca Vremii" n'are, în primul rând, director administrativ. Ea are un SINGUR director, și politic și administrativ, pe d. dr. Ilie Rădulescu. In al doilea rând, „Porunca Vremii" nu are și n'a avut vreodată nici în redacție nici în administrația ei, pe cineva pe care să-l cheme Stan Vasilescu.

In al treilea rând, redactorii și funcționarii „Poruncii" au ei, în primul rând, respect pentru lupta ce se dă pe această baricadă. In consecință ei n'au nici raporturi de „bună ziua" ca jidanii, necum să se plimbe în mașină cu ei, ca oricare alt ticălos șabb"goim.

Protestând împotriva acestei infamii cerem autorităților din Satu Mare să se sesizeze de această precizare a noastră, și dacă este adevărat că există, în adevăr, un Stan Vasilescu, care s'a legitimat că e „director administrativ" al „Poruncii" să-l aresteze. Fiindcă desigur individul acesta nu este decât un excroc, cine știe ce tâlhar jidan, ascuns după un nume neaoș, dintre numeroșii banditi cari circulă prin țară spre a extorca populația românească.

SERBARILE MARINEI: M. Sa Regele, la masă, pe vaporul „Regina Maria"

Redactor responsabil: EUGEN VICTOR POPA

Tipografia ziarului „UNIVERSUL", str. Brezoianu 23—25 București

6 pagini 3 lei

Taxa poştală plătită în numerar conform aprobării Dir. Gen. P.T.T. No. 118.370/1934

ANUL VI, No. 831 Miercuri 18 August 1937 BIUROU

BIBLIOTECA CENTRALĂ ASOCIAȚIUNII SIBIIU

Porunca Vremii

TRIBUNĂ ZILNICĂ DE LUPTĂ NAȚIONALĂ ȘI CREȘTINĂ

„Astăzi, în perioada în care ne aflăm, cel mai mare patriotism, cel mai adevărat serviciu adus cauzei românești peste tot, cea mai sigură garanție de isbândă în viitor, este ca să nu ne gândim la altceva decât a ne întări înlăuntru, înlăuntru și iarăși înlăuntru, aci la noi în Carpați, fără a ne amesteca copilărește în afară. După ce înlăuntru vom ajunge a fi tari materialmente și mai ales moralmente; după ce se vor trece toate păcatele copilăriei: egoism, nestatornicie, gudurătură pentru câte o bonboană, invidie, maimuțăreala a tot ce e rău; după ce adolescența ne va aduce cu sine impulsuri mărinimoase, adevărata iubire, sacrificiul de sine, credința — a crede este a putea — atunci și numai atunci ne va veni rândul ca să ne uităm și noi în afară, ȘI NE VOM UITA ATUNCI VULTUREȘTE".

B. P. HAȘDEU

(Scrieri literare, morale și politice. Ediția Mircea Eliade)

Abonamente Anuale: Lei 1000 pentru instituții și sprijinitori; Lei 800 pentru orașe; Lei 600 pentru sate. Se primesc și abonamente pe 6 si 3 luni

Orice sumă se poate trimite prin Casa de economii și Cecuri poștale (CEC) astfel: ABONAȚII PENTRU CONTUL 1224; DEPOZITARII „ „ 10405

Director: Dr. ILIE RĂDULESCU

Redacția și Administrația: BUCUREȘTI I, Str. Sărindar 18

TELEFON: Direcție, redacție 4.1853; Ad-ție publicitate 4.1852

Trimeteți-vă obolul vostru pentru apărarea sfintelor altare ale credinței!

E d. „Muncelu", ori e d. Negură?

Dați-mi voie să vă împărtășesc o întâmplare foarte ciudată. Bizară, e adevărat, însă nu mai puțin tristă, mai elocventă pentru starea de plâns, pe care am ajuns s'o trăim în scumpa noastră țară.

Există o CENTRALA A SINDICATELOR AGRICOLE în România. Foarte frumoasă ca titulatură, și cu rol dintre cele mai importante într'o țară agricolă. Președintele acestei instituții, de care agricultorii ar avea dreptul să-și lege atâtea justificate nădejdi, e un om de valoare incontestabilă: d. GAROFLID, fost ministru al agriculturii. Dar, din nenorocire, d. Garoflid nu e, la sindicatele agricole, decât un om de paie, un paravan, de după care operează, în voie, un jidan, Grimberg. Un jidan care, după noua modă a camuflării jidanilor sub nume neaoșe românești — înțelegeți, spre a-i trage, astfel, mai ușor pe sfoară, pe proștii de goimi — și-a schimbat numele în... MUNCELU. Exact, după numele localității istorice din răzoiul nostru de întregire, de unde jidanul, desigur, n'a rămas decât cu amintirea dezertării sale la inamic.

Așa dar, cine taie și spânzură la centrala sindicatelor agricole e d... MUNCELU. Și, vă închipuiți lesne, nu pentru pârliții de agricultori, ci pentru jefuitorii lor, jidanii. Sindicatele s'au transformat, astfel, într'o adevărată havră, la dispoziția jidanilor, ajunși „valorificatori" ai agriculturii. Lupul în piele de oaie!

Cititorii „Poruncii" își aduc, desigur, aminte de campania pe care am dus-o, mai lunile trecute, pe chestia scandalului valorificării lânii. Arătam atunci că sindicatele agricole, recte Muncelu, își luaseră sarcina să valorifice lâna producătorilor țărani, oprind-o dela export și cerând d-lui ministru Negură să-i ridice prețul, în interior, dela 55 de lei kgr-ul la 80 lei, prețul mondial al lânii. Foarte bine. Am aplaudat. Producătorii au dreptul să fie ajutați. Dar tot... Muncelu, în spatele căruia se ascundea, de astă dată, piratul postavului dela Buhuși, Margulies, lega, condiționa, sporul de preț al lânii de-o nouă tâlhărie a Margulies-ului. Piratul avea în curs de executare, un contract de furnitură de postav la stat. Contract în care, printr'o indelicatețe, ca să nu spunem printr'o tâlhărie, strecurase o clauză banditească. Anume, se spunea în contract: „în caz de sporire a prețului lânii, prețul postavului se va majora automat cu de trei ori sporul de preț al lânei. Adică pentru fiecare leu în plus la prețul lânii, se va plăti 3 lei mai mult pe metru de postav". Ori de vreme ce într'un metru de postav intră exact un kgr. de lână, iar mâna de lucru nu se scumpise, clauza aceasta cu spor de preț de trei lei la postav pentru 1 leu la lână, apărea ca o monstruozitate, ca o tentativă nerușinată de jaf asupra bugetului statului, pe care Margulies, cu ajutorul lui Muncelu și sub pulpana autorității morale a d-lui Garoflid și-a sindicatelor agricole, o punea la cale împotriva țării.

Am tras atunci toate semnalele de alarmă. S'a iscat un enorm scandal și chestia a rămas baltă (nu pot să garantez dacă nerușinarea nu se va fi consumat, totuși, discret). Un fapt cert știu c'a urmat. D. Negură, în calitatea sa de ministru al Cooperației, a hotărît să treacă valorificarea lânii, acolo unde era logic să se găsească dela început: la Cooperație. In consecință, o decizie — publicată în Monitorul Oficial — a și fost repede întocmită. Instituția cooperativă CECOPAVA a fost însărcinată să se ocupe de valorificarea lânii.

Toate bune. Am fi avut dreptul să ne declarăm satisfăcuți. In definitiv CECOPAVA, chiar în frunte cu Păr. Dron — care își face afacerile mai curând cu jidanii, decât cu Românii — e totuși o instituție românească. Nu e, în orice caz, d... Muncelu. Dar, cum e scris de soartă în țara Românească, cum e, probabil, un blestem, la noi, ca toate să se îngroape în ridicol și 'n țigănie, așa trebuia să se întâmple și cu această decizie ministerială. Nici n'a trecut o săptămână dela hotărirea d-lui Negură, încă nici n'apucase Cecopava să anunțe pe producători că valorificarea lânii se va face de ea, și ministrul Cooperației, constatând, desigur, „incapacitatea" Cecopavei față de „genialitatea" lui Muncelu, revine: printr'o nouă decizie ia valorificarea lânii dela Cooperație și-o trece... jidanului Muncelu.

Rămâi trăznit! Mintea ți se oprește'n loc, refuză să găsească o justificare. Orice cuvânt e de prisos. E d. Negură ministrul Cooperației și-al producătorilor Români? Ei, dar vă rog, nu glumiți! Cum puteți pălmui, atât de violent, realitatea? Nu vedeți că e d... Muncelu!?

Ing. RADU ILIESCU

ZIARELE: E vorba ca d. Mihail Sadoveanu să părăsească direcția „Adevărului" și „Dimineții".

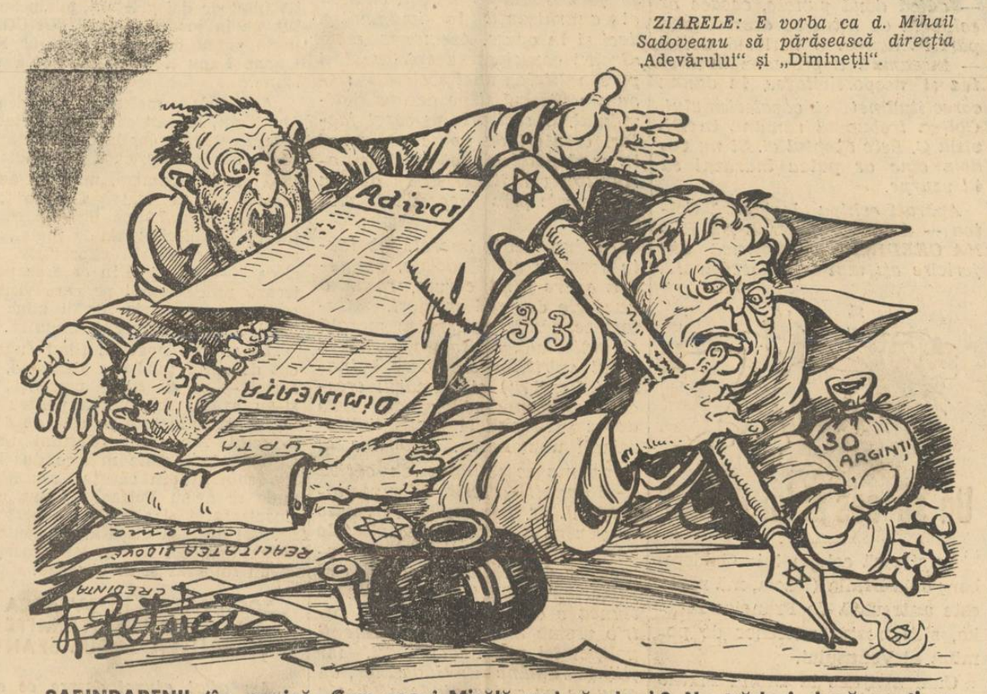

SARINDARENII (în panică: Cum coani Mișălă vrei să pleci? Ne trădezi după ce ți-am dat u sută di mii pe lună?

Să dăm sens practic naționalismului

de PETRU BANESCU

Vorbeam, săptămâna trecută, aci, de lipsurile mișcării noastre naționaliste, arătând marea greșală ce se face prin ancorarea ei în politic și neglijarea nepermisă a celorlalte elemente necesare realizării unei dinamici românești.

Și pornind dela un excelent articol al d-lui Nichifor Crainic, ne-am ocupat după aceia și de dezorientarea tineretului nostru, insistând mai cu osebire asupra cauzelor ce au determinat această dezorientare.

Vom încerca astăzi ca, îmbinând sintetic cele două probleme, să tragem o serie de concluziuni cari ar putea servi drept îndrumar pentru soluționarea în viitor a celor două erori ale mișcării.

Socotim că pentru a da rezultatele pe care le urmărim și cari singure ar putea însemna o solidă așezare a mișcării naționaliste pe calea unor realizări practice de nesdruncinat este absolut necesar să pornim dela tineret și să desvoltăm alături de politic, un sistem de organizare a reeducării conștiințelor românești în sensul primatului ideii naționale. Fiindcă este o copilărie să ne închipuim că am putea canaliza pe direcția marilor imperative românești, sufletul maselor noastre rurale, cari nu sunt sensibile decât la acele efecte ale lipsurilor de azi din organizația noastră de stat, cari îl ating direct în interesele lui materiale.

Din această ignorantă rezultă aderarea țărănimii la demagogia național-țărănistă care speculează, după regiune numai mărunțele nevoi rurale pe cari țăranul le simte direct și crede, în naivitatea lui, că le-ar putea suprima aceia ce le vorbesc numai de ele, amețindu-i în promisiuni. Și tot astfel se explică de ce mișcarea naționalistă înregistrează formidabile succese electorale în județele în cari caracatița jidovească și-a înfipt tentaculele adânc în viața de toată ziua a regiunii. Aci țăranul simte direct rezultatul dezastruos al invaziei jidovești și reacționează aderând în chip firesc la programul antisemit.

Dar chiar în rândurile burgheziei, în masele românești dela orașe, în lumea funcționarilor, profesioniștilor liberi și a micului comerț, lupta națională se reduce astăzi pentru toți la o ciocnire de interese directe între ei și năvala străinilor. Și firește, și aci rezultatele nu pot fi decât parțiale.

Alături de aceștia cari aderă din interes material și profesional la mișcare — și numai pe această latură — mai sunt elementele înregimentate politicește în ea și cari la rândul lor luptă pentru satisfacții politice. La aceasta se reduce în parte, mișcarea naționalistă de azi.

Menținând însă organizarea politică de acum și continuând lupta cu aceiași tenacitate pe terenurile acestea ale dezrobirii în ordinea materială și profesională, este de neapărată trebuință a se organiza și un instrument puternic de realizări pe linia educației naționale. Ar trebui adică să avem alături de organizațiile politice sau chiar înăuntrul acestor organizații, un organism bine alcătuit, pentru propagarea crezului naționalist în toate ramurile de activitate ale națiunii și educarea în acest spirit a generațiilor ce vin ci, în egală măsură, reeducarea generațiilor mature și ignorante.

Desigur că naționalismul aci trebue să fie complex, trebue să cuprindă în sine întreaga sferă a lui, adresându-se deopotrivă tuturor centrilor activi ai individului și sprijinindu-se pentru o reușită sigură pe elementul său de bază: sufletul.

Practic ar însemna adică să ajungem a avea în fiecare comună din țară, în fiecare sat dacă se poate, un pion al noului crez național, un

(Urmare în pagina 3-a)

Sacrilegiu!

(„JIDANUL-profesor BYK a primit însărcinarea de a tălmăci sfintele noastre CAZANII pe înțelesul tuturor". — Ziarele).

In sfârșit, veni și vremea când în țara mea, JIDANII
Sunt chemați să tălmăcească tâlcul sfintelor Cazanii!..
Așa dar, ai noștri preoți — de la mare pân' la mic, —
Sunt, pe lângă BYK-JIDANUL, niște oameni de nimic!..
Cărturarii plini de faimă câți avem acum și noi,
Nu fac TOȚI cât BYK-JIDANUL care pute-a usturoi?!

Ia-le, Doamne, sănătatea și puterea toată ia-le
Celor cari înalță astfel SEMINȚIA lui GHIDALE!
Arde-le cu foc căminul, umple-le de bube trupul
Celor care mână turma s'o sfâșie toată lupul,
Și să le mănânce LEPRA oasele, cât le-or fi anii,
Celor ce-și despoae Țara, AURIND mereu JIDANII!..

Radu Bardă

Prestigiul Preoțimii

de RADU GYR

Problema zonelor de românizare în jurul Bisericilor creștine (o, amara tristețe desprinsă din necesitatea acestor zone și desfășurată peste un întreg trecut de tembelisme, complicități și ulcerații!), dă naștere, la rândul ei, la o serie de alte probleme în strânsă legătură cu desrobirea și resurecția altarelor noastre. Lupta pentru descătușarea catapetesmelor lui Iisus din lanțurile tot mai strânse, tot mai dese, ale blochausurilor și dughenelor jidovești, va fi, desigur, o luptă pe cât de dârză și de viguroasă, pe-atât de grea și de boicotată în timp. Zăgazuri multiple îi vor aține calea. Ea va avea de întâmpinat — de ce să ne ascundem după deget? — indolența sau rezistența guvernelor noastre democratice care nu numai că nu-i vor oferi nici un concurs, dar vor căuta, din răsputeri, s'o împiedice, s'o saboteze.

Guzganul democratic, hrănit și umflat din resturile ospețelor Kaufmanilor și din sperțurile afacerismului iudaic, nu va putea consimți ușor la extirparea, prin întinderea zonelor de românizare, a jidovimii cu care trăește în fericit și grav concubinaj.

Toleranța, de până acum, a democrației față de expansiunea iudaică, nu are altă geneză decât copioasa mituire de către Israel.

Firește, aceiași vinovată toleranță, cu subsoluri alimentate de fonduri iudaice, va dăinui și'n viitor, mai precis atât timp cât democrația ne va mai stăpâni. Lupta pentru crearea zonelor de descătușare va trebui să înfrângă nu numai caracatița semită, ci, paralel cu aceasta, și complicitatea politicianistă. Să nu uităm, totuși, că în fruntea acestei lupte de uriașe dimensiuni spirituale, se află marele răscolitor al sufletului național, Nicolae Iorga.

Odată cu această luptă — care aprinde în ea frumusețea simbolului unul nou Sfânt Gheorghe spintecător al hidrei — altarele noastre vor trebui să-și recapete, lângă liberarea lor treptată, și întreaga strălucire de odinioară, vechiul lor prestigiu. Marele moment istoric care se pregătește, despicat adânc în aurora, nu poate merge decât sincronic cu desmorțirea totală a Bisericii... Cu trezirea acesteia spre o vie ofensivă a spiritualității ortodoxe. Desrobite, iconostasele vor trebui să lumineze din plin. Biserica are menirea de-a redeveni celace a fost în veacuri voevodale.

Paralel cu prestigiul redobândit al altarelor, va trebui să însemnăm cu plaivas de aur redobândirea prestigiului de către Preoțime. Să nu fim rău înțeleși.

Iubim și cinstim adânc pe slujitorii Crucii.

Și tocmai de-aceia, nu putem fi decât sincer îndurerați când constatăm că prestigiul Preoțimii noastre e, astăzi, realmente diminuat. La această diminuare au contribuit în părți egale și preoții înșiși și cei cari au căutat, cu tot dinadinsul, să le întunece stima și prețuirea în cugetul credincioșilor.

Astfel, foarte mulți preoți — nu mai e un secret pentru nimeni — și-au neglijat și și-au pierdut enoriașii. Frivolizând sfânta slujbă, ei n'au înțeles nimic, în acelaș timp, din nobila misiune a preotului. N'au încercat apropierea de sufletele credincioșilor. Prea puțini au fost adevărați duhovnici. In schimb, mulți n'au oferit acea pildă de virtute, în care trebue să se permanentizeze preotul. Pe alții, i-au absorbit lucrurile lumești: tentațiile politice, iureșul vieții cu foame de avantagii și câștiguri. Să reamintim tristul caz al Preotului C. Dron? Alt preot e fericit de-a fi logofătul ogrăzilor d-lui Ion Mihalache, iar alții îl escortează pe d-rul Lupu în turneele sale politice cu pumnul strâns...

Să mai pomenim, apoi, cupiditatea cutăror preoți de țară, ale căror nesățioase pofte de câștig le-au alungat, de la slujbă, credincioșii?

Da, da, pentru o mare parte din preoțime, Biserica a devenit un simplu accident, un biet apendice secundar, față de alte îndeletniciri primordiale.

(Continuare în pag. II-a)

Morala unui „Consum"

D. Corneliu Codreanu a inaugurat încă mai de mult sistemul înobilării muncii manuale prestată de intelectuali.

Nu numai lucrările publice, ca de pildă digul dela Vișani, taberile de muncă (subversive, mă rog!), muncă binefăcătoare la mânăstirile țării. Casa Verde, etc., au fost date spre săvârșire intelectualilor cari, acum chiar înalță spre cer sediul falnic al Legiunii, dar concursul acestora a fost cerut și în îndeletniciri mult mai modeste, cum ar fi aceea de vânzător de coloniale, ori servitor de masă, la „Consumul" dela Carmen-Sylva, de exemplu.

Care e sensul unei atari cerințe? Il descifrez dublu.

Mai întâi o pregătire românească pe terenul economic și comercial, rezervat până' acum Evreilor.

Am văzut în Palestina Evrei muncind pământul.

Oameni despre care se spune că n'au decât aptitudini economico-financiare sau pur speculative, s'au dovedit a fi, în contact cu realitatea aspră, potriviți și pentru alte munci.

Pentruce s'ar arunca anatema inaptitudinii organice asupra românului, factor de creație economică sau factor de propășire comercială? Așa dar, un prim sens.

Un al doilea, se situează pe plan educativ.

Societatea românească e compusă din trei pături de inegală întindere și valoare.

Boeria, restrânsă (foarte restrânsă, dacă e vorba de vechile familii boerești de sânge curat românesc) și în bună parte sărăcită.

Pătură socială mult mai interesantă decât o arată ignoranții, având în ea puteri de creație, împătimată dragoste de țară, forțe etice de prim ordin și salubră simplitate. (Vorbesc de boeri, nu de ciocoi).

Burghezia, foarte pestriță, foarte proaspătă, foarte mimetică și teribil de pretențioasă.

Țărănimea, vast rezervor de forțe vii, plină de cuviință, cu mari posibilități spirituale, al cărei singur defect de până azi eu îl văd în amețeala politică, de care sunt vinovați, cei două sute de oameni ce se vântură în toate partidele, după situații și după bani.

Educația societății românești, în genere, este o falsă educație, din care dascăli fără orizont alungă mai ales simplitatea.

A fi natural, simplu, a fi tu, nu a maimuțări pe altul, e aproape indecent.

Ce ești, cine ești? Ce este tatăl tău, ce-ți este familia. Atât și nimic altceva. Poți ajunge orice, origina nu ți-o poți șterge, nu e bine să ți-o ștergi. Lasă pe străini să-și uite și neamul și locul: le e necesar, pentru a se infiltra. Dar tu, tinere român, ce găsești rușinos în faptul plugăriei lui tată-tău ca să vrei să porți dintr'o dată ghete de lac care te strâng, oricât ar fi de largi, sau să te porți cu afectație ceeace te face ridicol și strâmb? Fii ce ești, oricare ți-ar fi devenirea spirituală.

Oricărei clase sociale ați aparține, nu vă fie rușine să puneți mâna la treabă. Nici o muncă nu înjosește.

Ceeace rușinează e pretenția și morga care nu te prinde.

Winston Churchill venea din piață cu legătura de zarzavaturi trecând dinadins pe sub nasul snobilor londonezi. Clemenceau mânca la bucătărie. Cincinnatus era plugar.

Viața trăită în simplitate și muncă are mărire. De aceasta nu se poate rușina nimeni. Viața trăită în snobism și maimuțăreală e ridicolă și stupidă.

Iată cum văd eu morala unui „Consum".

Radu Budișteanu

Camașa de forță

Șperțul

UN CETAȚEAN modest oferă unui demnitar 2000 lei, „drept mulțămită", dacă-i rezolvă favorabil o chestiune de mare importanță, dar justă — pretinde el.

Cum demnitarul știe că în această afacere e interesat și un jidan, refuză darul și spune:

— „Cât îmi dai d-ta, nu pot primi. Cât aș vrea eu să iau, nu ești d-ta în stare să-mi oferi".

— „Ce e de făcut în cazul acesta?"

— „Foarte simplu! Trimite pe jidan, la mine! Și s'aranjează!

Comunicare

LA CAMERA s'a primit următoarea comunicare adresată de d. deputat Virgil Madgearu șefului guvernului:

— „Am onoare a întreba pe d. președinte al consiliului de miniștri dacă nu crede că a sosit momentul să plece în opoziție și să facă loc partidului național-țărănesc, care se sbate după putere de patru ani. De răspunsul ce-l vom primi, depinde dacă mai pot nădăjdui să fiu ministru anul acesta".

Vindecare și viață

Mântuitorul nostru, mai înainte de a vindeca rănile fizice ale unui om, cerceta și punea rânduială în viața lui sufletească. El spune paraliticului: „Îndrăznește, fiule!" Adică îi redă încrederea în puterile lui sufletești și mai departe, transformă speranțele lui sfioase, cu care venise, în siguranță deplină că va dobândi peste câteva clipe sănătatea după care suspinase ani de zile.

Se vorbește astăzi atât de mult despre influența sufletului asupra stărilor trupești și sunt foarte serioase preocupări pedagogice privitoare la rolul hotărîtor pe care-l are voința omului călăuzită de către rațiunea lui spre o țintă precisă și cu stăruință urmărită. Educația voinții, după vechiul adagio: „Voește și vei putea", însemnează afirmarea și desvoltarea până la maximum a puterilor noastre vitale, ba încă, după atâtea experiențe cari s'au făcut, această creștere metodică și stăruitoare a voinții, poate să prelungească însăși viața noastră fizică, prin misterioasa ei colaborare la vindecarea și refacerea organismului nostru fizic. Se știe că organismul nostru trupesc este înzestrat cu o forță, să-i zicem imanentă, de rezistență împotriva tuturor cauzelor din lăuntru ca și din afară, cari ar putea să-i dăuneze. El își repară rănile, își țese din nou învelișurile, își înlocuește într'un fel sau în altul pierderile suferite. Este un proces foarte interesant, care ne demonstrează că existența infinită a trupului este posibilă, dacă se pot desființa radical cauzele contrare, precum sunt microbii patogeni, toxinele, influențele chimice și mecanice ale mediului. Principial, se constată că moartea nu este o necesitate inexorabilă și în această privință găsim foarte concludente sugestiuni în lucrarea de curând apărută a d-rului Metalnicov dela institutul Pasteur: *„La lutte contre la mort"*. Trupul nostru, scăpat de acești vrăjmași din afară și din lăuntru, își poate menține mereu aceleași puteri, aceeași plinătate de viață și poate face din vechiul basm al „tinereții fără bătrânețe", o realitate.

Este foarte interesant cum se confirmă științificește, afirmația teologiei creștine, că omul putea să trăiască veșnic și după trup. Dacă n'ar fi păcătuit. Răul fizic și moral este un accident trecător, față de veșnicia binelui și perfecțiunilor dumnezeești.

In lumina acestei perspective de dimensiuni infinite, se caracterizează și sensul acestei lupte pe care o dă ființa noastră fizică împotriva morții. Ea caută să-și prelungească existența până la maximum cu putință în actualele condițiuni iar în lupta aceasta, pe lângă elementul său biologic imanent, găsește sprijin în ceea ce formează obiectul principal al acestui articol, adică în puterile noastre sufletești. Și anume, un sprijin care poate ajunge până la proporția miracolului. Ce rezultate pot să aibă asupra corpului, presiunile și depresiunile sufletești, putem vedea din experiențele noastre personale, iar oameni de știință ca Charcot, Coué, Charles Richet, Feuchtersleben ni le expun în lucrările lor în modul cel mai concludent.

Religia nu mai este o chestiune de stat în concepția modernă, iar caritatea creștină care sta la temelia îngrijirii de bolnavi, a fost înlocuită de mecanica „asistenții sociale", cu birouri, ore fixe, și rapoarte variate între salarii și lucrul îndeplinit. Nefiind suflet, ajungem să vedem oameni murind, pentrucă din cauza „revendicărilor sociale" de astăzi cari condiționează totul de timp și de salar, le-au lipsit ajutoarele ,atunci când acestea le puteau fi salutare. Cu toate acestea, atâția savanți ai medicinii au isbutit să scoată această nobilă știință,—care nu e numai știință, ci și artă și omenie, — de sub tirania mecanismului și materialismului și să-i pue cununa spiritului. Am văzut astfel savanți ca d-nii: *N. Paulescu, Gh. Marinescu* sau *Nanu-Mușcel* făcând adevărate predici și amvoane din prelegerile și clinicile lor, pentru a creia apostoli din elevii lor, după pilda Evangheliei lui Hristos. Primatul spiritului se impune iarăși în toate științele car urmăresc perfecționarea existenței omului. Medicul de astăzi, chiar dacă nu e pe deplin lămurit în ce privește natura și destinația sufletului omenesc, știe totuși destul de bine să utilizeze puterile și manifestările lui pentru a „ridica moralul bolnavului", fiind încredințat că de această bună dispoziție morală depinde însănătoșirea pacientului, în proporție de 90%.

Mântuitorul nostru ne arată prin pilda faptei sale caritabile, ordinea permanentă a vieții omenești, cu ierarhia ei, suflet mai întâi, și corp care trebue să asculte de suflet, după cum acesta trebue să asculte de poruncile lui Dumnezeu, dacă vrea să fie fericit. Sufletul e principiul de viață al ființii omenești, deși nu e mai puțin adevărat că integritatea ființei omenești nu se poate concepe fără părtășia corpului, după cum ne-o confirmă pentru veșnicie dogma Invierii corpurilor. Deaceea, opera de chirurgie spirituală pe care o săvârșește Domnul Iisus Hristos asupra sufletului omenesc în general și asupra fiecărui om în parte, prin învățătura Sa și prin jertfa de răscumpărare, care implică ispășirea și iertarea păcatului, cu urmarea imediată a reconfortării și eliberării spirituale, cu clara conștiință a unei puternicii pe care până atunci omul numai și-o dorise și în virtutea căreia poate birui însăși moartea și iadul însuși. Aceeași chirurgie spirituală și dumnezeiască — pentru că e atotputernică și definitivă, — în sufletul paraliticului din Capernaum, căruia Mântuitorul îi zice: „Iartă-ți-se păcatele tale!". Pentru că răul vine din săvârșirea păcatului, adică din călcarea ordinei dumnezeești a vieții. A nimici răul, nu e deajuns balsamul fizic care activează la suprafața ființii omenești, adică asupra corpului, în măsură destul de relativă și aici, ci trebue să tai rădăcina lui, adică păcatul, adică obișnuința de a trăi în afară de legile vieții. Lucru pe care numai omul nu-l poate face. Deaceea, ajutorul lui Dumnezeu care iartă, curățâ, vindecă, asistă cu puterea lui fără hotar, străduințele fizice și spirituale ale omului și dă suprema încununare a vieții.

Ec. Gh. V. Butnariu

SPORT

Semnificaţia unei victorii

Duminică au avut loc la Predeal concursurile atletice pentru „Cupa Regele Carol al II-lea". Fără îndoială că această cupă este cel mai valoros trofeu pus vreodată în joc în atletismul românesc. Deaceia pentru cucerirea acestui trofeu se dă an cu an o nesfârşită luptă.

„Cupa" care se disputa în continuu de 6 ani a fost câştigată odată de ASTRA-BRAŞOV şi de 4 ORI de clubul bucureştean VIFORUL-DACIA. E un record de care puţine echipe se pot mândri. Anul acesta lupta e şi mai înverşunată. Din nou *Viforul-Dacia* se prezintă cu cele mai mari şanse de a păstra şi mai departe augustul trofeu. Numai că, simpatica grupare viforistă trebue să lupte pe 2 fronturi. Pe un front pur sportiv şi pe un altul în afara terenului, mai explicit contra unor anumite persoane care au tot interesul să vadă clubul galben înfrânt. Şi aceasta o vom dovedi într'un viitor articol când o să demascăm manoperile *„insului"* din urbea Braşovului în combinaţie cu un bine cunoscut *„preşedinte"* de club din Bucureşti.

Deocamdată ţinem să felicităm sincer gruparea *Viforului-Dacia* care în urma concursului dela Predeal conduce în clasamentul general al „Cupei Carol".

Ar fi nedrept dacă n'am releva şi frumoasa comportare a STADIULUI-ROMAN care a cucerit cele mai multe locuri prime. Păcat că a trebuit să recurgă la serviciile ungurilor pentru a-şi consolida situaţia. Este o politică greşită care întunecă din meritele *Stadiului-Român*, unul din cele mai vechi cluburi româneşti.

Revenind la *Viforul-Dacia*, trebue să accentuăm asupra meritelor atleţilor şi asupra priceputei conduceri viforiste. Căci nu este uşor să lupţi contra unor grupări bine situate din punct de vedere material. Pare curios că deşi *Viforul-Dacia* este gruparea cu cele mai multe secţii din ţară nu dispune de fonduri. Cel mai elocvent exemplu este faptul că până'n ultimul moment *Viforul Dacia* nu avea bani pentru a merge la Predeal. Vorbim de prima deplasare făcută la 8 August. Atleţii au plecat în rate, deoarece suma pusă la dispoziţie pentru deplasarea lor a fost împrumutată dela diferiţi membri ai clubului. Şi dacă pentru a doua deplasare la Predeal n'ar fi intervenit *Federaţia*, pentru acoperirea cheltuelilor, *am fi asistat la un dureros forjait.*

DEACEEA NI SE PARE EXTRAORDINARA COMPORTAREA ATLEŢILOR VIFORIŞTI CARE AU ŞTIUT SA LUPTE—deşi s'au lovit de impedimente materiale — CU MARE DRAGOSTE PENTRU CULORILE GALBENE, aducând din nou în cartierul Floreasca valorosul trofeu regal.

Nitu

Manevrele Olimpiei

Apăraţi Colţea!...

In numărul nostru de eri am arătat cum echipa proaspăt promovată în Divizia C, Colţea, este în mod las şi persistent dinamitată de anumite personagii dubioase din F. R. F. A. care urăsc această grupare din mai multe motive, DINTRE CARE, UNUL, NU CEL MAI PUŢIN IMPORTANT, ESTE ACELA CA E LEGIONARA şi desvăluim opiniei publice manevra murdară a clubului Olimpia care râvneşte să ocupe prin fraudă locul pe care Colţea l-a câştigat prin luptă.

Contestaţia pe care a făcut-o Olimpia a fost respinsă la District. Apelul urmează să se judece la Ligă şi deoarece cei în drept trebue să se întrunească astăzi sau mâine, noi le atragem încă odată atenţia că ACEST APEL SE BAZEAZĂ PE UN FALS COMIS IN FOAIA DE ARBITRAJ.

A da Olimpiei câştig de cauză — adică două puncte, ceeace ar echivala cu intrarea acestei grupări în divizia C în locul Colţei — înseamnă a promova necinstea şi nesportivitatea în dauna corectitudinei şi cavalerismului. Colţea trebue să rămână în Divizia C. Este dreptul ei. Şi nu vedem cine ar putea îndrăzni să i-l uzurpe.

Apăraţi echipa legionară Colţea — domnilor federali DE BUNA CREDINŢA — pentrucă din fericire aţi mai rămas câţiva!...

Ciclism

Un fapt îmbucurător

Duminică ştim că s'a disputat o interesantă probă ciclistă, dotată cu cupa clubului „Metropola" sub a cărui regie a fost organizată.

Interesant este faptul că cicliştii noştri au realizat în această cursă, cea mai bună medie orară a anului, acoperind cei 100 km. în 2 ore şi 50 minute. S'a alergat cu 37 km pe oră, şi cursa a revenit celei mai bune echipe, „Principele Nicolae", având echipa cea mai tare compusă din aşii Gociman, Hrenciuc şi Tudose.

Faptul care a ajutat ca această probă să aibă atât succes a fost tocmai organizaţia.

Cursa a fost deschisă numai pe echipe, plecarea dându-se din 5 în 5 m., astfel că alergătorii noştri, neavând un control sigur, după care să se orienteze, au fost nevoiţi să-şi pună în joc toată valoarea lor. Faptul acesta ne bucură foarte mult şi pune în evidenţă faptul că şi noi posedăm elemente cari de multe ori pot să ne arate lucruri frumoase.

Intr'adevăr, câştigătoarea acestei probe, echipa, „Principele Nicolae" dacă ar fi forţat alura chiar de la plecare, poate că s'ar fi realizat o medie orară şi mai bună.

Dar abia la întoarcere, după ce s'au parcurs câţiva km. din Ploeşti, echipa a început să pedaleze mai repede, câştigând asupra „Metropolei" 3 m.

Ar fi de dorit că pe viitor să se organizeze mai des curse de acest fel şi mai mult ca sigur vom avea prilejul să vedem la lucru şi pe alergătorii noştri, cari posedă destule calităţi.

C. Economu

ZI DE ZI

— *LA PREDEAL şi-a făcut apariţia, cu ocazia concursurilor atletice, vedeta neagră Ionescu-Crum, recordmanul naţional la lungime.*

Bine dispus şi la propriu şi la figurat, atletul român de culoare şi-a sfidat adversarii, a jucat o tablă, un mic pockeraş şi la urmă a sărit. Ştiţi cât? 5.80 m.! (recordul naţional al lui Scrum e 7,40 m. neomologat). Afectat de această înfrângere vedeta de culoare romă a declarat că la anul va concura la juniori...

— *SPERTURILE de respectiv un leu şi doi, după ce tămâiază abundent pe un cunoscut preşedinte de club, subliniază cu energie performanţa Stadiului Român de-a fi cucerit la Predeal 4 CUPE (vreo patru ulcici de tinichea, în fond...)*

Şi noi care credeam că manifestaţia atletică de Sâmbătă şi Duminică concentra toată atenţia sportivilor şi concurenţilor din toată ţara asupra faimosului trofeu „Cupa Carol"!! Şi care credeam, că tot Viforul Dacia l-a cucerit pentru a 5-a oară!!

— *JUVENTUS şi-a concediat iarăşi antrenorul. A lnu ştiu câtelea în interval de 12 luni... Gurile rele vorbesc că în ultima şedinţă a clubului roş-albastru, s'a hotărît înfiinţarea unei şcoli de antrenori pentru satisfacerea necesităţilor de ordin intern ale Juventusului.*

Prestigiul Preoţimii

(Urmare din pagina I-a)

Iată, am primit, zilele trecute, la redacţie, o carte poştală, prin care un apărător al farselor d-lui Goe Filipescu mă făcea cu ou şi cu oţet. Am recunoscut, printre ocările şi trivialităţile turnate cu găleata, scrisul şi... „vehemenţa" unui preot cu înaltă ierarhie, mare partizan al Filipesculuí, el însuşi obiect de scandal, în nenumărate rânduri, şi galeş preţuitor al... nudismului. Vai, de câtă vulgaritate, micime de suflet şi josnicie dedea dovadă scrisul său! Şi câtă sfâşietoare durere mi-au produs acele rânduri îmbibate cu ură şi otravă, nu fiindcă gratuitatea insultelor m'ar fi putut atinge, *dar fiindcă ştiam de unde vin!...* De la o faţă bisericească, cu rang superior!...

Aşa dar, şi preoţimea îşi are vina vădită care a condus la micşorarea prestigiului ei. Nu e, însă, mai puţin adevărat că acest prestigiu i-a fost umbrit, în egală măsură, de nesăbuinta unora cari ţin în mâna lor destinul şi blazonul preoţimii.

Chestiunea e mult prea importantă pentru a nu fi analizată, în continuare.

Deci nu punem punct.

Radu Gyr

Literatura bolnavă în lumina medicinei

In cadrul prelegerilor organizate de Universitatea Populară „N. Iorga" din Vălenii de Munte, d. dr. Popescu-Sibiu şi-a ţinut a doua conferinţă despre „patologia imaginaţiei creatoare".

Incepând cu o descriere a mecanismului pshiologic al senzaţiilor interne şi externe, a raporturilor dintre senzaţie, inspiraţie şi imaginaţie, conferenţiarul a insistat asupra fazelor de desvoltare a inspiraţiei până la realizarea creiatoare sub formă de opere reale, sociale (artă, literatură, etc.). Un rol deosebit în acest mecanism de elaborare îl au şi psihologici. Ori ce dezechilibru ivit în sânul acestor condiţii de elaborare creatoare, se va oglindi şi'n operă (literară, politică, etc.).

In condiţiunile psihofiziologice ale creaţiei un rol determinant spre dezechilibru îl are în deosebi psihosexualitatea. Declanşarea ei în viaţă în mod brutal, trivial, se face simultan cu invaziunea ei anarhizantă în imaginaţie, deci şi în opere. Asemenea stări dizolvă consolidarea spirituală şi personalitatea unei societăţi precum o dizolvă şi pe acea a individului. O societate ai cărei factori creatori de opere evoluează în mod patologic, căile ei de orientare vor fi acelea ce duc la subrezenie prin degradare morală.

Intr'un mediu imoral, sub toate formele vieţii sociale, asemenea opere fiind cerute, răsar o puzderie de falşi creatori, imitatori ce caută parvenirea morală şi materială. Se iveşte astfel în jurul spiritelor creatoare bolnave („Genii?") şi numărul crescând al pornografilor care nu's decât şarlatanii şi paraziţii literaturii unui neam. Referitor la campania ce se duce de câţiva d-ni împotriva scriitorilor pornografi, d. dr. Popescu-Sibiu spune că pentru a se obţine rezultatele dorite este necesar sprijinul oamenilor de ştiinţă, şi mai ales al factorilor politici, întrucât chestiunea e o problemă de stat. Intr'o vreme însă în care oamenii politici îşi văd de afaceri, iar ştiinţa rămâne în laborator, cu greu se va putea vindeca boala pornografiei, stârpindu-se şarlatanii ce fac artă pentru pungă.

60 de reprezentaţii

cu grandioasa revistă Electro-Cărăbuş

Minunata revistă „Electro-Cărăbuş" a ajuns la a 60-a reprezentaţie şi continuă să deţină cu mare succes afişul Cărăbuşului.

Sketchuri delicioase, cuplete de irezistibilă poantă, tablouri de mare montare, balete trepidante şi senzaţionale numere de atracţie, colaborează la reuşita acestui spectacol, care se înscrie printre cele mai strălucite biruinţe ale Cărăbuşului.

Bucureştenii înapoiaţi din vilegiatură găsesc astfel un spectacol de mare desfătare şi de reconfortantă veselie, pe care Cărăbuşul îl prezintă într'un vestmânt de feerie şi de paradă.

Un succes al lui Platko

Se ştie că echipa lui Goldemberg dela Brăila (Dacia, mă rog!) este antrenată de Francisc Platko, ştiţi, fostul antrenor de pomină al Venusului.

Cum a ajuns la Brăila Platko a avut grijă să declare că în actualul sezon footbalistic îl scoate pe Goldemberg.. campionul diviziei A.

Primul succes al lui Platko la Brăila este într'adevăr emoţionant.

D. U. I. G. jucând Duminică împotriva echipei Franco-Română, a reuşit... să piardă cu 5-3.

Vasăzică Platko a şi început să se ţină de cuvânt!...

In Spiai

Programul turneului dela 21, 22, 24 crt.

SAMBATA 21 AUGUST
Admira-F. C. Rapid.
Austria-Ripensia.
DUMINICA 22 AUGUST
Austria-Venus.
Admira-Ripensia.
MARŢI 24 AUGUST
Rapid-Ripensia.
Admira-Venus.

Biserica „DOAMNA" din Calea Victoriei asfixiată de bordeluri şi tarabe jidoveşti.

Iuda, în altarele sfinte dela Maglavit

O societate jidovească fabrică, cu aprobarea consiliului eparhial din Bucureşti, săpunul „Maglavit", cu apă sfinţită dela Buturugi. Ciobanul sfânt, indignat de nelegiuita profanare. In atenţia I. P. S. S. Patriarhul Miron

Din partea d-lui avocat N. FRUMUŞEANU din Craiova primim următoarea scrisoare, căreia îi facem loc în coloanele noastre, exprimându-ne tot odată toată profunda noastră indignare faţă de nelegiuirea pe care ne-o relatează corespondentul nostru şi rezervându-ne dreptul de a reveni asupra ei cu un comentariu amplu.

STIMATE DOMNULE DOCTOR,

„Mă adresez dvs. în calitate de director al românescului ziar „PORUNCA VREMII", cu rugămintea de a da publicităţii cele de mai jos.

„Organul pe care-l conduceţi cu atâta demnitate, este unul dintre puţinele ziare ce au mai rămas în slujba neamului, iar eu îmi fac o datorie de conştiinţă din a comunica cititorilor cum anumite persoane caută să tragă profite, traficând cu sentimentele religioase ale poporului.

„Odată cu admiraţia ce o am pentru curajul cu care duceţi lupta pentru isbânda neamului, vă rog să primiţi distinsele mele salutări.

O impietate pe cale de a se înfăptui

„In ziua de Duminecă 8 August a. c. trecând întâmplător prin comuna Maglavit din jud. Dolj, însoţit fiind de doi prieteni, m'am abătut pe la locul „LA BUTURUGI", unde acum doi ani, ciobanul Petrache Lupu a avut cunoscuta viziune.

„Acolo s'a construit o bisericuţă din lemn, la care slujesc un stareţ şi trei călugări, iar la o distanţă de 30 metri de bisericuţă s'a clădit o casă cu trei camere, unde se adăpostesc cei de mai sus şi se ţine administraţia. Lângă biserică se află un butoi-cisternă de metal, aşezat orizontal, în capacitate de circa 7—800 litri şi în care se păstrează untdelemnul pe care vizitatorii, în cucernicia lor, îl aduc la locul unde s'a petrecut minunea.

„La sosirea noastră, fiind cunoscut de către unul din vizitatori, acesta, — ca şi ceilalţi prezenţi,, — şi-au arătat indignarea pentru o impietate care este pe cale de a se înfăptui. Am cerut relaţiuni unui călugăr, iar acesta m'a condus într'o cameră din căsuţa amintită, unde se aflau Petrache Lupu, cuviosul stareţ şi alte câteva persoane. Cei de faţă discutau în contradictoriu cu doi inşi ce erau însoţiţi de un fotograf şi de o valiză.

SOCIETATEA JIDOVEASCA „NADEJDEA" IŞI TRIMITE EMISARII LA LOCUL SFANT

„Am aflat atunci despre ce era vorba:

„Cei doi veneau în numele societăţii „NADEJDEA" din Bucureşti, strada Bărăţiei 30 etajul II, înfiinţată de curând pentru comerţul de reprezentanţe, agentură şi comision. Aceasta se constată dintr'o fotografie a unui certificat cu nr. 11745 din 6 August 1937, eliberat de Camera de Industrie şi Comerţ din Bucureşti, şi care mi-a fost prezentat. Din textul acestui certificat se constată că numita societate are ca membri în consiliul de administraţie pe: ERGI GELU, preşedinte, fost prefect naţional-ţărănist de Bihor; avocat C. BERCUŞ, A. DRAGHICI, avocat D. SERBANESCU, C. CARAVIA, FERDINAND WERNER şi Z. SANDULESCU, administrator delegat.

„La cererea mea, mi-au mai prezentat şi o adresă, tot în copie fotografică, înintată de Consiliul eparhial bisericesc din Bucureşti cu nr. 4882 din Aprilie 1937, d-lor dr. D. HASNAŞ şi AUREL DRAGHICI, prin care li se face cunoscut că Patriarhia aprobă a face săpun cu emblema „MAGLAVIT". Nimic mai mult; nimic despre apa din care să se facă săpunul, nimic despre ceeace să reprezinte săpunul.

„Intrebând pe unul din delegaţii firmei „NADEPJDEA", cine este, mi-a spus că se numeşte „MAROVEANU". Numele său este tot atât de românesc cât şi înfăţişarea sa, căci uşor se putea vedea că este rudă apropiată cu voevozii de la ziarele galiţiene din Sărindar.

„N'a putut însă prezenta nici un act, — nici Maroveanu nici celălalt emisar — prin care să-şi poată dovedi identitatea. Desigur că nu s'au legitimat din spirit de pru-

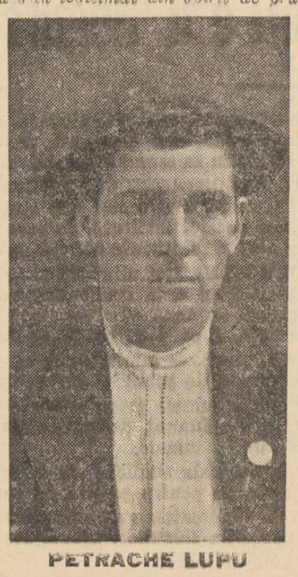

PETRACHE LUPU

denţă, căci dacă lumea ce se adunase în număr mare ar fi avut dovada evidentă că sunt evrei, le-ar fi răsplătit cum se cuvenea îndrăsneala ce au avut-o de a veni la locul sfânt cu afaceri de soiul acesta.

CIOBANUL SFANT PALMUIEŞTE INDRASNEAŢA IMPIETATE JIDOVEASCA

Acest MAROVEANU cerea lui Petre Lupu încuviinţarea de a lua apă din fântâna sfinţită şi cu ea să facă săpun la Bucureşti.

Mai înainte însă, luase vreo şase oameni cu găleţi pe care-i pusese în jurul butoiului de metal descris mai sus, simulând că toarnă apă sfinţită în butoi şi un fotograf care îi fotografia. Aceasta pentru reclama săpunului, ca o dovadă că într'adevăr săpunul este făcut cu apă de la locul sfânt. O punere în scenă, pe cât de evreiască, pe atât de profanatoare a credinţei. Era pentru prima dată când vedeam pe Petrache Lupu. Modul cum ciobanul a reacţionat la această afacere, cu toată propunerea măgulitoare ce i se făcea de a patrona întreprinderea, cum şi de daruri către Aşezământul ce se va construi la Maglavit, m'au convins că el este într'adevăr un inspirat. In cuvinte scurte a explicat propunătorului că EL NU POATE ADMITE SA SE FACA SAPUN CU APA SFINŢITA, SAPUN CARE VA SERVI ŞI LA SPALATUL CRESTINILOR ŞI NECRESTINILOR CHIAR ŞI IN PARTILE CELE MAI INTIME ALE CORPULUI. El a oprit filmul cu clişeele luate la faţa locului.

O mostră din acel săpun mi-a fost dată de către neamul de voevod Maroveanu şi o posed. Pe una din feţe este scris cu litere mari reliefate „MAGLAVIT", iar pe cealaltă parte este înfăţişat ciobanul Petrache Lupu cu trei oiţe şi o troiţă.

INDUSTRIALIZAREA SAPUNULUI „MAGLAVIT" E UN SACRILEGIU

„Iată o afacere grandioasă pe care o denunţ publicului român creştin, iată cum din cele mai nobile sentimente ale poporului se caută a se trage profituri de către cei cari n'au nimic sfânt în cugetul lor şi nu urmăresc decât câştiguri. Desigur că şi aci, ca în orice afacere necurată, trebuia să fie un evreu, cel puţin. Acel Maroveanu este suficient pentru a dovedi caracterul întreprinderii.

„Dacă din acest săpun s'ar vinde numai zece milioane bucăţi, căci desigur că fiecare ţăran ar cumpăra cel puţin o bucată, şi dacă preţul ar fi numai cinci lei bucata, iată un câştig de cincizeci milioane lei.

„Este surprinzătoare însă uşurinţa cu care Consiliul Eparhial bisericesc din Bucureşti, a dat acea autorizaţie — dacă în adevăr există o veritabilă autorizaţie sau este numai o mistificare, — fără a aprofunda şi sesiza caracterul de profanare a credinţei creştineşti al afacerii.

„Autorităţile îndrituite sunt obligate a lua măsurile de rigoare, iar până atunci opinia publică să califice pe aceşti afacerişti.

„Sunt informat, în ultimul moment, că cineva din partea societăţii se găseşte astăzi la Maglavit pentru a trata din nou afacerea".

N. FRUMUŞEANU
avocat

Un tribun al culturii în jud. Severin

In Lugoj trăeşte retras unul dintre ultimii bărbaţi din vechea şi puternica falangă a marilor luptători naţionalişti ai Banatului, d. dr. George Dobrin, fost primul prefect al jud .Caraş-Severin în România întregită.

Vârsta înaintată împiedecându-l să mai cutreere satele, d. dr. George Dobrin îşi continuă totuşi activitatea de culturalizare a maselor ţărăneşti prin înfiinţarea sau dotarea bibliotecilor populare cu reviste şi cărţi potrivite. Astfel în anul 1925, d. dr. George Dobrin a înfiinţat biblioteci populare în zece comune din jud. Severin. In 1936 a mărit numărul volumelor aflate în ele cu un nou stoc de cărţi bune şi folositoare pentru cultura poporului.

Anul acesta d. dr. George Dobrin a abonat, pe cheltuiala proprie, pe seama acelor biblioteci populare, revista „Viaţa la Ţară", editată de Fundaţiile Regale, pentru popor.

Intre comunele cari se bucură de patronajul cultural al d-lui dr. G. Dobrin, se numără şi satele fruntaşe: *Gruni, Bolinţ, Hodoş, Boldur, Sacul* şi altele.

Gestul tribunului G. Dobrin este nu numai lăudabil, ci mai ales vrednic de a fi imitat.

Aspecte, insigne, comentarii

„Viori de lut"

— volumul de poeme pe care poetul Teodor Al. Munteanu îl are sub tipar va fi peste câteva săptămâni în vitrina librăriilor.

Alături de volumele anunţate pentru aceiaş vreme de numeroşi scriitori tineri „VIORI DE LUT" va fi darul de preţ al apropiatului anotimp literar.

„Legionarii"

— revista dela Bazargic a d-lui Cola G. Ciumetti publică în n-rul din 15 August: Programul statului etnocratic al d-lui Nichifor Crainic de **Cola G. Ciumetti;** Cine a fost cenzorul dela „Buna Vestire" **de Const. Papanasse;** Respectaţi sărbătorile **de preot Ilie I. Imbrescu;** Căsătoriile mixte şi Semnul mântuirii votaţi-l **de C. G. C., etc. etc.**

Dârza luptă pe care „LEGIONARII" o duc în cuibul iredentist bulgar al Bazargicului întruneşte toate laudele noastre.

„Cuvântul satelor"

— revista săptămânală pe care o fac să apară la Timişoara d-nii Ioan Ciucurel şi Nicolae A. Roşu, anunţă în n-rul din 15 August înfiinţarea unei colecţii de „Opere de îndrumare culturală şi de aleasă literatură pentru popor".

In restul numărului sunt publicate articole şi ştiri, în grai popular, interesând pătura sătească.

Tineretul învăţătoresc

— aduce în ultimul număr apărut, vestea închiderii cursurilor ţinute sub auspiciile asociaţiei „Tineretul învăţătoresc român" la băile Lipova. Sunt inserate în cadrul unui amplu reportagiu, ţinut cu prilejul serbării de închidere, cuvântările ţinute de d-nii George Beuran şi I. C. Stoica învăţători, precum şi a d-lui dr. Ilie Rădulescu, directorul ziarului nostru.

„Florile satului"

— al doilea volum de poezii al poetului bănăţean GRIGORE BUGARIN deschide noua colecţie de opere literare editată de revista „Cuvântul Satelor" din Timişoara.

Despre „Florile satelor", volum pe care nu l-am văzut încă, d. Ion Ciucurel, **directorul revistei editoare scrie, în articolul** „Brazde noui în ogorul neamului", **următoarele:** „Transmitem naţiei în acest moment un mănunchiu de flori, ce nu vor vesteji niciodată: „FLORILE SATULUI", sămănate de popor în ogorul tainic şi minunat al sufletului — şi altoite cu multă măestrie de grădinarul nostru artist, de poetul, care va rămânea: GRIGORE BUGARIN".

DE LA O ZI LA ALTA

TEATRU

CARABUŞ: Electro-Cărăbuş.
COMOEDIA: Om de încredere.
GRADINA MARCONI: Fustele dela minister.
GRADINA A. R. P. A.-COLOS. — Compania Toneanu: „M-lle Nitouche".
TEATRUL NOU, direcţia Nataliţa Pavelescu): „Raiul".
TEMPO: Apărarea are cuvântul.

CINEMA

CAPITOL: Fiul meu... d. ministru, jurnal şi completare.
FEMINA: Stan şi Bran Aventurieri
ROXI: Fiul meu... d. ministru, jurnal şi completare.
A.R.P.A.: Maroco şi Voi fi a ta.
TRIANON: Un cântec, o fată şi un sărut cu Martha Eggerth.
FORUM: Bărbaţii nu sunt zei şi Păianjenul negru
OMNIA: Păpuşa diabolică şi Nu mi-am ucis soţul
CITY: Păcatul Stelei Parisch şi Guliver în ţara piticilor.
MARCONI: Panama şi Două femei două iubiri.
MODEL: Inamicul public nr. 1 şi In slujba datoriei.
FRANKLIN: Închis pentru renovare.
COTROCENI: Voi fi a ta şi Păcatul Stelei Parish.
UNIC: Boccacio şi Acuzata.
DICHIU: Dormitorul fetelor şi Locotenentul cuceritor.
ORFEU: Mirajul Parisului şi Frontul invizibil.
TRIUMF: Stan şi Bran ţigani şi Cei trei muşchetari.
MILANO: Cercul veseliei şi Sylvia Scarlett.
DOROBANŢI: Mister Floow şi Prizoniera din junglă.
LIZEANU: Crinul din mocirlă şi Marietta.
DOAMNEI (fost Manon): Echipagiul şi Malec răpit de gangsteri.
PACHE: Micul Lord şi Noaptea Fericirii.
CENTRAL: Frontul invizibil şi Miracolul mascat.
LILLY: Fiica lui Dracula şi Mesagiul către Garcia.
ILEANA (Cală şi terasă. Str. Avrig: Şcoala Bărbaţilor.
VOLGA: Duşmanii oamenilor şi Hollywood Melody 1937.
ŞIC: Am ucis şi Evadatul din Insula Diavolului.
DORY: Lupii între ei şi Curierul din California.
UNIC: Oameni noui şi Ultima aventură.
DIANA: Băetana şi Craiul pădurilor.
FLORIDA: Te'nvăţ eu minte şi Cuceritorul Africei.
CARMEN SYLVA: Nu sunt vinovat şi Cascada dragostei.

RADIO

MARŢI ,17 AUGUST

RADIO-BUCUREŞTI
RADIO-ROMANIA

13,10. Concert de prânz Petrică Moţoi (voce: Cristian Vasile).
14,10. Radio-jurnal. Ora, Mersul vremii, Bursa, Ştiri interne şi externe.
14,25. Continuarea concertului.
15. Ultimele ştiri.
19. Ora. Mersul vremii.
19,03. Concert de muzică distractivă. Orchestra de salon Radio, dir. de Ioan Ghiga.
20,15. Ing. Chr. Niculescu: Facultatea de a prevedea.

RADIO-ROMANIA

20,35—21,30. Muzică românească şi distractivă (discuri).
RADIO-BUCUREŞTI
20,35. Muzică modernă pentru pian — Th. Sibiceanu.
21. Concert de flaut — Vasile Jianu.

RADIO-ROMANIA
şi RADIO-BUCUREŞTI

21,30. Concert simfonic de muzică germană (discuri).
22,30. Sport. Radio-jurnal.
22,45. Concert de noapte al orchestrei Christache Stănescu, transmis dela restaurantul „Mircea".
23,45. Jurnal pentru străinătate în limba franceză.
23.55. Ultimile ştiri.

MIERCURI 18 AUGUST 1937
RADIO ROMANIA-BUCUREŞTI

6.30: Deschiderea emisiunii: Gimnastică ritmică; Radio-jurnal; Concert de dimineaţă (discuri).
7.30: Inchiderea emisiunii.
13.00: Ora. Culturale. Sport. Cota Dunării.
13.10: Concert de prânz. Muzică variată (discuri).
14.10: Radio jurnal. Oral. Mersul vremii. Bursa. Ştiri interne şi externe.
14.25: Muzică distractivă (discuri).
15.00: Ultimele ştiri.
19.00: Ora. Mersul vremii.
19.03: Concert de muzică variată (discuri).
UNIVERSITATEA RADIO
20.10: Actualităţi franceze de Ion Cantacuzino.
20.30: Muzică variată (discuri).
RADIO ROMANIA
21.30—22.30: Muzică variată (discuri).
RADIO BUCUREŞTI
Ora de solişti.
21.30: D-na Nadia Chebap (pian).
RADIO-ROMANIA RADIO-BUCUREŞTI
22.10: Dna Margareta Vasilescu-Dejana (canto).
22.30: Sport. Radio jurnal.
22.45: Concert de noapte al orchestrei Radio, dirijat de Ion Ghiga.
23.45: Jurnal pentru străinătate în limba franceză şi germană.
23.55: Ultimele ştiri.

CAPITOL ŞI ROXY
Fiu-meu d. ministru

VIAȚA POLITICĂ

Tineretul liberal și înlocuirea șefilor de organizații

D. Dinu Brătianu e făcut atent, că nu pot fi debarcați președinții cu stare de serviciu serioase și că e imperioasă reîntregirea

In ultima vreme s'a agitat chestia schimbărilor șefilor de organizații liberale, cari s'au prezentat nepregătiți în fața corpului electoral și au pierdut alegerile.

D-nii Dinu Brătianu și Gh. Tătărăscu au examinat situația fiecărei organizații în parte și au ajuns la concluzia, că e necesară o întinerire a cadrelor.

Se hotărîse, după câte știm, înlocuirea tuturor președinților cari sunt senatori de drept și a celor dovediți că nu mai desfășoară nici o activitate, făcând impopulare organizațiile respective.

Discuțiile au degenerat în conflict însă, când s'a luat în cercetare situația dela Ilfov, unde organizația e împărțită în două tabere: una cu d. I. Niculescu-Dorobanțu și alta cu d. Petre Ghiață.

Astfel, soluționarea neînțelegerilor din organizațiile provinciale a rămas suspendată.

Iată, însă, că tineretul, într'un memoriu înaintat d-lui Dinu Brătianu, pune altfel chestiunea:

„Tineretul național liberal, revoltat de procedeele de imoralitate în care au fost târâte cadrele partidului de hașiștii afaceriști, întreabă: Ce este aceea „reorganizare"? Ce este aceea

D. DINU BRATIANU

„promovare a tineretii" de către oamenii împăcătoșiți în rele?

„Or, toate acestea alcătuesc calul Troian de structură hașistă. Pentrucă noi credem că d. Dinu Brătianu nici măcar nu se va gândi vreodată la înlocuirea de cadre vechi, cu stare de muncă cinstită, de demnitate și devotament, cu proaspete lichele, decretate conducători de o nenorocită conjunctură și de o încurajare condamnabilă a unora ce cred în scoaterea unui sprijin în vremurile grele ce ar veni în această acțiune imorală a hașiștilor, care au dat naștere unui cortegiu interminabil de jefuiri și pradă în viața publică și de desfrâu al cadrelor în viața internă a partidului".

Vasăzică: tineretul liberal se opune la mazilirea șefilor inactivi „CU STARE DE MUNCA CINSTITA, DE DEMNITATE ȘI DEVOTAMENT".

Din această cauză a amânat, oare, d. Dinu Brătianu, ședința delegației permanente?

E interesant, însă, de remarcat, că tineretul liberal cere **„înfăptuirea întregirii partidului, care în timpul de față e o necesitate, e un imperativ absolut, de neînlăturat, atât pentru prestigiul partidului național-liberal, cât și pentru interesele statului".**

Constatăm că reîntregirea e un vis al multor fruntași liberali. Chiar d. I. Niculescu-Dorobanțu, cu o lună în urmă, într'o moțiune votată de organizație, a cerut reîntregirea, anunțând că cedează, simbolic, șefia dela Ilfov, d-lui profesor Gh. Brătianu.

Ce va fi până la urmă, din tot ce i se pretinde d-lui Dinu Brătianu, Dumnezeu știe!

— v. m. —

D. Mussolini
la manevrele marinei italiene

Roma, 17 (Rador). — O telegramă primită de pe bordul crucișătorului „Pola", arată că între Sciacca și Trapani, crucișătorul a efectuat, împreună cu unitățile diviziei a treia navală, exerciții tactice la mare viteză.

După această manevră, d. Mussolini, care se află pe bordul crucișătorului, a făcut o lungă și amănunțită vizită la centrala de tir a vasului, interesându-se de organizarea complexă și foarte modernă a pieselor de mare calibru. Ducele a luat loc apoi la postul de prim dirijor al tirului, de unde a condus o serie de zece salve trase de tunurile 203 mm. asupra unor ținte remorcate la mare viteză.

Români, dați pentru Sfintele Altare!

Nu precupețiți jertfa voastră pentru strălucirea Casei lui Hristos. Numai cu o Biserică tare, putem apăra naționalitatea noastră

Din inițiativa d-lui profesor Iorga, mâhnit și revoltat de jalea în care se sbate Sfânta Biserică Udrican, „Porunca Vremii" a deschis o listă de subscripție, adresată exclusiv sufletului românesc și creștin, spre a-și apăra sfintele altare ale lui Hristos.

Toate sumele subscrise, se vor strânge într'un „FOND NAȚIONAL PENTRU APARAREA BISERICII ȘI RĂBUNE", la dispoziția marelui nostru Nicolae Iorga, care, împreună cu I. P. S. Patriarh, va avea să hotărască destinația ce i se va da.

Subscripția se deschide, pentru a se face clădirea și pictura sfintei biserici Udrican, asfixiată de intoleranța ghetto-ului Văcărești din Capitală. Subscripțiile, însă, în acest fond de apărare creștină se vor permanentiza, chiar după acoperirea cheltuelilor cerute de refacerea Bisericii Udrican, ele urmând să aline durerile tuturor lăcașurilor străbunei noastre credințe, mai ales a acelora cari au o însemnătate istorică.

In fața unui stat care împinge indiferența lui față de Biserică și de slujitorii ei, până la inconștiență, un neam care vrea să trăiască în legile în care s'a născut, o națiie care nu vrea să ajungă în soarta de plâns a Spaniei, este datoare să se mobilizeze și să rupă din sărăcia ei, pentru a da strălucire Credinței strămoșești.

Așteptăm cu sufletul plin de nădejde, dania Țării.

Soldul zilei (a V-a) precedente. Lei	**28.690**
Arh. Brătulescu loco	300
Alex. Lupu Galați	100
Victor Stamatopol Cluj	200
Maria Ing. D. Rapoteanu loco	1000
L. Emdel Călimănești	20
Căp. A. Cătănescu Cernăuți	200
Napoleon Bogdănescu Buzău	100
Pascu Anastasiu R. Vâlcea	500
St. Ialmor Cahul	100
Colecta Tudora A. Popescu Ciurari	150
Bura Simeon Timișoara	100
Ioan Damian	50
Prof. I. Găvănescu Iași	500
General Mehedinți D-tru Cluj	200
Prof. V. Iscu loco	500
Prof. dr. Radovici loco	500
Total, Lei	**33.210**

Nu numai numărul, dar și ticăloșia!

Primim:

Domnule Director,

Imi place grozav felul cum scrii dv. Scrisul dv. dogorește de văpaia naționalismului.

„Tocmai pentru aceasta, când surprind câte o mică lipsă, mă grăbesc să v'o semnalez, ca nu cumva iudele să se folosească de ea.

„Așa de pildă în articolul: „Români, nu simțiți obrajii cum vă ard?", relevând argumentele perfide ale perciunatului Filderman (cari n'aveau nimic a face cu împărțirea Palestinei) v'ați oprit oarecum nedumerit asupra cifrei de 800.000 de jidani, pe care o arată statistica celebrului domn Mănuilă.

„Nu importă prea mult numărul, ci VIRULENȚA ACESTOR JIDANI. Microbul ucigător, nu este cât omul, dar doboară omul!...

„In Rusia proporția jidanilor este de numai 1.5%, dar au nenorocit 160 de milioane.

In Ungaria nu erau așa de mulți ca la noi, dar înscăunaseră bolșevismul. In Spania nu sunt prea mulți, dar au nenorocit-o. Dar mă rog, în Franța: mulțimea, ori virulența lor dă febra actuală? Germania avea numai 600 mii de jidovi la 60 milioane și s'a apărat de ei ca de ciumă. Aceste adevăruri trebuesc izbite cu brutalitate în obrajii lui Filderman, când el se bizue pe numărul neînsemnat de jidani. Ce dovedesc bisericile rămase fără enoriași, de cât întinderea leprei jidovești? Vă felicit pentru că ați anunțat un referendum național.

Cu salutări,

ALEX. RESMERIȚA
Profesor, T.-Severin

„Iudaica"

D. profesor Nicolae Iorga continuă ieri, în „Neamul Românesc", seria lămuririlor d-sale. D-sa publică al cincilea articol, care e următorul:

„Apărătorii nedibaci și fără bună credință ai unei cause pe care o deservesc — fiindcă nu pot fi antisemiți mai activi decât acești domni doctori, cari vorbesc în numele unei populații care întrece cu mult un milion — nu se mulțămesc însă cu argumentul chilometric. Mai au unul, de aceiași putere.

„Ei explică prezența acestei populații evreești, așa de covârșitoare în centrele urbane ale întregii părți de Nord a țării, prin aceia că, fiind un loc gol, oricine-l putea ocupa și deci Evreii s'au folosit de acest drept.

„Un „loc gol"? Ramuri întregi de activitate în care n'ar fi existat elementul românesc?

„Câtă necunoștință a lucrurilor și câtă incapacitate de a judeca situațiile se cuprind în această insolentă îndreptățire a unei cuceriri!

„Nimeni nu va putea pretinde că Ștefan-cel-Mare, întorcându-se de la o biruință, la care ar fi colaborat și soldați evrei ai vremii sale, ar fi fost primit de rabin și de toată comunitatea cetății sale de Scaun cu sulurile sacre în mâni. Evreii s'au așezat, cum se va vedea, în pâlcuri răzlețe abia în secolul al XVIII-lea și în masă numai în al XIX-lea. Și, dacă așa este, atunci cine făcea comerțul, cine exercita meșteșugurile timp de secole întregi într'o societate care-și avea acum orașele?

„Dar ajunge să se amintească numele străzilor care pomenesc, și în București, breslele românești dispărute — de la Șelari la Zlătari, — pentru a-și da samă că locurile erau ocupate. Ajunge să se privească solidele biserici din Botoșani, din Iași, din acest București care se datoresc evlaviei acestor bresle. Ajunge să se cetească sfâșietoarea plângere a blănarilor din Botoșani, cari pe la 1850 arătau prin ce mijloace au fost distruși de Evreimea năvălitoare.

„Poate fi deci o mai mare lipsă de rușine decât aceia prin care uzurpatorul pretinde că nu exista acela pe care, pe căi necinstite, l-a învăluit metodic, l-a strâns ca în mușchi de șarpe, pentru a-i suge pe încetul viața?".

Profesori de limba română obligați
să vorbească bulgărește?

Legea autorizează minoritățile din țară, în urma dovezilor prezentate asupra procentului de populație, să întrețină școli în care limba de predare să fie a acestor minorități, cu obligația ca un anume număr de materii să se predea în limba română.

Examenele, la aceste școli, se țin în prezența delegaților ministerului educației naționale, iar elevii trebue să cunoască limba română și istoria poporului român.

In baza legii, la Bazargic funcționează un liceu bulgar particular pentru băeți și unul pentru fete.

Elevii minoritari sunt obligați și la Bazargic să învețe românește pentru că, tolerându-li-se folosința limbei materne, ei sunt datori să cunoască mai întâi limba statului.

La Bazargic se pare că lucrurile se petrec altfel.

ÎNVAȚAȚI BULGAREȘTE!

Direcțiunea „liceelor particulare bulgare" a publicat, în adevăr, un anunț în care se arată că pentru anul școlar 1937-38, sunt vacante câteva catedre între cari și aceia pentru limba română.

Rostul acestei catedre este ca titularul să învețe copiii bulgarilor limba statului românesc.

Iată însă că anunțul spune:

„Candidații trebuie să corespundă absolut la toate cerințele legilor pentru învățământul particular și secundar precum ȘI SA CUNOASCA INDEAJUNS LIMBA BULGARA".

Am înțelege ca profesorii CANDIDAȚI de ORIGINA BULGARA să fie obligați, EI, să cunoască deajuns limba română, dar ca profesorii români să cunoască ȘI INCA INDEAJUNS LIMBA BULGARA, NI SE PARE O NECUVIINȚA.

Un profesor de limba română nu are nevoie să cunoască altă limbă decât pe aceea pe care o PREDA.

Credem că ministerul educației naționale ar putea cere direcțiunei liceelor particulare bulgare din Bazargic mai multă deferență pentru statul românesc.

Să dăm sens practic naționalismului

(Urmare din pag. I-a)

propagandist animat de spiritul apostolic al acțiunei acesteia de fiecare moment, care să nu aibă altă însărcinare decât pe aceia de îndrumător spiritual. Și firește, aceste elemente trebuesc plasate și în orașe, în toate cartierele iar în cele muncitorești mai cu deosebire.

Aceasta s'ar putea face la sat cu tinerii învățători cari ar aduce un aport mult mai mare pe teren propagandistic general decât politic, unde vin în conflict cu agenții electorali ai celorlalte partide, pierzându-și astfel din prestigiul lui de îndrumător. Tot astfel cu preotii tineri, cu medicii tineri și cu toate elementele acestea de susținere a vieții culturale, avocați, ingineri, profesori și ceilalți. Și evident, cu studentul care trebue smuls, din vălmășagul politic și redat misiunii lui firești de luptător pe liniile mari ale naționalismului.

Sunt astăzi în mișcarea naționalistă o mulțime de tineri cu studiile terminate cari luptă pe teren politic si nu folosesc în nici un fel studiile lor, fie că nu găsesc loc, fie că nu vor să plece dela oraș. Aceștia ar trebui să fie obligați să se deplaseze ca profesioniști în ramura lor de studii, în centrele rurale unde mișcarea are nevoe de ei. Să fie sprijiniți pentru a-și obține locul acolo și să fie întrebuințați numai în ramura aceasta a propagandei. Să nu fie admiși în politică decât după un număr de ani serviți în organizația de propagandă care să însemne stagiul lor pentru încredințarea posturilor de răspundere. Și după împlinirea stagiului tot prin grija organizației centrale, să fie plasați într'un loc conform cu aspirațiunile lor profesionale, și în locuiți cu alți tineri tot din mișcare.

In felul acesta, în zece ani, întreaga suflare românească ar fi naționalistă, iar mișcarea de dreapta ar avea cu totul altă înfățișare în momentul în care ar ști că în cel mai îndepărtat și izolat colț de țară are un om care lucrează pentru modelarea sufletului națiunii în sensul aspirațiilor ei.

Dar despre rezultatele de așteptat, altă dată.

Petru Bănescu

POLITICE

Ce se va discuta în conferința dela Sinaia a Micii Înțelegeri

La 30 August se întrunesc în conferință, la Sinaia, în sala hotelului „Palace", reprezentanții statelor din Mica Înțelegere.

Conferința va ține două zile și va fi prezidată de d. Victor Antonescu, ministrul afacerilor străine.

Cu acest prilej va fi luată în discuție problema de mare actualitate: destinderea anglo-italo-franceză.

După terminarea conferinței, în ziua de 1 Septembrie cei trei miniștri de externe

vor face, apoi, o excursie pe Dunăre.

*

D. VICTOR ANTONESCU, ministrul afacerilor străine, va pleca în ziua de 8 Septembrie la Geneva, spre a participa la lucrările consiliului Societății Națiunilor.

*

AUDIENȚELE la d. Gh. Tătărescu, președintele consiliului de miniștri, au fost reluate începând de azi dimineață.

D. Dinu Brătianu în București

D. DINU BRATIANU, președintele partidului liberal, s'a înapoiat aseară în Capitală. Azi dimineață a avut câteva consfătuiri în legătură cu mișcarea tineretului.

D. I. G. Vântu... desminte

D. I. G. VANTU, președintele tineretului liberal, desminte prin „Viitorul" că ar fi ținut vre-o adunare și ar fi cerut excluderea hașiștilor și reîntregirea partidului.

Remarcăm totuși, că dările de seamă asupra întrunirilor tineretului liberal trimise ziarelor, poartă semnătura d-lui I. G. Vântu și ștampila „tineretului liberal".

Ce să credem?

CURSURILE universității populare „N. Iorga", din Vălenii de Munte, s'au închis Duminică, 15 August.

S'au rostit cuvântări și după închidere cursiștii au plecat într'o frumoasă excursie.

*

LA BRAILA, în zilele de 14, 15 și 16 Octombrie va avea loc congresul anual al Uniunei orașelor din România.

*

D. UGO SOLA, ministrul Italiei la București, a plecat în concediu de odihnă. In locul d-sale, afacerile legației, vor fi girate de d. Capece Galeota.

*

ACORDUL de plăți româno-portughez, semnat la 13 Maiu 1935, fiind denunțat pe ziua de 7 August, încetează a mai fi în vigoare cu începere dela 7 Octombrie 1937.

*

D. VICTOR ANTONESCU, ministrul afacerilor străine, însoțit de d. Victor Bădulescu, subsecretar de stat și de d-nii directori de cabinet, a plecat ieri dimineață cu avionul dela Constanța la Balcic.

La orele 15, cu același avion și același echipaj, d-nii Victor Antonescu și Victor Bădulescu, s'au înapoiat la București, aterizând la orele 16 pe aeroportul dela Băneasa.

*

Ieri dimineață a avut loc validarea membrilor noului consiliu comunal al orașului Făgăraș, în mijlocul unui mare scandal.

Prefectul județului, d. dr. I. Bârsan, însoțit de o ceată de bătăuși, a provocat indignarea președintelui de vârstă, d. Francisc Bedö, fost magistrat, care exasperat de cele văzute, după validări, a demisionat.

Faptele s'au petrecut astfel: d. dr. Dobrescu, încadrat de bătăușii d-lui prefect, intrând în ședință fără nici o calitate, a insultat pe președinte făcându-l trădător; asemenea și avocatul Emil Cosgarea, vociferând și insultând pe minoritari.

In urma acestor fapte, prefectul a avut o clipă de luciditate și a voit să reia ședința dela început, cu un nou președinte de vârstă.

S'a depus actul de naștere a unui nou președinte de vârstă, pe care prefectul însă n'a voit să-l accepte și a amânat ședința de constituire pentru Sâmbătă.

Aceste ilegalități au fost semnalate atât ministerului de interne, cât și parchetului local.

Față de atitudinea prefectului, care urmărește interese personale, s'a cerut ca pentru ședința viitoare să fie delegată o personalitate din ministerul de interne care să fie de față și să prezideze constituirea.

Cele petrecute la Făgăraș ar fi avut fără îndoială urmări grave, dacă tactul și atitudinea d-lui C. Radovici n'ar fi intervenit la timp.

S'a trimis o lungă telegramă-protest M. S. Regelui și d-lui prim-ministru.

*

BUZAUL va fi canalizat în curând. Consiliul superior tehnic a aprobat proiectul de canalizare, care se ridică la 89 milioane lei.

Vas comunist spaniol scufundat
de naționaliști

Londra, 17 (Rador). — Agenția „Reuter" află că vaporul guvernamental spaniol „Ciudad de Cadiz" a fost torpilat și scufundat la intrarea Dardanelelor, în apropiere de insula Tenedos, de un submarin care purta marca „C. 2" și arbora pavilionul generalului Franco.

Căpitanul și echipajul vaporului au fost pescuiți din valuri de un vas sovietic.

Vasul scufundat transporta o încărcătură de camioane, petrol și produse alimentare pentru guvernul din Valencia.

D. Milan Hodza
s'a înapoiat din concediu

Viena 17 (Rador). — *D. Milan Hodza, primul-ministru al Cehoslovaciei, s'a înapoiat eri dimineață în Cehoslovacia trecând prin Austria.*

D. Hodza n'a luat contact cu niciun om de stat austriac.

D. N. Iorga și teroarea Fildermanilor

„Neamul Românesc" al d-lui Nicolae Iorga, publică în nr. său de ieri următoarele:

„Un stat e produsul istoric și organic al unei desvoltări omenești de caracter național.

„Un popor poate primi în sânul lui elemente de aiurea; păstrându-se însă comandamentul superior de stat, ca aceste elemente să nu se substitue elaselor acelui popor. Să nu devină din auxiliare — stăpâne; din musafiri, conducători.

„Cu atât mai reprobabilă apare deci formula comodă a Fildermanilor că aici, în România noastră, au fost goluri... Utilizând acte în alb, toleranțe care se descifrează mereu și treceri clandestine de frontieră, musafirii n'ar fi avut decât să ocupe carierele vacante, și profesiile părăsite...

„De fapt consorțiul Fildermanilor a sărăcit prin vechi mijloace clasele noastre conducătoare. Le-au eliminat după o luptă în care elementul românesc a fost mereu singur, mereu obidit și permanent înșelat.

„Au acaparat profesiuni libere prin aceleași mijloace: grije numai pentru ai lor, dispreț sau ură către băștinașii a căror bunătate au exploatat-o cu aceeași dibăcie...

„Statul iudaic din cuprinsul statului nostru, lucra în surdină și cu spor, reușind, cu aceleași tovărășii uneori irresponsabile, alteori de-a dreptul criminale, să acapareze și să domine sate, orașe, județe, regiuni întregi.

„Trei provincii, în special, Bucovina, Basarabia și Moldova, gem sub teroarea Fildermanilor, sprijinită pe o exploatare nemiloasă a mulțimilor românești, deghizată sub formule de egalitarism și umanism bune să amețească naivitatea românească.

„Când se spune Românilor că sunt sălbatici pentru că vor țara pentru fiii lor, când România e arătată ca un ținut liber pentru invazia oricui, e necesar să punem la locul lor pe îndrăzneți și să scăpăm de năvălitori...

„Am mai făcut-o uneori cu bunișorul, și când eram înfruntați, cu energia necesară.

„Și o vom mai face".

„Guvernul nu girează, ci cârmuește"

Ziarele din Sărindar, ale căror informații cu privire la situația politică se confecționează în hrubele pușcăriașei Ana Pauker, au fixat un nou termen guvernului: luna Octombrie.

„Viitorul" de aseară, în legătură cu această știre lansată de oficioasele național-țărăniste, face următoarele importante precizări:

„Sistemul termenelor fatale este demult perimat. Sistemul realizărilor, al muncei intense și perseverente, este singur acceptat azi de țară. El nu cunoaște schimbări de regim intempestive și repezi. El cere stăruință și statornicie. De aceia actualul guvern nu „girează" ci cârmuește. El realizează o operă de care depinde însuși viitorul neamului. Și va rămâne ca o veșnică dovadă de ușurință, modul cum anumite ziare, în slujba unei anumite opoziții, au judecat această operă.

„De aceia așteptăm în liniște luna Octombrie. Ea va fi, ca și celelalte, o lună de progres, URMATA DE ALTELE, închinate aceleiași munci intense și spornice".

Așteptăm să vedem cine minte.

De peste hotare

Un aspect nou al Spaniei bolșevice

Situația politică în Spania roșie este din ce în ce mai încordată și ea se oglindește nu numai din ceeace scrie presa comunistă spaniolă, dar chiar presa străină.

Dictatura staliniană, încarnată în partidul comunist spaniol, este exercitată la Valencia de către secretarul partidului, José Diaz, de către miniștrii Uribe și Hernandes și de către primul ministru Negrin. Iar comunistul Priete este însărcinat, chiar de către președintele Azana, să organizeze Spania cu elemente teroriste ruse.

Față de acțiunea guvernului, vechile partide ale „Frontului Popular" nu mai exercită nici o influență. Ele se mulțumesc de a protesta în presa lor.

Deasemeni, există grave frământări chiar între organizațiile sindicale. Majoritatea muncitorilor s'au grupat în jurul lui Largo Caballero, pentru a lupta împotriva terorismului sovietic inaugurat de guvernul Negrin. De altfel, din ultimele manifestări publice ale lui Largo Caballero se pot întrevedea obiectivele acțiunii lui anti-rusești.

„RELIGIA" ATEISMULUI

Comitetul executiv al Internaționalei „Fără Dumnezeu" a hotărît să organizeze la Bruxelles o conferință internațională. Se știe că consiliul general al organizației rusești „Fără Dumnezeu", a votat o sumă de 100.000 ruble pentru organizarea acestei conferințe. Rusia Sovietică va fi reprezentată de 30 delegați, toți funcționari ai Biroului extern al ateismului. Ei au fost însărcinați să facă o propagandă intensă. In acest scop, se pregătește la Moscova un film special care va fi intitulat: „Tineri, deveniți atei!" La congresul dela Bruxelles se va propune un nou congres care să reunească la Moscova, în 1938, tot tineretul ateu din lume.

CE SE POATE GASI LA UN POLIȚIST COMUNIST...

Ziarul comunist „La Vanguardia" din Barcelona, scrie următoarele în numărul său dela 5 August:

„Poliția a arestat pe Pedro Coll Fita, din Barcelona, care făcea parte din corpul polițienesc al patrulelor de control. La percheziția care i s'a făcut, poliția găsi asupra lui 2 revolvere, 2 pușți, 3 pumnale, 3000 pesetas în bilete a 100 pesetas, un solitar de mare valoare, mai multe inele, deasemeni de mare valoare, numeroase bijuterii și briliante, mai multe titluri ale Datoriei Publice, acțiuni industriale, o mașină de scris și piese de aur".

Iată în grija căror elemente se lasă siguranța și avutul cetățenilor din Barcelona!

Intoarcerea d-lui Stoiadinovici din concediu
a redat încredere și optimism prietenilor politici

Belgrad 17 (Rador). — *După un scurt concediu de odihnă petrecut pe țărmul Adriaticei, d. Stoyadinovici, președintele consiliului, a sosit eri dimineață la Belgrad.*

D-sa a fost salutat la gară de membrii guvernului, de înalții demnitari ai statului, de reprezentanții Uniunii radicale iugoslave din capitală și din provincie, de numeroși deputați și senatori, cum și de un mare număr de prieteni personali.

D. Koroseț, ministru de Interne, a rostit un discurs în care a arătat bucuria prietenilor și a tovarășilor de luptă ai d-lui Stoiadinovici pentru revenirea sa în mijlocul lor. Oratorul a asigurat pe președintele consiliului de fidelitatea și atașamentul profund al prietenilor săi politici, cari stau strâns uniți în jurul șefului în aceste clipe când adversarii duc împotriva guvernului o luptă disperată.

După alte câteva discursuri, a luat cuvântul d. Stoyadinovici, care a spus:

„Vă mulțumesc sincer pentru primirea călduroasă și cordială pe care mi-o faceți. Combativitatea voastră, devotamentul vostru pentru pentru partid și pentru principiile care stau la baza lui îmi dau puteri noui, cu care voui continua opera întreprinsă pentru binele Regelui, al poporului și al Iugoslaviei noastre mari și unite".

Cuvintele d-lui Stoyadinovici au fost salutate de cei prezenți cu aclamații frenetice.

Se mușamalizează fraudele dela C. F. R.?

Cum a păgubit d. Al. D. Matak, furnizor de piatră și primar la Verde, calea ferată de câteva milioane

Se depun stăruințe pentru sistarea cercetărilor

Sunt aproape trei săptămâni de când am arătat că la direcțiunea serviciului comercial din direcția generală a căilor ferate se cercetează o fraudă săvârșită de un furnizor de piatră și pietriș în dauna căilor ferate la transporturile pentru ministerul apărării naționale.

Era vorba de vagoane cu pietriș expediate dela o carieră de la Breaza iar frauda, de câteva milioane, constă în folosirea unui tarif special, extrem de redus, destinat transporturilor de trupă și muniții și nu pentru avantajarea unui furnizor oarecare.

Dela începerea anchetei care a constatat existența fraudei, au trecut trei săptămâni, dându-se dispoziții stației Breaza, să nu mai expedieze cu tarif redus transporturile furnizorilor, nici pentru ministerul armatei.

De altfel frauda privește și fondul aviației — foile de transport ne fiind timbrate.

Cu toate acestea nici până azi nu s'a dat vreo relație oficială presei, ancheta făcându-se cu ușile închise.

Motivul acestei procedări ciudate nu poate fi — după cum se afirmă — decât faptul că furnizorul cu pricina e d. Al. D. Matak, întâmplător și primar al sectorului de Verde, intimul d-lui dr. I. Costinescu, ministrul sănătății, care pus în curent, face toate diligențele necesare pentru a-și salva prietenul.

Se depun mari sforțări pentru mușamalizarea acestei afaceri, căutându-se să se dea o interpretare „pro cauza" convenției dintre R. A. C.F.R. și ministerul apărării naționale pentru transporturile militare.

Cum, însă, e vorba de constatări asupra cărora nu s'ar putea reveni, rămâne de văzut dacă d. general Mihail Ionescu, președintele consiliului de administrație c.f.r. — se va putea preta la acoperirea fraudelor de pe urma cărora calea ferată a fost păgubită cu câteva milioane.

Iar dacă nu e vorba de fraude, ci de o eroare de interpretare, atunci lucrul e foarte simplu:

Furnizorul Al. D. Matak, care nu avea dreptul să beneficieze de nici o reducere pentru transporturile sale, trebue să restituie căilor ferate și fondului aviației sumele neplătite și reținute ilegal.

Funcționarii ceferiști nu se pot deplasa fără aprobări speciale

In conformitate cu dispozițiunile din legea statutului personalului c. f. r. personalul acestei administrații nu poate părăsi serviciul sub nici un motiv fără autorizația șefilor cari sunt datori să ia eventual, măsurile de înlocuire.

Deasemeni, nici în timpul liber, funcționarii nu pot părăsi localitatea fără știrea șefilor erarhici.

Pentru a se putea asigura executarea acestor norme, direcțiunea generală cfr. a dispus, din nou, ca stațiunile să nu mai vizeze permisele libere de o singură călătorie ale întregului personal cfr. dacă nu vor fi prevăzute cu o viză specială din partea șefului erarhic care să ateste aprobarea deplasării.

Personalul pentru a obține această viză trebue să justifice lipsa din localitatea de reședință a funcției ce îndeplinește.

Șefii erarhici rămân răspunzători de consecințele vizelor date subalternilor.

Această viză specială trebue să fie făcută numai pe permisele funcționarilor, lucrătorilor, agenților și meseriașilor c. f. r. nu și pe cele ale membrilor familiilor lor.

Pensionarii cfr. și asimilații lor, președinții consiliilor de disciplină cfr., profesorii școalelor profesionale c. fr., personalul activ al liniei C. F. R. Ploești-Văleni, personalul activ al ministerului lucrărilor publice și comunicațiilor, personalul activ N. F. R., funcționarii soc. de transporturi aeriene, posesorii de permise c.f.r. pe baza altor dispoziții și convenții, medicii de circumscripție din exterior — nu sunt obligați să facă niciun fel de viza.

Funcționarilor c. f. r. cari au concedii (de odihnă, interese sau medicale), li se vor viza numărul de permise cerute, cu valabilitatea până la expirarea concediului.

Dacă în tren la controlul biletelor se găsește un permis vizat de stație fără viza specială pentru plecare, călătorul va fi lăsat să meargă la destinație, permisul fiind confiscat și înaintat inspecției de mișcare pentru a se dispune reținerea din salariul casierului stației sau funcționarului care a vizat biletul, costul unui bilet cu 75 la sută reducere pe distanța care a călătorit posesorul permisului, plus supra taxă respectivă.

Personalul în concediu la data circulării — se va putea înapoia la expirarea concediului fără viza șefului ierarhic.

Aceste dispoziții anulează pe cele precedente prin care se revenise asupra vizei speciale.

Ordinul a intrat în vigoare pe ziua de 16 August, cor.

Azi dimineață

a avut loc prima ședință

a Oficiului național al textilelor

Azi dimineață s'a întrunit la ministerul agriculturii și domeniilor în ședința de constituire Oficiul național al textilelor.

Au fost prezenți toți membrii comitetului de conducere al Oficiului.

Inaugurarea telefonului automat la Brăila

se va face la sfârșitul lunii Septembrie

Lucrările sunt aproape terminate. Câți noui abonați au acceptat noul tarif

Brăila, 16. — Brăila, port la Dunăre al țării, important centru industrial și comercial, a primit cu deosebită satisfacție măsura luată de „Societatea de telefoane" de a automatiza telefonul.

Lucrările pentru modernizarea serviciului telefonic în orașul nostru, cari au păsit metodic la înfăptuirea lui încă din primăvara anului acesta, sunt pe sfârșite.

După București, Ploești, Sinaia, Iași, Arad, Cluj și Galați, Brăila este al optulea oraș din țară care în curând va avea un serviciu telefonic ireproșabil.

Echipele de lucrători, cărora li s'au adăugat recent și echipele cari au lucrat la Galați, lucrează sub conducerea inginerilor specialiști, la montarea pieselor necesare centralei telefonice din noul palat de pe str. Impăratul Traian. O parte dintre lucrători instalează aparatele automate la abonați, iar restul fac legătura între cabluri.

Din datele puse la dispoziția noastră de d. ing. Enăceanu, din direcția comercială a „Soc. anonimă de telefoane", înființată acum 6 ani, constatăm că, numărul abonaților existenți înainte de aplicarea noului tarif era de 723; au acceptat noul tarif 680 abonați; au renunțat la serviciul telefonic 5; sunt tratative în curs cu 38 abonați.

Din aceste cifre vedem lămurit că utilitatea telefonului, în special automat, a fost înțeleasă de marele public.

Găsim interesant să arătăm rezultatele obținute după automatizarea telefonului la Galați, unde precum se știe a fost pus în funcțiune acum două săptămâni.

Abonații gălățeni au rămas deplin satisfăcuți de modul de funcționare a telefonului după aplicarea noului sistem.

Toate convorbirile se efectuează în condițiuni perfecte și din 1200 de posturi s'au înregistrat numai 6 deranjamente, fără importanță, cari au fost puse la punct imediat de personalul tehnic.

După automatizare, se observă foarte multe ameliorări în modul de funcționare a telefonului. De pildă: după ridicarea receptorului de pe furcă, tonul care înștiințează firul liber vine la 1—2 secunde.

Vocea se aude mai clară și mai sonoră. Aceste amănunte le-am constatat și noi în câteva convorbiri.

Din cauză că s'a produs o mică întârziere în sosirea unor piese necesare instalației dela centrala automată din orașul nostru, inaugurarea noului sistem a fost amânată către finele lunii Septembrie.

Chiar dacă lucrările sunt gata mai curând, inaugurarea trebue făcută la o dată mai depărtată, fiind necesare 10—15 zile libere, pentru controlarea funcționării sale.

Deși telefonul automat nu s'a pus încă în funcție spre a se constata foloasele automatizării, totuși numărul abonaților crește zilnic.

Punerea în funcțiune a noului sistem care va înlocui telefonul manual, este așteptată cu legitimă nerăbdare de toți abonați din orașul nostru.

Povestea fără sfârșit

a Pieții 8 Iunie din Capitală

Proectele se succed, lucrările se întrerup și nimeni nu mai înțelege nimic

Acum câteva zile, înregistrând oprirea operațiunilor pentru desăvârșirea lucrării denumită până acum „Piața 8 Iunie" — fără ca totuși să fie ce se înțelege realmente sub termenul de „piață" —am arătat că, în alcătuirea diverselor proecte, d. Al G. Donescu, primarul general al Capitalei, n'a avut norocul să dea peste mâna fericită pentru rezolvarea problemei.

Incepând cu proectul Octav Doicescu și continuând cu proectele arhitecților Creangă, Pompei și Fonescu și terminând cu acela al arhitectului Zamfiropol—niciunul n'a prezentat soluția corespunzând întregului ansamblu de lucrări destinat să formeze cadrul pieței.

NU SE CUNOAȘTE ANSAMBLUL

Trebuie să recunoaștem că această soluție nici nu se putea prezenta — *cum nu se poate nici azi*—pentru că încă nu s'au precizat sugestiile privitoare la așezarea localului Operei Române și a palatului Fundațiilor Regale.

Afară de aceasta, se pare că, din simpla examinare a planului director pentru sistematizarea Capitalei, sau din pricina insuficienții dacă nu a unei erori de plan, nu se poate ști precis dacă noua piață — e vorba de ceiace s'a realizat până acum după proectul Pompei-Fonescu, — se *adaptează nevoilor circulației actuale și celei viitoare după deschiderea bulevardului I. C. Brătianu până la cheiul Dâmboviței.*

Nu se știe, după simpla examinare pe plan, nici chiar dacă noua piață se așează față de bulevardul prelungit. astfel încât să satisfacă condițiunile cerute de estetică.

Poate că dacă s'ar fi construit o machetă, înlăturarea parțială sau totală a dificultăților de mai sus ar fi fost mai ușoară.

CERC VIȚIOS

Se pare însă că anumite tendințe individualiste — unele foarte costisitoare — au făcut dificilă colaborarea tuturor competențelor tehnice pentru realizarea celei mai monumentale piețe din Capitală.

Deocamdată s'a constatat că executarea proectului d-lui arh. Zamfiropol, pentru amenajarea pieții 8 Iunie, ar fi însumat o cheltuială de peste 500 milioane lei — cifră depășind orice socoteală.

In aceste condițiuni, s'a revenit la proectul Pompei-Fonescu, în curs de execuție la apariția proiectului Zamfiropol, echipele de lucrători reluând lucrul și liniile de tramvai fiind și ele schimbate potrivit acestui plan.

O NOUA MODIFICARE?

După deschiderea bulevardului I. C. Brătianu, prelungit, se va putea vedea, spun tehnicienii — dar nu prea pricepem noi profanii — dacă va trebui să se modifice forma pieții după proectul Pompei-Fonescu.

Tot din cauza acestor dificultăți, s'a amânat punerea pietrei fundamentale a Palatului Fundațiilor Regale și s'a renunțat, pentru moment, la dărâmarea halei de carne.

Oare nu se poate găsi în toată Țara un arhitect care să rezolve problema care produce atâta năduf primarului Capitalei și atâta nedumerire cetățenilor?

Pentru că toată afacerea asta costă milioane, multe milioane.

D. Dbr.

Jalea Românilor dela băile Govora

Am publicat, de curând, un reportaj în care arătam neomenosul tratament la care sunt supuși de către administrația jidovească a băilor, suferinzii dela băile Govora.

Trebuie să spunem, spre satisfacția generală, că ministerul sănătății s'a sesizat de cele scrise de noi și a dispus facerea unei anchete de fața locului, pentru a curma exploatarea până la sângele puțin pe care-l mai au a bolnavilor, și a se grăbi lucrările de salubritate generală, sabotate sistematic de primarul jidovit al localității.

Dar jalea românilor, aflați acolo este de nedescris. Ea ilustrează perfect starea de ocupație iudaică în care se găsește în aceste vremuri țara românească. Și pentru cei cari cred că exagerăm în lupta noastră de toate zilele la această gazetă, publicăm mai jos scrisoarea pe care ne-o trimite din Govora un Român:

Băile Govora, 16/VIII/937

Prea stimate d-le director,

Vă scriu din Govora, unde n'am mai fost de 4 ani dar spre marea mea mirare, constat că și această stațiune românească din Oltenia este cucerită de jidani, cari în majoritate vorbesc sau rusește sau limba evreească ga-liția.

Nu mai e loc nici la hotelurile de lux, nici la celelalte vile, de acești leproși obraznici și degustători. Ar fi bine să trimiteți un corespondent al ziarului dvs. să ia de la ad-ție, dar mai ales dela locuințe, căci ei se sustrag și de taxele de cură, numele și numărul jidanilor și să arătați celor neîncrezători cât am ajuns să fim stăpâniți de Israel.

Primiți respectuoase salutări,

I. Rădulescu
funcționar

Inainte de a răspunde d.lui I. Rădulescu, atragem atenția organelor centrale ale Oficiului național de turism asupra celor relatate de d-sa: JIDANII SE SUSTRAG DELA PLATA TAXEI DE CURA. Și se sustrag, străini, cu complicitatea primarului stațiunii, care — pe lângă faptul că e administrator al băilor, — mai este și președintele Oficiului local de cură și turism, păgubind astfel cu sume enorme statul român.

Iar d-tale, d-le Rădulescu, ce să-ți spunem alta decât că te rugăm ca, în răgazul pe care ți-l lasă îngrijirea suferinților, să faci d-ta oficiul corespondentului pe care noi nu-l putem trimite. D-ta și ceilalți români, cari vă aflați în stațiunea năpădită de omida jidovească.

Trimiteți-ne orice date privind invazia jidovească, încredințându-vă că faceți prin aceasta operă de desrobire românească.

Red.

Primăria Capitalei cere ministerelor

să-i plătească apa și curentul electric

Primăria Capitalei — Uzinele Comunale și Soc. de gaz și electricitate — are de primit dela diversele autorități, ministere, etc., — câteva milioane lei, debite cuvenite pentru apa și curentul electric consumate în cursul anilor.

Plătindu-se aceste milioane, trecute ca venituri în prevederile bugetare, s'ar putea continua lucrările edilitare întrerupte din lipsă de fonduri.

S'ar mai putea plăti și diurne, fondul respectiv fiind aproape epuizat.

D. Al. G. Donescu, primarul general al Capitalei, în cursul unei audiențe la d. Gh. Tătărăscu, a cerut președintelui consiliului de miniștri să dea dispoziții ca ministerele să achite sumele ce datorează primăriei pentru serviciile prestate.

Se știe că acum câțiva ani — povestea e veche — d. Dem. I. Dobrescu, pentru aceleași motive, luase chiar măsura să se închidă conductele de apă pentru depourile căilor ferate, cazărmi, palatul de justiție, etc.

A trebuit să revie, în urma unor intervenții categorice.

Să adăugăm că a fost amenințat cu rigori militare?

Poate că d. Al. G. Donescu va întâmpina mai puține obstacole...

Să aveți întotdeauna o privire surâzătoare!

O femeie cu o înfățișare deprimată nu inspiră decât compătimirea. Insă cum ați putea să aveți o aparență veselă și sănătoasă dacă organismul vă este intoxicat de către toxine și deșeuri? Inlăturați deci constipația cât mai curând cu ajutorul Laxativului Chatelain, care nu este o doctorie, ci un adevărat „reeducator al intestinului". Ca bază de agar-agar, de fucus iodat și de sucuri intestinale, Laxativul Chatelain dezinfectează intestinul, fortifică mucoasa sa și elimină toate otrăvurile sale.

Laxativul Chatelain este un produs de încredere; el a făcut obiectul comunicărilor la Academia de Medicină și la Academia de Științe.

La farmacii și droguerii

ESTE UN PRODUS CHATELAIN
MARCA DE INCREDERE

EDILITARE

SE STUDIAZA de către primăria municipiului posibilitatea interzicerii circulației vehiculelor cu obezi de metal (șine) la roți și tracțiune animală pe străzile pavate cu asfalt întrucât acest pasaj se deteriorează cu deosebire în timpul verii chiar dacă este bine executat.

*

STRADA DOAMNEI prelungită între calea Victoriei și str. Belvedere va fi pavată cu calupuri de granit pe beton și rostuită cu mastec.

*

VOR INCEPE în curând lucrările geodezice pentru cadastrarec Capitalei după raportul d-lui ing. I. Cristea, șeful cadastrului municipal.

*

In primăvară vor începe lucrările pentru împrejmuirea Parcului Carol I și în primul rând pentru reconstruirea intrării principale.

*

CARIERELE de nisip din jurul Capitalei, cari nu funcționează reglementar, vor fi închise.

*

PRIMARIA sectorului IV (Verde) va construi la Carmen-Sylva sau Tekirghiol un preventoriu.

*

CONGRESUL Uniunii orașelor din România va avea loc la Brăila în zilele de 14, 15 și 16 Octombrie.

*

DUMINICA s'a inaugurat strandul amenajat de U .C. B. pe marginea lacului Floreasca.

*

S'A INCEPUT construcția unui mare dispensar medical în șoseaua Basarab No. 15, pe un teren comunal.

Primăria sectorului a lansat un apel pentru strângerea de fonduri, capitolele bugetare fiind epuizate.

Nu se mai face parcul Valea Plângerii?

Uzinele comunale cer să se arunce aci rezidurile din canale

Intre făgăduelile ne mai pomenite ale planului pentru sistematizarea Capitalei — care a prilejuit atâta vorbărie — era și transformarea Văii Plângerii, azi rampă de gunoaie — din vecinătatea cimitirului Bellu, într'un parc de mari proporții pentru crearea unui mare spațiu verde în această parte a orașului.

S'a lucrat chiar la un proect pentru asanarea cartierului.

In loc să se purceadă la începerea lucrărilor, primăria Capitalei a primit o adresă din partea Uzinelor comunale (sunt delicioase adresele acestea în aceiași gospodărie!) în care se cere autorizație ca rezidurile din canale să nu mai fie vărsate în Dâmbovița, dincolo de Vitan, ci să fie aruncate în valea Plângerii!

Cum rămâne cu parcul, cu asanarea și celelalte?

Doleanțele debitanților C.A.M. din Călărași

In atenția direcției C. A. M.

Călărași, 16 August

Debitanții C. A. M. din orașul nostru și-au exprimat doleanțele într'o plângere pe care o vor înainta direcției Casei autonome a monopolurilor. Ei se plâng de două fapte, care constitue grave călcări ale regulamentului de exploatare și le prejudiciază interesele.

Astfel, după regulament, debitanții n'au voe să plaseze țigările „plugar", rezervate consumului de la sate. Totuș, în oraș, mulți fumători le au din abundență. După mărturisirile lor ei și le procură de la distribuția Discomului și dela depozitul C. A. M. Deasemenea, cârciumile și bodegile dela periferie le vând din belșug, speculându-le cu prețul de 0,50 lei bucata. Se înțelege că acest fapt dăunează debitanților cu cheltueli mari de întreținerea debitelor.

Tot așa sunt dăunați prin toleranța cu care organele de control îngăduesc jidanului Simon Efraim, debitant ordinar dela marginea orașului să vândă timbre în plin centrul orașului, umblând din birou în birou și încălcând vadurile tuturor debitelor. Pe deasupra, acesta vinde timbre cu prețuri inferioare valorii imprimate pe ele, cedând parte din remiză. Procedeul acesta e practicat de vreme îndelungată. Impotriva lui s'a făcut o plângere, depusă la depozitul local C. A. M., care a rămas însă fără rezultat.

Doleanțele debitanților C. A. M. din Călărași sunt perfect îndreptățite și trebuesc luate în seamă. Ele arată situația tristă creiată prin nerespectarea regulamentului de exploatare C. A. M. și satisfacerea lor înseamnă intrarea în legalitate.

Se impune numai ca organele de control să-și facă pe deplin datoria.

ROMANI ȘI ROMANCE,

Pentru ziua de mâine a copiilor voștri, pentru România liberă în care ei trebuie să trăiască, NU CUMPARAȚI DELA JIDANI.

MINISTERUL INDUSTRIEI ȘI COMERȚULUI

Direcțiunea Contabilității

LICITAȚIE

Se aduce la cunoștința celor interesați că în ziua de 10 Septembrie 1937 orele 11 dimineața, se va ține licitație publică cu oferte închise în localul Ministerului Industriei și Comerțului, calea Victoriei No. 133 cabinetului Directorului Contabilității, pentru vânzarea mașinelor notate mai jos și anume:

a) Una mașină pentru curățirea părului de porc sau orice vite.

b) Două mașini pentru sortarea părului și legarea lui cu anexele respective.

Mașinile sunt noui și furnizate de Casa Konrad Bayer din Nürenberg, Germania.

Mașinile se vând în grup iar ofertele se primesc numai pentru toate mașinile.

Aceste mașini se pot vedea în orice zi de lucru între orele 8.13 la Minister.

Concurenții pentru a fi admiși la licitație, trebue să depună o garanție de 5% asupra prețului ofertat în numerar sau oferte publice la Casa de Depuneri și Consemnațiuni, prezentând recipisa odată cu oferta.

Licitația se va ține în conformitate cu dispozițiunile art. 88—110 din Legea Contabilității publice și art. 31-53 din Regulamentul Oficiului Central de Licitație.

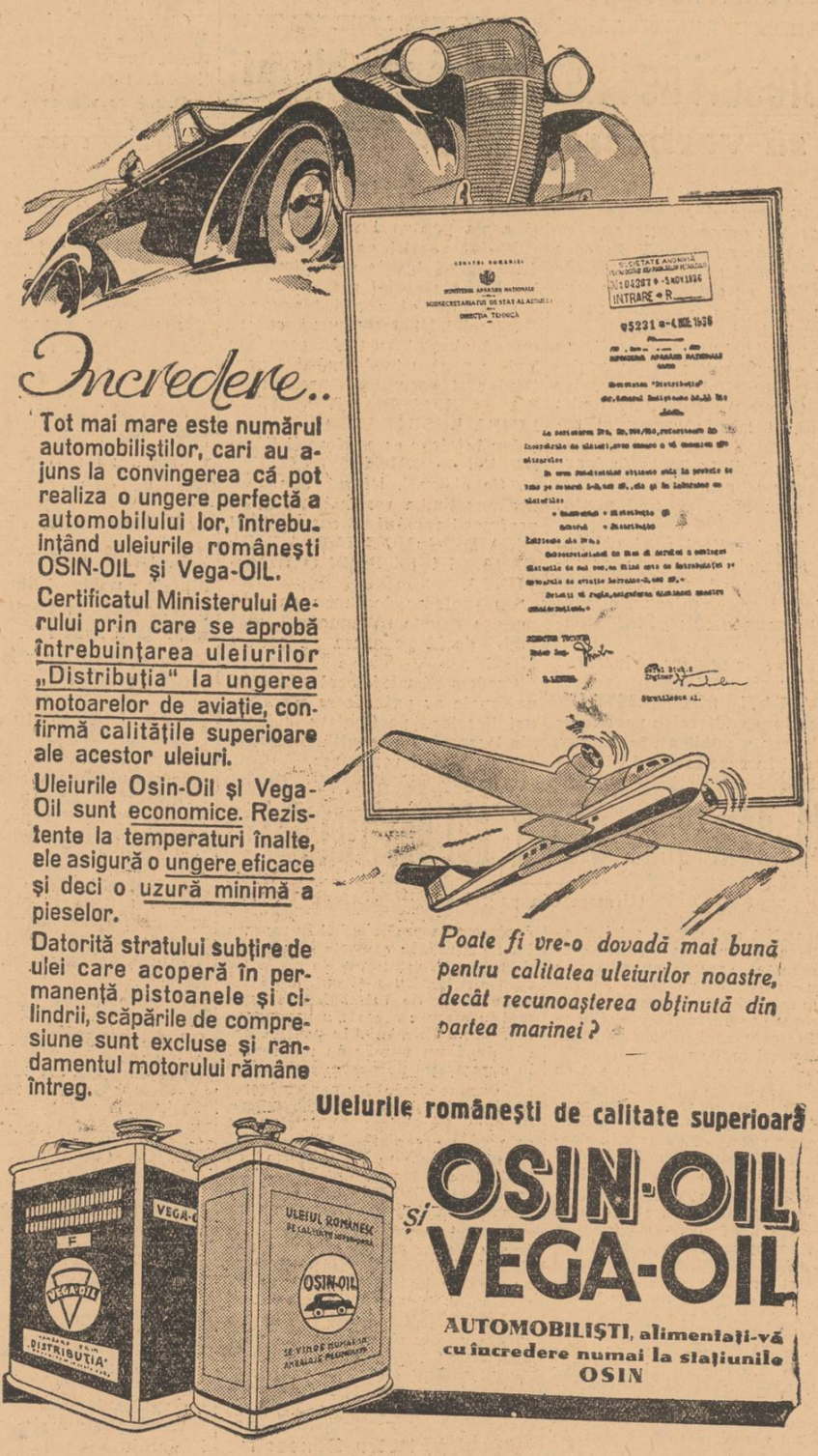

Pe urmele ludei

Țărănimea din jud. Iași, prădată de jidani

Agenții fiscului, cozi de topor

IAȘI, 16. — *Jidanii din Iași, negustori de cereale, au găsit un mijloc foarte practic de a se îmbogăți ușor pe spinarea bietului plugar român. Jidovii s'au pus în legătură cu agenții fiscului care pentru un rest cât de mic de dări le sechestrează grâul țăranilor și-l vând apoi jidanilor cu 3,50 lei kgr. în timp ce pe piața Iașului grâul se vinde cu 4,90 lei. Singurul avut al bietului plugar, e vorba de cel din jud. Iași, este grâul, căci porumbul și celelalte cereale din cauza verei secetoase nu s'au făcut absolut de loc, și în loc ca să-l poată vinde cu un preț mai ridicat ca să-și acopere cele nevoi de care abia își mai ține capul nenorocitul țăran se vede cu grâul sechestrat din arie.*

Asemenea cazuri s'au întâmplat în comunele Vânători și Băiceni din jud. nostru.

Noi credem că fiscul nu trebue să fie un mijloc de a prăda pe țăranul român, interesul statului nu este sărăcirea păturei țărănești, nici înăsprirea raporturilor dintre individ și stat.

Nu știm cine se va sesiza în țara aceasta de fapta neomenească a agenților fiscului din jud. Iași care de multe ori din ordinul imputerniciților zilei duc o adevărată prigoană contra celor ce nu fac politica guvernului, și în special împotriva celor ce fac politica națională. Un înalt personagiu politic al Iașului are o metodă foarte practică. Ce politică face? Cu național-creștinii Scurt. Perceptorul îi vine la poartă și chit că nu mai are nimic de plată știe cum să-i scotocească un rest de ani de zile, încărcat cu procente grase. Și el, săracul, ascultă toba la poartă și Ghidale intră, încarcă ce-i mai bun, pe preț de nimic. Cerem d-lui ministru Cancicoff să se sesizeze de acest caz și să ia măsuri imediat.

Cor.

Librarul Leon
a fost isgonit din fruntea primăriei Focșani

Focșani, 16. — *Datorită debandadei instaurată la primăria din localitate, primarul-librar Leon a fost înlocuit cu d. general Anastasie Păltineanu.*

Instalarea noului consiliu din care fac parte d-nii: avocat Popazu și C. Beloiu, ajutori de primari; Florea Iftimescu, avocat Chele, av. Voiou, David Manea și M. Vasilescu, membri, a avut loc în ziua de 14 crt.

După serviciul divin cetățenii orașului au făcut o vie manifestație de simpatie noilor aleși.

FEMEIE ROMANCA!

Nu te uita că jidanul îți vinde mai eftin. Asta-i numai aparent ca să te înșele. In fond el ne ia tot șapte piei. Marfa lui, când e mai eftină, e dela foc. Până la urmă tot noi suntem păcăliți.

O doctoriță jidancă terorizează județul Tighina

Malca Spoleanschy-Șoșov execută ordinul lui Izrael

Căinari-Tighina, 16. — Târgușorul nostru, ca și toate celelalte colțuri de țară unde au năpădit jidanii, ca să-și îndeplinească sinistra misiune de a demoraliza și distruge neamul românesc, n'a scăpat de atacurile depline reușite ale Kahalului jidovesc.

Această comună, curat moldovenească, care are un trecut istoric românesc de aproape 450 de ani, care a cunoscut strălucirea familiilor boerești Moruzi și Bălșești și care a fost martoră vie a eroismului citat de istorie a ostașilor lui Petricelcu Vodă, este astăzi năpădită de jidanii, cari mulțumindu-se la început cu exploatarea economică, după ce s'au îmbogățit, au început să se amestece și în treburile satului, ajungând astăzi atât de tari, în cât se opun ordinelor primarului, ba chiar dictează obștei moldovenești

O JIDOAFCA NESOCOTEȘTE LEGILE ROMANEȘTI

In comuna Căinari există și-o circumscripție medicală condusă de jidoafca MALCA SPOLEANSCHY-ȘOȘOV, care contrar tuturor prescripțiilor legei protejează pe consângeanul sau UȘER PELERMAN, care are o cârciumă la 20 m. de școală. In această tavernă, bețiile se țin lanț, iar jidanul fiind „mare politician" (e înscris și conduce pe sub mână sectorul partidului internațional țărănist) se întâmplă nu rareori ca sătenii fiind turmentați de otrava lui Ușer și atățați de agenții lui electorali, să se încaiere între dânșii și să meargă până la crimă. Acestea toate se petrec în fața școalei, unde copiii, din cauza vesnicei gălăgii, nu pot să-și audieze cursurile. Invățătorii, buni români și luptători naționaliști, în fața acestor intolerabile stări de lucruri au rugat autoritățile comunale să curme scandalul. Primarul comunei d. Ion Stănciulescu sesizându-se de reclamație și dorind să scape copiii de aceste repetate scene de degradare morală și națională, în conformitate cu legea localurilor publice, a orlonat ca taverna jidovului să fie închisă. Cu toate că ordinul de închidere s'a dat de acum trei luni, el nu s'a executat însă și iată de ce:

CAND ORDONA PRIMARUL ȘI SE OPUNE RABINUL

Rahiticul UȘER PELERMAN când a auzit că spelunca lui infectă va fi închisă a alergat la „doftorița", șefă de circumscripție medicală, MALCA SPOLEANSCHY-ȘOȘOV, — care exercită adinterim și rolul de rabin,—îndrumător al jidanilor din comună — și cu lăcrimi de crocodil în ochi, i-a cerut ajutor. MALCA SPOLEANSCHY a început acțiunea de protejare care s'a terminat prin aceea că și astăzi harhărul Pelerman, vinde nesupărat otrava-i lângă școală. Ba mai mult, pentru a se răzbuna pe bunii români, învățătorii reclamanți, inspecțiile sanitare au început să se țină lanț și la fiecare inspecție PISTRUIATA JIDANCA făcând un enorm tărăboi, CONSTATA DINCOLO DE REALITATI, CA STAREA SANITARA A ȘCOALEI ESTE FOARTE REA. In schimb cele 2 duzini de prăvălii și cârciumi jidovești acoperite cu stuf și cu pământ pe jos, sunt socotite foarte higienice și în totală concordanță cu legea.

Aceste băcănii și localuri de consum jidovești, sunt adevărate focare de infecție, în care tifosul exantematic și alte flagele care bântuie comuna fac ravagii secerând zeci de vieți. Sunt și câțiva nenorociți creștini, cari au îndrăznit să-și deschidă comerț, însă sunt totdeauna amendați și persecutați de aceeași jidoafcă care găsește că localurile lor sunt mai murdare ca cele ale coreligionarilor săi.

Comerciantului român Pavel Anghel, din gara Căinari, i-a făcut un raport de închiderea prăvăliei, pentru simplul motiv că la o inspecție făcută a văzut în peretele localului un calendar cuzist omagial.

De asemeni Malca refuză să dea asistență cerută de moldovenii nevoiași, lăsându-i în acelaș timp să înțeleagă că în schimbul unei perechi de găini sau intrări în partidul iudeoțărănist... s'ar putea face și imposibilul.

O STRANIE PERSONALITATE

MALCA SPOLEANSCHY - ȘOȘOV, căsătorită cu inginerul bulgar STEOPA ȘOȘOV, care nici nu i-a pretins măcar să se boteze, este din nenorocire, oficial, funcționară de stat în calitate de șefă de circumscripție medicală, iar particular îndeplinește frumoasa misiune de rabin-îndrumător al comunității israelite din Căinari.

Toate încercările primarului comunei de a sfărâma rezistența iudeilor, au fost infructuoase, pentrucă, ajutați de semenii lor din Căușani și Tighina, bandiții au devenit o forță care întâmpină o dârză rezistență ofensivei creștine.

Dar scandalul nu mai poate dura. Ordonanțele pline de realism și înțelepciune ale primarului, trebuie să se respecte, pentrucă legile sunt făcute în această țară pentru a fi respectate de toți cetățenii cu atât mai vârtos dacă ei sunt jidani cari nu au aici nici un drept.

In ceeace-l privește pe bulgarul ȘOȘOV STEOPA-SPOLEANSCHY, distinsul soț al MALCEI DOFTORESE ne vom ocupa de el într'un reportagiu viitor, ilustrând tuturor celor ce mai au un pic de credință, cât de adânc este gunoiul moral în care se bălăcește un ins, al cărui trecut și prezent nu reprezintă altceva decât numai o lungă goană pentru parvenire prin orice fel de compromis.

Coresp.

Biserica „Oborul vechi" stă gata să se năruiască

Zidurile părăsite ale sf. locaș, ascund o podoabă rară. O icoană dăruită de Ipsilanty. Primăria va lăsa, oare, ctitoria Mitropolitului Grigore să devină ruină?

Iată o ruină sfântă, în această Sodomă indiferentă, care privește cum vremea hâină macină din locașurile de închinare.

Biserica cu hramul „Sf-ții Ioachim și Ana" dela Oborul-Vechi, a cărui soartă de plâns am mai strigat-o odată în coloanele noastre, stă ca o mare durere, la o răscruce pe unde trec nu numai de-ai noștri, dar mai ales străinii cari vin să ne viziteze.

Și până acuma nimeni n'a văzut-o par'că, nimenea n'a înțeles tragedia care e gata să se întâmple. Fiindcă de ce n'am spune-o: Credincioșii, în frunte cu preotul, se roagă sub cupola acestui locaș cu o permanentă teamă în suflete.

...Dacă se dărâmă?...

Cataclismul nu va întârzia să se întâmple totuși ca plinirea unui amar destin, îngropând sub dărâmături pe toți cei prezenți la sf. slujbă, dacă acei ce și-au luat obligația de a consolida lăcașul, nu se vor gândi să urgenteze lucrările.

Oare să fie această biserică fără vreo însemnătate de n'o ia în seamă nimeni, să nu închidă în altarul ei nici o ctitorie domnească sau să nu păstreze semnele unor glorii pilduitoare și ale unor trainice credințe străbune?

Am fi prea nedrepți să-i ascundă toată dibăcia sculptorilor noștri ortodoxi dela începutul veacului al XVIII-lea și minunile din timpul ciumei din 1718, biserica a crescut ca o pioasă grijă pentru semnul jertfei celei mari, încercuind în altar această cruce înaltă de 4,25 metri.

Fotografia pe care o reproducem este imaginea acestui giuvaer ortodox, de o incontestabilă valoare artistică.

Monumentul acesta, care zace uitat într'o biserică aproape dărăpănată, este ridicată de serdarul MATEI MOGOȘ.

Inscripția reamintește îndată de crucea lui *Șerban Cantacuzino* de la Kahlenburg, de lângă Viena.

Iată-i textul:

„Crucei Tale ne'nchinăm Stăpâne și prea Sfânta Invierea Ta slăvim". „Cruce păzitoare a toată lumea; Cruce bisericii podoabă, Cruce a Impăraților întărire; Cruce a credincioșilor întemeiere; Cruce a Ingerilor slavă și a diavolilor rană. O bune credincioșt călători, care pe acea treceți și pre cinstita Cruce în slavă vedeți pe a credincioșilor podoabă și a dracilor stricare, așternut picioarelor lui Iisus Christos, Ei vă 'nchinați cu dragoste mare, că pre Dânsa s'a înălțat dătătorul de viață. Rugați-l pe Țară să o păzească de rele primejdii, ca să nu pată; iar pe acel ce cu a lui cheltuială, Crucea a 'nălțat, al Țării Mărele Serdar Matei Mogoș să știți că s'a chemat, păzit de cele rele Dumnezeu să'l miluiască și spre Impărăția Cerească ajută-i să moștenească. Leat 7227 (1719)".

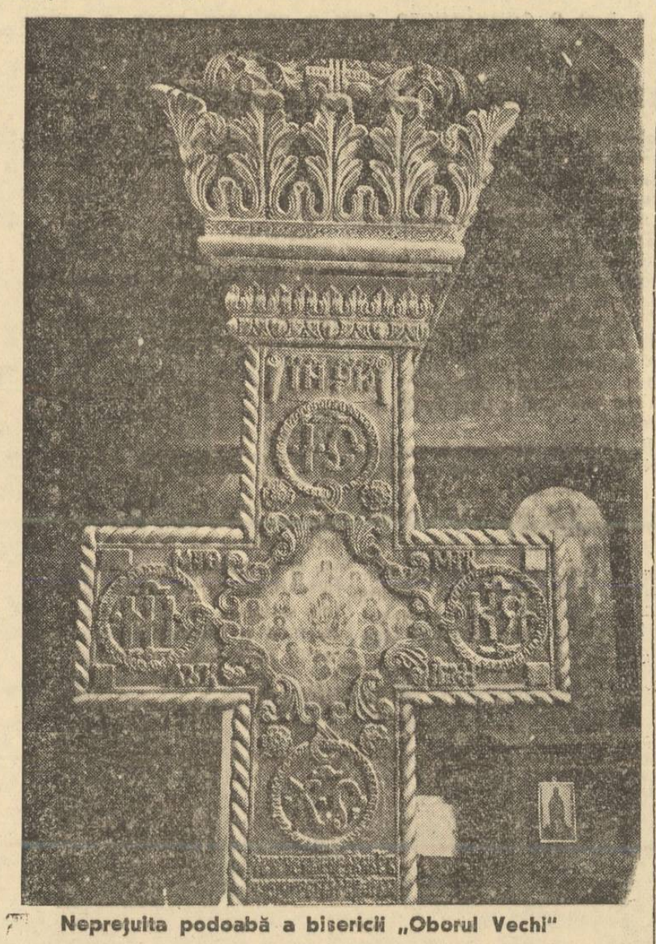

Neprejuita podoabă a bisericii „Oborul Vechi"

Ridicată în 1719, această amintire a trecutului stă ascunsă neștiută în biserica de lângă Foișorul de foc.

La această piatră în care era zidită toată credința lui *Matei Mogoș* serdarul țării, au găsit alinare miile de credincioși ce i s'au închinat și au fost feriți de ciuma care bântuia țara în 1718.

Ea mai însemna pe atunci și hotarul drumului pe unde odinioară trecuse victorioasă oastea lui Matei Basarab.

Locașul s'a ridicat mai târziu pe timpul lui Ipsilanty, din porunca mitropolitului Grigore II (1766—1787).

Aceasta a avut loc cam după aproape 70 de ani dela înălțarea acestei sfintei cruci, *„de care târgoveții ca și țăranii își atârnau hainele când intrau sub invelișul ei".*

(D. Papazoglu: Ist. orașului București dela 1820—1850 pag. 117, 118).

Tot în această sfântă biserică se mai află o icoană dăruită de Alexandru Ipsilanty. Pe marginea ei este gravată marca domnească a țării și o inscripție grecească, lucruri cari se văd și astăzi.

Nici până acum nu se știe însă dece a fost ales hramul *„Sf-ții Ioachim și Ana".* Pe icoana acestor sfinți, îmbrăcată în aur și argint se află doar inscripția:

„Rugați-vă către Domnul sfinților pentru robii lui Dumnezeu Alexandru Ipsilanty și Ecaterina Doamna cu fii lor".

UN GIUVAER ORTODOX

Biserica *„Oborul Vechi"* n'a fost clădită pentrucă ar fi fost nevoie aci de locaș. Aproape nimeni din cei de azi, nu bănuim că zidurile acelea înegrite de veacuri ale bisericii de care vorbim, ascund chiar în sf. altar, una dintre cele mai frumoase cruci din întreaga țară.

Și tocmai ca să nu fie profanat acest monument care mărturisește cât-o par'că, nimenea n'a înțeles tragedia care e gata să se întâmple. Fiindcă de ce n'am spune-o: Credincioșii, în frunte cu preotul, se roagă sub cupola acestui locaș cu o permanentă teamă în suflete.

ȘI TOTUȘ...

Cu toate că are aceste minunate podoabe, biserica dela „Oborul Vechiu" stă de atâta timp dărăpănată.

Ce vreți mai mare batjocură pentru o sfântă biserică, decât să i se dea jos clopotele vestitoare până departe pentru ora solemnă a rugăciunii?

Fiindcă biserica de lângă Foișor, a trebuit să se lipsească de clopote, a căror menținere în turlă ar fi iscat blestemul contra ondiferentismului oficial, printr'o prăbușire apocaliptică a sf. locaș.

De când e paroh la această sf. biserică, Pr. dr. ATANASIE NEGOITA se sbate necontenit să preîntâmpine dezastrul și ni se pare, fără folos.

Până când va mai dăinui, rușinea nepăsării oficiale?!

Gh. Ciocan

Camera de comerț din Iași patronează specula

Iași, 16. — Nu exagerăm câtuș de puțin afirmând că întreg comerțul eșan este în mâinile jidovilor. De aceia nu e de mirare ca bieții consumatori să fie spoliați după bunul plac al târtanilor pe care îi vedem de data aceasta protejați și încurajați de Camera de comerț unde jidovii sunt tari și mari, căci la Iași Camera de Comerț este numai cu jidani și pentru jidani. Pentru elucidare, dăm mai jos o serie de prețuri la unele articole alimentare, fixate de Camera de comerț Iași, prețuri ce le punem față'n față cu prețurile aceloraș articole fixate de Camera de comerț din București.

MERCURIALUL PREȚURILOR EN GROS LA BUCUREȘTI

Ciortan crap 43—48 lei kg. Ciortan 24—30 lei kg. Știucă 14—22 lei kg. Ardei grași 14—20 lei suta, Cartofi 3—3,50 lei kg., Ceapă 3,50—4 lei kg. Fasole grasă 8—12 lei kg., Roșiile 1,50—2 lei kg., Vinetele 0,50—1,50 lei bucata, Varză 200—600 lei suta, Harbuzi 2—6 lei bucata, Zămoși 2—5 lei bucata.

MERCURIALUL PREȚURILOR EN GROS LA IAȘI

Ciortan-crap 52 lei kg., Ciortan 39 lei kg., Știucă 17—27 lei kg., Ardei grași 20—30 lei suta, Cartofi 3,80—4 lei kg., Ceapă 5—5,50 lei kg., Fasole grasă 12—14 lei kg., Vinetele 1—3 lei bucata, Varză 400—700 lei suta Harbuzi 3—10 lei bucata, Zămoși 3—10 lei bucata.

Iată cifre care fac din camera de comerț, cameră de speculă, această instituție care are misiunea să înfrâneze specula și să apere pe cansumator, dimpotrivă o încuraleză și o patronează. Cerem pentru această să se ridice dreptul camerei de a mai fixa prețurile la alimente.

Frontul luptei naționaliste

ALEXANDRIA

Zilele trecute s'a ținut, la d. profesor Cornel Banu, o consfătuire a tuturor șefilor de organizații din cele 13 comune cari compun sectorul I Alexandria. Consfătuirea a fost prezidată de d. deputat Stan Ghițescu și a avut de scop alegerea unui nou șef. După discuții cari au durat câteva ore, s'a stabilit ca sectorul să fie bifurcat și condus astfel: comunele Pielea, Mărzănești, Puțintei, Atârnați, Storobăneasa, Beiu și Cervania au fost predate d-lui doctor Eugen Iliescu, iar comunele Șoimul, Smârdioasa, Brânceni, Țigănești, Calomfirești și Poroschia, părintelui Ștefan Popescu.

*

Inregistrăm cu multă satisfacție succesul integral al organizației național-creștine din comuna Ioana T. Ghica, unde toate cele 5 mandate i s'au atribuit. Deasemenea un succes îmbucurător a fost înregistrat de „Frontul Românesc" în comuna Schitu Poenari, unde a obținut 2 mandate, iar guvernul 3 mandate.

In ambele comune alegerile s'au efectuat în deplină ordine.

La 4 Septembrie urmează a se face alegeri în comuna Bivolița. Dat fiind că partidul național-creștin are în această comună o puternică organizație, ne îndreptățește să credem că avea câștig de cauză.

BUZĂU

Dăm voturile obținute de partidul național-creștin în alegerile comunale din județul Buzău, efectuate până azi:

Com. Dambrocea, 26; com. Grabicina, 47; com. Isvorul Dulce, nu au candidat; com. Bobocu, 19; com. Vadul Pașii, 52; com. Băscenii de Sus, 29; com. Fintești, 62; com. Sărățeanca, 70; com. Banița, 18; com. Arcanu, 27; com. Lapoș, 165; com. Glodeanu-Siliștea, 78; com. Tohani, 24; com. Mărăcineni, 32; com. Scurtești, 56 și com. Tisăul de Sus, 148.

LUGOJ

Duminică, lăncierii din Lugoj, sub comanda d-lui dr. Victor Lăzărescu, avocat și pr. Medeleanu, din Răchita, au vizitat mai multe comune de pe Valea Mureșului, ținând întruniri publice.

Inainte de masă au asistat la serviciul divin în com. Căpâlnaș. După terminarea sf. liturghii, s'a ținut o întrunire publică la care a luat parte un numeros public, precum și șefii de organizații din comunele: Birchiș și Valea mare. De aici și-au continuat drumul până în comuna Sălciva, unde d. dr. V. Lăzărescu și pr. Medeleanu, au vorbit publicului adunat în fața primăriei, despre doctrina partidului național-creștin.

Au mai avut loc întruniri bine reușite și populate, în comunele Pojoga și Căprioara. In comuna Căprioara au fost întâmpinați cu un fast deosebit și cu cântece patriotice de către lăncierii din comună.

TELEORMAN

La alegerile comunale din Olteanca, județul nostru, partidul național-creștin a repurtat o victorie frumoasă în ciuda autorităților liberale, cari au făcut presiuni în rândurile țăranilor, îndemnându-i să voteze cu guvernul.

Iată rezultatul: național-creștinii, 170 de voturi, cu 3 mandate; liberalii, 133 de voturi, cu 2 mandate; național-țărăniștii, 46 de voturi; georgiștii, 39 de voturi; Frontul Românesc, 65 de voturi și iunianiștii 12 voturi.

Locuitorii din Olteanca, așa dar, nu s'au mai lăsat să fie conduși de național-țărăniști și au impus, alături de liberali, și 3 consilieri naționaliști.

Intâmplări din Capitală

SINUCIDERI

— Ieri în grădina Cișmigiului a încercat să se sinucidă bând 50 gr. tinctură de iod fata Elena Munteanu de fel din Brăila.

A fost transportată la spitalul Colțea.

*

— Pe când se afla în vizită la d-na Elena Agot din str. Pârgului 2, tânăra Lola Pârvulescu de fel din Miercurea Ciucului a încercat să se omoare tot cu tinctură de iod. A fost transportată la spital.

*

— Adela Aldman, din str. Theodor Speranță 27 a băut o oarecare cantitate de creolină spre a scăpa de viață. N'a murit însă căci după ce i s'au făcut spălături a fost lăsată acasă.

FOC

Un puternic incendiu a mistuit ieri noapte întreaga gospodărie a d-lui Const. Aurel din prelungirea Giulești.

Din cauza defectării telefonului n'au putut fi chemați la timp pompierii.

Pagubele sunt însemnate.

INJUNGHIERE

Intâlnindu-se ieri doi vechi rivali: Constantin Lungu Aringhiciu din str. Flămânda 45 și Gh. Palotă din str. Nămoloasa, s'au luat la ceartă și apoi la bătaie. In toiul luptei Constantin Aringhiciu i-a înfipt rivalului cuțitul în abdomen, scoțându-i intestinele.

Victima a fost transportată la spitalul de urgență iar agresorul e căutat de poliție.

ACCIDENTE

— Pe când traversa strada Dudești, d-na Ida Gold din str. Cloșca 33 a fost suprinsă de automobilul 11134 B. Tx. și rănită. A fost transportată la spitalul Brâncovenesc.

★

— In timp ce mergea ieri seară pe bulevardul Mărăști spre Băneasa, voind să întreacă o motocicletă, conducătorul taxiului cu n-rul 10963 B. a isbit mașina de un stâlp electric în dreptul rontului dela hipodromul de trap.

Mașina a fost complet sfărâmată. Pasagerii au scăpat, ca prin minune, cu răni ușoare.

*

— In dreptul kilometrului 10 de pe șoseaua București-Giurgiu, biciclistul Gh. Domița a fost ajuns de un autocamion în viteză mare, prins sub roți și omorît.

Cadavrul a fost dus la morgă. Autocamionul a dispărut fără a i se putea lua numărul.

FURT INGENIOS

In dreptul Arcului de Triumf s'a aprins ieri motorul unei autocisterne a soc. „Distribuția". După ce a stins focul cu ajutorul unor muncitori din apropiere, șoferul a constatat că binefăcătorii i-au furat din mașină o geantă cu 40.000 lei, banii societății.

Se cercetează.

SPARGATOR PRINS

A fost prins ieri pe când încerca să fugă cu diverse lucruri din camera servitoarei Elena Bene din calea Victoriei 128, spărgătorul Mihail Gherghel, zis Ștefan Ștefan, zis Gh. Tomuș zis Ureche, zis Mihail Samoși, zis Cosma.

Isi confecționase atâtea false identități cerzând că va scăpa. Dar, iute, ghiara poliției e lungă...

Informații

❖ *Un grup numeros de „cămăși albastre" din cartierul Gării de Est au făcut, Duminică, o excursie de propagandă la Pasărea, sub conducerea d-lui Nicolae Neagu.*

D-nii av. Mihail Cosac și N. Neagu au vorbit sătenilor despre programul și ideologia partidului național-creștin.

❖ Casa de Economie Ajutor și Credit a clerului ortodox român, aduce la cunoștință membrilor săi că s'a mutat biurourile din Strada Antim No. 29 în imobilul propriu din strada Maria Rosetti No. 63.

PALATUL JUSTITIEI

JIDANUL DEZIDERIU ROTH A FOST DEPUS IARAȘI LA „SECRET"

Implinindu-se termenul de 10 zile, de când jidanul excroc Dezideriu Roth, autorul excrocheriilor cu briliante din Belgia, a fost depus la secret, de către magistratul instructor și fiindcă jidanul n'a făcut destăinuiri complecte, s'a dispus ca regimul secretului să fie prelungit pe încă 10 zile, până la 28 August.

După cum am scris, jidanul reclamant Renée Unterman's din Belgia, a depus noui probe de vinovăție contra acestor coreligionari excroci (fiindcă această afacere de excrocherie se petrece numai între jidani), ba unul din ei, pe numele David Rubin, tovarăș întru excrocherii al lui Roth, n'a fost prins. Se crede c'ar fi trecut granița acest Rubinică.

MARI FRAUDE CU BONURILE IMPRUMUTULUI DE INZESTRARE, DESCOPERITE LA „DATORIA PUBLICA"

Datoria publică a reclamat parchetului, cerând să se facă cercetări pentru descoperirea autorilor bonurilor împrumutului de înzestrare 1934, bonuri găsite falsificate în număr mare.

Descoperirea s'a făcut cu ocazia prezentării unor cupoane spre încasare, când s'a constatat că au mai fost achitate alte cupoane cu același număr.

Parchetul a sesizat un cabinet de instrucție cu facerea cercetărilor, întrucât sunt bănuieli că se lucra în stil mare și că Statul a fost păgubit cu importante sume de bani. In interesul instrucției deocamdată, se păstrează un desăvârșit secret. Nu sunt excluse surprize.

PARCHETUL A FACUT APEL CONTRA JURNALULUI DE INFIRMAREA MANDATULUI LUI BARONCEA

După cum am scris la timp, tribunalul a infirmat mandatul de arestare emis de cabinetul de instrucție în contra lui Baroncea, autorul fraudelor dela Casa de amortizare. D. procuror Macarovici a declarat apel, așa încât Baroncea rămâne arestat până la judecarea apelului de către Camera de punere sub acuzare.

PUS IN LIBERTATE PE CAUȚIUNE MATERIALA

Cabinetul 9 instrucție a pus în libertate pe Constantinescu, amestecat în afacerea cu certificatele false de transportul băuturilor spirtoase. Numitul a depus o cauțiune de 30.000 lei.

CONDAMNĂRI

Tribunalul secția V, în completul d-lor Stăncescu și supleant Martinescu, procuror fiind d. Dumitriu, a condamnat la 1 an închisoare și importante despăgubiri civile, pe Alexandru Bancă zis Mișu zis Nicole și la 3 luni pe Paul Constantin zis Jidanu, pentru tâlhărie.

Același tribunal, în același complet, a mai condamnat la un an închisoare și importante despăgubiri civile pe Coriolan Șoimuș, mecanic și pe Leon Ungureanu, comerciant în strada Albinelor 36, la 5 luni. Ambii au fost trimiși în judecată de cabinetul 5 instrucție pentru faptul de furt.

UN NOU EXCROC PRINS

La cabinetul 9 instrucție se cercetează cazul de excrocherie săvârșită de Oprea Stan zis Constantinescu Costică, zis Ciurulanu, cu un cazier bogat. Numitul s'a dus la Năstase Georgescu, în str. Făgărași, Nr. 9 și a spus că vine din partea părinților lui Georgescu, din Ardeal și că i-a adus mai multe lucruri de ale mâncării și vin și pentru aceasta îi trebuiește o damigeană. A mai spus că este funcționar la C. F. R. și că i-ar putea face rost de zahăr, pentru care fapt îi trebuiau 500 lei. Plecând amândoi pe stradă s'au întâlnit cu o victimă a acestui pretins funcționar, care n'a mai așteptat un moment și l-a luat pe excroc, ducându-l la poliție. D. procuror Păcuraru a pus concluzii de arestare.

Un pui de năpârcă în vilegiatură la Vatra Dornei

ULTIMA ORĂ

Ca pe vremea Sublimei Porți...

D. Madgearu confirmă

acțiunea infamă dela Paris

Incercând să spulbere acuzațiile precise pe cari i le-am adus, secretarul general al partidului național-țărănesc își dă un certificat de definitivă vinovăție

In câteva reportagii, pe baza informațiunilor precise ce le avem, am acuzat partidul național-țărănesc că în timp ce învață pe alții să intre în legalitate și să respecte normele constituționale, se pretează la acte de o gravitate excepțională, cari pălmuiesc sângeros demnitatea noastră națională.

Și am precisat: cuprins de spaimă că nu mai vine la guvern, într'un moment de inconștiență probabil, a trimis pe d. Virgil Madgearu la Paris să implore sprijinul anumitor cercuri.

Exact ca pe vremea tristă a Sublimei Porți, când Tărilor Românești li se impuneau Domnitori streini de aspirațiile neamului.

Dar, nu numai atât!

Fostul ministru de finanțe, care e un fel de Mecena al partidului național-țărănesc, a plătit unor ziare comuniste sume de bani copioase să pornească împotriva României o campanie de calomnii și să susțină imediata schimbare a regimului liberal.

Menționăm: d. Virgil Madgearu s'a găsit intenționat la Paris exact în momentul când Suveranul se afla pe meleagurile Franței.

Merită reținut, de asemeni, amănuntul că d. Ion Mihalache nu a fost consultat dacă e oportun să se pornească acțiunea nefastă care a stârnit indignarea opiniei publice. Numai d-nii Maniu și Lupu au cunoscut obiectul vizitei. Și l-au aprobat.

In adevăr, aranjamentele d-lui Madgearu au început să se cunoască: presa judeo-parizianã a deslănțuit atacuri furibunde și ne-a înjurat, pretinzându-ne să aducem la cârma țării un guvern național-țărănesc, dacă vrem să fim prieteni cu Franța.

Iar din anumite cercuri ni s'a sugerat că a venit momentul să punem capăt actualei cârmuiri și să chemăm în fruntea treburilor României partidul național-țărănesc.

Respingând insinuările, cineva, rupt din sufletul nostru, a exclamat plin de revoltă: „eu știam că Parisul e orașul culturii, dar nu știam că s'a transformat în Sublima Poartă de odinioară".

Rezultatul acțiunei infame a d-lui Madgearu? D-sa a părăsit imediat capitala Franței, furios și în panică. Sprijinul strein implorat cu atâta îndrăsneală, campania ziarelor bolsevice, nu au schimbat cu nimic situația din România. Dar partidul național-țărănesc și-a semnat condamnarea.

D. Ion Mihalache luând cunoștință de aceste infamii, l-a obligat pe d. Madgearu să dea lămuriri. Și „Dreptatea" de ieri a publicat următorul comunicat:

„D. V. Madgearu a fost la Paris la sfârșitul lunei Iunie pentru a participa la conferința de studii internațională organizată

D. V. MADGEARU

de Institutul de Cooperare Intelectuală.

„Indată după terminarea lucrărilor acestor importante conferințe, d. Madgearu s'a dus într'o stațiune balneară unde a urmat o cură prescrisă de medici.

„Reîntors în capitala Franței pentru câteva zile, d. V. Madgearu, în afară de câteva întrevederi cu personalități marcante ale vieții publice franceze din guvern și opoziție, s'a abținut de a face orice declarațiuni presei și ceva mai mult, n'a avut nici un contact cu reprezentanții ziarelor cari au publicat în acel timp reportagii cu privire la România".

Comunicatul acesta, redactat de d. Madgearu, nu desminte ceeace am scris noi. Nu poate să desmintă. Ci confirmă că secretarul general al partidului național-țărănesc a fost la Paris când se afla acolo și M. S. Regele Carol II — **ceeace n'ar fi grav** — că s'a dus într'o stațiune balneară — **unde, după câte știm, au avut loc conciliabule cu tâlc** — că s'a înapoiat în capitala Franței — **pentru a urmări rezultatele conciliabulelor** — că a avut întrevederi cu personalități politice — **cari au sugerat ceeace au sugerat** — că a **„întors"** vizita d-nei Tabouis, cea mai furioasă în a ne impune în presă un guvern de stânga și că însfârșit, o parte din presa parisiană a publicat reportagii cu privire la România — reportagii **calomnioase.**

Iată, așa dar, că d. Madgearu chiar când vrea să se scuze, se acuză.

Ce rost mai are comunicatul? El spulberă și ultimele iluzii ale unora — naivii — din partidul național-țărănesc, cari își închipuiau că d. Madgearu a făcut aranjamente așa de solide la Paris, încât vor fi chemați la guvern.

Dar dacă fostul ministru de finanțe nu-i mulțumit cu lămuririle de mai sus, vom căuta să venim și cu alte amănunte în reportagiile viitoare.

Victor Mocanu

Când vor începe negocierile anglo-italiene?

Roma, 17 (Rador). — *Redactorul diplomatic al Agenției Stefani scrie că, după informațiile pe care le posedă, începutul conversațiilor anglo-italiene la Roma va avea loc în primele zile ale lui Septembrie și nu la sfârșitul lui Septembrie, cum au scris unele ziare străine.*

In unele cercuri politice nu se exclude probabilitatea unui schimb de vizite ministeriale italo-britanice în Septembrie sau Octombrie.

Dezastrul inundațiilor în Australia

Londra, 17 (Rador). **Se anunță din Lucknow (Australia) că o imensă întindere a fost devastată de inundații.**

Două mii de sate au fost distruse de puhoaie.

Numărul morților este considerabil.

Războiul chino-japonez

Măcelul dela Shanghai continuă

— Mareșalul Ciang-Kai-Sek ia comanda forțelor chineze din Shanghai
China are nevoie de un „împrumut al mântuirii naționale". Băncile americane din Shanghai își închid ghișeele —

Tientsin, 17 (Rador). — Forțele japoneze au reluat ofensiva pe frontul Honkow, unde o scurtă îndreptare a vremii a permis avioanelor japoneze să bombardeze pozițiile inamice.

Cu toate acestea, comunicatele oficiale japoneze nu înregistrează nici un progres. Ele insistă asupra dificultăților terenului și asupra rezistenței înverșunate a trupelor chineze.

CHINA LANSEAZA UN IMPRUMUT

Shanghai, 17 (Rador). — Ministerul finanțelor anunță emisiunea unui „împrumut al mântuirii naționale", în valoare de 500 milioane dolari.

Imprumutul acesta nu va purta dobânzi și va fi rambursabil în 20 de ani, începând dela al treilea an după încetarea ostilităților.

Bonurile împrumutului vor fi eliberate atât pe subscripții de bani, cât și pe daruri în natură, ca bijuterii sau alte obiecte prețioase.

MAREȘALUL CIANG-KAI-SEK, IA COMANDA TRUPELOR DIN SHANGHAI

Shanghai, 17 (Rador). — S'a răspândit zvonul că mareșalul Ciang-Kai-Sek a luat personal comanda forțelor chineze din Shanghai, care sunt evaluate la un efectiv de 13 divizii.

*

Tokio, 17 (Rador). — *In ziele de 22 și 23 August, guvernul va reuni pe principalele personalități financiare din toate părțile Japoniei, pentru a le explica necesitatea războiului și a le spune că națiunea trebue să se pregătească pentru încercări grele.*

JAPONEZII SE RETRAG

Shanghai, 17 (Rador). — Agenția chineză „Central News" anunță că japonezii au părăsit cazărmile dela nordul cartierului Hongkeu.

Trupele chineze au înaintat în mai multe puncte.

SUCURSALELE BANCILOR NAȚIONALE ALE STATELOR UNITE DIN CHINA ȘI VOR INCHIDE GHIȘEELE

New-York, 17 (Rador). — Față de actuala situație din China, direcția Băncii Federale de Rezerve din Washington a autorizat azi Băncile Naționale ale Statelor Unite să închidă sucursalele lor din străinătate, în caz de turburări.

Dintre băncile mari americane cari au sucursale la Shanghai se citează „Chase National Bank" și „National City Bank".

*

Shanghai, 17 (Rador). — Evacuarea primului contingent de refugiați britanici a decurs într'o atmosfera dramatică, din cauza raidului avioanelor și a tirului artileriei chineză și japoneză.

Peste 2000 persoane, — femei și copii, — s'au îmbarcat pe distrugătoarele britanice „Duncan" și „Plymouth", care i-au transportat pe bordul vasului „Rajputana".

UN AVION CHINEZ DOBORIT

Shanghai, 17 (Rador). — Un avion chinez a fost doborât azi dimineață în apropiere de parcul Hongkeu, situat în partea de nord a orașului, după ce aruncase numeroase bombe asupra clădirilor în care se află instalat cartierul general al trupelor japoneze. Pagubele provocate de bombe sunt mici.

CONVOCAREA DIETEI JAPONEZE IN SESIUNE EXTRAORDINARA

Tokio, 17 (Rador). — Consiliul de miniștri a decis convocarea Dietei în sesiune extraordinară, în ziua de 13 Septembrie. Sesiunea va ține o săptămână.

Mihail Ralis n'are obraz!

In „Dreptatea" internațional-țărănistă nu-și găsesc locul decât infamiile

Am pălmuit infamia pusă de jidani în circulație cu privire la un pretins accident de automobil întâmplat unui și mai pretins... director administrativ al „Poruncii Vremii", un anume STAN VASILESCU, la Satu Mare. Accident pe care jidanii l-au difuzat cu lux de invective, afirmând că mașina accidentată a... „directorului administrativ" al „Poruncii" se găsea o colecție de jidani și de jidance.

Am spus ieri că această invenție e o mizerabilă infamie din arsenalul de ticăloșii pe care jidanii l-au îndreptat totdeauna în contra noastră, cu speranța că ne vor compromite și că ne vor putea, astfel, scoate din luptă. Și-am precizat că „Porunca Vremii" n'a avut niciodată director administrativ, n'a trecut prin redacția și ad-ția ei nimeni cu numele de Stan Vasilescu și că, în fine, toți luptătorii pe baricada acestei tribune n'au nici relații de „bună ziua" cu jidanii, necum să se plimbe cu ei în mașină.

In consecință am cerut autorităților — dacă într'adevăr nu e invenție jidănească toată această porcărie — să pună mâna pe exercocul care se dă drept „director administrativ" al „Poruncii Vremii".

Preciziunile noastre n'au fost însă de natură să tempereze nerușinarea porcilor dela „Dreptatea". Ghellerii oficiosului grecoteiului Mihai Ralis, continuă să calomnieze și să vorbească de... cârdășia noastră cu jidanii.

Ba mai mult. „Dreptatea" — ce rușine, d-le Mihalache, pentru acest nume! — afirmă că... „directorul administrativ al „Poruncii", STAN VASILESCU, se întorcea cu mai multi contrabandiști jidani dela Satu Mare, care introduceau în țară valută și mătase în automobilul Chrysler No. 6538 București", proprietatea lui Stan Vasilescu.

Prin urmare, iată-ne și contrabandiști, nu numai tovarăși cu jidanii!

Nerușinare, infamie? Ce, dracu să mai spun? Ce-ai merita d-ta, d-le Mihai Ralis, pentru atâta ticăloșie!?

Dar, ca să vedeți cât de măgari sunt ghelerii dela „Dreptatea", iată să mai dăm un amănunt. „Dreptatea" spune că mașina „directorului administrativ" al Poruncii, STAN VASILESCU, e un Chrysler cu No. 6538 București. Ce era mai ușor pentru măgarul din fruntea „Dreptății", decât să pună mâna pe telefon și să întrebe la serviciul Circulației: — „al cui e, d-le, automobilul Chrysler cu No. 6538 B"? Ar fi aflat — — cum am aflat noi — că acest număr aparține d-lui Alex. Olteanu avocat din aleea Cornelia nr. 9, București. Nici vorbă de... STAN VASILESCU.

Prinurmare, dacă acest Stan Vasilescu, nu există ca „director administrativ" al „Poruncii", el nu se găsește nici cel puțin, ca proprietar al mașinii indicate de „Dreptatea"

Ce să mai spunem? Ne mirăm cum „Dreptatea" nu s'a simțit tentată să reproducă pe deantregul infamia jidanilor maghiari din Ardeal, cari în foile lor ungurești, nici nu vorbesc de... „directorul administrativ Stan Vasilescu" ci pur și simplu, de directorul „Poruncii Vremii", d-rul Ilie Rădulescu. El era în mașină cu jidanca Heller contrabandista!

Spuneți și dv. ce-ar trebui noi să facem spre a-i sancționa pe acești infami! Fiindcă cu darea în judecată, e poveste și fără sfârșit și fără rezultat. Noi am spune-o. Dar se supără cenzura!

Presa engleză

despre războiul chino-japonez

Londra, 17 (Rador). — *Ziarul „Manchester Guardian" examinând evenimentele din China scrie: „Nimeni nu se mai îndoiește acum că Japonia s'a angajat într'un război de lungă durată. Opinia generală crede că armatele chineze vor fi învinse, dar că războiul început este atât de important încât el va fi dezastruos pentru Japonia.*

Sforțările în vederea unei mediații ar fi cu totul inutile, cred cercurile autorizate din Londra.

„Daily Telegraph" ocupându-se de atitudinea guvernului britanic față de conflictul chino-japonez declară: „Guvernul britanic hotărînd și înlesnind evacuarea dela Shanghai a femeilor și copiilor englezi, a luat singura măsură imediat posibilă pentru a micșora efectele unei lupte locale disperate".

Noul guvern al Paraguayului

Assomption, 17 (Rador). — **Noul guvern al republicii Paraguay a fost constituit astfel:**

Externe, d. Baez; Interne, maiorul Paredes; Finanțe, d. Fresarra; Justiție și Instrucție publică, d. Argana; Agricultura, Războiu și Marină, colonelul Ayama și Sănătatea publică, d. Buengermini.

Cum scăpăm de jidani!

Un Referendum național, dela care nu trebuie să lipsească nimeni din marea familie românească. Oricine are o convingere sau o soluție spre a scăpa țara de dictatura nefastă a lui Izrael, trebuie să ne-o împărtășească!

— La ce întrebări trebuie să se răspundă —

Incepem — sincer, fără rezerve și fără reticențe, cavalerește, cu tot curajul, așa cum trebuie să fie un Român și un stăpân în țara lui — marea anchetă, Referendum-ul național, adresat țării spre a-și spune cuvântul asupra celei mai arzătoare probleme de existență națională: CUM SCAPAM DE JIDANI!

Nici nu falsificăm, nici nu exagerăm; dar adevărul, singurul adevăr, acesta este: niciodată neamul Românesc, nici în tot trecutul lui sbuciumat de lupte împotriva năvălitorilor barbari, nici mai târziu, sub stăpânirea Turcilor și a Domnilor fanarioți ori a robiilor maghiară, austriacă si rusă, sub care s'a găsit vreme de secole, n'a trecut printr'un mai greu destin, n'a fost pus în fata unei mai capitale probleme de existență națională ca acum, sub jidani, în România Intregită.

Dezvăluirile pe cari le vom face vor fi elocvente. Ele vor îngrozi, vor indigna, vor trebui să mobilizeze sufletul românesc, într'o mare și solidară acțiune națională de eliberare din cea mai groaznică robie care s'a instaurat și care vrea să ne desființeze complet ca națiune.

Intrebările la cari — în cadrul acestui Referendum — chemăm națiunea să răspundă sunt următoarele:

1. Există în România o problemă, și mai mult decât o simplă problemă, o primejdie jidănească?

2. Primejdia aceasta este de dată recentă, este așa cum spun jidanii și cozile lor de topor, o simplă invenție a antisemiților, ori constituie o racilă veche, o problemă istorică ce a frământat și în trecut sufletul românesc, prin cei mai iluștri reprezentanți ai lui?

3. Cum se înfățisează această primejdie judaică? Numai în domeniul material ori și în cel spiritual? Și cari îi sunt proporțiile și urmările nefaste pentru existența noastră națională?

4. Vedeți soluțiile capabile să înlăture această primejdie? Există ele? Au caracter violent ori de pasnică eliminare a jidanilor?

5. Măsurile pentru rezolvarea problemei jidănești se pot pune imediat în practică? Și cum? Printr'o acțiune de inițiativă particulară, ori e nevoie să așteptăm o acțiune totalitară și autoritară a statului?

6. Cari sunt aceste măsuri atât în ordinea economică cât și în cea spirituală și morală?

7. E nevoie să ne preocupe ideia de a găsi un cămin jidanilor cari trebuiesc eliminați dela noi? Putem condiționa eliminarea de găsirea mai întâi a unei Patrii, jidanilor?

8. Impune rezolvarea problemei jidănești o acțiune comună, cu jertfa oricăror ambiții și cu un program unic, minimal, grupărilor naționaliste?

Acestea sunt întrebările pe cari le supunem sufletului Românesc. Intrebări la cari oricine vrea să răspundă, poate să adauge în plus tot ce-i dictează conștiința și inima.

Important este însă mai ales: să se răspundă cu curaj și cu demnitate de Român stăpân la el acasă.

Supunem acest Referendum Național, nu numai cărturarilor țării, dar ori cui simte primejdia și nevoia unei reacțiuni. Așteptăm în consecință ca răspunsurile să ne vină din toate colțurile țării și din toate straturile sociale. **„Porunca Vremii"** le va înregistra cu aceiaș căldură și cu aceiaș dragoste și mândrie.

Publicarea acestor răspunsuri va începe de săptămâna viitoare. Până atunci, în fiecare zi și în acelaș loc, ne vom face noi mai întâi datoria să lămurim problema și să punem la îndemâna sufletului românesc toate elementele serioase, de ordin istoric, economic și spiritual, necesare acestui Referendum Național.

Ducele MUSSOLINI sosind la Ragusa

Știri și polemici

M. S. REGELE însoțit de Marele Voevod Mihai se află la palatul regal dela Eforie, unde au sosit în cursul nopții venind dela Mamaia, pentru o odihnă de câteva zile.

*

Corpul II armată comunică:

In urma unor încercări de agitațiuni printre personalul C.F.R.

D-nii avocați: Romulus Georoceanu și C. Carcali, precum și Târnescu Aurel, Turcu Ion, Olaru Gheorghe, Sandru Ovidiu, conducători ai Federației asociațiilor profesionale C. F. R., au fost deferiți tribunalului militar corpul II armată, care i-a reținut în interesul cercetărilor.

*

M. S. REGINA MARIA și-a luat reședința de vară la Bran.

*

I. P. S. S. PATRIARHUL MIRON va pleca săptămâna viitoare la Mânăstirea Neamțu, unde va rămâne până la 5 Septembrie.

*

D. MITIȚA CONSTANTINESCU, guvernatorul Băncii Naționale, reîntors din concediu, își reia ocupațiunile începând de mâine, 18 c.

*

D. GH. TATARASCU a acordat un ajutor de 100.000 lei pentru continuarea săpăturilor la locul cetății Istria.

*

IN JUD. BACAU s'au efectuat, până azi, alegeri în 59 comune, cu următorul rezultat: liberalii 13826 v. și 196 mandate; național-țărăniștii 4761 v. și 34 mandate; național-creștinii 6840 v. și 63 mandate; georgiștii 1743 v. și 8 mandate; Frontul Românesc 1072 v. și 3 mandate.

*

D. IULIU MANIU se află la Cluj de două zile. Aseară d-sa a prezidat o consfătuire a câtorva fruntași ardeleni.

*

CONGRESUL organizației liberale din Alba, care urma să proclame șef pe d. Valer Pop, nu s'a mai ținut Duminică, ci a fost amânat pentru luna Septembrie.

*

LA BORDUL unui avion sovietic sosit la Băneasa au fost îmbarcate azi dimineață urnele cu cenușa membrilor echipajului avionului sovietic M. 25 prăbușit la Bistrița.

Avionul, care și-a luat apoi sborul, transportă urnele în Rusia sovietică, unde ele vor fi predate familiilor celor morți.

*

AZI încep cercetările în legătură cu fraudele descoperite la „Datoria publică".

Se vor face arestări senzaționale.

*

IERI pela 4 după amiază a luat foc pădurea Ștefănești Ilfov, proprietatea d-lui Brâncoveanu. Alimentat de un vânt puternic, focul s'a întins repede, astfel că au ars până acum mai mult de 100 ha.

La fața locului se află postul de pompieri Ferdinand, care împreună cu pădurarii și sătenii depune toate sforțările pentru stingerea incendiului.

*

AZI DIMINEAȚA d. Ion Mihalache a avut o consfătuire cu d. Virgil Madgearu. Se pare că s'a ajuns la concluzia că biroul partidului trebuie convocat de urgență.

*

CURTEA de Casație va judeca mâine cererea de anulare a mandatului de arestare emis în contra lui I. Romanescu, fost primar al orașului Botoșani.

*

REGULAMENTUL legii pentru învățământul gospodăresc de grad secundar s'a publicat în „Monitorul Oficial" n-rul 187, apărut ieri, Luni, 16 August.

*

ORGANIZAȚIA național-țărănistă din Roman a fost dizolvată de d. profesor N. Costăchescu, din cauza certurilor între membrii a două tabere.

*

Roma, 17 (Rador). — *Discursul pe care d. Mussolini îl va pronunța la Palermo, cu ocazia terminării manevrelor din Sicilia, va fi transmis prin posturile de radiodifuziune italiene Vineri la ora 17 și 45.*

Acest discurs va fi retransmis și de mai multe alte posturi străine.

*

Washington, 17 (Rador). — *Comisia judiciară a Senatului a aprobat numirea senatorului democrat Black în funcția de membru al Curței Supreme de Justiție a Statelor Unite.*

*

Londra, 17 (Rador). — *In regiunea Shanghai se găsesc actualmente opt vase de război britanice.*

*

Washington, 17 (Rador). — *D. Cordell Hull, secretarul departamentului de stat, a avut astăzi o întrevedere cu președintele Roosevelt, pentru a discuta despre conflictul chino-japonez.*

Indată după această întrevedere, mai multe personalități înalte ale armatei au fost primite de d. Roosevelt.

Intrebat de ziariști, d. Hull a refuzat să răspundă dacă în cursul întrevederii a fost discutată și chestiunea invocării legii neutralității Statelor Unite.

O nouă mișcare politică în Irak

— După moartea generalului Bekir Sidki —

Bagdad 17 (Rador). — *Moartea generalului Bekir Sidki a determinat atât în cercurile guvernamentale cât și în cele opoziționiste din Irak, o mișcare în vederea unei noui acțiuni politice.*

Un plan, elaborat în secret, ar tinde la revenirea sistemului anterior loviturii de stat din Octombrie 1936, care a adus la putere pe Nikmar Suleiman și pe Sidky Pașa. Planul acesta constituie o reacțiune împotriva politicei care lasă pe planul al doilea simpatiile pentru arabi.

*

Bagdad, 17 (Rador). — **D. Hikmet Suleiman, primul ministru al Irakului, a demisionat astăzi împreună cu întregul guvern.**

REVOLUȚIE IN IRAK?

Ierusalim, 17 (Rador). — **Circulă aici cu persistență svonul, lipsit de orice confirmare oficială, că turburări serioase au izbucnit în sânul armatei Irakului.**

De azi la amiază, nici o comunicație telefonică cu Bagdadul nu a putut fi obținută. Se crede că răsculații au tăiat cablurile.

Redactor responsabil: EUGEN VICTOR POPA

Tipografia ziarului „UNIVERSUL", str. Brezoianu 23—25 București

6 pagini 3 lei

ANUL VI, No. 832 Joi 19 August 1937

Taxa poştală plătită în numerar conform aprobării Dir. Gen. P.T.T. No. 118.370/1934

BIBLIOTECA CENTRALĂ ASOCIAȚIUNII SIBIIU

Porunca Vremii

TRIBUNĂ ZILNICĂ DE LUPTĂ NAȚIONALĂ ȘI CREȘTINĂ

BIURUL

Intre toate popoarele Europei nu vedem altă naţiune mai tolerantă şi mai ospitalieră decât cea română.

Pe când jidanii erau persecutaţi, masacraţi şi puşi pe foc în Spania, Italia şi aiurea, în România aflau refugiul şi ospitalitate şi drepturi mai mult decât Turcii, căci jidanilor li s'a tolerat întotdeauna a avea case şi sinagogi în România, pe când Turcilor nu li s'a iertat a-şi ridica giamii pe pământurile sanct ficate cu sângele părinţilor noştri.

I. HELIADE-RADULESCU

Abonamente Anuale { Lei 1000 pentru instituţii şi sprijinitori / Lei 800 pentru oraşe / Lei 600 pentru sate
Se primesc şi abonamente pe 6 si 3 luni

Orice sumă se poate trimite prin Casa de economii şi Cecuri poştale (CEC) astfel : ABONAŢII PENTRU CONTUL 1224 DEPOZITARII „ „ 10405

Director: Dr. ILIE RĂDULESCU

Redacţia şi Administraţia: BUCUREŞTI I, Str. Sărindar 18

TELEFON : Direcţie, redacţie 4.1853 Ad-ţie publicitate 4.1852

Rupeţi din puţinul vostru şi ajutaţi Biserica!

Nu-i... laşitate! Dar nici bucurie!

de Dr. ILIE RADULESCU

Primesc la redacţie vizita d-lui general Anastasiu, membru distins al „Frontului Ostăşesc". Vine să-mi aducă protestul şi mâhnirea d-sale, împotriva articolului scris, mai zilele trecute, de d. I. P. Prundeni, articol intitulat „LAŞITATEA GENERALILOR". Ştiţi, desigur, despre ce e vorba. E bine, totuşi, să rezumăm : „Frontul Ostăşesc", organizaţie care numără în rândurile ei numeroşi şi nu mai puţin valoroşi luptători ai războiului nostru, de întregire, s'a socotit îndreptăţit să răspundă, şi el, la ancheta „Curentului" pe chestia împărţirii Palestinei. Foarte bine ; iată un act de curaj, pe care nu putem decât să-l aplaudăm, mai ales că „Frontul Ostăşesc" îşi mărturiseşte fără ocolişuri, convingerile. „Chestia ovreiască — spune „Frontul Ostăşesc" — constitue o gravă problemă în România. Noi suntem singura organizaţie care ne-am preocupat serios de această problemă. Prin filialele noastre am făcut o anchetă, ajungând la concluzia că, în ţara noastră şi în ultimii ani, s'au refugiat peste 500.000 de ovrei". Şi mai departe, sintetizându-i ideile, „Frontul Ostăşesc", proclamă: „este nevoie să se găsească, pe undeva, prin Nordul Africei, un teritoriu pe care ovreii să fie colonizaţi". Prin urmare exact ideile d-lui A. C. Cuza.

Bravo! Aclamaţii frenetic de călduroase. O astfel de mărturisire venită tocmai dela generaţia războiului, dela viteji cari au întregit, cu jertfa lor de sânge, România, este, deşi pe linia normală de simţire eroică, ostăşească, cum nu se mai poate mai de preţ. Ea ar trebui să strălucească, mai luminos decât ori care altă decoraţie, pe pieptul de intransigenţă semicentenară, al lui A. C. Cuza, patriarhul antisemitismului nostru.

De cât, pac! „Frontul Ostăşesc" ne trage una, sdravănă, drept în moalele capului, tocmai când eram pe culmile bucuriei noastre exuberante. Intr'adevăr, „Frontul Ostăşesc" îşi încheie cam aşa mărturisirea de credinţă: „aceasta nu înseamnă că noi aprobăm antisemitismul şi că avem ceva comun cu mişcările antisemite. In programul Frontului Ostăşesc nu intră antisemitismul".

Rămâi uluit. Redactorul meu I. P. Prundeni, revoltat, rănit în acea supremă nădejde pe care orice Român o leagă de nobila simţire ostăşească, n'a mai putut să-şi înfrâneze o legitimă indignare. Şi-a scris : „Laşitatea generalilor". E deplasat cuvântul ? Fără îndoială ! Laş şi ostaş, sunt două noţiuni cari se resping de plano. Vreţi să-l admonestăm ? Să-l dezavuăm ? Poftim, sunt gata să o fac ! Pentru onoarea marilor noştri ostaşi, nu stau o clipă să ezit, ca, peste capul prietenului meu Prundeni, să retrag adjectivul.. deplasat. Ba să-l înlocuesc cu singurul cuvânt, legat indisolubil de calitatea de ostaş : bravura. Pot însă, cu adevărat şi fără să-mi pălmuesc singur conştiinţa, să vorbesc despre eroismul „Frontului Ostăşesc" şi să calific drept o vitejie, gestul de vehementă dezaprobare a mişcării antisemite, pe care îl face organizaţia dvs., d-lor generali? Cum, d-lor generali? In clipa în care Românismul se luptă pe viaţă şi pe moarte, cu hidra care vrea să-l îngenunche la el acasă, în clipa în care ţara se mobilizează şi aşteaptă din toate părţile jertfă românească, tocmai dela dvs., dela aceia cari aţi întregit hotarele României şi aţi împlinit un ideal milenar, tocmai dela dvs. să vină cea mai categorică şi mai demoralizantă dezavuare a mişcării naţionaliste ?

Dar ce-i aia, d-lor generali, antisemitism ? Sperietoare de ciori? Barbarie ? O nouă închiziţie ? E aşa, cum spun jidanii, o răscolire a celor mai josnice instincte ale omului, de eră primară ? Mai e oare necesar să vă spun că antisemitism, e azi în România singura formă de manifestare reală a naţionalismului ? Că dacă ideia naţională, pentru care am sângerat la 1916 — 1918, însemna înainte de război, dezrobire românească în afara hotarelor României Mici, azi, ideie naţională, după Unirea tuturor Românilor, nu e altceva decât eliberare, descătuşare, o a doua dezrobire, în interiorul ţării, de astă dată din ghiarele jidanilor ? Dincolo de hotare, nu mai avem decât în prea puţină măsură idealuri de împlinit. Nu avem, însă, datorii mari, comandamente supreme de realizat înlăuntru ? Gândiţi, dvs., altfel, d-lor generali ?

E şi straniu şi dureros. Straniu fiindcă plutim în atâta confuzie, dureros pentrucă nu putem să scăpăm de sub nefasta influenţă a lui Izrael, care desigur văzând în antisemitism desfiinţarea atotputerniciei lui, are tot dreptul să-l proclame barbar.

Dar antisemitism nu înseamnă ură în contra jidanilor, d-lor generali. Noi, Românii, nu suntem talmudişti; suntem, din contră, creştini. Şi morala creştină e la antipodul amoralei talmudice. Antisemitism e la noi, luptă în contra jidanilor, în măsura în care e,

(Urmare în pagina 3-a)

LA ZIDUL PLÂNGERILOR ÎN PALESTINA.

— OI VEI, VIN ARABII!

Sparge, Doamne, piatra din inima noastră!

N'au dreptul să se întrebe credincioşii : dar unde ne sunt Chiriarhii, când e vorba de apărarea Bisericii ?

Am adresat ţării — din nobila iniţiativă a d-lui profesor Iorga, conştiinţa românească cea mai îndreptăţită, mai autorizată, să-şi dea seama de dezastrul spre care ne precipităm ca naţiune, fără ancora spirituală a unei Biserici tari — un apel călduros de jertfă materială pentru apărarea altarelor lui Hristos. Şi am deschis o listă de subscripţie, cu ale cărei danii I. P. S. Patriarh şi d. profesor N. Iorga să poată îngriji nu numai de repararea sfintelor lăcaşuri asfixiate de jidani, dar, în genere, de soarta tuturor Bisericilor, monumente istorice.

Am îmbrăţişat cu elan, gestul d-lui profesor Iorga fără să stăm un singur moment să ne gândim la calvarul material, pe care ni-l impune nouă, „Poruncii Vremii", ori ce chemare adresată ţării pe liste de subscripţie. Realitatea — pe care nu vedem de ce n'am mărturisi-o— e că orice listă de subscripţie se traduce pentru noi într'o suferinţă, într'o jenă materială. Avem experienţa tuturor subscripţiilor cerute până azi de „Porunca Vremii", pentru a împlini multe lipsuri ale altora, dar cari s'au spart în capul nostru. Cititorul „Poruncii" e om de inimă; e însă sărac. La el — care nu dă lovituri, nu de milioane, dar nici de zeci de mii de lei, în dauna statului — suta de lei e roată de car. Suta aceia dacă o dă pe-o listă de subscripţie, nu mai vine la noi pentru plata abonamentului, rămas cu lunile în suferinţă.

Asta-i realitatea. Dar să nu stăruim. Am îmbrăţişat cu căldură iniţiativa d-lui profesor Iorga. Destinul sfintei noastre Biserici trece dincolo de calvarul nostru. Şi chiar de existenţa acestei „Porunci". Fără această gazetă, ţara poate totuşi să trăiască. Nu se prăpădeşte cum s'ar întâmpla, sigur, fără stâlpul Bisericii.

Dar durere ! Suntem în a 6-a zi de subscripţie. Şi-am trecut, cu puţin, peste abia 30.000 de lei, sumă care ar fi putut fi strânsă, faţă de nobila cauză, cel mult într'o oră.

Mă întreb de ce atât de puţină simţire ? Toată lumea a aflat de această chemare pentru apărarea Bisericii. N'o cur osc numai cele câteva zeci de mii de cititori ai „Poruncii". Nu. Glasul d-lui profesor Iorga a fost purtat şi pe aripile ziarului „Universul". Atunci ce este? De ce nimeni nu se mişcă? Dece nici o pungă nu se deschide? Sunt atâţia oameni cari câştigă foarte larg; oameni cari cheltuesc la un singur chef, de-o noapte, zece mii de lei; oameni, dintre Români de-ai noştri, cari întreţin pe picior mare, amante; oameni cari aruncă la petrecere mii de lei muzicii şi chelnerilor. Cum se face că lumea aceasta nu simte o nevoie a inimii, un impuls de conştiinţă să dea 1000 de lei măcar, pentru ispăşirea atâtor păcate, pentru liniştea sufletului? Uitaţi-vă dv. la inima de piatră a acestei lumi ! Priviţi dv. dacă omenirea aceasta mai e răscolită de simţire creştină şi spuneţi dacă ea nu merită din partea Celui de sus, blestemul care s'a abătut asupra Spaniei?

E groaznic! Dar mai e trist încă ceva. Mă zgudue scrisoarea unui umil cititor. Imi scrie: „Mă uit la lista dv. de subscripţie. N'am citit un singur nume de preot, n'am văzut un singur rând de îndemn dela marii chiriarhi ai Sfintei noastre Biserici".

E adevărat ! Şi pe tot atât de dureros. Intr'adevăr, acei cari trebuiau, în primul rând, să se mişte, să se bucure şi să ridice slavă gestului marelui nostru profesor, să pronunţe un cuvânt de îndemn, către credincioşi, în zilele de slujbă religioasă, toţi nu dau nici un semn de viaţă. Strălucirea altarelor, pentru cari noi militâm, îi lasă reci, ca şi acţiunea sectelor şi-a bolşevicilor. Nu e vorba numai decât de bani, deşi fiecare preot ar putea să dea simbolic un 20 de lei, aşa cum fiecare I. P. S. Episcop sau Mitropolit, 1000 de lei. Măcar spre a dovedi astfel stima, dragostea de care iniţiativa prof. N. Iorga se bucură în ochii preoţimii. Dar uitaţi-vă dv. că nu numai bani, dar nici o vorbă de îndemn, un cuvânt de chemare, de trezire către inima împietrită a atâtor milioane de credincioşi, nu ni se trimite de nicăeri.

Mă cutremur. Unde mergem? Doamne iartă-mă! Fă minunea pe care-o aşteptăm. Sparge — dacă nu vrei să ne pierzi — piatra rea din inima noastră!

ing. RADU ILIESCU

P. S. — In ultimul moment primim din partea părintelui Chirică, din Iaşi, dania Sf. Sale şi-a enoriaşilor săi, săraci. Ii mulţumim călduros, mai ales pentru rândurile inimoase pe cari ni le trimite şi pe cari le publicăm la pagina III-a, la lista de subscripţie pentru FONDUL APARARII BISERICII STRABUNE. Facem, cum se cuvine, amendă onorabilă. Dar ceilalţi cucernici preoţi şi înalţi chiriarhi ce fac? Nu-i mişcă sufletele îndemnurile Sf. Sale Pr. Chirică?

Ne plângem mereu c'am ajuns străini în ţara noastră, că toate avuţiile ţării au fost acaparate de venetici şi că însăşi viaţa noastră spirituală este falsificată de jidani.

Dincolo însă de bocetele noastre, de babe, nici un semn de protestare sau de reacţiune.

Să spargem geamurile sau să reacţionăm prin brutalitate? Nu. N'are nici un sens. Până la urmă geamurile sparte, le plătim tot noi contribuabilii Români.

O singură măsură, paşnică, legală, de solidaritate morală şi naţională: nu cumpăraţi, nimic dela jidani. Nu le lăsaţi, sub nici o formă, banul vostru!

Cum trebuie realizată mişcarea naţionalistă

de PETRU BANESCU

Mişcarea naţionalistă, prin scopurile pe cari şi le propune la noi şi prin situaţia specială a ţării şi poporului nostru, care diferă esential de aceia din celelalte state în cari s'a putut ajunge la un regim naţionalist, trebue să se preocupe mai ales în viitor, de culegerea roadelor obţinute. Prezentul să servească numai ca mijloc de pregătire, să fie ocupat de lupta dârză şi intensă dată pe toate terenurile activităţii sociale, politice şi economice a organizaţiei noastre de stat, scopul final nefiind mărginit la un rezultat imediat şi prin aceasta efemer, ci folosirea acestor rezultate ca jaloane ale izbânzii totale, care nu poate fi definitivă decât în momentul când s'ar realiza nu numai programul material al mişcării, ci o nouă orientare în mentalitatea românească, singură în stare să asigure durabilitatea nouei organizări a statului nostru naţional.

De aceea spuneam în precedentul articol că un serviciu de propagandă activă pe teren, realizat prin tinerele elemente intelectuale, răspândite pe tot întinsul ţării şi folosite fiecare în ramura lui de specialitate şi în câmpul spiritual, cu neglijarea voită, din partea lor, a activităţii politice electorale, este absolut necesară. Şi pentru menţinerea elanului trebuincios, ca şi pentru satisfacerea năzuinţelor acestor elemente de propagandă, cărte perspective mai largi, această activitate propagandistică a lor să fie socotită ca un stagiu şi după un număr de ani să fie înlocuiţi de tineri din generaţiile următoare, iar ei folosiţi în câmpul politic, potrivit capacităţii arătate în timpul stagiului, specialităţii şi aptitudinilor semnalate.

In felul acesta mişcarea s'ar sprijini la un moment dat pe o reţea de jaloane active în tot cuprinsul ţării şi după un interval de timp, pe concursul unei majorităţi sdrobitoare, în mintea şi sufletul căreia naţionalismul s'ar încrusta în cuprinderea lui cea mai întreagă. Şi în acelaş timp tineretul format la şcoala aceasta de sacrificiu şi disciplină rigidă în folosul neamului, s'ar găsi încadrat fără de nici un efort, pe calea marilor adevăruri naţionale.

Politicul va fi, astfel, servit dincolo de orice aşteptări şi realizările lui vor însemna o justă aplicare pe teren a tendinţelor generale ale năţiei.

Continuându-se însă pe calea de până acum, mărginind adică lupta naţionalistă pe teren politic şi pe acela al unor meritate dar mărunte revendicări profesionale, în care compromisul îşi joacă de cele mai multe ori rolul său ucigător în ceea ce priveşte curăţenia şi energia mişcării, riscăm să obţinem drept rezultat final o umflare sentimentală a luptei naţionaliste şi o victorie uşoară dar care nu va fi decât un balon plin cu aer, gata să se desumfle la prima înţepătură sau pur şi simplu printr'o foarte scurtă uzură. Incât, din acest punct de vedere, timpul folosit până acum, cu rezultate — e drept — bine simţite în câmpul politic, poate fi totuşi socotit ca un timp pierdut din pricină că la spatele mişcării politice, nu avem nici până astăzi nimic în ordinea spirituală şi sufletească. Şi aşa a fost posibil ca acţiunea de proporţii, ce se executa anul trecut pe vremea aceasta împotriva presei judaice şi antinaţionale, să se epuizeze în două luni, fără a lăsa altceva în urma ei decât amintirea unui moment de înălţătoare solidaritate românească.

Astăzi, aceeaşi presă, intrată în panică şi pe pragul falimentului anul trecut, a pornit şi mai

(Urmare în pagina II-a)

Iaşul îşi rupe lanţurile...

In tovărăşia unui profesor prietenos, am colindat, în urmă cu zece ani, toate străzile Iaşului voevodal şi am admirat, cu întreaga mea tinereţe, frumuseţile spirituale din capitala Moldovei lui Ştefan cel Mare. Abia desprins de pe băncile liceului, nu pricepeam, însă, pentruce au îngăduit factorii cu răspundere să se clădească lângă bisericile lui Christos, lângă şcolile ingrijite de Spiru Haret, case jidoveşti uriaşe, unde se cuibăreşc, ca o pălmuire a demnităţii româneşti, atâtea preotese ale amorului tarifat ori vânzători de băuturi alcoolice.

Nu pricepeam această îndrăsneaţă batjocorire a focarelor de cultură şi a lăcaşurilor de rugăciune ridicate în decursul vremurilor de domnitori pioşi, de creştini evlavioşi, iubitori de ţară şi încredinţaţi că vitalitatea unei naţii se păstrează şi îşi trage seva din sfânta lege strămoşească, apărată cu preţul oricăror sacrificii.

Călăuzitorul, rupt din brazda ogorului şi crescut în mijlocul haiducilor, m'a privit cu duioşie părintească şi mi-a spus cu amărăciune:

— „Trădare ! Conştiinţe moarte. Lipsa unei reacţiuni legitime. Străinismul galopează. Cutropitorii nu cunosc nici o piedică. Mă îngrozesc, însă, gândind că mai târziu va fi şi mai rău".

Cât adevăr cuprindeau vorbele profesorului ! Cât de dureros s'a confirmat, în inima mea, cuvintele sale !

Duminică am revăzut, după zece ani, Iaşul. Am simţit o sfâşietoare strângere de inimă. In urechi îmi stăruiau, cu toţi anii trecuţi, vorbele profesorului. Imi era ruşine ; nu-mi puteam stăpâni revolta.

Dela 1927 şi până azi vagabonzii galiţieni au isbutit să pună mâna aproape pe toată capitala Moldovei. Au îngenunchiat-o! Şi o ucid! Clădirile lor sunt şi mai numeroase şi mai semeţe. Curajul şi îndrăsneala lor au crescut. Bisericile gem pitulate după block-haus-uri jidoveşti. Lumea ezită să le cerceteze. Purtătorii de sutană ostenesc să păstreze ce se mai poate.

Iaşul culturii transformat în havră de ghetto galiţian, înegurat de corbii lui Izrael.

Să plângem? Să aşteptăm o Dumnezeiască minune?

Vina o purtăm numai noi.

Citesc, într'o publicaţie provincială, un crâmpei dintr'un interview cu mult preţuitul Ionel Teodoreanu, referitor la Iaşul de azi. E, subt un alt aspect, o explicaţie judicioasă, a decăderii capitalei Moldovei:

—„Scăpătarea Iaşului—subliniază autorul „Medelenilor" — proiectată pe trecutul său glorios, reaminteşte povestea shakespeariană a Regelui Lear, care, după ce şi-a împărţit regatul fiicelor sale, a fost izgonit de ele, rămânând simplu cerşetor în ţara în care fusese Rege. Tot aşa şi Iaşul, oraşul domnesc al ţării, şi-a sacrificat întâietatea, ca să crească Bucureştiul; a dăruit ţării ideile cele mai generoase, din minţile cele mai luminate — şi acum, e un simplu cerşetor în ţara ctitorită de el..."

Dar constatările romancierului Ionel Teodoreanu nu schimbă nimic dintr'o tragedie: Iaşul geme subt loviturile cutropitorilor.

Iaşul trebuie, însă, să reînvie. Ţara întreagă este datoare să se mişte şi să-şi desrobească vechile aşezări româneşti, din capitala eroicei Moldove.

Aurora victoriei începe, dealtfel, să se zărească. Pentru ea stă chezaşe acţiunea răscolitoare de românism a profesorului N. Iorga.

Cetatea voevodală din inima Moldovei va trupe, trebuie să rupă, lanţurile în cari a ferecat-o Iuda.

Victor Mocanu

Camaşa de forţă

Avioneta cu barbă

DANDU DUDOR — ştiţi, directorul... Credinţei — a căzut cu avionul. Şi-a frânt, în cădere, mâna. Dar i-au scăpat, tefere, picioarele. Articolele de pagina întâi, deci, sunt asigurate.

Dece a căzut, oare?

Citea o carte şi n'a avut timp să manevreze.

Cartea se cheamă: „Avioneta cu barbă şi cu pistruii lui Margulies"

Săracii codri

Ministerul de interne a primit un protest al d-lui Aurel Dobrescu, împotriva unui prefect din Ardeal, care a distrus o pădure.

Cine o fi prefectul? Nu cumva o fi chiar fratele d-lui Aurel Dobrescu? Dacă nu, cu siguranţă că e vre-o rudă apropiată, care face politică naţional-ţărănistă.

Fiindcă mai toţi codrii din Ardeal, au trecut prin mâna d-lui Aurel... Codrescu!

Descoperire

La Iaşi, poliţia a descoperit o casă de întâlnire. Au fost identificate doamne şi domnişoare din buna societate.

Cine sunt?

Toate coboară din Israel.

Jidanii au în sânge... comerţul!

Un om care trebue

Guvernul Irakului a demisionat. E al şaptelea guvern care demisionează în decursul unui an.

...Dacă Irakul nu are un Gh. Tătărescu!

Sau măcar un Ion Inculeţ!

Propunem să-i exportăm!

Desgropând trecutul nostru

Pe urmele istoriei evreilor în Ţările Române

II

Portiţa spre ţările noastre le-a stat deschisă jidanilor mereu cu toate piedicile naturale ce li s'au făcut de domni şi guvernele de boieri, apărători ai neamului şi ai datinilor ce ni se uzurpau treptat.

Am urmărit în timp, uşurinţa cu care ei se fixau şi, din table statistice, uşor verificabile de ori cine ar studia materialul ştiinţific antisemit, se poate vedea destul de clar progresul înmulţirii elementului judaic.

Satele au început să fie invadate teribil, târgurile se umplu cu păducheriile jidoveşti, iar capitalele judeţelor capătă un aspect de ghettou.

După 40 ani dela Unire se face un recensământ aproximativ, (vezi *Colescu Leonida; Recensământ*, — Buc. 1901).

Să dăm din acest recensământ cifrele interesante: *Dorohoi* creştini 139.672, jidani 18.933; *Botoşani* 141.168—29.287; *Suceava* 119.631 — 10.056; *Iaşi* 145.132 — 46.696; Neamţ 130.336-16.559; *Roman* 100.822—7882; *Bacău* 177.296 —15.667; *Putna* 139.336—10.874; *Tecuci* 115.766—4.260; *Covurlui* 128.807—15.263; *Tutova* 108.919—6.867; *Vaslui* 102.525—6.831; *Fălciu* 86.609—6.708; cu un total de 1.636.219 creştini şi 195.887 jidani în Moldova, cu o populaţie integrală de 1.832.106 suflete.

Dezastruos este tabelul cu numărul de creştini şi jidani stabiliţi în anul 1899 în capitalele judeţelor Moldovei:

DOROHOI creştini 5798, jidovi 6903; BOTOŞANI, 15.533—16.660; FALTICENI 4144—5499; *Piatra* 8918—8473; *Roman* 7920—6099; *Bacău* 8337—7850; *Focşani* 17.824 —5959; *Tecuci* 11.794—1611; *Galaţi* 48.708—13.970; *Bârlad* 18.619 —5865; *Vaslui*, 5282—3742; *Huşi* 11.427—4057, cu următoarele remarce:

Creştinii însumează la un loc 202.930, iar jidanii 126.129, cu următorul procentaj maximum în *Fălticeni* de 57 la sută, *Dorohoi* 54,35 la sută, *Botoşani* 51,80 la sută, iar în *Piatra* 48,72 la sută, faţă de 51,28 la sută creştini, Tecucii având cel mai mic procentaj 12 la sută jidani. Şi mai dureros ne apare statistica târguleţelor moldoveneşti complet infectate de virusul judaic: *Herţa* 981 creştini—1939 jidani; (66,17 la sută jidani), *Hârlău* cu 1777 creştini—2718 jidani (60,40 la sută) *Tg.-Frumos* 2536—2107; *Târgul-Neamţ* 4985—3593; *Tg.-Ocna* 6338 —1395 (21,10 la sută jidani, iar astăzi judaizat complet) şi Fălciu 2465—220.

Tot în anul 1899 cifrele ne arată numărul de 16.019 jidovi ce locuesc prin sate, faţă de 1.457.173 creştini.

Extrem de interesant de redat numărul jidovilor din oraşelele mai mici, târguleţe unde astăzi, aproape nu mai auzi limba română. As reda pe toate din statistica Ministerului de Domenii pe 1901, dar umplu mult spaţiu în ziar. Mă mărginesc să înşir: *Darabani* cu 2476 jidani; *Mihăileni* 2446; *Burdujeni* 2038; *Ştefăneşti* (jud. Botoşani) 2392; *Paşcani* 1833; *Podul Iloaiei* 1692; *Buhuşi* 1728; *Moineşti* 2363; *Panciu* 1490; *Odobeşti* 1313, care astăzi sunt judaizate complet.

Iată dar că la 1899, adică în răstimp de 40 ani, întreaga populaţie a Moldovei era de 1.832.106 suflete, dintre care 195.887 jidani. Astfel proporţia este de 10,7 7 la sută.

Creşterea creştinilor a fost de circa 35,57 la sută, cam 0,89 la sută pe an, în schimb creşterea jidanilor a fost de 64,5 la sută, cu un procentaj de 1,64 la sută anual.

Dela 1833 până la 1901 creştinii s'au înmulţit urcându-se dela 883.000 la 1.636.000, echivalând cu o creştere de 85,3 la sută în răstimp de 68 ani, deci cu 1,33 la sută pe an. Jidanii însă au crescut dela 37.000 la 196.000 în acelaş timp cu o creştere de 430 la sută, cu procent de 6,32 la sută anual. Mergând cu încă 30 ani în urmă (1803) calculul ne strânge inima. Creştinii au crescut de la 604.000 la 1.636.000, cu coeficient de creştere 170,8 la sută. Jidanii dela 12.000 la 196.000 cu coeficient de 15,33 la sută.

Iaşul, în urma Unirii dela 1859 a trecut în planul al II-lea ca oraş, administraţia centrală mutându-se la Bucureşti.

In 1899, avea o populaţie de 78.067, descompusă în 39.941 jidani şi 38.126 creştini, cu un coeficient de populaţie jidovească de 51,2 la sută. Această creştere a populaţiei judaice în Moldova nu se explică deci prin naşterile din acest răstimp, cât prin imigrările care au avut caracter de invazie violentă. Intre 1859 şi 1899 mai mult de 50.000 jidovi au emigrat din Moldova în Muntenia, unde a sporit numărul lor dela 9,234 în 1859 la 68.852 în 1899.

Alţii au luat calea Americei, fixându-se în New-York, cam vreo 25.000, dar s'au întors în România, nu cu sgomotul de tobe şi note diplomatice cu care plecaseră.

Imigrarea a continuat cu furie în Moldova, sosind transport după transport de perciunaţi din Galiţia şi Polonia, prigoniţi de Ruşi şi Austriaci.

Dar ce ne-ar surprinde este că n'a crescut procentajul mult în Moldova. De ce? Cine va cerceta Analele statistice ale României pe 1865 va vedea că la recensământul făcut în Muntenia la 1860 au fost socotiţi 9234 stabiliţi în cele 17 judeţe.

I. G. Dimitriu

SPORT

Jidanii între ei

Defilarea excrocilor

Este cunoscut scandalul pe care l-a deslănțuit în presă și în viața noastră sportivă problema organizării turului ciclist al României pe anul în curs.

A renunțat d. Canarache din motive care în aparență, cel puțin, voiau să fie acelea ale demnității și ale revoltei îndreptățite. L'am crezut numai pe jumătate. Insfârșit, omul poate să aibă dreptate.

S'a oferit atunci ziarul „Sportul Capitalei" să organizeze.

A sărit, imediat, ca arsă, foaia imundă a pușcăriașului Goldemberg-Munteanu, directorul celui mai cinstit ziar de... șantaj.

Adică acelaș obraznic Goldemberg, care acum doi ani eșise în stradă, înjurând birjerește turul ciclist al României și pe organizator care-i strica sinistrului analfabet anumite socoteli de tiraj. Și care astăzi și-a prosternat toate superlativele adulative la picioarele unui om pe care altă dată știuse totuși să-l insulte copios.

„Gazeta Șperțurilor" nu putea admite Turul României să fie organizat de „Sportul Capitalei" și sub masca unor justificări de duioasă imbecilitate s'a grăbit să înăbușe în fașă o inițiativă care — cu anumite pripeli nepermise și neseriozități flagrante — a fost totuși luată.

Ținem să precizăm:

Iubim „Sportul Capitalei" tot atât de mult ca și pe „Gazeta Șperțurilor".

Dar „Sportul Capitalei" a luat o inițiativă. Care, de bine, de rău, trebuia să servească sportul românesc.

„Gazeta Șperțurilor" însă a uzat de trucuri și de metode rușinoase pentru a o împedica.

De aici, firește, s'a născut o polemică.

„Sportul Capitalei" înjură „Gazeta Șperțurilor" și „Gazeta Șperțurilor" nu-i rămâne datoare de loc.

Aflăm din această polemică semită — pentrucă uitasem să adaog, polemica e dusă de jidanii cari populează ambele redacții — lucruri pe cari le bănuiam, alături de altele cari pentru noi sunt inedite.

In tot cazul, anumite precizări foarte utile răsar din această polemică dusă de niște oameni cari, cum ar spune un confrate strașnic și corosiv, fac dovada unor vaste cunoștințe de folklor și zoologie.

Dacă ar fi să-i crezi și pe unii și pe alții te-ai întreba îngrozit cum întreaga noastră presă de „specialitate" poate fi scrisă numai de imbecili? Pentrucă așa își zic dumnealor.

Și totuși așa este. Am mai spus: ambele tabere au dreptate.

E adevărat că Goldemberg Munteanu e pușcăriaș. Fost. Și analfabet. Actual.

Și mai este adevărat că Jack Berariu, clientul nostru cu patru clase secundare, și-a complectat cultura în poalele baletistelor pensionate pentru vârstă și incapacitate... scenică.

De acord cu George Fulga, alias Montblatt, adversarul de polemică al maimuței Jak.

Dar acest „George" circumcis care-l apăra pe patronul său Goldemberg, cine este?

E acelaș, care anul trecut, în coloanele revistei sportive „Hip-hip-hura!", îi făcea actualului patron un interesant — și mărturism: reușit — portret care ar fi putut să facă invidoase multe exemplare ale grădinei „Zoologische-Garten" din Berlin.

Și tot el declara candid că toate articolele lui Goldemberg-Munteanu erau opera lui (așa cum declară la rândul ei, astăzi, maimuța Jack).

Așa dar presa de „specialitate" se acoperă amabil și reciproc de noroiul tuturor adjectivelor de bordel.

Presa de „specialitate" se acuză reciproc de hoție, de furt, de analfabetism, de șantaj.

Iată deci cine scrie despre sportul românesc. Iată cine dă „sugestii" în sportul românesc.

Iată cine formează opinia publică românească.

Iată cum ofensiva analfabetismului semit, conjugat armonios cu talentul de excroci ereditari ai acestor nerușinați băeți de prăvălie, a reușit să se cocoțeze pe baricadele scrisului „românesc" de specialitate.

Dar acum cel puțin îi putem vedea mai bine la față.

Trece acum convoiul pungașilor cari alcătuiesc „presa sportivă semită de specialitate".

Cât e de frumos! Și ce mulți sunt!...

Dar mă rog, câte celule mai sunt libere la Văcărești?

Anastase Iftimie

Turneul campionilor

Admira a jucat Duminică la Gratz cu Sturm, de care a dispus cu 6—2 (4—0). Vienezii au fost net superiori desfășurând un joc spectaculos, dar și suficient de eficace. Golurile au fost marcate de Stojber (2), Vogl (1), Vogel (2) și Hahnemann.

*

Atât Admira, campioana Austriei cât și F. C. Austria, câștigătoarea cupei Austriei, sosesc în Capitală Vineri dimineață cu rapidul Decebal.

*

Având în vedere că turneul Admira-Austria a necesitat sacrificii materiale foarte mari, grupările organizatoare Venus, Ripensia și Rapid anunță că biletele de favoare au fost complect desființate la aceste matchuri. Nu vor fi valabile nici carnetele FRFA. Posesorii acestor carnete vor intra pe baza unui ticket eliberat în schimbul carnetului.

*

Prețurile biletelor puse în vânzare la „Victoria-Sport" sunt:

Abonamente: tribuna 242: peluza lei 162; populara lei 112.

Pentru o zi: tribuna lei 94; peluza lei 64; populara lei 44.

*

Intrucât tratativele cu Austria pentru un al treilea match, au eșuat, programul turneului rămâne cel inițial, adică:

Sâmbătă: Rapid-Amira și Ripensia-Austria.

Duminică: Ripensia-Admira și Venus-Austria.

Marți: Rapid-Ripensia și Venus-Admira.

O caracteristică semnificativă a turneului Austria-Admira este că el se poate intitula foarte bine *turneul campionilor* sau *turneul câștigătorilor de cupă.*

Intr'adevăr din cele 5 echipe care joacă, patru și anume: Austria, Admira, Venus și Ripensia au fost sau sunt campioni naționali. Rapidul n'a câștigat niciodată până acum acest titlu. Tot patru din aceste echipe (minus Venus) sunt sau au fost câștigători de cupă.

*

Duminică, cu prilejul inaugurării stadionului din Klagenfurt, Austria din Viena a jucat cu Austria din localitate. Echipa lui Sindelar a câștigat la scor: 8—2 (4—0), prin punctele marcate de Neumer (4), Sindelar (2), Jerusalem și Stroh. Vienezii au jonglat cu adversarul. Cei mai buni au fost: Sedta, Adamek, Neumer, Sindelar și Jerusalem.

F. C. Rapid - Tricolor C. F. P. V.

Echipa lui Rafinski, Auer, Baratki — pentru a nu pomeni decât pe cele mai simandicoase vedete — întâlnești astăzi la Ploești fosta echipă românească a Tricolorului C. F. P. V. Altădată acest match s'ar fi anunțat plin de interes pentru o anumită idee. Astăzi în ambele echipe elementele turanice sunt semănate cu imbelșugare. Tricolorul C. F. P. V. a vrut să-și întărească echipa cu prețiosul concurs al consanguinilor lui Auer. Treaba lor! Asta cât timp vor întâlni formații ca d'alde Rapid sau altă adunătură sportivă minoritară. Dar când vor avea în față o echipă în care se celebrează slujba cauzei sfinte pe care Tricolorul a trădat-o nu ne vom da în lături de-a ne face ecoul meritat al injuriei publice.

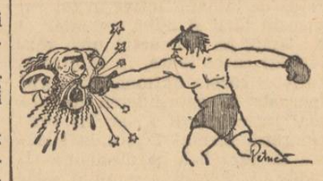

Dreptatea Colței

Generațiile actuale de sportivi nu pot trece azi, nemulțumite, la auzul numelui „Colțea", gruparea cu strălucit trecut în foot-ballul românesc. Rămasă la un moment dat fără cârmă, „Colțea" s'a regăsit pe sine însăși în momentul în care culoarea verde s'a săpat în inima tinerilor sportivi ce-i reprezintă în luptă cinstită culorile. Grupare naționalistă, grupare purtând cea dintâi în sport torța legionarismului creator, Colțea a activat cu succesul scontat pe terenurile de sport. Ideia generatoare pe care-o poartă insigna acestui club nu pare a conveni — și e explicabil — grupărilor sportive în care mașinațiile iudeo-minoritare sunt pe primul plan. Deaceia în momentul în care „Colțea" a promovat după lupta loială de pe teren într'o categorie superioară s'a mai găsit o piedică în calea ascensiunii meritate a verzilor: o grupare, pe nume Olimpia, care pe baza unui fals ordinar încearcă marea cu degetul. Noi facem atenți pe puținii federali pe care-i mai credem cu inimă românească asupra manevrelor în care se caută a se cufunda gruparea legionarilor colțiști. Dreptatea Colței e dreptatea ideii naționale în sport.

ZI DE ZI

— REZULTATUL obținut de Viforul Dacia în fața formației de „juniori" a Venusului nu poate fi contestat prin nimic deoarece gruparea din Floreasca a avut în echipă tot atât de mulți sau tot atât de puțini juniori adevărați.

Cum vreți s'o luați...

— LA CONCURSURILE atletice dela Predeal profesorul de gimnastică Iuliu Moldoveanu a făcut o nouă dovadă a posibilităților atleților săi dela Brașov. După ce l-a adus pe marathonistul Gall în mașină până la 3 kilometri de Predeal, i-a dat drumul și l-a plimbat ca pe-un urs la bâlci pe pista stadionuui vânătorilor. După un marathon atât de „redus" Gall a făcut turul pistei cu o viteză care se zice că l-a făcut și pe Ghițescu să se înroșească de invidie!

— DELA UN TIMP încoace sperțul de 2 lei a început să reproducă fotografii din revistele străine de sport: Deutsche Sport Ilustrierte, Leichtatletik, Reichssportblatt fără a le da ore-o indicație dedesubt.

Oare jidănașii sperțului nu pot citi numele proprii scrise cu litere gotice? Nu e prea greu! Să încerce.

Mișcarea LITERARA și artistică

Temnițele Clujului

sau Insemnările unui popă românesc

O carte modestă ca înfățișare vine să ne dea dovadă că în provincie, deși slab, pulsează totuși o viață literară. Un volum minuscul, intitulat fără pretenție: „Temnițele Clujului", reactualizează un nume cunoscut în publicistica ardeleană, unul din aceia cari alături de Slavici, Rebreanu și Agârbiceanu au reprezentat cu succes nuvela ardeleană, d. Septimiu Popa.

Cartea cuprinde însemnările autorului din închisorile Clujului. In timpul războiului, pentru a fi declarat inamic al monarhiei bicefale, era suficient să fii român, și mai ales — preot. Faptul că din rândurile slujitorilor altarelor se ridicau cei mai mari luptători împotriva orânduielilor nedrepte, a făcut ca o simplă suspiciune să fie suficientă pentru întemnițarea lor și un început de dovadă pentru executarea cea mai sumară. Așa a ajuns în închisoare pe baza unei scrisori bucucașe împreună cu șaptę colegi, număr fatidic și de astădată, fără măcar să poată bănui grava culpă comisă.

In vremurile nesigure de atunci era un lucru foarte periculos a fi pensionarul închisorilor ungurești. Suferințele îndurate par astăzi de necrezut; totuși în cartea modestului popă ardelean sunt mult îndulcite de un veritabil umanism. Din paginile lui nu respiră ură; sunt lucruri triste evident, dar judecarea realităților crude este mult îndulcită de scurgerea ultimilor două zeci de ani. Lipsește din carte pateticul ordinar al falsilor martiri și al spectacolelor de bâlci. Ea oglindește în schimb, satisfacția omului care își vede împlinit un ideal și „are o pâine în țara românească".

Firește, pagini de acest gen sunt rare. In tumultul vieții moderne oamenii au devenit extrem de pretențioși și exemplele acestea de voită și sinceră modestie au devenit tot mai rare. Din cauza aceasta sunt și mai valoroase.

Dar mai dovedesc că în acele orașe de provincie în care se pare că spiritualitatea dormitează într'o dureroasă sincopă, mai există suflete mari, cari în scrisul lor necomercializat își desvăluie în valuri largi sufletul. Cartea „Temnițele Clujului" evidențiază încă odată că provincia literară merită mai multă solicitudine și îndeosebi Ardealul care astăzi din situația-i înfloritoare a ajuns la periferia literaturii.

Ar fi absurd să vorbim de decadența literaturii ardelene care în urma noilor hotare nu-și mai are rostul, dar este necesar a deschide posibilități de manifestare scriitorilor de peste Carpați. Cele câteva reviste anemice susținute artificial din subvenții oficiale, cele câteva opere cari apar cu riscul tipografului sunt insuficiente pentru a caracteriza și susține spiritualitatea unei provincii cu vechi tradiții culturale.

In trecut Ardealul a dat suficiente dovezi de vitalitate literară, iar prezentul ne bucură prin unele opere ca aceea de față. Este în interesul culturii românești ca să descoperim toate valorile latente cari nu se pot manifesta din diferite motive. Ori Ardealul cu structura sa specifică, cu istoria și tradiția sa aparte este prea slab reprezentat în mozaicul spiritualității românești. Prin aceasta nu se pune un proces de provincie și mai puțin o cântărire de valori, dar unele manifestări își cer dreptul lor la viață.

Aceste constatări făcute pe marginea unui modest volum reliefează suficient talentul real al autorului, justificând o nouă îndrumare de larg ansamblu în domeniul literelor românești.

Eugen Victor Popa

Restabilirea unui adevăr

Invocându-se — cu ocazia sărbătoririi centenarului Tg. Darabani-Dorohoi, — citatele „Marelui dicționar geografic al României" editat de Soc. geografică română și tipărit în Buc. 1900, „Curierul Israelit" An. XXX no. 25 din 18 Iulie a. c., ajunge la următoarele concluzii: 1) Logofătul Th. C. Balș obținând hrisovul No. 28 din 21 Iunie 1837 de înființarea Tg. Darabani, a avut EMISAR la înființarea târgului pe LEIBA GHERȘIN, vechi orândar al ratușului construit aici la Darabani la drumul mare; *2) în anul 1838 se găseau la Darabani 10 familii evreești, iar birnici din 150 capi de familie în 1839 erau numai 16 negustători și meșteșugari; (creștini sau evrei? nu se specifică și vom vedea pentru care motiv) și în fine: 3) evreii au jucat un rol hotărîtor la întemeierea Tg. Darabani.*

Socotim de a noastră datorie că afirmațiunile de mai sus necesită o punere la punct.

Privitor înființării oficiale a târgului, — documentar, — deținem că: Marele logofăt, general, inspectorul miliției, hatman Principatului Moldovei, și cavaler mai multor ordine împărătești Th. C. Balș, a obținut Hrisovul-Gospod No. 28 din 21 Iunie 1837 de înființarea târgului Darabani, dela Mihalache Gr. Sturza V. V. în al 3-lea an al domniei acestuia la Iași. (Dos. No. 539 fila 233 și 238, Tr. 766 op. 868 Arhivele Statului — Iași).

Înființarea Tg. Darabani, corespundea unor necesități acute, deoarece la începutul esc. al XIX-lea în toată Moldova cererea de înființare de târguri și iarmaroace era la ordinea zilei.

„In epoca dintre 1803 — 1831, numai târgul Herța era mai înstrătnat, având 300 de evrei, din totalul de 450 câți se aflau pe întregul cuprins al ținutului Dorohoi. Celelalte târguri: Dorohoi, Săveni, Darabani și Rădăuți aveau foarte puțini străini. (D. Urzică: Sate și Târguri — 1828 — pag. 10). De o populație evreiască nu se poate vorbi dar la Darabani de cât posterior anului 1834 — după conflictul dela Herța din 26 Maiu acelaș an — astfel se și explică de ce cu toate „porțile larg deschise" găsim la Darabani, abea după 4 ani — în 1838 — zece familii evreești.

Despre hanul sau ratușul lui GHERȘIN Orândarul și despre faptul existenței acestuia înainte de 1835, datele contemporane vremurilor de cari vorbim se opun iarăși cu multă verosimilitate. Procesul Darabanilor — judecat de Curtea cu juranți Dorohoi în 1878 — primul proces de durată ce se judecă în România 15 zile, și despre care presa-străină — și în special cea evreiască (română și europeană) a supracomentat faptul, la pag. 456, citează: „Ce este orășelul Darabani? N'avem nici o hartă topografică înaintea noastră; știm atât, că Dărăbani e un târgușor care nu avea cu 30 de ani înainte, de cât un singur ratuș pe care-l ilustra Gherșen Orândarul, susținut de protecțiunea nobilului proprietar". (Th. C. Balș).

Treizeci de ani înainte de 1878 vine exact 1848 — și dacă e de admis că Gherșen Orândarul era stabilit la Darabani de 10 ani în urma anului 1848, acesta nu-i un argument că Gherșen a fost emisarul lui M. C. Balș și a jucat un rol hotărîtor la întemeierea Tg. Darabani!

In ședința din 13 Sept. 1878 — același proces — pg. 340 — Procurorul general Mândru arată că evreii la Darabani și-au clădit locuințe — ca bezmenari — în preajma bisericei cu 15 ani în urmă, deci anul 1863, iar nici de cum anul 1837. In alegerile comunale din 21 Mai 1877 — ales N. Filip. Dubău — au votat la Darabani 10 evrei și 200 români — (idem pag. 349) astfel încă un motiv că, chiar după 40 ani dela înființarea Târgului-Gospod. nu se poate vorbi la Darabani de un rol hotărător al evreilor. Raportul încheiat și înaintat ministerului de justiție de procurorul general al Curții de apel București — Remus Opreanu — delegat special — raport făcut la fața locului la Dorohoi și prezentat conform însărcinării na. 17.235 din 11 Sept. 1876 evidențiază odată mai mult că elementul evreesc n'a avut nici un rol la înființarea Tg. Darabani, ci din contră a jucat un alt rol posterior anului 1837, rol ce se desprinde fără comentarii din expunerea sus zisului raport.

Cealaltă afirmație că Th. C. Balș a avut emisar la înființarea Tg. Darabani pe Leiba Gherșen o socotim de domeniul fanteziei. Numai cine nu cunoaște rolul lui Th. C. Balș în ocârmuirea Moldovei și atributele ce le-a deținut până după 1859, îi este admis s'afirme că acest boer să se fi servit de „emisariatul" unui oarecare Leiba în vederea înființării Tg. Darabani.

Documentele proprii Darabanilor vin să confirme odată mai mult că elementul evreesc, dacă i s'a facilitat așezarea la Darabani, n'a avut totuși nici un rol la întemeerea lui. „Invoiala" — scrisoarea de așezare — din 16 Oct. 1839, intervenită între Th. C. Balș și „negustătorii creștini și jidovi (cei 16 negustători și meșteșugari dela Darabani în 1839 erau și creștini și socotim că în majoritate erau creștini pentru toate motivele invocate mai sus) adeverită de Privighetorul Ocol Prutu de jos No. 438 din 16 Oct. 1839, adresa ținutele Sprăvniciei No. 10.020, se încredințează de judecătoria Ținutului Dorohoi-Mihăileni cu No. 145 din 19 Oct. 1839; cuprinde câteva puncte revelatoare ale căror concluzii sunt că în momentul încheerii „Invoelii" — la Darabani se începuse lucrul uliței; dughene nu existau; iar pentru restul construcțiilor de tot felul, învoiala face vorbire, cât și pentru acei ce se vor aduna și statornici în acest târg. Unde-i dar acel element evreesc care a jucat un „rol hotărător" la întemeerea Tg. Darabani?

e. c.

Aspecte, insigne, comentarii

„Tradiție și revoluție"

— volumul de esseuri al d-lui ERNEST BERNEA va apare în curând în colecția mică a „RÂNDUIELII".

D. Nae Ionescu

— va face să apară în cărțile „Rânduielii" un studiu de senzație: „IUDA SUFERA". In noua carte sunt reluate câteva din temele puse în prefața scrisă pentru „De 2000 de ani", cartea care-l făcuse pe Mihail Sebastian huligan.

Tot

— în cărțile „Rânduielii", d. N. Totu va publica un volum intitulat „NOTE DIN SPANIA".

Revista de filosofie

— încăpută pe mâna acelui Tandaler al catedrelor noastre de filosofie, care este gângavul N.Bagdasar, este, după „Revista fundațiilor culturale regale", în întregime la dispoziția jipiților și comunizanților noștri.

Ultimul număr, cu care Nabucodonosor Bagdasar se mândrește foarte, a apărut numai și numai pentru ca I.(uda) Brucăr *și* Fanton Dumitriu *să înjure copios și filosofic pe d-nii Ion Petrovici și Mircea Eliade.*

„Du Mariage"

— cartea căsătoriei de probă și a promiscuității sexuale, interzisă recent în Franța, deși autorul, jidanul Leon Blum, e vice președintele consiliului de miniștri, umple, în numeroase exemplare, vitrinele din plin centrul capitalei, ale batracioformului Șmil Ocneanu.

„Viori de lut"

— este titlul volumului de poeme al poetului TEODOR AL. MUNTEANU, pus sub tipar de editura „BUCOVINA". Ca unii cari am avut plăcuta ocazie să răsfoim manuscrisul, putem anticipa că „Viorile de lut" ale lui Teodor Al. Munteanu vor avea un mare succes de librărie.

„Rânduiala"

— publică în ultimul caet: D. C. Amzăr: Căpitanul întregului neam; Vasile Băncilă: Sensul culturii și culturalizarea satelor (III); Virgil Carianopol: două poeme; Ernest Bernea: Poezia d-lui Adrian Maniu; Victor Puiu Gârcineanu: T. Arghezi și spiritul iudaic în literatură; Cronici bogate și însemnări de actualitate, etc., etc.

„Orizontul unei revoluții"

— esseul de mari proporții, din care capitolul: „Căpitanul întregului neam", a fost publicat de d. D. C. Amzăr, în ultimul număr al „Rânduielii", va apare în curând în volum.

Ultimele săptămâni

cu revista „Electro-Cărăbuș"

Cărăbușul anunță ultimele săptămâni, înainte de închiderea stagiunii, cu grandioasa revistă „Electro-Cărăbuș".

Spectacol de mare montare, de luxuriantă bogăție, de haz și de antren, revista „Electro-Cărăbuș înregistrează cel mai formidabil succes, jucându-se seară de seară în fața unei grădini arhi-pline și entuziaste.

Ansamblul, cuprinzând aproape 200 persoane, are în fruntea distribuției pe neîntrecutul Tănase, iar ca numere străine de atracție, revista Electro-Cărăbuș prezintă celebrul trio acrobatic Franklins și admirabilul duo de step Jenkins.

Cum trebuie realizată

mișcarea națională

(Urmare din pagina I-a)

vehement atacul ei împotriva drepturilor de apărare ale românismului. Și ceea ce e și mai dureros, românii aceia cari anul trecut se simțeau cuprinși de focul sacru al apărării demnității lor naționale și refuzau să mai pună mâna pe o astfel de gazetă, astăzi au revenit la acele foi, pe cari le încurajează astfel inconștient, în dauna intereselor naționale și a propriilor lor interese.

Dacă în spatele acestei reacțiuni spontane și atât de energice, dar de o atât de scurtă durată, s'ar fi găsit câțiva ani de zilnică modelare a sufletului și mentalității românești în sensul marilor comandamente naționale, prin picurarea de fiecare clipă a crezului naționalist, în mintea și inima poporului, lupta de anul trecut s'ar fi terminat desigur cu alte rezultate și astăzi n'am mai înregistra obrăznicia atacurilor unei prese străine și înstrăinate, împotriva a tot ceea ce are țara aceasta mai sfânt și mai curat ca simțire.

Și pe calea aceasta orice acțiune, orice victorie de moment se va spulbera în scurtă vreme, nelăsând după ele decât scrumul unor desamăgiri ce nu pot decât slăbi mișcarea naționalistă care se cere purtată pe culmile tuturor aspirațiunilor românești și ancorată definitiv în viața de stat a țării.

Petru Bănescu

DELA O ZI LA ALTA

TEATRU

CARABUȘ: Electro-Cărăbuș.
COMOEDIA: Om de încredere.
GRADINA MARCONI: Fustele dela minister.
GRADINA A. R. P. A.-COLOS. — Compania Toneanu: „M-lle Nitouche".
TEATRUL NOU, direcția Natalița Pavelescu): „Raiul".
TEMPO: Apărarea are cuvântul.

CINEMA

CAPITOL: Fiul meu... d. ministru, jurnal și completare.
FEMINA: Stan și Bran Aventurieri
ROXI: Fiul meu... d. ministru, jurnal și completare.
A.R.P.A.: Maroco și Voi fi a ta.
TRIANON: Un cântec, o fată și un sărut cu Martha Eggerth.
FORUM: Bărbații nu sunt zei și Păianjenul negru
OMNIA: Păpușa diabolică și Nu mi-am ucis soțul
CITY: Păcatul Stelei Parisch și Guliver în țara piticilor.
MARCONI: Panama și Două femei două iubiri.
MODEL: Inamicul public nr. 1 și In slujba datoriei.
FRANKLIN: închis pentru renovare.
COTROCENI: Voi fi a ta și Păcatul Stelei Parish.
UNIC: Boccacio ț. Acuzata.
DICHIU: Dormitorul fetelor și Locotenentul cuceritor.
ORFEU: Mirajul Parisului și Frontul invizibil.
TRIUMF: Stan și Bran țigani și Cei trei mușchetari.
MILANO: Cercul veseliei și Sylvia Scarlett.
DOROBANTI: Mister Floow și Prizoniera din junglă.
LIZEANU: Crinul din mocirlă și Marietta.
DOAMNEI (fost Manon): Echipagiul și Malec răpit de gangsteri
PACHE: Micul Lord și Noaptea Fericirii.
CENTRAL: Frontul invizibil și Miracolul mascat.
LILLY: Fiica lui Dracula și Mesagiul către Garcia.
ILEANA (Cală și terasă. Str. Avrig: Școala Bărbaților.
VOLGA: Dușmanii oamenilor și Hollywood Melody 1937.
ȘIC: Am ucis și Evadatul din Insula Diavolului.
DORY: Lupii între ei și Curierul din California.
UNIC: Oameni noi și Ultima aventură.
DIANA: Băetana și Craiul pădurilor.
FLORIDA: Te'nvăț eu minte și Cuceritorul Africei.
CARMEN SYLVA: Nu sunt vinovat și Cascada dragostei.

RADIO

MIERCURI 18 AUGUST 1937

RADIO ROMANIA-BUCUREȘTI

13.10: Concert de prânz. Muzică variată (discuri).
14.10: Radio jurnal. Oral. Mersul vremii. Bursa. Știri interne și externe.
14.25: Muzică distractivă (discuri).
15.00: Ultimele știri.
19.00: Ora. Mersul vremii.
19.03: Concert de muzică variată (discuri).

UNIVERSITATEA RADIO

20.10: Actualități franceze de Ion Cantacuzino.
20.30: Muzică variată (discuri).

RADIO ROMANIA

21.30—22.30: Muzică variată (discuri).

RADIO BUCUREȘTI

Ora de solisti.
21.30: D-na Nadia Chebap (pian).

RADIO-ROMANIA RADIO-BUCUREȘTI

22.10: Dna Margareta Vasilescu-Dejana (canto).
22.30: Sport. Radio jurnal.
22.45: Concert de noapte al orchestrei Radio, dirijat de Ion Ghiga.
23.45: Jurnal pentru străinătate în limba franceză și germană.
23.55: Ultimele știri.

JOI 19 AUGUST 1937

RADIO ROMANIA-BUCUREȘTI

6.30: Deschiderea emisiunii: Gimnastică ritmică. Radio jurnal. Concert de dimineață (discuri).
7.30: Inchiderea emisiunii.
13.00: Ora. Culturale. Sport. Cota Dunării.
13.10: Concert de prânz. Orchestra Christache Stănescu (voce: Luican).
14.10: Radio jurnal. Ora. Mersul vremii. Bursa. Știri interne și externe.
14.25: Continuarea concertului.
15.00: Ultimele știri.
19.00: Ora. Mersul vremii.
19.03: Schumann-Liszt (discuri).
20.05: Țara văzută din avion de N. Crevedia.
20.25: Azi George Enescu împlinește 56 ani (discuri).
21.25: Concert simfonic al Orchestrei Radio, dirij. de Const. Nottara.
22.30: Sport. Radio jurnal.
22.45: Concert de noapte al Orchestrei Gică Ionescu-Gâină, transmis dela restaurantul „Continental".
23.45: Jurnal pentru străinătate în limba franceză și germană.
23.55: Ultimele știri.

CAPITOL ȘI ROXY
Fiu-meu d. ministru

VIAȚA POLITICĂ

Cum scăpăm de jidani!

Este imperios un Referendum Național?

— Români și Romînce! Patriotismul vostru vă obligă nu numai să urmăriți această anchetă, dar s'o și sprijiniți și să răspundeți întrebărilor cari se impun conștiinței voastre —

Ori ce ideie și ori ce soluție este binevenită și trebuie cunoscută

Am supus ieri țării, chestionarul REFERENDUMULUI NAȚIONAL, prin care chemăm Neamul Românesc să-și spună răspicat cuvântul asupra celei mai arzătoare probleme de existență națională: CUM SCAPAM DE JIDANI.

Intenționat, n'am dat acestui proces de lămurire, numele de anchetă, ci de REFERENDUM NAȚIONAL. Fiindcă în situația dramatică în care am ajuns, Românismul simte nevoie, mai mult decât de anchete, de un Referendum, de o consultare cât mai totalitară a țării; iar problema pe care o dezbatem este problemă de existență națională. Da, fără exagerare! Fiindcă pentru conștiința noastră, pentru sufletul și pentru mintea noastră, lucrurile sunt foarte simple. Din două una: Ori scăpăm de jidani, ori ne prăbușim ca națiune. Și-am să arăt de ce!

Națiunea Română are, prin urmare, datoria să se rostească și definitiv și cât mai totalitar: **ce face cu jidanii săi din România?** Este dreptul ei suveran, drept care derivă din însăși ființa ei națională, drept în al cărui liber și total exercițiu nu trebuie să tolereze nici o imixtiune.

UMANITARISM ȘI... INSTINCTE PRIMARE"

Noi nu ne preocupăm de soarta jidanilor din lume. Nu ne gândim să-l sugrumăm pe Izrael nici pe glob, și nici chiar în țara noastră. Omenirea, ligile acelea umanitariste, în spatele cărora se văd, totuși și atât de bine, perciunii judaismului, pot să fie liniștite. Nu vor avea de lucru cu barbaria, cu „instinctele primare" ale acestui Neam Românesc, atât de larg ospitalier, tolerant până la prostie.

Dar dacă nu ne amestecăm în destinele lui Izrael, dacă proectele Ligii Anti-Națiunilor dela Geneva, nu vor întâlni din partea noastră nici o împotrivire în a croi o soartă nouă și o patrie lui Izrael oriunde — în Africa sau în Asia — va hotărî forul masonic de pe malurile lacului Leman, să se știe însă: România naționalistă nu va îngădui nici un amestec în rezolvarea și înlăturarea primejdiei jidovești pe teritoriul ei.

PAMANT = NAȚIUNE

„O NAȚIE ȘI UN PAMANT" este singura formulă reală, de viață națională și morală, pe care înțelegem să stăm tari și inflexibili. Pământul acesta este, de milenii, glia noastră; glie frământată cu sânge, cu durere și cu bucurie românească. Pe acest pământ avem dreptul să trăim în primul rând noi. Ca stăpâni și nu ca robi. Ca stăpâni, cărora le revine dreptul să hotărască cine, în umbra lor și în strictă dependență de comandamentele Românismului, poate să-și găsească aci o existență leală, devotată statului și care să nu însemne mai ales o sfidare, o ofensă față de ideia națională.

Justificarea Referendum-ului

Glas românesc, glas curagios, glas de stăpân, iată ce trebuie să fie acest Referendum Național!

Este însă imperios necesar acest Referendum?

Pentru noi care cunoaștem realitățile dureroase, insuportabile, ale existenței românești; pentru noi cari măsurăm cu groază proporțiile robiei efective în care am ajuns, pentru noi, în sfârșit, cari avem dinaintea ochilor oglinda ciftică a unui dezastru românesc, material și spiritual, de neînchipuit, întrebarea aceasta este pur și simplu idioată. Am să fac să defileze pe sub privirile dv. stări de lucruri pe cari nici un coșmar nu și le poate imagina; dramă înfiorătoare, pe care foarte puțini pot s'o scruteze, fiindcă scenele ei groaznice sunt diabolic ascunse de paravanele sceleratei infamii iudaice.

Dar dacă pentru noi tablourile sunt elocvent de clare, în tragedia pe care o înfățișează pentru foarte mulți Români primejdia lui Izrael e o chestie secundară. Nu vorbesc de ticăloșii de rea credință, șabbăsgoimi, cozi de topor. Grigore Filipescu avea îndrăsneala să declare, zilele trecute, că: o chestie jidănească există numai în imaginația lui A. C. Cuza. Sunt însă și Români; naivi sau superficiali, oameni căzuți din lună. Pentru ăștia, jidanul nu e un element supărător. El reprezintă cel mult un obstacol pe lângă care trec cu indiferența inconștienței lor.

Ei bine, toată lumea aceasta trebuie dezmorțită. Trebuie să i se zugrăvească realitatea. Trebuie scuturată și încolonată pe drumul ideii naționale.

Iată un prim aspect imperativ al Referendum-ului, la care Românismul trebuie să răspundă înfățișând și stările dureroase de fapt, locale. Cum stă adică Românismul în satul sau orașul d-tale, acela care răspunzi acestui Referendum.

Dar iată un al doilea și mai important imperativ.

E vorba: Cum scăpăm de jidani?

Adică de soluții. Trebuie să ieșim din zodia de romantism, în care ne compiacem. Foarte bine, e o primejdie jidanul. Protestăm în contra lui. Dar ce facem, cum scăpăm de el? Fiindcă numai cu proteste, n'ajungem nicăeri.

Soluții prin urmare! Și imediate, chiar de acum, din vremea luptei de opoziție a mișcării naționale; dar și pentru ziua de mâine, în care ideia națională va fi la guvern. Cum crezi, d-ta, cărturar, sau om modest, dar de bun simț, dela profesor, avocat, medic, preot, până la negustor, muncitor și țăran, că ne putem mântui de jidani? Fiecare are capul lui, în fiecare minte poate germina o idee salvatoare pentru națiune. Trebuie să le culegem pe toate, să le dăm la trior, s'alegem ce e bun și să întocmim astfel, cu mintea și cu simțirea întregii națiii, pravila existenței noastre naționale.

Noi am dat, încă de ieri, un chestionar al acestui Referendum Național. Așteptăm ca întreaga țară să gândească și să ne răspundă, adăugând tot ce socotește necesar să lămurească peste întrebările noastre.

Români, este o datorie să răspundeți! Este o lașitate să te dai deoparte dela chemarea pe care ți-o face națiunea și să fugi dela dezrobirea ei!

Referendum-ul Național întreabă:

1) Există o problemă, o primejdie jidănească în România?

2) Cum o vedeți dv.? Cum vi se înfățișează atât în domeniul material cât și cel spiritual? Cari îi sunt proporțiile și, deopotrivă, urmările nefaste pentru existența noastră națională?

3) Primejdia jidănească este o invenție antisemită, ori o racilă veche, o problemă istorică, dureroasă, care a frământat, și în trecut, conștiința românească?

4) Cum credeți că se poate înlătura această primejdie? Pe cale pașnică ori prin violență? Prin soluții pe cari trebue să așteptăm dela guvernele țării, ori prin acte de inițiativă pornite direct dela cetățean. Cari sunt aceste soluții, atât în ordinea economică, cât și în cea spirituală?

5) Vedeți în antisemitism o doctrină reprobabilă, ori o formă de manifestare a ideii naționale? Cum justificați credința dvs?

6) Se opune Constituția și ne împiedică dreptul internațional și tratatele de pace să rezolvăm primejdia jidănească? Poate cineva din afară, pe temeiul orânduirilor internaționale actuale, să se amestece în treburile noastre interne și să dicteze guvernelor și majorității românești, a acestei țări, cum să-și rezolve problemele de existență națională?

7) Implică eliminarea primejdiei jidovești, obligația pentru noi de a ne preocupa să găsim, aiurea, un cămin și o Patrie pentru jidanii emigranți din România?

8) Insfârșit, impune rezolvarea primejdiei jidovești o acțiune și un program comun grupărilor naționaliste? Cum vedeți chestiunea și modalitățile practice de realizare? Acțiune comună totalitară, ori și parțială pe anumite puncte? Ofensivă sau defensivă?

Iată întrebările Referendum-ului. Așteptăm să înregistrăm, cu satisfacție, rezultatele acestui examen de conștiință națională. Începând de săptămâna viitoare, vom publica răspunsurile primite. Până atunci vom continua precizările noastre asupra gravei primejdii jidovești.

dr. L. r.

Apărați Biserica străbună!

— Jertfa voastră chiar de-un leu este bine primită de Dumnezeu și întărește temeliile naționale și creștine ale țării —

Răspunsând chemării d-lui profesor Iorga, mâhnit și revoltat de jalea în care se sbate Sfânta Biserică Udrican, „Porunca Vremii" a deschis o listă de subscripție, adresată exclusiv sufletului românesc și creștin, spre a-și apăra sfintele altare ale lui Hristos.

Toate sumele subscrise, se vor strânge într'un „Fond național pentru apărarea bisericii străbune", la dispoziția marelui nostru Nicolae Iorga, care, împreună cu I. P. S. Patriarh, va avea să hotărască destinația ce i se va da.

Subscripția se deschide, pentru a se face clădirea și pictura sfintei biserici Udrican, asfixiată de intoleranța ghetto-ului Văcărești din Capitală. Subscripțiile, însă, în acest fond de apărare creștină se vor permanentiza, chiar după acoperirea cheltuielilor cerute de refacerea Bisericii Udrican, ele urmând să aline durerile tuturor lăcașurilor străbunei noastre credințe, mai ales a acelora cari au o însemnătate istorică.

Așteptăm cu nădejde dania Țării, pentru strălucirea sfintei ei Biserici.

Ultimele sume primite sunt următoarele:

Soldul zilei (a VI-a) precedente: lei	33.210
Eufrosina Teodoreanu, Iași	500
Aurel Suciu, Lenauheim	100
Col. T. Voinescu, Brașov	25
Dr. Topa Petre, Loco	1.000
Lt. Grigore Stefici, Loco	100
Dr. Florica Stefici, Loco	100
Colecta Pr. Chirică, Iași	300
Total lei	35.335

SA FIE PRIMIT ȘI BANUȚUL VADUVEI

Sf. Sa Preotul Chirică din Iași ne trimite următoarea călduroasă scrisoare:

STIMATE D-LE RADULESCU

Văzând atitudinea nespus de înălțătoare și atât de dorită a marelui apostol al neamului N. Iorga, precum și apelul cu chemări de foc din „Porunca Vremei" m'am cutremurat până în adâncul ființei mele.

Și mi-am zis: „Uite, Doamne, ce oameni cu suflet de aur avem noi în țara noastră! Câtă grijă la acești oameni, care nu sunt nici arhierei, nici preoți, pentrû biserica noastră națională și pentru apărarea sfintei noastre credințe ortodoxe!". *Să fi plătit biserica noastră cu bani, și n'ar fi găsit atât de vajnici luptători pentru ea, cum a găsit în D-stră pe degeaba. Și iarăși mi-am zis:* „Apoi cu oameni de aceștia, nu vom muri ca nație!" *Numai de am fi în stare — noi slujitorii bisericii — să-i înțelegem.*

Dar, mare-i Dumnezeu! Eu cred că va sosi acel ceas. Cu Domnul profesor N. Iorga, cu I. P. S. Patriarhul țărei, cu focul pe care zilnic îl aprinde „Porunca Vremei" *pe toate plaiurile țărei, mergem sigur la isbândă.*

La „FONDUL PENTRU APARAREA BISERICEI STRABUNE" depun și eu suma de 300 lei.

Alături de partea mea de 100 lei, sunt 200 lei, adunați de la enoriașii săraci ai bisericei mele. Să fie primit și bănuțul văduvei!

Cu stimă,
PREOT P. CHIRICA
Bis. Barnovschi
Iași

Acte mizerabile

într'o țară stupid ospitalieră!

Ieri, d. profesor Nicolae Iorga a publicat al șaselea articol, cu titlul de mai sus, pe care-l reproducem mai jos:

„Ceia ce e mai intolerabil însă decât toate aceste neadevăruri, întortocheri și prostii presintate în coloanele unui mare ziar de intelectualitate românească, dovedind încă odată înțelepciunea zicalei că „șarpele, când îl doare capul, iese la drum", e insulta de incapacitate, de profundă decădere, de înceată agonie națională adusă întregii societăți românești.

„Da, aceasta o face cavalerul Fildermann, crezând că sântem așa de lipsiți de orice demnitate națională încât să-i înghițim grosolanele insulte.

„In discuțiile dintre noi, avem dreptul, ca orice altă nație, să descoperim și să semnalăm relele sociale și morale care se pot îndrepta, și o facem anume pentru a provoca această îndreptare. Oricine se întâmplă a trăi între noi fără să aibă drepturile nației creatoare și apărătoare are datoria de a ajuta la opera de însănătoșire. Dar a culege toate aceste constatări,, a-ți face din ele un dosar, a-l păstra cu îngrijire, comunicându-l poate și în străinătatea dușmană, a-l arunca în obrazul cui te găzduește și-ți îngăduie a-ți câștiga viața mai larg decât înșiși oamenii țării, e un act miserabil.

„D. Fildermann o face ca să dovedească lipsa de orice inițiativă și pricepere, mai ales în meșteșuguri și negoț, a poporului românesc.

„Așa să fie? Oare întreaga moștenire a unor meșteri așa de fini, încât și azi, până în Paris, cizmarul român e neîntrecut și orice casă țărănească arată priceperea săteanului neinițiat de nimeni în toate domeniile industriei și artei, să se fi risipit în vânt?

„Dar să poftească doctorul nostru într'o localitate românească fără Evrei, la Vălenii-de-Munte, de pildă, și va vedea până astăzi cum o grupare a noastră poate trăi în toate ramurile ei, fără să se constate o singură lipsă. Și aceasta în totala lipsă de interes, până în timpul din urmă, și în ciuda legilor care se votează, din partea Statului politicianist și biurocratisat.

„Românul poate face orice și concura pe oricine, cu o singură condiție: să fie ajutat de țara lui și să n'aibă în față ceia ce represintă de fapt Evreimea la noi: un Stat economic complect, implântat în mijlocul organelor de viață ale unei societăți istorice stupid ospitaliere.

„Trei articole vor arăta cele trei fase ale acestei operații de înceată distrugere, care, cu orice mijloace ale conștiinței naționale lucrând în marginile legii, trebuie împiedecată".

POLITICE

DESVOLTAREA MARINEI

In primul consiliu de miniștri d. Gh. Tătărăscu va supune aprobării consiliului planul pentru desvoltarea marinei, despre care a vorbit la Constanța, M. S. Regele Carol II.

NICI O SESIUNE

Versiunea că în Septembrie vom avea o sesiune extraordinară a Corpurilor Legiuitoare este de domeniul fanteziei, spun cercurile liberale bine informate.

...Fantezie jidovească, desigur.

D. GENERAL SICHITIU LA ISTAMBUL

Marele stat major turc a invitat la manevrele armatelor turcești pe d. general Ioan Sichitiu, care va pleca zilele acestea la Istambul.

După manevre, d-sa va fi primit în audiență de președintele Ataturk.

ALEGERI LA DOROHOI

Ministerul de interne a fixat alegeri județene la Dorohoi în ziua de 20 Septembrie.

Lupta se va da între partidul național-creștin și partidul liberal. Țăraniștii, în acest județ, sunt inexistenți.

ALTE BAZACONII...

Informat că în cercurile liberale se vorbește de prelungirea guvernării până după Ianuarie 1938, d. Mihalache a declarat:

— „Parafrazând pe d. Tătărăscu, pot să spun că acestea sunt bazaconii de după vacanță".

CONSFATUIRI NAȚIONAL-ȚARANISTE

D. Ion Mihalache a avut în cursul zilei de ieri consfătuiri cu d-nii: V. Madgearu, V. Potârcă, A. Călinescu și M. Ghelmegeanu, examinând ultimele evenimente politice.

D. VALER POP ÎN ARDEAL

D. Valer Pop, ministrul industriei și comerțului, a plecat în Ardeal pentru o săptămână. In acest timp d-sa va vizita Clujul, Alba Iulia și Satu Mare.

VIZITE

D. dr. C. Angelescu, ministrul educației naționale, a făcut o vizită, ieri după amiază, d-lui Gh. Tătărăscu.

D. Cămărășescu, fost ministru, a vizitat ieri pe d. V. G. Bârcă, subsecretar de stat la interne.

Iar d. D. Alimănișteanu a fost primit de d. dr. C. Angelescu.

AUDIENȚE LA EXTERNE

D. Victor Antonescu, ministrul afacerilor străine, a primit ieri în audiență pe d. M. Arcizewsky, ministrul Poloniei la București.

Audiența a durat o oră.

ÎN JUD. ILFOV D. D. R. IOANIȚESCU

D. D. R. Ioanițescu, însoțit de d-nii Costel Ionescu, membru în delegația permanentă a jud. Ilfov și I. Tărbescu, membru în Comitetul județean, au vizitat comunele bătute de piatră și bântuite de secetă: Prundu, Isvoarele, Mironești Coeni. Hotare. Scărișoara etc.

Cei trei s'au interesat de pagubele pricinuite, promițând sătenilor tot sprijinul în limita posibilităților bugetare județene.

LIBERALII ÎN ARDEAL

Ieri după amiază a avut loc o consfătuire liberală sub președinția d-lui Dinu Brătianu. Au participat d-nii Al. Lapedatu, președintele Senatului și Valer Roman, fost subsecretar de stat.

S'a discutat situația organizațiilor liberale din Ardeal.

Manevrele armatei turce

Ankara, 18 (Rador). — *Marile manevre militare, la care participă unități din toate armele, au început eri noapte în Tracia.*

D. Kemal Ataturk, președintele republicii, însoțit de d. Ismet Inonu, președintele consiliului, de delegațiunile militare ale statelor Înțelegerei Balcanice și ale statelor semnatare ale pactului oriental, cum și de toți atașații militari acreditați în Turcia, a plecat spre câmpul de manevre.

Toți artiștii străini vor fi expulzați din Rusia

Varșovia, 18 (Rador). — *Ziarele poloneze află din Moscova că guvernul a hotărît să procedeze la expulzarea imediată a tuturor artiștilor străini angajați de teatrele sovietice.*

Primul grup de artiști străini expulzați, compus din o sută de persoane, a și sosit la Varșovia.

Nimic nu mai e românesc decât sărăcia...

Prețioase declarații ale Prea Fericitului Patriarh Miron Cristea

Prea Fericitul Patriarh Miron Cristea a răspuns la ancheta „Curentului" referitoare la împărțirea Palestinei.

După ce arată, că jidanii au puternice asociații secrete universale, cari uneltesc împotriva adevărului, Prea Fericitul Patriarh spune:

„Sunt orașe și ținuturi întregi, unde nimic nu mai e românesc decât sărăcia, mizeria cea mai neagră, „umbra spinului". Îți vine să plângi de mila bietului popor român, căruia îi stoarce și măduva din oase.

„A ne apăra, este o datorie națională și patriotică, iar nu „antisemitism".

„A nu reacționa, a nu activa spre a scăpa de această plagă, înseamnă a fi niște lași, indolenți și a ne duce de vii la groapa și peirea ce ne așteaptă."

Cât privește despre o patrie a jidanilor, declară:

I. P. S. S. Arhimandrit MIRON

„Nu cunosc într'atâta geografia lumii, ca să vă spun eu unde. Dar cred că e loc disponibil prin: Africa, Australia, Asia, insule, etc. Iar a alunga pe alții, de exemplu pe arabii din Palestina, depe pământul lor, nu-i nici just, nici umanitar. Au și ei dreptul la țara lor și nu se poate cere nimănui să plece din vatra sa și să te poftească pe tine, evreu, cu mărinimie, să-i ocupi locul, iar el să plece în lume".

Iar în ceeace urmează, Prea Fericitul Patriarh interpretează just cuvintele lui Christos: să iubești pe aproapele, ca pe tine însuți.

„Să iubești pe aproapele, ca pe tine însuți. Aceasta nu însemnează, că pe tine însuți să te neglijezi, să nu te aperi de cei ce, ca niște lipitori, îți sug vlaga, și le cedezi vatra și pământul, să-ți părăsești căminul, să-ți corcești limba, să-ți înveninezi sufletul, să-ți lepezi comorile sufletului, iubirea de patrie, de tron, de credință, de datini și de propria-ți viață națională cu toate ale ei. Creștinul e dator SA SE IUBEASCA INTAI PE SINE, SA AIBA CE-I TREBUEȘTE, ca apoi din ce are să poată ajuta pe aproapele, care se apropie de el cu gânduri curate de bun vecin, iar nu să deie tuturor veneticilor arme și mijloace de-a-l desființa și de-a-i ocupa locul".

Nu-i... lașitate! Dar nici bucurie!

Urmare din pag. I-a

și trebuie să fie, luptă pentru Români, grijă pentru destinele fericite ale acestei țări. Poate să vi se pară un eufemism mărturisirea aceasta, dar adevărul acesta este: că pe noi, pe Români, jidanii nu ne interesează decât în măsura în care ei ne-au transformat în robi în țara noastră românească. Iar dvs., d-lor generali, atunci când recunoașteți, în memoriul dvs., că există o primejdie jidănească în România și că jidanii trebuesc colonizați în Africa, nu faceți altceva decât pur și simplu antisemitism.

Atunci ce rost are dezavuarea pe care dv. o faceți antisemitismului? E confuză noțiunea: ANTISEMITISM, sau vreți să vă ascundeți după deget? Fiindcă, dacă există altă explicație, vă rugăm să ne-o dați dvs., d-lor generali!

Lașitate e, desigur, cuvântul, care, distanță dela cer la pământ, nu se potrivește nici unuia dintre luptătorii și vitejii sfântului nostru război de eliberare națională; dar, deopotrivă, nici abilitatea unor atitudini pe muche de cuțit, nu poate să fie aceea ce mișcarea naționalistă așteaptă dela generația războiului, dela acea falangă de luptători cari au și dreptul și autoritatea morală să-și spună cuvântul asupra destinelor României pe care tocmai ei sunt aceia cari au mărit-o.

Suntem, așa dar, înțeleși. Dar despre generația războiului, — sunt încă multe de spus. Voi vorbi chiar mâine, în parte.

Dr. ILIE RADULESCU

Cărți Funduare în Ilfov

Ministerul justiției a hotărît începerea lucrărilor de înființare a cărților funduare în patru circumscripțiuni judecătorești din județul Ilfov, unde s'au terminat lucrările cadastrale. In acest scop s'au dat delegațiuni magistraților și personalului necesar pentru executarea acestor lucrări.

D. Djuvara glumește, însă sinistru!

— Jidanii ne descurcă în... afaceri și jidoafcele sunt foarte simpatice —

— Ce-i în stare să scrie un profesor universitar, fost ministru de justiție —

D. Mircea Djuvara e profesor universitar, membru al partidului liberal și, printr'un complex de împrejurări ciudate, a fost și ministru de justiție.

O, de l'ați vedea, i-ați admira mustața, îndiițmea, brațele, ceasul și pantofii de lac! Pentrucă pe cât e de mare, pe atât e de... simpatic.

Noi l-am întâlnit mereu la Cameră și la Senat. Era adorabil! Când nu sta în ședință, se plimba pe culoar, așa de unul singur; când asista la desbateri, își sprijinia bărbia de podul palmelor și privia în gol, ca un rătăcit. Iar când vorbea, ne ascundeam, jenați, după bănci. Ni se părea că nu-i Mircea Djuvara, ci un Nea Nae, care calcă în strâchini.

Acesta pare a fi, dealtfel, unul din motivele cari au dus la debarcarea d-sale din guvern.

Dar d. Mircea Djuvara nu-și cunoaște cusururile. Și nu și le poate corecta. Numai așa se explică faptul, că la ancheta *„Curentului"*, cu privire la împărțirea Palestinei, a răspuns și d-sa.

Vă închipuiți, oare: cum? Nu. O adevărată rușine! O decepție profundă! Câteva citate vă vor edifica numai decât.

„Nu este, cred — spune d. Mircea Djuvara — faptă de bun român de a săpa între noi și evreii nostri o prăpastie de netrecut, făcând astfel inimici de moarte, permanenți în sânul țării noastre".

Oare nu ți-a fost penibil, d-le fost ministru de justiție, să asterni aceste bazaconii — vorba d-lui Tătărăscu — de cari au dreptul să râdă și copiii de școală, nu numai studenții d-tale?

E faptă de *„bun român"* să ocrotești jidanii, să-i iei în brațe, să te pupi cu ei, pentruca să te pomenești că uneltesc împotriva siguranței statului?

Sau, poate, d-ta trăiești în nouri și nu știi că jidanii încearcă să bolșevizeze țara, ca s'ajungem la fel cu Spania?

Să vedeți, însă, oameni buni, alte grozăvii scrise de d. Djuvara.

„Cine nu știe—continuă d-sa—că se poate să avem nevoie de evrei? In afaceri se întâmplă ca ei să ne descurce".

Auziți? Avem nevoie de jidani! Deși ne asasinează neamul la

D. DJUVARA (către Rifca): Vino cu mine, simpatico!

care d. Djuvara, probabil, nu prea se gândește. De ce? Simplu: pentru că ne „descurcă afacerile încurcate!". *D. Djuvara se confundă însă cu țara, fără să aibă vreo justificare, în acest sens. Fiindcă dacă-i adevărat că d-sale jidanii îi descurcă afacerile, apoi sigur este că pe ale țării le încurcă!*

Desigur că d. Djuvara vorbește din experiență. Dacă e așa, să-și cumpere câțiva jidani, să-i țină în biurou și să-i „descurce în afaceri". *Noi, românii, ne descurcăm singuri, așa cum ne pricepem, pentrucă nu-i mare filosofie. Chiar dacă nu suntem profesori universitari...*

A, dar mai e ceva! Abia acum citim:

„Există — descoperă d. Djuvara — evrei simpatici și desigur și EVREICE SIMPATICE, cari se împacă foarte bine cu noi".

Vasăzică pentru asta să păstrăm jidanii: „sunt simpatici". Iar JIDOAFCELE SUNT și MAI SIMPATICE.

Fii sincer până la capăt, d-le Djuvara, și spune-ne: e o constatare personală că jidoafcele sunt simpatice și știu... să se împace bine sau ți-a spus-o cineva ca să-și bată joc de d-ta?

Hai, calcă-ți pe inimă! Nu vom divulga nimănui mărturisirea!

Stați nițeluș, însă! Suntem nedrepți! Suntem răutăcioși! Tot ce-a spus d. Djuvara până aici, nu trebue luat în serios. Nu vă mai revoltați. Opriți-vă! Iată și noi facem *mea culpa.*

De ce?

Pentrucă la sfârșitul răspunsului său d. Djuvara ne anunță:

— *„Am glumit îndeajuns".*

Bravo! Ne-a venit inima la loc!

Dar de ce a glumit d. Djuvara, când chestiunea e foarte serioasă?

Poftim, și dsta pretinde că e om serios. L-a luat în serios și un întreg partid, făcându-i — închipuiți-vă — ministrul justiției.

Halal țară! Noroc că d. Djuvara e pe cât de mare pe atât de... simpatic.

ECONOMIE-ŞI-MUNCĂ NAŢIONALĂ

Controlul peştelui sosit în Capitală

Serviciul veterinar a constatat mari cantităţi de peşte alterat

Serviciul de control veterinar al primăriei Capitalei a constatat în repetate rânduri că peştele sosit din Galaţi şi alte localităţi se prezintă alterat în bună parte din cauza cantităţii prea mică de ghiaţă introdusă în lăzile cu care se transportă pe căile ferate.

Cum intoxicarea cu peşte alterat e una din cele mai periculoase, serviciul veterinar a organizat în fiecare dimineaţă dela ora 3 un control riguros pentru tot peştele sosit spre desfacere în piaţa Obor.

Numai după efectuarea acestui control se va îngădui comercianţilor să-şi ia marfa în primire pentru a fi trecută la detaliu sau vânzătorilor ambulanţi.

Peştele alterat va fi denaturat.

Cel mai mare pachebot românesc

intră în cursă anul viitor

Administraţia porturilor şi comunicaţiilor pe apă a comandat în Danemarca, anul trecut, două mari pacheboturi, prevăzute cu instalaţiile cele mai moderne pentru transportul călătorilor şi mărfurilor.

Dintre aceste două pacheboturi, cel mai mare deplasând 7000 tone, va purta — aşa cum a anunţat Suveranul la Constanţa — numele de „Transilvania" iar celălalt „Basarabia".

„Transilvania" va intra în cursa de inaugurare la 15 Mai anul viitor.

Acest pachebot va avea o instalaţie specială frigorifică pentru transportul cărnii tăiată în abatorul dela Constanţa şi destinată exportului.

Până acum, din lipsa unor instalaţii speciale, exportul de carne se făcea cu vapoare străine.

S'a alcătuit comitetul de conducere

al „Oficiului naţional al textilelor"

La şedinţa de constituire a Oficiului naţional al textilelor, care a avut loc eri la ministerul agriculturii şi domeniilor, au fost prezenţi d-nii M. Negură, ministrul cooperaţiei, Tiberiu Moşoiu, subsecretar de stat, C. Sescioreanu, consilier tehnic, C. Gorciu, secretar general, C. Casasovici, N. Rizescu-Brănăşti, D. Mociornita, L. Burada, col. Filip Popescu, ing. Cezar Popescu, etc.

După cuvântarea d-lui Th. Negură s'a procedat la alegerea a trei membri cari să formeze comitetul de conducere al Oficiului.

Au fost aleşi d-nii C. Gorciu, V. Alimăniţeanu şi D. Mociornita.

Apoi au luat cuvântul d-nii C. Gorciu, Th. Rizescu-Brănăşti, prof. Casasovici, D. Mociornita şi V. Alimăniţeanu.

Fabrica „Marginea - Reşiţa" din Timişoara vinde produse falsificate

— In atenţia ministerului sănătăţii —

ARAD, 17. — *De mai mult timp, cetăţenii oraşului nostru se plâng că oţetul pe care-l consumă nu corespunde cerinţelor. Mulţi dintre consumatori au reclamat acest caz autorităţilor sanitare, cerând facerea unei anchete.*

Bazat pe o sumedenie de denunţuri, Serviciul sanitar al oraşului Arad, a trimis o sticlă cu oţet laboratorului de analize din localitate, cu rugămintea de-a face analiza oţetului fabricat de firma „Marginea-Reşiţa" S. A. din Timişoara, şi pus pe piaţa Aradului.

ANALIZA

Laboratorul de analize, făcând analiza cerută de Serviciul sanitar, prin *buletinul Nr. 376/1937*, constată la *concluzii şi observaţii*, următoarele, în legătură cu produsele fabricei *„Marginea-Reşiţa", S. A.* din Timişoara.

...„Nereglementar. Nu este oţet din vin, ci oţet preparat prin diluarea esenţei de oţet. Nu îndeplineşte condiţiunile art. 218 al. 3, având extractul forte şi contravine la articolul 2, al. 4 din regulamentul pentru controlul alimentelor şi băuturilor, fiindcă oţetul nu corespunde *cu denumirea scrisă pe sticlă.* Se va opri debitarea şi punerea în consumaţie, *a acestui oţet. Se va pedepsi fabrica „Marginea-Reşiţei S. A." din Timişoara, pentrucă pune în vânzare pe piaţă oţet din esenţă sub numele de oţet din vin".*

La analiză, buletinul cuprinde următoarele: „sticla originală, închisă, cu inscripţia: „oţet din vin 9% Marginea-Reşiţa S. A. R. Timişoara, 280-300 gr. Aciditatea exprimată în acid acetic 9%. Extractul 0,355 gr. Acizi organici: nimic. Acizi microbi: nimic. Metale toxice: nimic".

Din cele de mai sus, cari reprezintă rezultatul analizei, rezultă că produsele de oţet ale fabricei „Marginea-Reşiţa" nu sunt făcute din vin, cum anunţă etichetele de pe sticle, ci, în contradicţie cu legea pentru protecţia produselor viticole, din esenţă. Deasemenea, aceste fabricate nu conţin nici procentul de 3% — ce-l prevede legea — ci abia... 0,355" gr.

In urma acestui raport, organele serviciului sanitar au dispus imediata confiscare a produselor „Marginea-Reşiţa".

IMPERTINENŢA !

Fabrica din Timişoara, care *lucrează cu capital străin*, având ca director-general pe jidanul *Frankl şi Somlo*, în loc să caute mijloace pentru îmbunătăţirea produselor, achitând, natural, şi amenda, dă dovadă şi de impertinenţă faţă de autorităţi, cari au îndrăznit să-i cauzeze aceste... neplăceri. Astfel este trimis inginerul de mine *Rudolf Bonnerth*, care este în acelaş timp şi şeful contenciosului fabricii, să protesteze la Serviciul sanitar din Arad. In trat în biroul şef-medicului judeţean, unde se află *d. dr. Almoreanu*, locţiitorul d-lui dr. Cosma, plecat în concediu, a avut o purtare obraznică faţă de medicul şef-locţiitor, insultându-l.

D. dr. Almoreanu şi-a notat toate insultele ce i-au fost adresate de acest imbecil, având totodată şi martori, pentru a-l acţiona în judecată.

AFACERI ?

Chestia nu se termină aici, pentrucă avocatul Bonnerth nu s'a lăsat până n'a obţinut ceea ce doria.

Iată ce apare în ziarele jidovo-ungureşti din Arad, în ziua de Miercuri 11 c. la „Tribuna liberă": *„Referitor la oţetul produs de fabrica „Marginea-Reşiţa" ministerul Sănătăţii, prin ordinul circular* Nr. 62121/1937 *din 5 August şi prin ordinul circular Nr. 4332/1937 din 9 August c., al inspectoratului sanitar din Timişoara, a declarat produsele numitei fabrici de legale şi se pot vinde liber în comerţ. Cele de mai sus servesc pentru lămurirea comercianţilor şi publicului. Arad 10 August 937.*

(ss) Dr. Vasile Cucu.
medic şef".

Iată, faţă 'n faţă : deoparte raportul analizei, iar de cealaltă, ordinele ministerului şi Inspectoratului sanitar din Timişoara. Se contrazic. Şi fiindcă situaţia este aşa, întrebăm, CINE ŞI CAT a luat şperţ în această chestiune ?

Coresp.

Expoziţia

internaţională a produselor lactate

BERLIN

21 — 29 August

ţinută cu ocazia congresului mondial al produselor lactate, este prima şi cea mai grandioasă expoziţie de acest gen

Mari reduceri la transport prin Wagon-Lits (Cock) cât şi celelalte brouri de voiaj. Birouri pentru congres, Târguri, voiajuri în comun şi sportive

Protecţie fiscală pentru ungurii din Ardeal

Inspectorul general financiar Ţereanu protejează pe conţii maghiari. Aşteptăm măsurile ministerului de finanţe pentru a fi rezolvată această problemă fiscală şi naţională

Cu ocazia discuţiilor în jurul pretinselor fraude fiscale din Ardeal, discuţii provocate şi întreţinute de o anumită presă provincială, dovedită a fi în solda minoritarilor localnici, încep să iasă la iveală anumite sisteme, ce se practică în provincia de dincolo de Carpaţi.

Mai ales în timpurile acestea de excesivă fiscalitate pentru românii mici contribuabili, ceea ce ni se aduce la cunoştinţă merită o deosebită atenţie din partea ministerului de finanţe, ca o problemă gravă fiscală şi naţională în acelaş timp.

UN DOCUMENT OFICIAL ULUITOR

Am dori să ştim în mod public şi oficial, dacă ministerul de finanţe are cunoştinţă de actele oficiale înregistrate la percepţia de circumscripţie Oc. Mureş, sub nr. 1823 din 4 Martie 1937 şi la administraţia financiară a judeţului Alba sub Nr. 20.200 din 6 Martie 1937.

Raportul d-lui perceptor Ioan Drâmbărean către administratorul financiar de Alba, cuprinde amănunte uluitoare, şi anume :

Domnule administrator,

Avem onoare a vă raporta următoarele:

Pentru ziua de 5 Martie 1937, orele 10—11, am fixat licitaţie publică contribuabilului *Teleki Adam* din com. Uioara de Sus, pentru neplata sumei de 50.000 lei, reprezentând rămăşiţele directe pe anii 1934—1935, 1935—1936 şi trei trimestre din anul curent, plus majorările aferente. In ziua de 4 Martie 1937, între orele 10—11, am fost chemaţi la telefon de d. inspector general *Victor Ţereanu*, comunicându-ne, că în cazul când contribuabilul *Teleki Adam* va achita în ziua licitaţiei suma de lei 20.000, să amânăm licitaţia cu 8 zile, în care interval contribuabilul va achita integral toate impozitele scadente.

Având în vedere cele de mai sus şi pentru faptul că nu ni s'a dat un ordin scris, cu onoare vă rugăm să binevoiţi a dispune, dacă este sau nu cazul de amânarea licitaţia.

Ordinul telefonic a fost comunicat agentului de urmărire *Cichi Alexandru* şi mie.

Perceptor,
(ss) **Ioan Drâmbărean**
(ss) **Nicolae Vlad**
agent de urmărire

CINE ESTE INSPECTORUL GENERAL ŢEREANU ?

Nu ne miră această intervenţie a inspectorului general Ţereanu, pentrucă şi din alte ocazii am putut afla, că pe timpul ungurilor era ungur, semnând CZERAN GYÖZÖ, ca funcţionar şi ca elev la liceul unguresc din Târgu-Mureş.

Acest funcţionar al statului român, astăzi este căsătorit cu o unguroaică şi îşi ţine copiii la studii în Ungaria.

De altfel a fost anchetat şi de ministerul finanţelor, fiind învinovăţit, că foloseşte limba maghiară în relaţiile sale oficiale şi familiare.

Şi totuş, inspectorul general Ţereanu este menţinut în Ardeal şi Banat, când ar trebui să fie aruncat peste graniţă sau cel puţin să fie mutat într'o provincie, unde ar fi putut să uite limba maghiară şi legăturile cu conţii unguri.

Iată însă, că, dacă nu s'au luat măsuri la timp, oficial azi se constată intervenţia acestui renegat şi suspect slujbaş al statului pentru protejarea unui ungur bogat şi totuş rău platnic faţă de statul român.

Este deci cazul ca o anchetă severă din partea ministerului de finanţe să lămurească existenţa sus citatului act oficial, pentru a se rezolva în principiu o problemă fiscală şi naţională în acelaş timp.

Concomitent cu ancheta oficială, noi vom căuta să lămurim această situaţie intolerabilă de privilegii pentru conţii unguri şi nu-l vom pierde de sub observaţie pe funcţionarul şi pe cetăţeanul inspector Ţereanu.

Aşteptăm deci măsurile ministerului de finanţe.

P. T.

Inaugurarea Bursei de mărfuri

La deschiderea oficială a Bursei de mărfuri au luat parte d-nii prof. Emil Brancovici, preşedintele bursei, P. Iconomu, secretarul general, Vasile Negru, comisarul guvernului, L. Landau, S. A. Focşăneanu, Virgil Naumescu, I. Negel, I. şi D. Danabasse, ing. Mircea Solacolu, Dezideriu Izsak, Tennenbaum, Proch, I. Simpliceanu, David Brociner şi alţii.

Rostul acestei burse de mărfuri se vede în expunerea făcută de d. prof. Em. Brancovici.

„Rostul bursei este informaţiunea, iar pentru ca aceasta să-şi poată produce efectele pe deplin, este neapărată nevoie ca oamenii de specialitate respectivi să aibă contact între dânşii şi să schimbe reciproc toate informaţiile pe care fiecare individual le-ar putea avea. Dar un asemenea schimb de informaţiuni şi de păreri nu se poate face în timp şi în mod util, decât întrunind la anumite ore fixe pe toţi cei interesaţi. Dela organizarea burselor de comerţ prin legea din 1929, bursele noastre în special cele de produse agricole, au luat un avânt destul de însemnat.

Cu toate că operaţiile privitoare la diferitele produse la bursa de mărfuri din Bucureşti sporeau din an în an, nu există o bursă efectiv la înălţimea misiunii ei. Pentru acest motiv am făcut apel la comercianţii şi exportatorii de cereale adunaţi în jurul Uniunii exportatorilor de cereale din România şi am găsit la aceştia un spirit de înţelegere şi de jertfă care ar merita o deosebită atenţiune atât din partea guvernului cât şi din partea opiniei publice. Cu ajutorul acestor comercianţi la care s'au raliat câteva mari instituţiuni din care trebue să relevez în special Banca Naţională, Creditul industrial şi unele societăţi de asigurare, am putea realiza opera pe care o vedeţi astăzi.

Am credinţa că bursa de mărfuri graţie nouei ei aşezări, va ajunge la o mare desvoltare spre binele producţiei noastre agricole. Ţin să-mi exprim speranţa că şi marea industrie va urma pilda secţiei de produse agricole şi nu va întârzia de a strânge rândurile în jurul bursei de mărfuri".

Ciocnirea de trenuri

din staţia Mizil

Două trenuri de marfă s'au ciocnit în staţia Mizil prin acostare .

A fost sfărâmat un vagon încărcat cu porumb, iar alte două vagoane au suferit stricăciuni.

Accidente de persoane n'au fost.

Circulaţia a fost redeschisă.

Fraudele dela Datoria publică

Comunicat oficial

Ministerul finanţelor ne trimite următorul comunicat :

„Faţă de informaţiunile publicate de unele ziare, privitoare la titlurile false de rentă 4½% 1934, Imprumutul de înzestrare a ţării, descoperite la verificarea de către Direcţia datoriei publice, ministerul de finanţe, face cunoscut că s'au identificat 9 titluri false a 20.000 lei fiscare toate fiind trimise parchetului de către Direcţia datoriei publice.

Toate titlurile identificate ca false se deosebesc uşor, de cele regulat emise prin următoarele caractere :

1. Sunt din tirajul efectuat de Casa Socec, menţiune ce se poate verifica sub desemnul de pe corpul titlului.

2. Au semnătura de control falsă „Călinescu" scrisă citeţ — semnătură ce nu se află pe nici unul din titlurile adevărate.

3. Poartă număr de control fals; foliul de emisiune Nr. 9581.

4. Au ca defecte de imprimare:

a) o cruce mică afară din cadru, deasupra talonului sau b) o cruce mică, afară din cadru, sub cuponul Nr. 31 şi un defect de continuitate a culorii fondului, ce separă cupoanele 22 şi 23.

5. Au numerele imprimate cu caractere mai mici decât cele regulat emise, imprimate la Casa Socec".

DIRECŢIUNEA GENERALA C. F. R.

PUBLICAŢIE

Se reaminteşte tuturor celor interesaţi că **Joi 19 August 1937, ora 9 a. m.** va avea loc la Direcţiunea Economatului c. f. r. din Bucureşti, str. Edgard Quinet No. 8, etaj 4, licitaţia publică pentru **procurarea cantităţii de 1.000.000 traverse de fag cu termene de predare, până la 30 Iunie 1938.**

Orice informaţii şi publicaţia se poate obţine dela Direcţia Economatului c. f. r. Str. Edgard Quinet No. 8, etaj 4.

No. 326/179 col. Dir. Economatului.

Intâmplări din Capitală

MAŞINA CAZUTA IN DAMBOVIŢA

Coborând să ia nişte bagaje, şoferul taxiului 10954 a lăsat maşina singură în colţul bulevardului Mărăşeşti cu calea Văcăreşti.

Locul fiind în pantă maşina a pornit signură, a luat viteză şi sărind peste parapetul de fier al cheiului, s'a rostogolit în Dâmboviţa.

UNUL CARE S'A 'NTRECUT CU GLUMA

Luându-se azi noapte la ceartă cu nevasta d. Jean Nicolescu din str. Vizante 23, a încercat cuprins, de furie, să o strangulează cu o cravată.

Sărind vecinii femeia a fost scoasă din mâinile soţului furios şi dusă la spitalul de urgenţă.

Prime pentru exportul de animale

Ministerul agriculturii şi domeniilor fiind sesizat pe de o parte de plângerile crescătorilor şi exportatorilor de vite, iar pe de alta de constatările serviciului statistic, va face demersuri pe lângă delegaţia economică a guvernului în scopul de a se lua urgente măsuri pentru încurajarea exportului de animale.

Soluţia ce urmează să fie luată ar fi: acordarea de prime de export.

Transportul ziarelor şi publicaţiilor cu timbre de francare pe C.F.R.

Noui norme stabilite de direcţia generală

Direcţiunea generală c.f.r. a aprobat ca revistele şi publicaţiile periodice tipărite în ţară, să poată fi transportate la un loc cu ziarele şi să beneficieze atât la expediere cât şi la înapoere de acelaş regim de taxare ca şi ziarele tipărite în ţară.

Aşa fiind în tariful local de călători, bagaje, mesagerii şi timbre de francare s'au introdus modificările următoare :

Un pachet cu icoane litografiate (fără sticlă, carton sau ramă sau un pachet cu cărţi literare, ştiinţifice şi didactice tipărite în ţară în greutate de maximum 10 kg., expediat la orice distanţă, dela orice staţiune din ţară, pentru orice staţiune din ţară, se taxează cu un timbru de francare de 12 lei.

Un pachet cu ziare, reviste şi publicaţiuni periodice, tipărite în ţară, în greutate de maximum 10 kgr. expediat de administraţiile ziarelor din ţară la distanţa de 1-200 klm. se taxează cu un timbru de francare de 7 lei. Pentru o distanţă mai mare de 201 klm. se taxează cu un timbru de francare de 10 lei.

Un pachet cu ziare, reviste şi publicaţiuni periodice vechi, tipărite în ţară, în greutate de 10 kgr. expediat de către depozitarii din ţară administraţiilor respective se taxează cu 7 lei pentru orice distanţă.

Cu două timbre de francare a 12 lei se poate transporta un pachet în greutate de maximum 10 kgr. conţinând ziare, reviste şi publicaţiuni periodice sau un pachet cu cărţi tipărite în străinătate.

Aceste dispoziţiuni intră în vigoare Joi 19 August.

Ministerul agriculturii se interesează de bunii gospodari

Ministerul agriculturii şi domeniilor a trimis o circulară tuturor Camerelor de agricultură şi serviciilor agricole din ţară, prin care se face cunoscut că până la 1 Octombrie să se înainteze acestui departament liste de gospodarii buni pe fiecare comună.

Prin gospodari buni se înţelege acei gospodari cari îşi cultivă şi vor cultiva pământul după instrucţiunile primite; au o gospodărie bună, şi gospodinele întreţin această gospodărie, văzând de familie şi cultivă în grădină pomi, legume şi flori' curăţă pomii de uscături şi omizi şi plivesc lanurile de buruieni.

Intr'un cuvânt, înţeleg că gospodăria şi câmpul sunt ale lor şi că muncind în acest cadru vor folosi şi ei şi ţara, care face toate sacrificiile pentru prosperitatea lor.

Cronica medicală

Fecundaţia artificială

Intr'un articol precedent am scris despre sterilitatea la femei şi cauzele cari o produc. Şi insistam asupra faptului ce privea pe medic, ca acesta să precizeze dacă sterilitatea femeii se datoreşte unui viciu de conformaţie a organelor genitale externe şi interne, sau vreunui defect fiziologic genital, şi în special ovarian.

Printre metodele cu cari se combate sterilitatea femenină, bine înţeles când bărbatul este apt să procreeze, este şi fecundaţia artificială despre care vom scrie astăzi câteva cuvinte.

Prin fecundaţia artificială se înţelege manopera pe care o face medicul de specialitate de a depune, prin diferite instrumente, sperma proaspăt recoltată, în cavitatea uterului (mitrei). Punctul cel mai important deci al acestei impregnări artificiale este ca să se realizeze o sarcină, apropiindu-se cât mai mult posibil de natura însăşi, fără ca aceasta să fie forţată sau „ultragiată": căci mergând în ritm cu civilizaţia şi noule concepţiuni şi descoperiri ştiinţifice şi medicale s'a parvenit, nu cu uşurinţă, ca să se înlocuiască sau mai bine zis să se imite natura în multe direcţii. Şi ca să nu dăm alte exemple, este suficient să amintim că un copil se poate creşte foarte bine cu tiberonul în timpul alăptării, când sânul şi laptele mamei este compromis de vreo boală oarecare. Se înţelege de la sine că, atât în fecundaţia artificială cât şi în alte tentative ale omului de a imita natura, trebue să se ţie seamă de toate condiţiunile vitale ale naturei, şi în special de temperatură: căci amintim că spermatozoizii se distrug dacă nu sunt ţinuţi în condiţiuni optime de temperatură, adică lichidul procreator îşi pierde facultatea sa de a procreea dacă temperatura în care a fost recoltat, este superioară sau inferioară celei a corpului individului de la care s'a recoltat. Deci în executarea manoperii de fecundaţie artificială să nu întrebuinţăm instrumente metalice prea reci nici prea calde.

Fecundaţia artificială se face prin două metode: metoda vaginală şi metoda uterină.

In metoda vaginală se întrebuinţează o injecţie cu spermă, răspândind-o în vagin, în apropierea gâtului mitrei, fie că se impregnează un tampon de vată cu spermă şi se introduce în vagin, chiar pe gâtul mitrei: această metodă însă constitue jumătate de măsură în combaterea sterilităţii femenine, deoarece defectul organic ar putea fi mai sus, ori sperma injectată sau cea de pe tampon ar putea fi modificată sau alterată în calităţile ei de aciditatea prea accentuată a secreţiunilor vaginale. Prin metoda uterină s'a propus ca sperma să fie direct pusă în cavitatea uterină sau cel puţin în interiorul cavităţii gâtului mitrei. Pentru realizarea acesteia s'au întrebuinţat 2 metode: insuflaţia şi injecţia spermei în uter.

Insuflaţia se face cu o sondă de cauciuc găurită la amândouă capetele, în interiorul căreia se introduce sperma, iar pe la capătul liber al sondei se suflă cu gura, sperma în mitră. Metoda aceasta are inconvenientul că odată cu suflarea spermei se poate introduce şi aer în mitră, care va produce colici (contracţiuni) uterine şi cari vor elimina sperma în vagin, şi ar face operaţia inutilă.

Prin metoda injecţiei s'au întrebuinţat mai multe variante de a injecta sperma în cavitatea uterină cu ajutorul unor siringi complet de sticlă, unele cu membrane de cauciuc sau chiar cu pistoane, astfel construite, ca să se realizeze propulsiunea spermei în uter.

După ce s'a făcut fecundaţia artificială, este bine ca femeia să rămâe liniştită mai multe ore la pat.

Oricare ar fi metoda întrebuinţată în fecundaţie, totul e ca natura să nu fie violată, conduită care constitue regulă.

Insuccesele fecundaţiilor artificiale se datoresc fie unui defect de întrebuinţarea metodelor mai sus amintite fie că nu s'au diagnosticat precis cauzele reale ale sterilităţii femeei, sau nu s'a cercetat dacă bărbatul este apt de a procreea.

Dr. Const. Chiriţă

DÜSSELDORF

cheamă la marea expoziţie

NAŢIUNEA LA LUCRU

şi la o călătorie pe RHIN

Maiu până la Octombrie 1937

60 % reducere pe căile ferate germane.

Informaţii : D-l CONSUL OTTO BRAUN, Reprezentant onorific, Calea Victoriei 101 Bucureşti

Pe urmele Iudei

Un nou gen de excrocherie jidovească

T.-Severin, 17. — Pe vremuri, înainte de legiferarea fabricării și vânzării alcoolului, în apropierea orașului nostru, exista o fabrică de spirt administrată de ZISU DAVIDOVICI, ARON MARCOVICI și dr. IANCU ARIE, trei jidani din Dorohoi.

De atunci și până în prezent cei trei componenți ai firmei n'au mai lucrat, ba din contră, ARON MARCOVICI a sărăcit.

Cum avea o poliță semnată de el și de ZISU DAVIDOVICI, singurul ce mai poseda ceva avere, s'a gândit să facă un mic ghește.

A complectat polița pentru suma de un milion lei în ordinul d-lui dr. ARIE care este cumnat cu MARCOVICI și după ce a plătit la ministerul de Finanțe diferența de timbru a luat măsuri pentru urmărirea averii lui DAVIDOVICI.

Aci însă s'a lovit de reclamația lui DAVIDOVICI care s'a plâns parchetului de Mehedinți că polița este falsă și că dr. Arie care a fost ajutat de DAVIDOVICI pentru a se face doctor nu avea de unde să împrumute firma cu această sumă.

Cazul a fost repartizat cabinetului II instrucție urmând a se lămuri pe deplin această excrocherie.

Cetatea „Turnu", azil pentru jidani

T.-MAGURELE, 17. — Incheierea păcii, după războiul mondial, găsește în T. Măgurele două sau trei familii de jidani, ocupându-se cu comerțul de hăinărie, curelărie și mărunțișuri. Nimenea nu le da nicio atenție, conștiința națională fiind prea zguduită, dezorientată de marele cataclism mondial.

Așezarea geografică a „Cetății Turnu" ca port la Dunăre, bogățiile solului depe valea fluviului, mai ales cerealele acestui mare județ au făcut ca orașul T.-Măgurele să înflorească din ce în ce mai mult.

Atrași de bogățiile acestea, cele câteva familii jidănești s'au înmulțit. Șirul și-a mărit Rifcele și le-a deschis câte un magazin. Incet, incet, toți cunoscuții din spurcatul lor neam, s'au oploșit la T.-Măgurele. Societățile mari jidovești, cari se ocupau cu comerțul de cereale, și-au deschis sucursale sau agenții, acaparând întreaga piață comercială, Românii-creștini, devenind simpli misiți, la dispoziția perciunaților. Astăzi s'a format un cartier întreg de magazine jidovești, având cele mai românești embleme ca de pildă: „la Costică". „la Ilie", „la Mișu" etc., spurcând astfel frumoasele nume românești și camuflând pe cele jidovești. In modul acesta jidanii atrași de perspectiva unui câștig cât mai mare și mai nemuncit pe care li-l oferea pitorescul orășel depe malul Dunării, s'au întins ca pecinginea, au început concurența, și-au adus rabin, și au făcut și sinagogă nu numai nesupărați de nimeni, ba, de multe ori chiar, cu concursul conștient al băștinașilor, transformând astfel orașul T. Măgurele, care rămăsese cu așezămintele lui curate, românești și creștine, într'un azil pentru adăpostul și îmbogățirea tuturor liftelor spurcate.

Și ce este și mai dureros, e faptul că înșiși negustorii noștri creștini, au rămas indiferenți în fața pericolului jidovesc. N'am văzut până astăzi nici o sclipire de naționalism, n'am auzit nici un cuvânt care să îndrumeze pe țăran să nu mai cumpere marfă dela jidani, proastă, putredă și care, chiar de nu i-o vinde mai ieftin, nu rezistă s'o îmbrace de două ori.

Numai boicotându-i zi de zi, vom împuțina jidovii din T.-Măgurele, o rușine a orașului nostru. Dar pentru aceasta, un singur lucru ni se cere: „SA SIMȚIM ROMANEȘTE".

Un pericol național

Jumătate din întreprinderile de editură din țară sunt jidovești
Hrana sufletească a copiilor noștri în mâna lui Iuda

Mijlocul cel mai bun pentru propagarea ideilor ca și *pentru strecurarea lor*—îl constitue cartea. Cartea literară, științifică sau didactică. Cu deosebire cartea didactică la care se poate câștiga mult și care se adresează sufletului tânăr al copilului.

Aceste două din urmă avantaje: câștigul și pătrunderea în tineret, nu se putea să nu fie speculate de negustorimea jidovească pe calea editării de cărți de școală, corupând conștiințele unor membri ai corpului didactic, inclusiv ale unor preoți creștini dornici de arginți.

Am putea spune, chiar, că întreprinderile jidovești de editură au întreprins o adevărată goană pentru captarea preoților spre a le încredința tipărirea manualelor de religie.

Că lucrurile stau așa, o dovedește proporția între întreprinderile jidovești și cele românești, pentru editarea cărților didactice.

DIN 14 INTREPRINDERI, 6 JIDOVEȘTI

Sunt în adevăr, în țară, în total 14 întreprinderi editoare de cărți școlare, toate cu sediul și instalațiile în București și numai o întreprindere la Craiova.

Dintre aceste întreprinderi, numai opt sunt românești, lucrând cu capital, personal de conducere și muncă în întregime românească: „Cartea Românească", „Casa Școalelor", „Cugetarea", „Academica", „Scrisul Românesc", „Pavel Suru", „Tipografiile române unite", „Universul".

Restul de opt întreprinderi, toate conduse de jidani, cu administrație jidovească, speculează munca autorilor români cărora le oferă condițiuni mai avantajoase decât întreprinderile românești, ale căror capitaluri sunt mai mici iar unele nici nu posedă instalații tipografice proprii.

In fruntea întreprinderilor de editură jidovești cari au obținut autorizațiile necesare din partea ministerului educației naționale stă oficina comunistă a „Adevărului".

MULȚUMITA UNOR RABATURI ENORME ACORDATE MEMBRILOR CORPULUI DIDACTIC PENTRU RECOMANDAREA TIPARITURILOR ȘI COMPLICITAȚII LIBRARILOR JIDANI CARI, CU DEOSEBIRE, IN ARDEAL, BUCOVINA, MOLDOVA ȘI BASARABIA, DEȚIN COMERȚUL DE LIBRARIE IN PROPORȚIE DE 90 LA SUTA FAȚA DE LIBRARII CREȘTINI — OFICINA JIDOVEASCA DE EDITURA A „ADEVARULUI" A REUȘIT SA IMPANZEASCA MAI TOATA ȚARA CU TIPARITURA IN DAUNA INTREPRINDERILOR CREȘTINE.

In ordine alfabetică urmează: „Cultura Românească" cu jidanul STEINBERG, „Eminescu" cu jidanul EMILIAN, „Națională Ciornei", „Socec" cu faimoșii gangsteri ai comerțului ȘARAGA și SCHWARTZ și „Universala" cu jidanul ȘMIL OCNEANU.

INTREPRINDEREA „RUDOLF MOSSE" IN INTREGIME CU CAPITAL STRAIN, E CONDUSA DE JIDANUL IZU BRANIȘTEANU, FRATELE LUI BENO BRANIȘTEANU-BRAUNȘTEIN, BATRANUL DIRECTOR LIBIDINOS AL „ADEVARULUI" ȘI „DIMINETII".

UN PERICOL NAȚIONAL

Prin faptul că întreprinderile de editură jidovească lucrează cu capital mare și dispun de mari instalații grafice — editurile românești abia își trag sufletul.

Dacă adăugăm mijloacele de răspândire prin corupérea unor elemente din corpul didactic și prin solidaritatea librarilor în majoritate jidani, vom înțelege ce pericol reprezintă pentru comerțul românesc de cărți didactice și pentru sufletele copiilor — cărora jidanii le strecoară propaganda subversivă cu o diaboleasca dibăcie — întreprinderile jidovești de editură prea mult încurajate de toate guvernele.

Dar problema cărților didactice, cum am spus la început, făcând parte din marea chestiune a tipăriturilor de cărți în general, se integrează la rându-i în comerțul de librărie care, așa cum se practică azi, constitue o primejdie socială, culturală și națională.

Barbu Stroe

ROMANII!
Voi cu inima creștină:
De pe ochii voștri rupeți
Pânza'ntinsă de dușmani,
Nici un ac dela jidani!

O mare excrocherie jidovească la Tighina

Gangsterul Șloim Pasckar, tovarășul banditului Nuhăm Atațchi, nesocotește obligațiile contractelor

Tighina, 17. —

Primăria orașului Tighina, din ordinul primarului macabeu, V. KLETCKIN, prin ordonanța No. 8435 din 22 Iulie 1935, convoacă la licitație publică pe toți doritorii a lua în cesiune dreptul de exploatare a serviciului de salubritate publică. Prin adevărate manopere jidovești, la termenul licitației nu s'a prezentat decât un singur solicitator: A. ROGAI, minoritar și funcționar public, ca delegat al unei pretinse asociații sau societăți intitulată pompos și de circumstanță „SALUBRITATEA", din care în afară de cunoscuții jidani pușcăriași și vestiți escroci IOSIF și ȘLOIM PASCKAR, bijutieri, nu mai făcea nimeni parte.

Cu un capital social de numai 12.000 lei și în imposibilitate a justifica specialitatea în materia măturatului străzilor, deci și prezența lor la această licitație, jidanii bijutieri au luat în antrepriză dreptul de exploatare a salubrității publice.

UNDE APARE EXCROCHERIA

De la data concesiunii și până în prezent, orașul este într'un hal de infecție indescriptibilă. Gunoaiele infectează străzile, ierburile crescute pe trotuare au ajuns niște enorme bălării în care se lăfăiesc adevărate turme de porci și alte vietăți, gunoaiele din curți sunt ridicate numai de torentele ploilor, în hanuri, în restaurante și celelalte stabilimente mizeria tronează, maldăre întregi de materiale putrefiabile sprijinesc gardurile cetățenilor, pentrucă bandiții concesionari se mulțumesc doar de a încasa taxele obligatorii, și nu au în schimb vehicule bine închise pentru transportul gunoaielor, nu au construit conform obligațiilor contractate în afară de oraș crematorii speciale pentru arsul murdăriilor, nu stropesc plantațiile primăriei de pomi și flori de pe trotuare și acestea toate pentrucă harhării excroci în loc să aibă 24 de lucrători așa cum se prevedea în ordonanță, nu au decât patru, insuficienți nevoilor de salubritate publică.

De altfel gangsterii galițieni când au luat în antrepriză această afacere, nu s'au gândit nici un moment la interesele locuitorilor, ci lipsiți de experiență în această branșă, au simțit doar că este vorba de un câștig fabulos și nu s'au înșelat.

BANDIȚII FRUSTEAZA ȘI STATUL

ȘULAM PASCKAR, este un individ care până'n prezent, a fost implicat în toate afacerile scandaloase cu furturi de bijuterii în care era implicat faimosul jidan NUHAM ATAȚCHI și a fost condamnat chiar la un an de zile de pușcărie pentru banditismele sale. Vestit în furturile particulare, banditul și-a schimbat sistemul de operație în acela de a fura în stil tot așa de minunat insuși statul. Intrat în combinația funebră a excrocheriei „SALUBRITAȚII", gangsterul înainte de a fura și înșela întreaga Tighină, nu a vizat contractul efectuat la administrația financiară, căducând prin aceasta statului prejudicii de peste 200 mii lei. Este curios cum nu s'au sesizat încă de acest fapt cei în drept până în prezent.

Să răspundă Consiliul eparhial al sf. Patriarhii

Sacrilegiul care se comite de către o societate jidovească, prin fabricarea săpunului „Maglavit"

Cetitorii noștri au putut vedea ieri, în aceste coloane, scrisoarea plină de indignare pe care ne-o trimite d. N. Frumușanu, avocat creștin din Craiova.

Desigur, au ajuns să protesteze credincioșii — poporul — contra unor aprobări scandaloase, prin care se vădește că înșeși forurile noastre bisericești, sunt cele care concurează la subminarea credinței și la batjocorirea ei. Judece toată lumea, dacă aprobarea cu nr. 4882 pe care Consiliul eparhial bisericesc din București a dat-o societății „Nădejdea" din str. Bărăției 30 etajul II—aprobare care permite acestei societăți creștino-jidovești să fabrice săpun cu marca „Maglavit" — nu constitue un asasinat față de sfintele vedenii din satul de pe lunca Dunării.

Ce înseamnă această comercializare a numelor sfinte aprobată de însăși sf. Patriarhie?

Cum pot toți geambașii și șarlatanii să capete permisiunea de a specula ordinar cele mai sfinte sentimente de credință ale neamului nostru, cum au îndrăsneala să ne pălmuiască, nu ne-o mai putem explica nici noi, decât alungându-ne din suflet respectul sincer pe care l-am avut totleauna față de conducătorii bisericii și acceptând un concurs trădător al oficialității noastre bisericești, față de pirații constituiți în bande, pentru a ne submina credința.

Păi bine, onoraților consilieri eparhiali din arhiepiscopia Bucureștilor, cum vi s'a putut smulge sacrilegiul nr. 4882 prin care aprobați unei societăți pe jumătate jidovească — nu facem altceva de cât să afirmăm ceeace a mărturisit d. av. N. FRUMUȘEANU — ca numele sfânt al Maglavitului să servească drept emblemă de reclamă la un săpun? Inclinăm însă să credem, că aprobarea s'a căpătat prin bună învoială (?!), așa cum s'a mai dat și pentru crucile „care luminau noaptea", făcute din lemn sfințit la Maglavit și pe care le vindeau samsarii, așa cum jidanul Eleck Khon s'a lăudat că a obținut-o (lei 200 mii) pentru ca să poată vinde batjocura lui de icoane, sau așa cum credem că jidanul ȚICU EȘEANU o are, de vreme ce în ochii Sf. Patriarhii, tipărește cărțile lui de „deslegare a farmecelor" și toate epistoliile apocrife, fără ca să i se zică nimic!

GANGSTERIADA MAGLAVITANA

Va să zică, o nouă profanare a celor ce vor să facă din așezământul sfânt, tarabă ordinară, comisă nu prin îndrăzneala obraznică specifică briganzilor, ci prin chiar concursul condamnabil al autorităților în drept. Emisarii peregrini ai societății *„Nădejdea"* au fost găsiți la locul sfânt unde... fotografiau unele peisagii necesare reclamei Ingenioșii pungași fără identitate și fără scrupule, vreau să fure apa sfântă de la stâna minunilor, în care să fiarbă seurile marei lor excrocherii.

Săpunul câștiga desigur proprietăți pe care speculatorii le-ar fi putut numai chiar miraculoase Dacă Sf. Patriarhie dăduse aprobarea, ca săpunul să poarte numele de *„Maglavit"*, cine-i putea opri pe briganzii sentimentului religios, să nu redea într'un săpun de baie, tot farmecul acestei stațiuni devenită balneară? Și ce reclamă desantată o să i se facă (SAPUNUL E FABRICAT!); toți dudeștenii ambulanți vor abandona șireturile și chembrica batiștelor vopsite și vor vinde... minunatele produse ale societății *„Nădejdea"*.

— „Cura de Maglavit se poate face dija și acasă, d-lor! Cumpărați DE PROBA un săpun pe care vi-l oferim și care nu va înceta să-și arate îndată efectele miraculoase!"

Și prostimea va cumpăra pe capete; chiar Rifca va încerca să scape de pistrui, cu acest produs medicinal!

Numai că, simplul cioban dela Maglavit, a fost mai înțelept decât cei dela Consiliul eparhial. Argumentele irezistibile ale gangsterilor, nu și-au putut face jocul.

Și omul acela pirpiriu a arătat prin supărarea lui, întreaga profanare ce se comite:

— Nu tă poate !Cu tăpunul te tpeli PĂ D'ARANDUL!

Evidența aceasta a profanării n'a putut s'o sesizeze un întreg consiliu; dar ni se pare mai degrabă, că n'a vrut s'o gândească nimeni!

Dar sacrilegiul este pe jumătate comis.

Știm că protestele noastre sunt zadarnice. Sf. Patriarhie poate să audă în curând de lansarea săpunului „Magiavit" care VA AVEA PE EL SEMNUL SF. TROIȚE!

Abia acum pricepem de ce Maglavitul a fost scos de sub jurisdicția episcopului de Vâlcea!

Știți, el vrea să facă cu tot dinadinsul biserică.

Nu se pricepe să facă omul afaceri și speculă cu sentimentul religios!

Și suntem siguri că și acuma va pune mâna pe bici și va goni zarafii!

Gh. Ciocan

Serbarea câmpenească a premilitarilor din Buzău

Buzău, 17. — In comuna Cislău din județul nostru, unde se găsește una dintre cele mai cunoscute remonte din țară, a fost organizată o strălucită serbare câmpenească în scopul de a se strânge fondurile necesare pentru renovarea bisericii din comună.

Organizatorii acestei reușite serbări au fost d. col. **Pătârlăgeanu,** comandantul remontei și d. maior **Hariton** dela reg. 8 Dorobanți Buzău, comandantul taberei premilitare pentru munca de folos obștesc din Cislău.

Serbarea a început prin ridicarea pavilionului și imnul regal român cântat de o orhestră de premilitari, organizată cu străduința d-lui maior Hariton. Au urmat apoi o horă națională, piramide sub conducerea d-lui cpt. **Dedilev,** un match de volley-ball între echipele de premilitari din Buzău și Brăila (rezultatul 1—1), sărituri în lungime, alergări de fond, curse de biciclete, sărituri în înălțime, alergări pentru 100 m., un match de foot-ball între premilitarii buzoeni și brăileni (rezultatul 1—0 pentru Buzău), voltije puse sub comanda d-lui lt. **Nicolescu,** curse de cai țărănești, concurs de care alegorice, curse în saci și un reușit concurs de costume naționale.

După serbare, d-nii col. **Pătârlăgeanu,** preot **Sârbu** și pretor **Florescu** au mulțumit numerosului și selectului public pentru concursul dat, arătând că în felul acesta, cu străduința premilitarilor și a comandanților lor, se poate aduce însemnate îmbunătățiri bisericii din Cislău, ceeace denotă spiritul profund creștin care animează pe premilitari, comandanți și deopotrivă pe participanți.

07 SERVICIUL TELEFONIC INTERNAȚIONAL

Societatea de Telefoane roagă pe abonații săi să formeze 07 pentru orice convorbiri internaționale, 09 deservind în viitor numai convorbirile din cuprinsul țării.

Informațiuni

❖ **ABONAȚII noștri, cărora le expiră abonamentul la 31 August 1937, sunt rugați a trimite costul din vreme spre a li se putea trimite ziarul în continuare. Pe cuponul mandatului TREBUE LIPITA ETICHETA abonamentului expirat.**

Prețul abonamentului la ziarul „PORUNCA VREMII" este:

Lei 800 pentru orașe
Lei 600 pentru sate

Se primesc abonamente pe 6 și 3 luni.

● Direcțiunea generală C. F. R. a dispus ca reducerea acordată pentru vizitatorii Lunei Galaților să se prelungească, în aceleași condițiuni de până acum, până la 5 Septembrie.

❖ Examenul de admitere la școala de agricultură gr. II Roman se ține la 21 Sept. a. c. Se primesc absolvenți de școli inferioare de agricultură sau 4 cl. liceu. Orice informațiuni se vor cere școalei.

❖ La *Academia Teologică „Andreiană" din Sibiu* se primesc în anul I, 30 de absolvenți de liceu cu bacalaureat ori cu diplomă de seminar. Cererile sunt a se adresa *Consiliului Arhiepiscopesc* din Sibiu, până la 25 August a. c. cu certificat de naștere și de botez și cu diploma de bacalaureat ori de absolvire a seminarului. Anul școlar se începe la 1 Sept. Taxa de întreținere în internatul Academiei este de lei 8000 anual.

❖ *La gimnaziul de băeți „Ion Heliade Rădulescu"*, din București, str. Fabrica de Chibrituri Nr. 18 în fața *Gării Filaret* au început înscrierile pentru cl. *I, II, III, IV-a* și continuă în fiecare zi.

❖ IERI fiind onomastica I. P. S. S. Patriarh Miron, s'a oficiat în catedrala Sf. Patriarhii un Te-Deum.

Slujba a fost făcută de un sobor de preoți în frunte cu P. S. S. Veniamin Pocitan.

Săptămâna viitoare I. P. S. S. Patriarh, va pleca la *sf. Mânăstire* Neamț de unde se va întoarce în ziua de 5 Septembrie.

❖MINISTRUL cultelor și artelor s'a întors din străinătate și și-a reluat ocupațiile la minister.

Alaltăieri d-sa a avut o convorbire cu d. Gh. Tătărăscu pentru a se informa asupra situației politice și o întrevedere cu d. Mircea Cancicov, ministrul finanțelor.

Mâine seară d. ministru al cultelor și artelor va pleca la Iași, unde va rămâne câteva zile.

❖ D. MITIȚA CONSTANTINESCU, guvernatorul Băncii Naționale, a plecat eri pentru câteva zile în provincie.

Un om normal caută să cât mai iute de suferinți

LINYCOL

aplicat pe locul sensibil face să dispară orice fel de durere, fie că e vorba de reumatism, gută, sciatică ori migrenă. Linycol reface imediat forțele noastre.

La farmacii și droguerii

ACADEMIA

Profesională de croit și de cusut — DIONISIE NEAGOE — Str. Lipscani 19. — București Telefon 4.63.28

Instituție autorizată de Stat și reprezentanta marelor Academii: — Ladeveze — Roussel — Darroux și I. Napolitano — din Paris. Se predă cursuri de croit, de perfecționare în lucru și învățatul meseriei de la început în ramura croitoriei.

Pentru eleve avem și internat. Cursurile încep în Septembrie. Cereți imediat Prospectele Academiei.

Bun prilej de aprovizionare.

Este târgul de mostre din Satu-Mare.

Mai ales în specialități le industriei Textile, obiectelor casnice, industrii alimentare, chimice și miniere.

DESCHIS 15 AUGUST —1 SEPTEMBRIE.

VENIȚI LA SATU-MARE 50% REDUCERE.

PALATUL JUSTIȚIEI

IARĂȘI FRAUDELE DELA DATORIA PUBLICĂ

La cabinetul 9 instrucție se cercetează cu febrilitate fraudele descoperite la Datoria publică.

Să narăm puțin faptele:

Datoria publică, aproape de 2 ani de zile, a descoperit că s'au falsificat bonurile împrumutului de înzestrare 1934. In urmă, când banca „Hermes" a trimis cupoane și titluri spre încasare, s'a observat că blanchetele erau bune, dar numerele de serie și control și semnătura erau falsificate. Curios este, că toate titlurile posedă borderouri autentice, dela Banca Națională.

Intre timp, au mai venit spre încasare bonuri dela Casa de credit a funcționarilor ministerului de finanțe, dela inginerul Stănicel, dela Felix Țeligrădeanu și dela alții. Se crede că blanchetele au fost furate, chiar, de la tipografie, înainte de a le numerota. S'a observat că numerele de control erau aceleași, adică toate purtau numărul 9581.

Datoria publică urmărește, ca stabilind pe cale penală vinovățiile și materialitatea falsurilor, să nu mai fie obligată să mai plătească titlurile. Cabinetul cercetează cu cea mai mare discreție. Surprizele nu sunt excluse.

TRIMIȘI ÎN JUDECATĂ PENTRU TÂLHĂRIE

D. procuror Păcuraru a deschis acțiune publică contra indivizilor: Constantin Neacșu Voicu și Constantin Paraschiv, ambii din comuna Popești - Bălăceanca, pentru faptul că au jefuit pe Ilie Stănescu, pasnic la o bostănărie.

Afacerea a fost repartizată cabinetului 8 instrucție. D. procuror Păcuraru a pus concluzii de arestare.

AMÂNAREA INAUGURĂRII JUDECĂTORIEI OCOLULUI VIII URBAN

După cum am anunțat pentru azi fusese fixată inaugurarea noului local de judecătorie al ocolului VIII.

D. ministru Vasile Petcu Sassu fiind plecat din țară, solemnitatea inaugurării a fost amânată.

O EXCROACA SENILĂ

D. procuror Păcuraru a deschis acțiune publică contra individei Maria Tărășanu, pentrucă, dându-se drept mătușă de ministru (probabil a d-lui Sassu), a luat diferite sume de bani, dela mulți naivi cari s'au încrezut în puterile acestei mătușe.

Afacerea a fost repartizată cabinetului 3 instrucție și a fost trimisă la urmă.

MANDAT DE ARESTARE CONFIRMAT

Tribunalul de comerț, secția II-a, a confirmat mandatul de arestare, emis împotriva lui Gheorghe Tătaru, notar comunal din județul Tulcea.

Numitul este cercetat pentru faptul de sustragerea mai multor recipise, proprietatea comunei, pe care a încercat să le încaseze dela Casa de Depuneri și Consemnațiuni, însușindu-și contravaloarea lor.

Tribunalul în urma concluziunilor pentru confirmare, puse de d. procuror, a confirmat mandatul de arestare.

Țara și „Porunca Vremii"

Continuăm a publica numele bunilor români, cari au răspuns apelului nostru pentru 10.000 de abonamente și cărora le mulțumim călduros.

Sold precedent lei	**3.147.384**
D. Ionescu loco	200
Octav Plopeanu loco	100
Vintilă Stinghie loco	400
Ștefan Șaroiu loco	200
Marioara Damian loco	300
Mihail Rotaru loco	400
Vernsi N. loco	400
Jean Niculescu loco	400
I. Ungureanu loco	65
General C. St. Amza loco	400
Tomescu Alexandru loco	400
Prof. Marcu Duiliu loco	400
Griffoni V. loco	500
Popescu Gr., avocat loco	300
Alexandru Săvulescu loco	400
Vasile Jugan loco	200
Ioan Ștefănescu loco	70
Costache Cicerone loco	200
B. Vieneză-Farcaș loco	400
Nicolau I. N. loco	200
Virginia Gheorghiu loco	350
P. de V. loco	2000
Dir. C. loco	2000
Dep. general S. A. Mehedinți	400
Asoc. Personalului Sanitar Mehedinți	500
Inginer Bedreag Mehedinți	200
Comandor Constantinescu C. Mehedinți	200
Dr. Sergiu Băcescu Dolj	200
Marin Turcu Mehedinți	200
Dr. Albu Dolj	400
Preot Isverceanu Mehedinți	150
Bontea Ion picher Trei-Scaune	150
G. D. Bartolomeu Buzău	150
Victor Verzea Muscel	600
I. Apostolescu, perceptor Turda	100
Victor Drugă Făgăraș	150
Petre Mohoreanu Tighina	200
George Dumitrescu Prahova	150
Petre I. Marin, preot Ialomița	150
Vasile Cavaleru Bacău	150
Oșorheian Petru Timiș-Torontal	300
C-tin Nicolescu, inginer Bihor	300
Gh. Bujor Tecuci	50
C-tin I. Slăvuțeanu Dolj	100
Liviu Popp Loco	200
Toma N. Petre, student Gorj	150
Iosif Munteanu T.-Torontal	150
Ioan Bârsan, înv. pensionar Târnava Mare	300
Dobriu Ioan Făgăraș	150
Mihail Ciocan Mehedinți	800
Total lei	**3.164.216**

„Svastica de Foc" la Turtucaia

Duminică 15 August, împlinindu-se 21 ani dela intrarea noastră în război, Svastica de Foc a ținut să cinstească amintirea acelora, care au apărat Turtucaia, învinși, dar morți tot atât de glorioși caști ceilalți, care au căzut pentru întregirea neamului, mutând hotarul până în câmpia Tisei.

Peste 300 membri ai Svasticei de Foc au plecat Duminică dimineață la Turtucaia. La Oltenița s'au îmbarcat în 2 bacuri și au trecut Dunărea, vizitând locurile unde au fost bateriile noastre.

La Turtucaia au depus buchete de flori și o splendidă coroană de garoafe albe cu inscripția „Eroilor din regimentele 36, 76, 79 și 80 infanterie, 2 grăniceri, 3 art., 5 obuziere, 3 art. grea și divizia de Dunăre". „Cercul No. 4 din Svastica de Foc". Au aprins apoi lumânări la morminte, păstrând un minut de tăcere. După aceasta membrii Svasticei de Foc au părăsit orașul în cea mai perfectă ordine.

La Oltenița au luat masa în comun, în lunca Dunării. La ora 5 d. a. au plecat din Oltenița, îndreptându-se spre Luica. De aci au trecut la Nana și apoi la Fundulea, unde d. avocat Emilian a botezat copilul unui sătean și unde s'a făcut primirea în organizație a unui numeros grup de tineri săteni.

La ora 12 noaptea membrii Svasticei de Foc s'au înapoiat în Capitală.

TÂRGUL DE MOSTRE DIN LIPSCA

Toamna 1937, 29 August — 2 Septembrie. Reducere 50% pe C. F. R. — Importante reduceri la găzduire în LIPSCA

Suplimente de import cu facilitări pentru obținere.
Orice informațiuni se dau de către Reprezentantul onorific pentru Vechiul Regat

Carol Conrad de Heydendorff, Arithometra, București, Aleea Carmen Sylva 5, Tel. 3.23.04 și 3.23.33
Biroul Oficial pentru informațiuni al Târgului de Mostre din Lipsca: Consul. O Braun. (Norddeutscher Lloyd), București, Calea Victoriei 101. Tel. 3.29.68.

ULTIMA ORĂ

Ca pe vremea sublimei Porți...

N'a inițiat d. Madgearu la Paris o acțiune calomnioasă contra României?

— Vizita la „L'Oeuvre", banchetul dela Prunnier, petrecerea dela Duval, întrevederea cu d. Delbos și furia comunistei Genevieve Tabouis —

— Lămuririle ziarului „Neamul Românesc" și precizările oficiosului guvernului —

Opinia publică românească, informată, de-o vreme încoace, cu lingurița, de ziare, știe să afle pe alte căi aranjamentele pe cari le fac unii „democrați" peste hotare, spre a se instaura cu ori ce preț la guvernarea României.

Așa fiind, comunicatul cinic dat de d. Madgearu — referitor la „întrevederile" din capitala Franței — *a surprins cercurile noastre politice, punându-le în situația că măsoare anumite lașități orientale.*

Logic este să presupui că un om care-și permite — reactualizând vremurile de tristă amintire înscrise cu doliu în istoria României — *să inițieze acțiuni infame, cu ajutorul străinilor, împotriva țării sale, trebuie să fie un om de mare curaj, de suficientă îndrăzneală. Secretarul general al partidului național-țărănesc însă, e plămădit din alt aluat. Intr'adevăr, speriat de propriile-i isprăvi, d. Madgearu încearcă acum, în hazul tuturor, să nege acțiunea-i de peste hotare, în credința unei reabilitări.*

Dar cât de ridicol apare, vom vedea în cele ce urmează. Sunt lucruri grave pe cari, de altfel, lumea

D. V. MADGEANU

le cunoaște, le vorbește, le comentează pe stradă, la cafenea ori la biurou.

In vizită la ziarul comunist „L'Oeuvre"

La 26 Iunie, sub pretextul pueril că e chemat urgent la un congres de specialitate, d. Virgil Madgearu — care cunoștea evenimentele ce trebuiau să se desfășoare mai târziu — **a plecat la Paris, lăsând în voia soartei consiliul județean de Ilfov de a cărei președinție se arăta** „foarte preocupat".

In dimineața zilei de 2 Iulie a vizitat ziarul bolșevic „L'OEUVRE". D-na Geneviève Tabouis, ferventa agitatoare comunisă, l-a prezentat d-lui SCHACHMANN, conducătorul trustului de publicațiuni iudeo-marxiste. A urmat o discuție de trei ore, în cursul căreia fostul ministru de finanțe s'a plâns că mișcarea de stânga din România e torpilată și că doctorul Lupu nu a putut să-și desăvârșiască planul unui Front Popular din cauza guvernului liberal și a partidelor de dreapta, coalizate să înmormânteze democrația și să rupă relațiile cu Franța.

Infuriat peste măsură, d. Tabouis a autorizat pe d-na Ta-Tabouis să scrie o serie de reportagii în legătură cu România, atrăgându-i atenția să ne atace și să ne spună că „marele comandament al vremei este o politică de sinceritate față de Franța și una de bună amiciție față de Soviete. Această politică, însă, — **a subliniat jidanul** — nu poate fi făcută decât de partidul național-țărănesc".

D-na Tabouis a început să-și împrăștie veninul. Articolele apăreau zi de zi. Și campania aceasta de calomnii criminale a culminat în momentul, când Suveranul a ajuns la Paris.

Își amintește d. Virgil Madgearu?

O MASA COPIOASA LA PRUNNIER

La 6 Iulie secretarul general al partidului național-țărănesc a vizitat din nou pe furioasa d-nă Tabouis și a invitat-o, seara, la Prunnier, unde au luat masa în tovărășia unui domn **Charles Binot**, secretar particular al unui fruntaș comunist azi conducător al unui important departament.

S'a discutat până târziu, într'o atmosferă entuziastă.

A doua zi a apărut alt articol, cu înjurături triviale, care avea aceeaș concluzie : „România, pentru a prospera, pentru a-și păstra relațiile, trebuie să aibă un guvern care să emane dela partidul național-țărănesc".

SUPARAREA D-LUI LEON BLUM

La 8 Iulie d. Madgearu a solicitat o audiență d-lui Leon Blum și, după câte știm, sub o formă delicată, a fost refuzat. Șeful de cabinet l-a înștiințat, că vicepreședintele consiliului de miniștri francez e supărat că în România merge anevoe organizarea Frontului Popular, în timp ce mișcările naționaliste iau proporții îngrijorătoare.

Nu-i adevărat ?

INTREVEDERI INTR'O STAȚIUNE BALNEARA

In seara aceleași zile d. Madgearu, însoțit de d-na Tabouis, de d. Pertinax și de unul din secretarii de redacție dela „L'Oeuvre", **a făcut o mică petrecere la Duval.**

Câtva timp, apoi, a părăsit Parisul. S'a dus într'o stațiune balneară. Și acolo, după cum fusese mai dinainte stabilit, a avut întrevederi cu doi oameni politici din România și cu un francez. S'a examinat o serie de chestiuni și s'au comunicat impresii.

Desigur că d. Madgearu își amintește...

ȘI CATEVA PALME !

Optimist, d. Madgearu s'a înapoiat la Paris și a fost primit de d. Delbos care, la anumite comunicări insinuante, a exclamat : „mă mir că încă nu v'ați deprins să vă iubiți țara și s'o ajutați să-și desăvârșească operele".

Campania Schachmann-Tabouis a continuat. Anumite cercuri au sugerat guvern național-țărănesc.

Iată realitatea !

AMANUNTELE ZIARULUI „NEAMUL ROMANESC"

In legătură cu acțiunea nefastă purtată de d. Madgearu, ziarul *„Neamul Românesc"* al d-lui profesor IORGA publică ieri următoarele:

„Acuzat că ar fi uneltit pe la străini ca să aducă la guvern clubul d-lui Mihalache, d. Virgil Madgearu încearcă o justificare.

„Și ca totdeauna, d. Virgil Madgearu e penibil.

„In loc să spulbere, „infamii", marele desorganizator spune că... n'a văzut pe nimeni, n'a apelat la nimeni, n'a operat cu nici un ziarist sau ziaristă din frontul popular...

„Ca de obicei, d. Madgearu încearcă să mistifice lumea. Și ca totdeauna, se înșeală pe dânsul și își deservește gruparea pe care a dus-o de râpă. E unul, dacă nu cel mai important agent de distrugere al propriei grupări; și ca să se convingă, să facă cu discreția obligatorie, o anchetă printre național-țărăniști.

„Cum spuneam, d. Virgil Madgearu încearcă o mistificare. Desmințind, este nesincer ca de obicei.

„Prezența d-sale la Paris a fost semnalată odată cu o campanie susținută de infamii și de atacuri împotriva Țării, a Coroanei, și a... „huliganismului" național.

„Prietenii d-lui Mihalache au umplut Capitala cu versiunea care a ajuns un secret public, — că d-nii Chautemps, Delbos și alți fruntași francezi au sugerat Suveranului României, un guvern... larg democratic, ferit de extremismul creștin-național și bine înțeles, condus de d-nii Mihalache-Madgearu. Mai mult: Franța condiționa livrările de armament și — de ce nu?—chiar alianța cu România, de acest guvern al demagogiei de stânga, sprijinită de minoritari pe cari îi cunoaștem, de comuniști ca la Hu-

D. LEON BLUM

niedoara, de tot ce este antiromânesc. O lună încheiată, trotuarul bucureștean a alimentat acest basm odios, care constitue pe de-asupra o abdicare a celei mai elementare libertăți la care nici odată nu renunță un stat demn și un popor independent.

„Acestea, sunt fapte precise. Și ele reduc desmințirea d-lui Madgearu la ceea ce este în realitate: o tentativă ridiculă de a acoperi urâta acțiune a unui politician disperat că... nu vine la putere !"

Precizările oficiosului guvernului

Iar „VIITORUL", oficiosul guvernului, face tot ieri aceste precizări:

„Dreptatea" publică un comunicat privitor la activitatea d-lui Madgearu în recenta călătorie în străinătate.

„Faptul că vizita domnului Madgearu a coincis cu anumite campanii de presă privitoare la România, în unele ziare franceze, — nu a mirat pe nimeni. Comunicatul este astfel inutil.

„Toată lumea știe cum d. Madgearu își „caută sănătatea" peste hotărâre.

„Sperăm că de data aceasta a văzut însă „personalități marcante ale vieții publice franceze" cari nu sunt de calibrul d-lor Anquetil și Dubary.

„Ar fi foarte trist dacă d. Madgearu ar recidiva și în această direcție.

„Cât privește campaniile ce coincid cu vizitele d-lui Madgearu peste hotare, ne vine greu să credem comunicatul „Dreptății" când ne amintim de trecut și în special de broșurile pe cari partidul național-țărănist le-a publicat pentru a denigra țara peste hotare.

„Sunt procedee prea înrădăcinate în firea unor oameni, pentru a se putea desbăra de ele chiar atunci când nu pot aduce decât oprobiul opiniei publice asupra acelora cari le întrebuințează".

Ce mai are de spus d. Virgil Madgearu? Va da un nou comunicat? Il așteptăm!

Victor Mocanu

Războiul chino-japonez

Evacuarea populației din Shanghai

Cartierele au fost pustiite. Aviația japoneză a intensificat bombardamentul.

— Sunt iminente lupte crâncene —

Tokio, 18 (Rador). — In ședința de eri a consiliului de miniștri, ministrul marinei a anunțat că aviața japoneză a doborît și distrus până acum 87 avioane chineze și a pricinuit stricăciuni importante mai multor baze aeriene chineze.

AMBASADA JAPONEZA DIN NANKNG A FOST PARASITA

Tokio, 18 (Rador). — *O telegramă din Nanking anunță că consilierul Hidaka, sub conducerea căruia se afla în ultimul timp ambasada Japoniei la Nanking, a părăsit eri capitala chineză împreună cu cei 25 membri ai ambasadei.*

*

Shanghai, 17 (Rador). — **Aviația japoneză a distrus legătura între liniile ferate Shanghai-Nanking și Shanghai-Hankeu.**

CHINEZII AU CUCERIT LOCALITATEA SHANGTU

Shanghai, 18 (Rador). — **Se confirmă că, după o luptă violentă, trupele chineze au cucerit Shangtu, la frontiera dintre Ciahar și Suiyan.**

La comandamentul chinez din Shanghai se anunță că artileria anti-aeriană chineză a doborît încă 13 avioane japoneze, ridicând astfel la 29 numărul total al avioanelor japoneze doborite până acum.

*

Shanghai, 18 (Rador). — *Toate posturile de poliție din concesiunea internațională, situate pe țărmul de nord al râului Soochov, se află acum în mâinile japonezilor.*

JAPONEZII SE RETRAG

Shanghai, 18 (Rador). — **Chinezii au dat un atac foarte violent, silind trupele japoneze dela nordul orașului să se retragă, cu toată eroica lor rezistență.**

INCIDENT INTRE CONSULATUL SOVIETIC ȘI JAPONEZI

Shanghai, 18 (Rador). — Ziarele japoneze de eri dimineață afirmau că s'a produs un incident între consulatul sovietic și autoritățile japoneze. Acestea ar fi declarat că o lumină aprinsă la ultimul etaj al consulatului sovietic ar fi îndrumat avioanele de bombardament chineze care au atacat consulatul japonez.

Se știe că cele două consulate sunt vecine.

Corespondentul Agenției Havas crede a ști că incidentul de la consulatul sovietic s'a produs în adevăr. Din sursă bine informată se precizează însă că lumina se aprinsese cu puțin înainte de a se fi dat ordinul japonez de stingere a tuturor luminilor. La ora când s'a aprins lumina, nu se afla nimeni în consulatul sovietic. Consulul Sovietelor a venit imediat la fața locului și a stins lumina. El a exprimat regretele sale autorităților japoneze și a deschis o anchetă.

EVACUAREA TUTUROR COPIILOR ȘI FEMEILOR JAPONEZE DIN SHANGHAI

Tokio, 18 (Rador). — *Guvernul a hotărît să evacueze pe toți japonezii, copii și femei, aflați în Shanghai.*

In acest scop au fost rechiziționate trei pachebuturi cari vor pleca imediat la Shanghai pentru a transporta pe refugiați.

*

Nanking, 18 (Rador). — **Yuanul legislativ a promulgat legea pentru „mobilizarea întregei națiuni".**

Deocamdată lipsesc amănuntele asupra prevederilor acestei legi, precum și asupra modalităților de aplicare și asupra repercusiunilor pe care le va avea.

PAGUBELE CAUZATE DE BOMBARDAMENTUL DE IERI

Shanghai, 18 (Rador). — **Numeroase persoane au fost rănite de schijele unui obuz de mare calibru căzut în concesiunea internațională, în timpul luptelor de ieri dimineață.**

Avioanele japoneze au aruncat mai multe bombe asupra Cartierului General chinez dela vest de Shanghai.

Deasemeni aviația japoneză a executat un bombardament ieri dimineață asupra cartierelor de la sudul Shanghaiului. Pagubele materiale sunt foarte mari.

IMINENTE LUPTE IN REGIUNEA TSINGTAO

Tokio, 18 (Rador). — *Consulul american din Tsingtao a anunțat pe misionarii și supușii americani din Shantung să plece la Tsinan, de unde apoi vor fi evacuați.*

Supușii japonezi și personalul consulatelor japoneze s'au refugiat toți la Tsingtao.

Se crede că în regiunea Tsingtao sunt iminente lupte grave.

UN NOU ATAC JAPONEZ LA NANKAU

Peking, 18 (Rador). — **Corespondentul Agenției Reuter anunță:**

Nu este exact că trupele japoneze, în număr de 18.000, ar fi suferit vre-o înfrângere în regiunea din jurul localității Nankau.

Japonezii sunt decișî să încerce un nou atac. In acest scop au sosit în ultimele zile în nordul Chinei 30.000 soldați japonezi, astfel că totalul forțelor japoneze se ridică acum la 80.000 soldați.

LUPTELE DE AZI DIMINEAȚA

Shanghai, 18 (Rador). — **Luptele au reînceput azi dimineață în jurul orașului Shanghai.**

Flota japoneză a deschis focul. Bateriile chineze de coastă răspund bombardamentului.

Avioanele japoneze au aruncat numeroase bombe asupra cartierelor Ciapei și Kianguan.

*

Tientsin, 18 (Rador). — *Numeroase trenuri cu trupe de întărire japoneze sosesc la Tientsin pentru a spori trupele japoneze din nordul Chinei.*

Conducătorii „Federației C. F. R." au rămas arestați

Prin apărarea legii stării de asediu, comandantul corpului II armată a dispus arestarea conducătorilor „Federației C.F.R.", în persoana d-lor Romulus Georoceanu, fost vice-președinte al Senatului sub guvernarea național-țărănistă, președintele Federației asociațiilor profesionale C.F.R.; avocat Const. Carcali, subdirector în contenciosul C.F.R., vice-președintele federației; Tarnescu, secretarul general al federației; Turcu Ion, Olaru Gh. și Sandru, conducători de sindicate.

Acuzația ce li se aducea, în urma cercetărilor făcute, era tentativa de a provoca agitații în rândurile personalului, de natură să prezinte un pericol pentru siguranța statului. Era vorba, în principal, de realizarea moțiunii votată la 21 Iunie de consiliul general al Federației care se încadra în art. 11 din legea pentru reprimarea infracțiunilor împotriva siguranței și liniștei publice.

Intre arestați a fost o singură noapte și d. dr. ANTON IONESCU, vice-președintele Federației, care a fost însă pus în libertate, cercetările dovedind că atitudinea d-sale în consiliu, deși a semnat moțiunea, a fost tocmai întru împiedicarea personalului de a trece la acte nepermise.

Eri a sosit, înaintea tribunalului militar al corpului II armată, Curtea fiind prezidată de d. colonel Bălșeanu, confirmarea mandatelor de arestare emise.

Avocații acuzaților, d-nii Grigore Iunian, Cezar Simionescu, Radu Olteanu, Răutu și Ionel Vlădescu, au căutat să dovedească netemeinicia învinuirilor, nefiind vorba de nici o acțiune ilegală, ci numai de o manifestație în cadrul legii asociațiilor profesionale.

In acelaș sens au răspuns și acuzații la interogatoriile luate.

D. procuror căp. D. Atanasiu a demonstrat că procesul are un caracter grav prin începuturile de realizare a celor cuprinse în moțiune, începuturi de natură să amenințe siguranța statului.

După ce s'a mai dat cuvântul apărării și acuzaților, consiliul după o deliberare de 25 minute, la ora 8 seara, a confirmat toate mandatele de arestare.

Inaintarea naționaliștilor spanioli pe frontul Santander

Salamanca, 18 (Rador). — **Corespondentul agenției „D. N. B." transmite următorul rezumat al comunicatului oficial naționalist asupra situației de pe diferite fronturi de luptă, în cursul zilei de 17 August :**

Pe frontul de nord, în sectoarele Leon, Biscaya și Asturii, nimic nou de semnalat. In sectorul Santander a continuat înaintarea victorioasă a trupelor naționaliste, cari au ocupat importante poziții la vest de Guadernica și la Nevera. Deasemeni a fost ocupat satul Baro și cota San Mario, precum și satele Aroyo și Malahara și înălțimile de la nord de trecătoarea Escudo. Brigada din Navara a capturat trei care de asalt, numeroase mitraliere, și 1.400 arme infanterie și un tun anti-tanc.

Deasemeni au fost capturate două trenuri cu bogat material de război. S'a stabilit legătura feroviară până la Reinosa.

Infrângerea republicanilor a fost transformată într'o adevărată catastrofă.

Pe frontul din centru ca și pe celelalte fronturi, nimic nou de semnalat.

Funcționarii minoritari pe graniță, înlocuiți

— O senzațională și salutară măsură a gnvernului —

Azi dimineață s'au întrunit comisiile de numiri și înaintări dela toate ministerele și au luat o măsură pe cât de senzațională pe atât de salutară și de națională.

„Potrivit acestei măsuri care se ia pe baza numeroaselor informațiuni de o gravitate excepțională, toți funcționarii publici minoritari dela granițele României sunt și rămân înlocuiți cu începere de azi.

„Posturile ocupate până acum de minoritari vor fi gerate, până la numirea altor funcționari, de slujbași români dovediți a avea o atitudine hotărîtă românească și refractară legăturilor de familie și de prietenie cu străinii".

Așa sună hotărîrea guvernului, luată în conferința comisiunilor de numiri, azi dimineață.

O salutăm cu nesfârșită bucurie, ca o încoronare a luptei dârze dusă de noi și de toată presa naționalistă.

Una din cele mai condamnabile abdicări naționale era să avem, chiar pe hotarele României, funcționari străini de neamul nostru. Statul Român era obligat să se apere pe granițe prin... străini. O rușine! Dar nu numai atât! Ci și o mare primejdie, o crimă împotriva siguranței Statului. Fiindcă fiecare dintre noi știm ce înseamnă jidanul, ungurul sau bulgarul pe graniță. Agent permanent al dușmanilor țării din afara frontierelor.

Aplaudăm măsura. Și facem urarea ca ea să fie pusă, cu hotărîre, în aplicare. Fiindcă dacă ar fi să se întâmple și cu această măsură, ceiace se petrece cu munca națională, ar trebui să disperăm!

Stiri și polemici

SUVERANUL va lua parte, în curând, la serbările din Ardeal cari se vor organiza în amintirea martirilor Horia, Cloșca și Crișan.

*

O CONSFATUIRE a avut loc ieri după amiază la d. Inculeț. Au participat d-nii Valer Pop, Cancicov și D. Constantinescu.

S'a examinat situația economică și financiară în lumina excedentului balanței comerciale.

*

D. ION MIHALACHE pleacă în cursul acestei după amiezi la Dobrești, de unde se va înapoia Luni dimineață.

*

AUDIENȚELE la d. prim ministru Gh. Tătărescu, reluate pentru o zi, au fost din nou suspendate.

*

D. N. COSTACHESCU, fost președinte al Senatului, lucrează actualmente la întocmirea unui memoriu cu privire la situația politică.

*

IERI la ora 5 d. a. contratorpilorul francez „VAUBAN" care a luat parte la serbările marinei dela Constanța, a părăsit apele teritoriale românești, îndreptându-se spre Istambul.

*

ASEARA a avut loc o întrevedere de câteva ore între d-nii Valer Pop și D. R. Ioanițescu.

Au fost examinate, cu acest prilej, toate chestiunile importante la ordinea zilei.

*

D. GH. A. CUZA, secretar general al partidului național-creștin, a fost operat de apendicită.

Operația a reușit și în câteva zile d. Gh. A. Cuza va părăsi spitalul.

*

Frați Români și creștini!

In pagina III-a găsiți subscripția pentru apărarea sfintelor noastre Altare.

Spargeți piatra din inima voastră și trimiteți-vă dania pentru slava lui Hristos!

*

AZI DIMINEAȚA s'a pus piatra fundamentală la noul palat al Camerei de muncă din București.

La solemnitate au participat d-nii ministru Nistor, secretarul general Alexandrescu-Roman și președinte Calciu.

*

SUNTEM informați din cea mai bună sursă, că decretul pentru naționalizarea muncii este definitiv întocmit și, cu toată opunerea îndârjită a anumitor interesați, în câteva zile va fi dat publicității.

*

D. VICTOR POMPONIU, fost comisar regal, demisionat din armată, va fi ales vicepreședinte al organizației liberale din Mehedinți, unde activează politicește.

*

ASEARA a avut loc o consfătuire manistă la Cluj. D. Iuliu Maniu a făcut comunicări importante și a hotărît să dea conducerii centrale „tot sprijinul" — ferește-mă, Doamne, de prieteni! — **să poată restabili ordinea în partid și să poată netezi „drumul guvernării de mâine".**

CIRCULA svonul, că d. Virgil Madgearu și-ar fi pierdut pașaportul în baza căruia a călătorit în străinătate.

Nu va da, oare, d. Madgearu un comunicat ?

*

Știrea publicată de unele ziare în ziua de Sâmbătă după care vasul german „Moreea" ar fi fost reținut în portul Constanța și supus percheziționării sub motiv că ar fi conținut un transport de armament și muniționi pentru armatele generalului Franco, nu corespunde adevărului.

De altfel vasul pecase din Constanța încă de Joi seara.

*

MINISTERUL justiției comunică :

Cu privire la stadiul lucrărilor de aplicare a legii numelui, iată situațiunea exactă :

S'au introdus în total 7430 cereri de redobândiri de nume dela data intrării în vigoare a legii (8 Aprilie 1936).

S'au admis până în prezent 6855.

Sunt în curs de rezolvare 575.

Cele încă nesoluționate reprezentând ca procent circa 7% din total, sunt tocmai cele ce nu au avut actele complete, sau cele ce reprezintă încercări de eludare a prohibițiunilor legii.

*

Gibraltar, 18 (Rador). — *Agenția „Havas" transmite:*

Contratorpilorul britanic „Hunter" a fost grav avariat de explozia unei mine în largul portului Almeria.

Se crede că „Hunter" va pleca Joi la Malta, însoțit de distrugătoarele „Icharus" și „Imogen", sosite azi dimineață din Anglia la Gibraltar.

*

New-York, 18 (Rador). — *Avionul transoceanic „Clipper" și-a luat sborul din insulele Bermude spre insulele Azore.*

Ducii de Kent în Jugoslavia

Belgrad, 18 (Rador). — Ducele și ducesa de Kent. care fac o croazieră în Adriatica, au vizitat eri golful Igalo.

Pe seară, perechea ducală s'a înapoiat la Dubrownik, unde a luat masa la un restaurant din port.

După dineu, ducele și ducesa au cerut orchestrei să execute arii naționale, pe care le-au ascultat cu o deosebită plăcere.

Cum scăpăm de jidani !

Urmăriți în pagina III-a :

REFERENDUM-UL NAȚIONAL asupra arzătoarei probleme de existență românească: Cum scăpăm de jidani !

Rețineți întrebările Referendum-ului, gândiți asupra lor și trimiteți-ne sbuciumul sufletului vostru.

Redactor responsabil: EUGEN VICTOR POPA

Tipografia ziarului „UNIVERSUL", str. Brezoianu 23—25 București

6 pagini 3 lei

Taxa poștală plătită în numerar conform aprobării Dir. Gen. P.T.T. No. 118.370/1934

ANUL VI, No. 833 Vineri 20 August 1937

BIBLIOTECA CENTRALA ASOCIAȚIUNII SIBIIU

Porunca Vremii

TRIBUNĂ ZILNICĂ DE LUPTĂ NAȚIONALĂ ȘI CREȘTINĂ

Abonamente Anuale: Lei 1000 pentru instituții și sprijinitori; Lei 800 pentru orașe; Lei 600 pentru sate
Se primesc și abonamente pe 6 si 3 luni

Orice sumă se poate trimite prin Casa de economii și Cecuri poștale (CEC) astfel: ABONAȚII PENTRU CONTUL 1224 DEPOZITARII „ „ 10405

Director: Dr. ILIE RĂDULESCU

Redacția și Administrația: BUCUREȘTI I, Str. Sărindar 18

TELEFON: Direcție, redacție 4.1853 Ad-ție publicitate 4.1852

BIUROU

„Sunt orașe și ținuturi întregi, unde nimic nu mai e românesc decât sărăcia, mizeria cea mai neagră, „umbra spinului". Îți vine să plângi de mila bietului popor român, căruia îi stoarce și măduva din oase.

„A ne apăra, este o datorie națională și patriotică, iar nu „antisemitism".

„A nu reacționa, a nu activa spre a scăpa de această plagă, înseamnă a fi niște lași, indolenți și a ne duce de vii la groapa și pieirea ce ne așteaptă".

I. P. S. S. PATRIARHUL MIRON
(In răspunsul la ancheta ziarului „Curentul" cu privire la împărțirea Palestinei).

Obolul vostru pentru biserică, dovedește că sunteți adevărați creștini

Unde'i generația războiului?

de Dr. ILIE RADULESCU

Îmi manifestam ieri amărăciunea pe care mi-a pricinuit-o lepădarea, ca de cine știe ce oroare, de antisemitism, a Frontului Ostășesc. Nu e, însă, în această penibilă dezaprobare, tot ceiace mă întristează. Lucrurile stau cu mult mai grav. Să vorbim deschis!

Este incontestabil că România Intregită a ajuns, după mai puțin de 20 de ani dela Unire, la o grea răspântie. Nu rostim vorbe goale. Cine nu vrea să vadă, este ori orb, inconștient, ori plătit de jidani. Dar adevărul este că, mai mult decât într'o anarhie materială, ne zbatem într'o criză morală, de răspântie istorică. Sufletul românesc se destramă. Nu-l mai încălzește nici un ideal. Il biciuiește, din contră, desnădejdea, desperarea. Românul se vede la el acasă, slugă, nu stăpân, cum avea dreptul să se creadă în clipele de mare înălțare sufletească, de-acum 18 ani, ale Unirii. Străinul îi trece înainte. Pretutindeni: la școală, în viață, în ochii autorității de stat. Plătește, bineînțeles, tot de pe spinarea acestei țări jefuite; dar poate să facă ori să aibă tot ce vrea în această nefericită Românie. Un singur exemplu mă scutește de orice alt argument, pentruca să înțelegeți starea sufletească, de plâns, a națiunii Române. Vă aduceți aminte de scandalul Gross-Cagero! Toată țara eră în fierbere. Fraude, nu de milioane, ci de miliarde. Un fost proxenet dela Oradea Mare — Gross — ajunsese un fel de ministru al exportului românesc. Tăia și spânzura, ca un adevărat despot al economiei naționale. Și jefuia cu sute de milioane țara, frauda cu alte sute de milioane Banca Națională, sustrăgându-i devizele. Până într'o zi, când glasul nostru e luat în seamă. Cercetări. Banditisme mari descoperite. Gross fuge la Viena. Mare tămbălău. Excrocul e adus, în sfârșit, în țară și încarcerat la Siguranța generală. Proces. Dar, nu trec nici trei luni și Gross e pus în libertate. Procesul se judecă, amânându-se din an în Paște. Gross rămâne, însă, cu milioanele; și, nu prea târziu, își mărită și-o fată, dându-i, în numerar, zestre de 25 de milioane. Dar noi cum am rămas? Numai cu vistieria goală? Nu! Ci și cu rușinea în obraz! Vi se pare că exagerez?

Apăi ascultați și măsurați singuri proporțiile batjocoritoarei umiliri a demnității românești! Gross — tâlharul Cageriadei — se plimbă în aceste momente peste hotare! Ba, pușcăriașul își petrece... concediul la Viena. A plecat cu balabustă, cu mașină, dar și cu... pașaport românesc, să-și petreacă vacanța. Și-a tras la Metropol, în Viena. Tocmai acolo, de unde fusese arestat anul trecut. Directorul hotelului, mirat, se șterge la ochi când îl vede: — „Cum, d-ta aici? — „Da, eu!" Crezând c'are d'aface c'un evadat, hotelierul dă s'anunțe Poliția. — „Stai, dom'le! Se poate? Poftim pașaportul! E... românesc"! — „Dar cum se poate"? holbează și mai mult ochii directorul hotelului, răsfoind pașaportul. — „Foarte bine. Era o porcărie, arestarea mea. Se certau, între ei, politicianii României și le trebuia o victimă. Dovadă, iată-mă aci"! — „Curioasă țară", dă din cap hotelierul

Mă opresc aci. Mi-e rușine să reproduc și restul dialogului urmat. Dar iată țara pe culmile ei morale, actuale! Vă întreb: Popescu, Ionescu, nenorocitul care, pentru a-și plăti taxa copilului la școală, și-a însușit o mie de lei, pârlitul nostru de autohton, prins c'o găinărie, poate să facă în țara asta a mia parte din ce-i îngăduit lui Gross-Cagero?

Dar să nu insistăm! Cert este că ne sbatem într'o criză morală, de groasnice proporții. Instinctul de conservare al neamului simte însă nevoia unei eliberări. Conștiința națională, înțelegând că fără o solidaritate sufletească, singurul granit al acestei Românii împotriva dinamitei inamice, nu se poate păstra Unirea pentru care s'a sângerat atât, se mobilizează pentru o cruciadă a dezrobirii, pentru o luptă, mai ales împotriva desnădejdei, anarhiei morale, întreținută de jidani. Logic e să întreb: cine ar trebui să fie în primele rânduri ale ofensivei? Fără îndoială că generația războiului! Ea care cu jertfa ei a întregit România, ea e în primul rând datoare moralmente să privegheze la păstrarea și la întărirea ei.

Mă uit însă pe cuprinsul României Mari să văd stânca puternică a generației războiului. Nu știu: sunt eu chior, ori asta-i realitatea? Nu văd decât fărâmituri de stâncă, fel de fel de bisericuțe, toate roase, însă, de-aceleași ambiții mărunte și meschine. Deoparte ofițerii de rezervă, divizați și ei în nu știu câte asociații; de-alta foștii luptători împărțiți în atâtea fronturi și frânturi: Frontul Ostășesc, U. N. A. L.-ul lui Virgil Serdaru, Apărătorii Patriei, invalizii și văduvele de război, Vitejii Neamului, Gloriile Neamului, și-așa mai departe. Cine le mai poate număra? In sfârșit, decorații

(Urmare în pag. IV-a).

PETRICA LAZAR AL „PORUNCII": — **„Asta-i singura soluție la Referendum-ul:** cum scăpăm de jidani"!

E nebun? Dați-l afară dela catedră!

Il știam pe d. Pamfil Șeicaru om de suflet. Constat însă că e și un sadic. Când vrea să distrugă pe cineva, îl lasă să se sinucidă cu propriile-i prostii și sub proprie semnătură. Este exact ceiace i se întâmplă... „profesorului universitar", MIRCEA DJUVARA, fost — închipuiți-vă — ca un al doilea Mitiță Sturza, ministru de justiție, în această guvernare. Se vede treaba că d. Pamfil Șeicaru a avut să plătească d-lui „prof. univ." Djuvara unele polițe, de pe vremea când făcea năzbâtii la ministerul de justiție. Astfel nu-l scotea din viața publică, chiar așa cum a făcut-o! Adică în potopul de palme ale unei țări indignate de-atâta inconștiență și nerușinare.

Înțelegeți despre ce e vorba. Despre „răspunsul" haotic al acestui și mai năuc „profesor universitar" la ancheta „Curentului". Răspuns din care am reprodus ieri în pagina III-a a „Poruncii", câteva perle de supremă prostie incoherentă. Simțim nevoia să revenim.

Cum maltratează acest „domn" hârtia pe care își scrie... interviewul? Groaznic! Ascultați ce spune acest inconștient, pe lângă care d. Grigore Filipescu, e floare la ureche: „Părerile mele, pe cari le-am exprimat în diferite rânduri dela tribuna Parlamentului și dela înălțimea (da, foarte înaltă!) catedrei universitare, sunt cunoscute. Nu este faptă de bun Român, de a săpa între noi și evrei o prăpastie de netrecut. Din ură și persecuții nasc primejdii. Faptul că evreii au o religie deosebită de a noastră sau o mentalitate originală care nu se potrivește întotdeauna cu a noastră, nu ne poate impresiona. Cine nu știe însă, că se poate să avem nevoie de ei? In afaceri se întâmplă uneori ca ei să ne descurce. Există evrei simpatici și desigur evreice simpatice, cari se împacă foarte bine cu noi. Dacă e vorba de altfel să fim antisemiți până la capăt, să nu le rămânem datori cu nimic: să nu uităm că religia noastră, am luat-o dela ei. Și apoi: care sângele să facă patria? Nu e popor în care să nu fie sânge amestecat și Renan spunea că celiace face din oameni un popor, e amintirea faptelor mari făcute împreună și voința de-a face altele noui. Nu ne-ar rămâne atunci, ca antisemiți convinși, decât să refuzăm cu îndârjire de-a face vreo faptă mare alături de evrei".

Așa scrie — stați că n'a terminat — un profesor universitar (...dela „înălțimea" catedrei) și un fost ministru de justiție, pentruca să încheie astfel: „dar am glumit îndeajuns"! Și mai departe: „am încredere în puterile spirituale ale neamului" pe care nu-l cred practic în fața nici unei primejdii.

Spune-ți dv., dacă vedeți vreo brumă de coherență în paralizia progresivă a unei asemenea judecăți! Dar la ce să mai facem comentarii inutile! Am înota în ridicol până la gât. Cu un om care reduce sbuciumul unui neam sugrumat de jidani, la mărturisirea că nu trebuie să ne preocupăm de jidani, fiindcă Șloimii sunt simpatici și ne descurcă din afaceri, iar Rifcele și mai simpatice (pentru ce, nu ne spune) nu se stă de vorbă. Fiindcă „cu oameni" cari nu sunt în toate mințile, e penibil să ai de-aface.

Dar nu asta interesază! Nici faptul că o astfel de caricatură e politician liberal și a fost — ce rușine! — ministru al Dreptății în România. Treaba partidului liberal, dacă vrea să se îngroape, cu astfel de exemplare, în ridicol. Alta e chestia. Și cu mult mai gravă. Omul ăsta e... „profesor universitar", pretinde că-i, dela înălțime, educator al tineretului. Intreb: este cu putință? D-nii profesori N. Iorga și A. C. Cuza, aștri luminoși ai catedrei și ai culturii neamului, nu simt nevoia unei desolidarizări, unei spargeri, în țăndări, a catedrei universitare pe care o batjocorește acest ins? Nici Fildermann, nici Weissmann, n'au vorbit cu mai obraznică îndrăzneală decât acest sinistru... „profesor universitar" și nerușinată coadă de topor. Ce sunt toate inconștiențele acestui domn, decât revoltătoare ofense față de lupta și sufletele lui N. Iorga și A. C. Cuza? Așa cum, deopotrivă, ofensă și sfidare este aiureala acestui șabăsgoim că: „noi am luat religia dela jidani și că Patria Română nu înseamnă sânge românesc, ci idealuri, fapte mari săvârșite împreună cu jidanii!

Așteptăm din partea d-lor profesori Iorga și Cuza, ca și dela conștiința românească și ierarhica noastră Biserică crestină, pedeapsa severă, care trebuie să sancționeze obrăznicia și inconștiența acestui Djuvara, atât de neaos.

„Domnul" acesta s'a sinucis pentru această Românie. El nu mai este azi decât un cadavru. Intreb dacă e cu putință ca târvurile să continue a mai rămâne la înălțimea unei catedre. Și cum, desigur, toată țara răspunde cu un categoric: nu! eu, cu toată revolta, strig: DAȚI-L AFARA DELA CATEDRA!

ing. RADU ILIESCU

Eforia: pașalâcul lui Ferencz

de PETRU BANESCU

Un maidan imens, plin de ciulini și burueni arse de soare, cu drumuri de șleau așternute cu un strat gros de praf negru, amestecat cu păcură pulverizată, și care ți se depune gros și gras, pe față pe vestminte și pe plămâni. Pe acest maidan, presărate printre ciulinii și drumurile acestea prăfuite, un număr de vile trântite la întâmplare. Pe mijloc o uliță pietruită, murdară și plină de praful pe care îl stârnesc, în nouri permanenți, mașinile în trecere.

Malul mării, pietruit pe o lungime de circa un kilometru, și pe o lățime de un metru și jumătate și poreclit *„faleză"*, este în adevăr frumos. Frumos prin imensitatea mereu activă și schimbătoare în colorit a mării. Dealungul acestei cărări pietruite, o serie de vile albe și plăcute, deși într'un stil african. Vile de ciocoi noi, în majoritate foști înalți demnitari ai statului sau alți conducători de bănci falite, a căror avere nu poate rezista unui sever control în ceiace privește proveniența. Sunt privilegiații indolenței românești și precum vedeți, prin asta, privilegiații frumuseții marine a stațiunii. Firește, între aceste vile, cari nu sunt împrejmuite, maidanul se continuă ca în plină câmpie africană.

Jos, la buza mării, plaja. O plajă destul de frumoasă, fără a fi totuși de proporțiile celei dela Mamaia. O plajă frumoasă ca întindere și ca expoziție la soarele marin. Hidoasă însă ca folosință. De cum îi calci nisipul, te apucă scârba. O murdărie mai crasă, nu se poate închipui. La tot pasul hârtii, resturi de mâncare, oase, cojI, bolovani și bețe peste cari stau intinse trupurile vilegiaturiștilor veniți să folosească binefacerile soarelui marin. Și pe această plaje, o promiscuitate și mai desgustătoare. Bolnavi cu plăgi purulente, și tuberculoși în ultima fază, stau alături și pe acelaș nisip, cu adolescenți plini de sănătate. Când acești bolnavi s'au ridicat și au plecat, copii cruzi și adolescenți, vin să se tăvălească pe nisipul îmbăcsit de puroaele și flegma lor. Și asta se chiamă în limbaj viligiaturistic, căutarea sănătății.

Iar marea, marea în care se bălăcește tot acest public venit să-și consolideze sănătatea, este din belșug tratată, chiar aci în fața plajei, de scursorile din canalul care adună toată murdăria hotelului *„Belona"*, inclusiv latrinele.

Apă de băut nu se găsește decât la o baracă din maidan, care o aduce dela Constanța și o vinde cu un leu paharul.

Peste acest maidan de murdărie și părăsire totală, împărățește un domn doctor (da, da, doctor în medicină, ce vă miră!) Don care stă la București, lăsând în loc un prepus al d-sale, pe d. *Ferencz*, ajutorul de primar. Fiindcă uitai să spui că d. doctor Don este primar potrivit legii care a hotărît ca în stațiunile climatice și balneare, primarii să fie numiți dela centru în convingerea că astfel aceste stațiuni vor fi favorizate de luminile și inițiativa unor oameni cu o pregătire superioară.

D. Don ăsta însă își vede de trebușoarele d-sale dela București și socotește funcția de primar al Eforiei ca o sinecură menită să-i îngroașe veniturile personale. Și în locul d-sale, la Eforie se răsfață pașalâcul lui Ferencz, ajutorul de primar. Ferencz este un ungur pripășit pe aci și care are nu știu ce combinații de familie cu d. Don dela București. Și Ferencz ăsta este, judecând după efectele cărmuirii lui dela Eforie, și dobitoc și pișicher. Dobitoc fiindcă nu vrea să facă nimic spre folosul stațiunii și pișicher fiindcă din această inactivitate trage, pe cât se spune, frumoase profituri personale.

Specula cea mai nerușinată se lăfăe la Eforie sub blagoslovita oblăduire a Ferenczului substitut al Donului

atribuții de alt ordin.
murdăria la restaurante și în piață sunt de nedescris.

(Urmare în pagina II-a)

Cavalerism maghiar

Sunt din acei ce consideră că există posibilități de înțelegere între București și Buda-Pesta, cu toate intrigile pe care le țes, permanent, jidanii.

Revizionismul maghiar nu mă sperie, fiindcă țara meu are două scuturi împotrivă-i. Intâi, articolul 19 din Pactul S. D. N. (Ca jurist cred în puterea textelor, chiar internaționale). Al doilea, și mai ales, armata noastră națională și lipsa de posibilități combative a vecinilor dela Vest.

Nu mă sperie nici manifestările lor șovine, orice caracter ar avea.

Anul trecut, străbătând Ungaria, mașina îmi era lapidată pentrucă fâlfâia pe aripă tricolorul românesc.

Aproape de frontiera noastră, un monument admirabil întreținut, clamează călătorilor arogantul „Nem, nem soha!"

Spre Bratislava, de pe un soclu înalt, Arpad îndreaptă brațul înarmat al maghiarului contemporan, iar în estetica Buda-Pestă, cascada dela Fischer-Bastei, e înzestrată cu un joc de lumini combinate care alcătuesc o imensă feerie de culori naționale...

Sunt forme mai mult sau mai puțin agresive ale unui orgoliu patriotic, care mă poate indispune, ca român, constatându-l la Unguri, dar pe care grozav l-aș vrea constatat și la noi.

Din orgoliul patriotic face de asemenea parte și redutabila armă a maghiarilor de export.

Sunt țări totdeauna impecabil reprezentate în streinătate: Italia, de exemplu și Ungaria. (Mă opresc aci). Sunt țări reprezentate fără nici un control: noi, și poate și altii.

Noi suntem destul de des reprezentați de oameni necalificați. Nu vreau să spun nimic azi, despre lucruri și oameni pe care i-am văzut de aproape. Afirm pur și simplu. Ungaria, din contră, își îngrijește reprezentanța internațională cu un scrupul pedant.

In arsenalul misionarilor săi, de toate categoriile, arma cea mai nobilă e constituită de ceea ce fiii lui Arpad numesc emfatic: cavalerismul maghiar.

Blazonații, plastronații, înzestrații maghiari de export împart lumea în două categorii inegale: cea mai importantă: ei — și restul.

Noțiunea cavalerismului e prea cunoscută. Ași defini-o totuși, ca fiind o ținută etică dublată de una estetică. Nu concep un cavaler trișând la cărți, sau scobindu-se în nas. Cu atât mai mult un cavaler maghiar!

Atunci, mă întreb, gândindumă la cele petrecute la recentul concurs de automobile dela Brașov: ce fel de oameni au reprezentat Ungaria în acea competițiune? Ce cavaleri au fost Conții Festetics scoțând din cursă, prin brigandaj sportiv, un adversar redutabil? Panașul nu se poartă la volan? Cavalerismul nu se concepe decât integral și pur. El trăește prin jocul unor reguli supreme, general valabile și imuabile. Nobilii se bat în duel. Rândașii pun piedică și bușesc. Festeticsul obstaculându-și brutal concurentul, constitue imagina unui neo-cavalerism maghiar, al cavalerismului de rândaș.

Nu știu dacă publicul românesc i-a aplicat corecția cuvenită. Vă imaginați însă, ce s'ar fi petrecut cu Românul care ar fi festeticsat astfel pe un cavaler maghiar la o cursă de automobile la Buda-Pesta?

Arpad, Arpad, ține-ți Festeticsii!

Radu Budișteanu

MAMA ROMANCA!

Iți adori copiii! Te jertfești pentru ei. Îi înveți carte, te privezi de orice bucurie, pentru a le asigura lor o zi mai bună. Nu te gândești însă că totul e zadarnic, dacă odorul tău va fi rob într'o țară sugrumată de jidan?

Fă-l să trăiască într'o Patrie liberă! Asta-i mai important decât toată averea materială pe care i-o lași.

Nu e prea greu. Obișnuiește-te SĂ NU CUMPERI DELA JIDAN. Să nu-i întărești, cu banul tău, stăpânirea. Și-ai scăpat de el.

Camașa de forță

Regretul lui Sile

Ada Solomon, prietena criminalului Sile Constantinescu, a încercat să se sinucidă.

Sile, afectat, a exclamat:

— „Sărmana! Dacă n'ar fi fost complicea unui asasin... m'aș fi căsătorit cu ea și a-și fi salvat-o".

A la Varveris

Șoferul Mișu Șandor e urmărit de justiție pentru niște escrocherii săvârșite în dauna faimosului Varveris.

Intrebarea e: a învățat Șandor de la Varveris să escrocheze sau Varveris a luat lecții dela Șandor?

Iată ce va trebui să stabilească parchetul, dacă va reuși să dea de urma lui.

Supușii străini

Se anunță că adeverințele provizorii *eliberate supușilor străini sunt valabile, oficial, numai până la 31 Octombrie.*

...Fiindcă dela acea dată ele vor deveni definitive *cu ajutorul intermediarilor, desigur, cari fac foame până atunci, din cauza autorităților vigilente în sezonul de vară.*

Monede la licitație

Statul a vândut un nou stoc de argint.

E vorba de sutele vechi.

Stocul o fi alcătuit din monede false ori din monede veritabile?

Pierdem un lăutar

Fănică Luca a primit oferte de angajament din America.

Să știți că-l pierdem și p'asta! Dar ne mângâiem la gândul că-l vom asculta la radio.

Ce ne facem, însă, dacă în loc de doine va aduce din nai cântece din viața gangsterilor?...

Nu se vor supăra oare piratii noștri, cari n'au fost încă imortalizați în muzică?

Antisemitismul lui Costache Negruzzi

Cunoaștem cu toții starea în care se aflau Iașii în 1848 și după aceia în Decembrie 1854, când marele nostru nuvelist Costache Negruzzi scria faimoasele sale scrisori dintre care nu trebue să omitem pe aceia **„Jidanii și florile"** (Scris. XXIX, Păcatele Tinereților din 1857). Era copleșit de jidovii murdari, scursori leproase ale Galiției și, în anul Unirii, erau 34730 creștini și 31015 doar în oraș, în județ fiind răspândiți vreo 6333 de suflete. Și scriitorul nostru moldovean și boier, ponderat, departe de viața activă și prea militanta politică, scârbit peste măsură de această molimă pestiferă, scrie cu tot disprețul cuvenit o admirabilă caracterizare a jidovilor murdari, uricioși, dușmani ai sufletului și închinați argintului.

Cine n'a citit dintre noi acea faimoasă scrisoare? Pentru cine n'a citit-o necesită un rezumat spre a vedea cum priveau boierii noștri scriitori și oameni de suflet, această delicată problemă psihologică Bine înțeles și Costache Negruzzi va fi socotit în rândul huliganilor ca I. Eliade Rădulescu, Alecsandri, Negri, Eminescu, V. Conta, I. Creangă, Hașdeu, Xenopol, etc. ca să nu mai vorbim decât de cei morți, fiindcă cei vii sunt socotiți inexistenți pentru „intelectuali" ca Fildermann și Weismann, români sadea, dija.

Și ca să evidențieze sufletul curat, cinstit, drept, sincer al Românului, Costache Negruzzi își ia prietenul imaginei la plimbare pe ulițele Iașilor pentru ca să-i demonstreze temeinic că **„nimic nu caracterizează pre locuitorii unui oraș ca chiar orașul în care ei se nasc, trăesc și mor"**. Un oraș regulat cu ziduri „ferchezuite" — spune morele prozator — dovedește că oamenii lui sunt regulați și liniștiți, însă inima lor trebue să fie ca și linia geometrică ce-o întâlnești la tot pasul. **„Dacă Bucureștii n'or avea noroiu și greci, dacă Iașii n'or avea tină și jidani, negreșit că aru fi din cele mai plăcute politii (orașe). Dar din nenorocire, au și ele — precum am zis — LEPRA lor!** Și însă, dacă în Capitalia României găsești grădinele Cișmigiul, Kiselev, ș. a.; dacă prin mahalale găsești livezi și primblări; și dacă la Iași nu afli decât o necăutată grădină publică, vina știți a cui este? **A JIDANILOR CARI AU COTROPITU ȚĂRA ȘI AU INABUȘITU PRE ORAȘENI**, pentru că jidanul, din natură, este dușman florilor! Și pentru dovadă vomu întreba: Unde-s grădinile nostre ce ajunseseră a se face istorice? **Unde-i grădina dela cerdacul lui Ferent, de la Movilă, de la Stejar, de la Sprăvale-babă? Vai! JIDANUL LE-A OMORIT!**

Și continuă Negruzzi să-și invite la plimbare pe amicul său ca „să-i încredințeze că în adevăr judanul ce ne-a adus mârșevia, ne-a goniț florile".

Indurerat, bietul boier moldovean îl îndmena să lase ulița mare „căci ea s'a făcut un cafarnaum (capernaum) din care mai toți creștinii suntu ecziiati... și să apuce pe altă uliță, jurându-se că nici o casă jidovească nu cultivă vreo floare!

La o fereastră văd amândoi o gerană, câteva rozete, o micșunea galbenă; casa unui bărbier, amator de flori și paseri, ca toți bărbierii. Veseli, guralivi, spirituali și muzicanți. Mai departe, rochița rândunelii, jales, scabioze cari tânjesc ne-arată o casă de văduvă, mângâiată de un bărbos funcționar ministerial, altădată florile erau udate de lacrimile văduviței...

O casă, la fereastra căreia se răsfață o fetiță drăgălașe, e împodobită cu dediței, viorele și lacrimioare. O mătușă bătrână, cotoroanță bună de spânzurat o pregătește pe biata orfană să se mărite cu un bătrân bogat. Și biată fată tânjește ca și florile ei simbolice.

Un balcan cu flori aristocrate: camelii, fucsii, volgramerii și felurite roze. Casa unei curtezane căutate. Oale cu magheran, mintă, calapăr și busuioc se răsfață din belșug în casa unui preot, a cărui soție — evlavioasă preoteasă — îi dă cuviosului câte un smoc de busuioc la fiece zi întâi a lunei.

Și Negruzzi îi desleagă problema amicului său, în tovărășia căruia străbătură atâtea uliți și **„nu găsise O FLOARE LA UN JUDAN"**. Explicarea este ușoară. Iat-o: **„Judanul e din fire speculant. Tot ce nu aduce bani în casă, tot ce nu se vinde și nu se precupețește, pentru el e un lucru de prisos. Florile nu-i fac nici o plăcere. Aceste scule a naturei sunt date pentru oameni ce au o inimă tânără, și judanul știi că n'are inimă — precum dovedește camăta ce ne ia sau dacă are, ea este ferecată cu argint, încât printr'insa numai străbate nici o impresie, nici un fel de simțire.**

Ce să facem dar? Să gonim judanii ca să avem flori, sau să gonim florile ca să avem judani?" Ar crede cineva, că intenția noastră este să facem din foiletonul nostru un divertisment pentru cititor. Nu. Marele nuvelist a tăiat minunat pe placă de marmoră o psihologie românească și una jidovească. Florile, simbolul candoarei sufletești fac parte din patrimoniul nostru moral, departe de materialismul feroce și talmudic al judaismului. Florile ating coardele sufletești ale unui popor legănat în poezie, scăldat în visuri azurii, ale unui popor credincios, ospitalier, blând și îngăduitor. Florile nu lipsesc din cântecele populare ori culte, împodobesc casele sărace ori palatele somptuoase, mâini fine și parfumate ori scorojite de mizerie și boală cu aceiaș vibrare sufletească le îngrijesc pe aceste tovarășe ale vieții noastre. Florile sunt femeile și fetele noastre, secularii copaci — brazi și stejari — sunt bărbații și

Dar ce înțelege a-

I. G. Dimitriu

SPORT

Matchul cu Jugoslavia

Cine mai poate pleda

pentru o „națională"... minoritară ?...

Numai două săptămâni și câteva zile ne mai despart de matchul cu Jugoslavia.

Așa dar nu este pripit să ne ocupăm puțin de această partidă care va trebui să reabiliteze un prestigiu terfelit recent în faimosul turneu baltic și „alcoolic al ilustrului Costel Rădulescu.

S'a dus în aceste coloane o luptă acerbă pentru românizarea reprezentativei naționale și cu toate acestea am putut vedea cu destulă tristețe că footballul românesc n'a reușit încă să se emancipeze de sub tutela odioșilor farseuri federali cari, cu o îndrăzneală pe care n'o explică decât inconștiența și cu o perseverență criminală pe care n'o scuză nici măcar prostia, trădează PENTRU BANI, în fiecare zi, toate elanurile curate și toată demnitatea sportului românesc.

Ați văzut ce s'a petrecut cu turneul baltic.

A fost trimis un beției vulgar și notoriu în calitate de „conducător" al unei adunături maghiare, fraudulos învestită cu titulatura: echipa României.

Alături de descendenții lui Arpad și vre-o câțiva flăcăi de-ai noștri, trimiși însă numai decorativ, deoarece au fost lăsați tot timpul pe tușe, ca să nu se supere: Dobay, Juhasz, Rafinsky & comp.

Iar în timpul acesta, un gangster celebru al sportului românesc, jidanul obez care a fost dat afară pe ușă din Federație și a intrat pe fereastră, dădea beției baltic dispoziții telefonice pentru alcătuirea echipei „române" de foot-ball...

In modul acesta, împotriva celor mai elementare evidențe — ungurii erau aproape toți în formă mizerabilă — echipa culorilor noastre naționale plecată în turneu „de propagandă" a avut din nou cinstea de a fi alcătuită din cei mai străluciți și autentici fii ai acestei țări de valahi: Rafinsky, Bürger, Dobay — „Pișta", așa îl desmierda printre sughițuri alcoolice, „spriținarul" (nu „spertarul" sau dacă vreți și „spertarul" deoarece la acest individ cele două atribute nu se contrazic deloc) trimis să conducă reprezentativa „națională", care avea să se înece cu prestigiu și „manager" cu tot în Marea Baltică.

Sunt lucruri grave și într'o zi vor trebui să dea socoteală toți acești siniștri beției, excroci și trădători — toți până la unul !..

Acum suntem în preajma unui nou match internațional.

Au falimentat lamentabil epavele minoritare în turneul trist și... baltic al expediției lui Rădulescu-Baterie.

Au naufragiat pe Baltică toate baletistele minoritare în frunte cu disperatul cavaler de industrie al footballului „neaoș" Costel Rădulescu — și am vrea să știm, cine se mai găsește acum să ceară din nou echipă minoritară ?

Care e imbecilul ?

Care e inconștientul ?

— Anastase Iftimie —

Rușinea dela Ploești

Echipa maghiară Tricolor C. F. P. V.

Am urmărit cu simpatie și am încurajat ori de câte ori am avut ocazia, FOSTA ECHIPĂ ROMÂNEASCĂ Tricolor C. F. P. V.

Am considerat-o întotdeauna ca pe una din reprezentantele cele mai autentice ale mândriei valahe năzuitoare să ajungă prin propriile ei eforturi la victoria supremă de mâine a sportului românesc.

Dar Tricolor C. F. P. V. a trădat în mod laș, murdar, odios, lupta în care se angajase altă dată atât de viteaz, atât de frumos, atât de voinicește...

Astăzi Tricolor C. F. P. V. a ajuns o simplă echipă iudeo-maghiară. UNA DIN CELE MAI IUDEO-MAGHIARE ECHIPE DIN ROMÂNIA.

Examinați formația Tricolorului C. F. P. V.:

SCHRAMEK, Dunăreanu, HETZER, Pop, GLASER, MISKOLZ, KOVACZ, Bocșa, LAKATOS, MOSKO, KOCSIS.

Ne este rușine să continuăm. Și ne este scârbă.

Sportivi români din Ploești, nu tolerați ca această echipă maghiară care e o rușine a voastră, a orașului vostru și a sportului românesc, să mai poarte numele sfânt de „Tricolor"!..

At'et sm

Lista deținătorilor recordurilor balcanice

Cursa de 100 m. plat = Frangudis-Grecia 10,8/10 (Istambul 1935).

Cursa de 200 m. plat = Frangudis-Grecia 21,6/10 (Atena 1933).

Cursa de 400 m. plat = Mantikas-Grecia 50,1/10 secunde (Atena 1933).

Cursa 800 m. plat = Georgakopulos-Gercia 1,58,8/10 (Istambul 1935).

Cursa 1500 m. plat = Georgakopulos-Grecia 4,06,8/10 (Atena 1936).

Cursa de 5000 m. plat. = Tucalas-Grecia 15,49,6/10 (Atena 1933).

Cursa de 10.000 m. plat = Kiriakidis-Grecia 33,05,8/10 (Atena 1936).

110 m. garduri = Montikas-Grecia 14,8/10 secunde (Zagreb 1934).

400 m. garduri = Montikas-Grecia 54,4/10 secunde (Atena 1936).

Stafeta 4x100 = Grecia 43,3/10 secunde (Atena 1933).

Stafeta 4x400 = Grecia 3 m. 27 s. 6/10 (Zagreb 1934).

Stafeta Balcanică 800x400x200x100 = Grecia 3,22,8/10 (Atena 1932).

Sărituri în lungime = Lambrakis-Grecia 7 m. 10 (Istambul 1935).

Săritura în înălțime = Papanicolau-Grecia 1,89 m. (Atena 1931).

Triplu salt = Papanicolau-Grecia 14.31 m. (Atena 1930).

Săritura cu prăjina = Doiceff-Bulgaria 3,90 m. (Atena 1923). Record egalat la Zagreb în 1934 de Doiceff și la Atena în 1936 de Thanos-Grecia.

Aruncarea discului styl liber = Sylas-Grecia 48,54 m. (Zagreb 1934).

Aruncarea discului styl elenic = Syllas-Grecia 41,49 m. (Istambul 1935).

Aruncarea suliței=Papagheorghiu-Grecia 64,69 m. (Atena 1936).

Aruncarea greutății = Covacevik-Jugoslavia 14,43 m. (Istambul 1935).

Aruncarea ciocanului = Dimitropulos-Grecia 50,22 m. (Atena 1936).

Stafeta 4x200 = Grecia 1m. 37 s. (Atena 1929). Nu s'a mai alergat în ceilalți ani.

Stafeta 1600x800x400x200x100= România 8 m. 20 s. (Atena 1929). Nu s'a mai alergat în ceilalți ani.

Alergarea marathonului = Kiriakidis-Grecia 2 ore 49 min. 19 sec. (Atena 1936).

Eforia : pașalâcul lui Ferencz

(Urmare din pag. I-a)

La restaurante, chelneri jegoși și improvizați, servesc mâncări desgustătoare în farfurii și cu tacâmuri murdare, pe fețe de mese pline de toate sosurile și într'o formă ce scoate din sărite pe cel mai calm om. Există și un restaurant al casei „Cina" dela București, unde jupuiala este revoltătoare. Iți ia 60 lei pe o friptură sau 80 lei pe bucățică de pește servit în aceleași condiții ca la cea din urmă cârciumă. Adică pe farfurii murdare, prin chelneri jegoși și nepriceputi, într'o înghesuială de mese și scaune de nu te poți mișca. Fiindcă e „Cina" însă, la prețuri te atinge așa cu un câștig cam de 2000 la sută.

In piață, monopolul vânzării fructelor îl deține un bulgar speculant și obraznic, protejatul ungurului Ferencz. Bulgarul a avut obrăznicia să insulte un magistrat numai pentru faptul că acesta, pe un ton foarte civilizat, a atras atenția unui vânzător că fructele sunt prea scumpe pentru calitatea lor.

Ei bine, pentru aceste mizerii cari la Eforie se chiamă vilegiatură, d. Ferencz, substitutul ungur al d-lui dr. Don, aplică vizitatorilor o fiscalitate din cele mai severe, cerându-le pe lângă taxa de cură și un „*impozit de stațiune balneară*". Așa îi spune d-sa.

Un domn căpitan invalid s'a pomenit cu un funcționar dela primărie că vine să-i ceară acest impozit care se ridica la 300 lei. La nedumerirea și protestele căpitanului că invalizii sunt scutiți de taxele de cură, funcționarul i-a ripostat că da, așa este și nici nu-i ia taxa de cură ci numai „impozitul de stațiune". După multă tocmeală a lăsat mai ieftin și în cele din urmă s'a mulțumit cu 102 lei din 300, liberându-i cuvenita recipisă.

Când s'a plâns un vizitator acestui Ferencz de specula și mizeria din stațiune, atrăgându-i atenția că în felul acesta se gonesc vilegiaturiștii, ungurul i-a răspuns prompt:

— Păi asta vrem și noi. Aci vrem să facem selecție. Nu trebue să vină prea mulți vizitatori.

Ce selecție o fi vrând ungurul să facă nu știm, dar mentalitatea aceasta hunică ar trebui s'o aplice în țara lui, fiindcă e o rușine starea în care se găsește Eforia sub oblăduirea prepusului d-lui dr. Don.

Noi invităm ministerul de interne să ia măsuri, desărcinând pe prea ocupatul domn de atribuțiile d-sale de primar și pe ungurul Ferencz de acelea de ajutor, lăsându-i pe amândoi să rămână la relațiile familiare pe cari le au și pe cari le pot satisface fără a-și bate joc de o stațiune ca Eforia, care sub altă administrație ar putea fi în adevăr demnă de poziția ei favorizată pe litoralul Mării Negre. Și să pună un primar ca lumea, energic, corect și bine intenționat, căruia să i se dea tot concursul pentru a ridica stațiunea din nenorocita stare de astăzi.

Petru Bănescu

Tricolor C. F. P. V. - F. C. Rapid

3-0 (2-0)

Eri s'a disputat la Ploești matchul de football dintre echipa maghiară Tricolor C. F. P. V. și echipa „în curs de românizare" — și totuși încă maghiară! — F. C. Rapid din București.

Maghiarii din Ploești au câștigat cu 3—0 prin punctele marcate de Kocsis (2), Ștefănescu (ce caută oare în echipa lui Miskolz?)

Mișcarea LITERARA și artistică

Salvați cartea românească!

Protestul presei care a mobilizat milioane de suflete, rămâne parcă un strigăt în pustiu. Kahalul este destul de abil ca în schimbul câtorva arginți să închirieze conștiințele tuturor cari au avut norocul — spre nenorocul nostru — să se îngrijească de viitorul țării.

După cum se vede, dela oficialitate nu mai putem aștepta nimic.

Rămâne să ne croim singuri un drum spre liman. Peste câteva săptămâni se redeschid școlile. Librăriile vor fi asaltate de tineretul școlar. Adresăm profesorilor și învățătorilor un călduros apel să se alăture de noi în lupta ce o ducem pentru desrobirea din ghiarele iudei. Singurul lucru pe care-l cerem acestor inimoși dascăli, este să nu cumpere nici un manual de la editurile și librăriile jidovești. Lor le revine datoria sfântă să povățuiască tinerele vlăstare de unde să-și procure cele necesare unui început de an școlar.

Nu vă lăsați, domnilor, amăgiți de reducerile ce vi le fac jidovii. Cu câteva sute de lei nu vă veți îmbogăți.

Organizați boicotul contra maculaturii semite. Nu uitați că dacă mâine vom îngenunchia definitiv sub călcâiul lui Israel, dv. aveți o mare vină.

De modul cum veți ști să pregătiți elementele ce vă sunt încredințate, atârnă soarta noastră. Dați-vă mâna peste cloaca politicianismului meschin, ignorați conflictele personale și faceți zid împotriva pericolului. Lăsați-i pe jidani să aștepte. Cumpărați numai dela edituriile și librăriile românești. Ajutați-le să nu cadă învinse, fiindcă trec printr'un greu impas.

Concurența judaică devine din ce în ce mai obraznică.

Domnilor profesori și învățători, salvând cartea românească, salvați neamul !

Teodor Al. Munteanu

„Mărturisirile Sfințitului Augustinus"

în românește

S'a tradus în românește o operă de mare valoare: Mărturisirile Sfințitului Augustinus.

Traducerea, după originalul latinesc se datorește d-lui *T. C. Fărâlă*, și este redată pentru întâia oară în românește.

Pentru o carte atât de răspândită și cetită, pare a nu mai fi nevoie de nici o recomandare, totuși pentru faptul că la noi nu e cunoscută până acum nu poate fi de prisos a da câteva amănunte.

E cartea care stă la temelia întregei spiritualități a lumei europene începând din veacul al IV-lea până astăzi. Nu e problemă de gândire care să se fi pus mai înainte și după veacul al IV-lea care să nu fi fost atinsă în această carte. Dela cugetarea extasului mistic până la critica rațiunei pure. Vin apoi pagini de autobiografie care pot întrece cea mai ascuțită analiză sufletească modernă și pline totodată de cea mai neînfrânată extravaganță. Mai presus de toate însă domnește în această carte biruința morală asupra celor mai grele stări sufletești. Toate înfățișate în cea mai măestrită alcătuire de limbă pe care a cunoscut-o condeiul vreodată și pe care traducătorul a încercat s'o păstreze pe cât cu putință.

Cartea va fi tipărită și va cuprinde peste 500 de pagini, ilustrată cu numeroase planșe din iconografia românească, precum și din cei mai mari maeștri din apus ca Botticelli, Schäffer și alții.

Va costa 150 de lei.

Deoarece cartea va fi tipărită într'un număr limitat de exemplare doritorii sunt rugați a se înscrie dinainte, făcându-se ultimile înscrieri.

Vor avea înlesnirea de a obține cartea cu 125 lei în loc de 150.

Banii se vor trimite camaradului Bernea Nicolae, strada Gutemberg No. 3 București.

M. S. Regele și expansiunea

europeană a culturii românești

Cu prilejul deschiderii noului stagiunt a Teatrului Național, d. G. Ciprian a ținut, în prezența directorului și camarazilor săi, o cuvântare, care, ieșind din cadrele obicinuite ale discursurilor inaugurale, capătă o deosebită semnificație, prin aducerea în discuție a problemei expansiunii europene a culturii noastre și mai ales prin relevarea largului sprijin pe care M. S. Regele a înțeles să-l dea pentru soluționarea acesteia.

D. Ciprian a vorbit în perfectă cunoștință a cauzei, mai ales pentrucă a pornit dela faptul concret al reprezentării „Omului cu mârțoaga" pe scena teatrului „Mathurins" din Paris.

Ca să spunem drept, discursul d-lui Ciprian ne-a plăcut nu numai pentru frumusețea sa formală dar și pentru faptul că el curmă obicinuitele divagări teoretice în jurul problemei accesului produselor noastre culturale dincolo de fruntariile țării.

Prea s'a vorbit mult în jurul acestei chestiuni, prea i s'a dat multe și varii soluțiuni, pentru ca punerea la punct a d-lui Ciprian să fie o îmbucurătoare excepție.

Fără prea multe formalități, d. Ciprian a început discuția de acolo de unde în adevăr trebuia să înceapă: dela problema sprijinului.

Căci dacă fiecare scriitor sau dramaturg ar dori, ca opera-i să înfrunte nu numai vremile, dar și o cât mai îndepărtată călătorie peste hotare, ea rămâne un simplu desiderat atâta timp cât în jurul ei nu se încinge decât vorbărie.

Cazul d-lui Ciprian este, în această privință, perfect lămuritor. Și d-sa e unul din cei cari doreau... o expansiune teritorială.

„Dar această râvnă a mea — *spune d-sa* — de a străpunge fruntariile, ar fi rămas un simplu desiderat, dacă Majestatea Sa Regele n'ar fi socotit că se săvârșește un act de injustiție față de scriitorii români în genere, și față de cei dramatici în deosebi, îngrădindu-li-se sistematic accesul peste frontieră.

„Marile puteri din apus ne prețuesc la maximum produsele solului și la minimum produsele culturale. Epica și lirica noastră sunt pentru străini stropi de apă în mare, iar dramaturgia românească nu reprezintă nici atât.

„Cunoscător minuțios al tuturor calităților, Suveranul nostru a ținut ca să dea manifestărilor românești dela Paris o deosebită atenție și extindere — și astfel, în timp ce alte națiuni n'au figurat decât tangențial pe program, noi ne-am produs cu muzică simfonică, operă, coruri și teatru.

„Critica pariziană, capricioasă și necruțătoare, a fost aproape unanim elogioasă, — unanimitate absolută nu există la Paris — dar cronica cea mai grea și mai semnificativă a scris-o neîndoios Majestatea Sa, cinstind cu augusta-i prezență spectacolul de gală dela teatrul Mathurins.

„Casele de editură străină și directorii de teatru, ne acceptă anevoie, pentrucă tiparnițele, înscenările și materialul de reclamă costă enorm de scump în străinătate, — dar când aceste speze vor fi acoperite măcar în parte de către Stat, operile scriitorilor noștri vor începe să circule și să se valorifice pe piața internațională.

„Astfel, schimbul literar se va înfiripa și, încetul cu încetul, vom ești din situația jignitoare de a primi totul din afară și înlăuntru și a nu trimite nimic din lăuntru în afară.

„Salutăm în augustul gest al Suveranului nostru ieșirea din îobăgia literară în care ne găsim.

„*Omul cu mârțoaga*" (alias: *Kirika*), va fi avut și unele cronici în doi peri la Paris, dar a avut, într'o sdrobitoare proporție, cronici elogioase pe care le voiu da publicității.

„Și dacă lucrarea aceasta, de modeste proporții, a repurtat o biruință categoică, — e lesne de închipuit ce răsunătoare izbândiri vor avea operile lui *Caragiale, Hajdeu, Davilla*, și ale tuturor scriitorilor în viață, mai vrednici decât mine".

Dar, arătând, în parte, drumul către rezolvarea problemei expansiunii extrateritoriale a culturii noastre, cuvântarea d-lui Ciprian, iscă o întrebare pusă mereu — și, uneori, cu o brutalitate oarecum justificată — d-lui Paul Prodan, directorul Teatrului Național din București: urmând înaltul exemplu al sprijinului regal, nu înțelege și d-sa să curme, aci în țară, toate supărătoarele cronici și articole, punând în repertoriul stagiunii acesteia operele lui Caragiale, Hajdeu, Davilla *și — cum spunea cu modestie d. Ciprian — ale tuturor scriitorilor în viață mai vrednici decât d-sa?*

Căci „e lesne de închipuit ce răsunătoare isbânzi vor avea" — ca să terminăm cu altă frază a autorului „Omul cu mârțoaga" om — după câte știu toți — priceput în teatru.

— c. t. —

Aspecte, insigne, comentarii

„Tribuna noastră" — revista reunionistă dela Cluj aduce în numărul nou apărut o bogată contribuție documentară asupra tiranicului cartel iudaic al zahărului.

D. ȘT. PENEȘ, redactorul revistei, discutând problema clasei de mijloc românești conchide îndurerat: **„Lipsa clasei de mijloc românești este un adevărat dezastru".**

Acesta este și titlul articolului, care în esență se referă la trista situațiune a națiunii noastre **„robită economicește în propria sa țară".**

„Coco — *a cam îmbătrânit sărmanul. In gură i-a rămas un singur dinte, lung și ruginit și bălăngănit. Deaceea, când vrea să vorbească, limba încearcă un salt șchiop pe lângă gingii, se împleticește ca un biet papagal îmbătat cu rachiu străin și cade într'un „chiulote îmbăiat la Ostanda", croncănind măscări pe seama purtătorului și a „vitriolizaților" fără buze. Dacă se desmeticește însă, târziu, se înapoiază repede la taraba lui, încântat de ispravă. Holbează fioros ochiul stâng încărcat cu venin de comandă și-și îndulcește pe cel drept clipind cu șiretenie, ca un paiaț de bâlciu în fața oglinzii.*

De undeva, de oriunde, va veni desigur un domn gras cu „bilete" pentru papagal".

Așa scriu iuții dela „Lumea jidovească" despre idolul lor, Tudor Arghezi.

Este răsplata servită obicinuit oricărui șabăsgoim.

La „Tempo" — teatrul dela hala Traian se joacă *„Apărarea are cuvântul"*, prelucrare după romanul cu același nume al d-lui Petre Bellu.

„Apărarea are Cuvântul" este încredințată unui ansamblu artistic compus din 20 persoane, dintre care remarcăm pe d-nele: *Florica Lupescu, Tantzi Soviani, Ileana Brătianu, Lili Soviani* și d-nii *G. Lascu, St. Carabiu, Cezar Teodoru, D. Mereanu, I. Tomescu, N. Făgădaru, Toma Dimitriu*, etc.

Piesa e numai pentru oameni mari. Tinerii sub 16 ani nu sunt admiși. E dealtfel singura latură senzațională a piesei.

D. Ghixelli S., profesor — *a făcut o comunicare în anul trecut, asupra lui* Neagoe Basarab jako pisarz, *voevodul muntean a cărui operă* „Învățăturile bunului și credinciosului Domn al Țării Românești, Neagoe Basarab voevod, către fiul său Teodosie voevod" *a stârnit polemica între savantul profesor N. Iorga și bizantinologul Dem. Russo.*

Discutând istoric acest tratat de morală ce-a pasionat pe învățății noștri I. Bogdan, Hașdeu, N. Iorga, Pușcariu și Procopovici, ca și pe Gaster și Romanski, îi atribue mari calități literare.

Muzeul satului românesc

— organizat de **Fundația culturală regală „Principele Carol"**, care are un caracter permanent, poate fi vizitat în fiecare zi între orele 8 și 23.

Intrarea la **„Muzeul satului românesc"** se face prin intrarea specială care se află pe șoseaua Kiseleff, a doua alee pe dreapta dela Arcul de Triumf, precum și prin vechea intrare din Parcul Național Regele Carol II.

Taxa de intrare este de lei 5 de persoană.

700 de ani dela întemeerea Berlinului

— Marile festivități din capitala Reichului —

In ziua de 15 August, Berlinul a luat un aspect de mare sărbătoare. De dimineață încă, centrul a fost invadat de mii de curioși, cari voiau să participe la grandioasele festivități organizate de către primăria orașului în frunte cu dr. LIPPERT, în prezența a 350 de invitați de onoare.

Programul festiv s'a început printr'o procesiune la monumentul eroilor căzuți în războiul mondial, apoi la mormântul lui Horst-Fessel din cimitirul Nicolai. A urmat o ședință festivă la primăria orașului sub președinția d-lui dr. LIPPERT care în discursul său inaugural face o analogie între fondatorii orașului Berlin — cari acum 700 de ani căutau nu numai satisfacerea unor interese comerciale dar și statornicirea tendințelor germane — și conducătorii național-socialismului și arată ca salvator al germanismului pe d. Adolf Hittler.

In răspuns, d. dr. Goebbels mulțumește pentru onoarea de a i se acorda această distincție și arată satisfacția național socialiștilor de a fi adăugat câteva pagini la istoria Berlinului. D-sa arată că acum 10 ani Berlinul era un oraș mai roșu decât Moscova. Datorită sforțărilor național-socialiste acest oraș și-a redobândit aspectul său pur german.

La ora 12,30 au defilat convoluri alegorice reprezentând istoria Berlinului din fiestecare veac și începând cu fondatorii din anul 1237, frații Johann I și Otmar III și încheind cu juvenilele trupe de asalt ale hitleiștilor și camioane încărcate cu tineri germani.

Cu aceasta s'a încheiat prima zi din săptămâna dedicată Berlinului. Jubileul de 700 de ani a servit nu numai pentru a reînvia un glorios trecut istoric, ci a fost și un examen al simpatiei și popularității regimului național-socialist ai cărui reprezentanți au fost frenetic ovaționați de către sutele de mii de participanți pe aleea Unter den Linden.

c. v. p.

DE LA O ZI LA ALTA

TEATRU

CARABUȘ: Electro-Cărăbuș.

COMOEDIA : Om de încredere.

GRADINA MARCONI: Fustele dela minister.

GRADINA A. R. P. A.-COLOS. — Compania Toneanu: „Mătușica lui Don Juan.

TEATRUL NOU, direcția Natalița Pavelescu) : „Raiul".

TEMPO: Apărarea are cuvântul.

CINEMA

CAPITOL : Fiul meu... d. ministru, jurnal și completare.

FEMINA: Stan și Bran Aventurieri

ROXI : Fiul meu... d. ministru, jurnal și completare.

A.R.P.A. : Maroco și Voi fi a ta.

TRIANON : Un cântec, o fată și un sărut cu Martha Eggerth.

FORUM : Bărbații nu sunt zei și Păianjenul negru

OMNIA : Păpușa diabolică și Nu mi-am ucis soțul

CITY : Păcatul Stelei Parisch și Guliver în țara piticilor.

MARCONI : Panama și Două femei două iubiri.

MODEL : Inamicul public nr. 1 și In slujba datoriei.

FRANKLIN: închis pentru renovare.

COTROCENI : Voi fi a ta și Păcatul Stelei Parish.

UNIC: Boccacio și Acuzata.

DICHIU : Dormitorul fetelor și Locotenentul cuceritor.

ORFEU : Mirajul Parisului și Frontul invizibil.

TRIUMF: Stan și Bran țigani și Cei trei mușchetari.

MILANO : Cercul veseliei și Sylvia Scarlett.

DOROBANȚI : Mister Floow și Prizoniera din junglă.

LIZEANU: Crinul din mocirlă și Marietta.

DOAMNEI (fost Manon): Echipagiul și Malec răpit de gangsteri.

PACHE : Micul Lord și Noaptea Fericirii.

CENTRAL: Frontul invizibil și Miracolul mascat.

LILLY: Fiica lui Dracula și Mesagiul către Garcia.

ILEANA (Cală și terasă. Str. Avrig: Școala Bărbaților.

VOLGA : Dușmanii oamenilor și Hollywood Melody 1937.

ȘIC : Am ucis și Evadatul din Insula Diavolului.

DORY : Lupii între ei și Curierul din California.

UNIC : Oameni noui și Ultima aventură.

DIANA : Băetana și Craiul pădurilor.

FLORIDA : Te'nvăț eu minte și Cuceritorul Africei.

CARMEN SYLVA : Nu sunt vinovat și Cascada dragostei.

RADIO

JOI 19 AUGUST 1937

RADIO ROMANIA-BUCUREȘTI

13.10: Concert de prânz. Orchestra Christache Stănescu (voce: Luican).

14.10: Radio jurnal. Ora. Mersul vremii. Bursa. Știri interne și externe.

14.25: Continuarea concertului.

15.00: Ultimele știri.

19.00: Ora. Mersul vremii.

19.03: Schumann-Liszt (discuri).

20.05: Țara văzută din avion de N. Crevedia.

20.25: Azi George Enescu împlinește 56 ani (discuri).

21.25: Concert simfonic al Orchestrei Radio, dirij. de Const. Nottara.

22.30: Sport. Radio jurnal.

22.45: Concert de noapte al Orchestrei Gică Ionescu-Găină, transmis dela restaurantul „Continental".

23.45: Jurnal pentru străinătate în limba franceză și germană.

23.55: Ultimele știri.

VINERI 20 AUGUST 1937

RADIO ROMANIA-BUCUREȘTI

6.30: Deschiderea emisiunii: Gimnastică ritmică. Radio jurnal. Concert de dimineață (discuri).

7.30: Inchiderea emisiunii.

13.00: Ora. Culturale. Sport. Cota Dunării.

13.10: Concert de prânz. Serenade, barcarola, intermedii (discuri).

14.10: Radio jurnal. Ora. Mersul vremii. Bursa. Știri interne și externe.

14.25: Muzică distractivă franceză (discuri).

19.03: Concert de după amiază. Orchestra Iordănescu.

UNIVERSITATEA RADIO

20.30: Știri noi despre monumentul de la Adam Klisi de Radu Vulpe.

20.50: Trio havaian, Stasi Tombulis (Chitara-Havaiana: Stasi Tombulis, Chitara-acompaniament: N. Mezel; baterie, Ionel Țapu).

21.25: Seara de operă: „Lucia de Lammermoor", operă în 3 acte de Donizetti (discuri).

In pauza I-a (22.05—22.20): Cărți și reviste.

In pauza II-a (22.55—23.05): Sport. Radio Jurnal.

23.45: Jurnal pentru străinătate în limba franceză și germană.

23.55: Ultimele știri.

CAPITOL ȘI ROXY
Fiu-meu d. ministru

Referendum-ul Național al „Poruncii"

E antisemitismul o invenție actuală a huliganilor?

— Precizări istorice. Primejdia jidovească e frământare veche românească. Stă mărturie: „Istoria jidanilor în țările noastre" a profesorului N. Iorga —

— Români și Românce! gândiți, frământați-vă sufletul și răspundeți întrebărilor la care vă chiamă Referendum-ul Național al Poruncii Vremii —

E antisemitismul o invenție actuală a huliganilor? cum pretinde presa jidovească. Sau: primejdia jidănească nu există decât în imaginația d-lui A. C. Cuza? — cum afirmă marele șabăsgoim, Grigore Filipescu—Tantieme! Iată ce ni se pare că trebuie să lămurim mai întâi, pentru ca să punem la îndemâna acelora cari vor răspunde Referendum-ului „Poruncii", toate elementele informative și documentare.

Noi afirmăm că antisemitismul — nu ca ură împotriva jidanilor, ci ca acțiune de apărare a neamului românesc de primejdia lui Izrael — este, în România, o problemă istorică. O problemă care a apărut odată cu jidanii în țara noastră. O problemă care, departe de a fi o simplă bombă de oportunism politic actual, constitue frământare sufletească veche românească, sbucium la care, în decursul secolului trecut, au participat cele mai ilustre și reprezentative exemplare ale neamului.

Cine spune asta? N. Iorga! Nicolae Iorga istoricul, pe care n'a putut până azi, să-l desmintă nimeni, nici din țară, nici de peste hotare. O afirmă N. Iorga în: Istoria Jidovilor în țările noastre. O afirmă toți cărturarii neamului. O confirmă în fine, toate măsurile de protecție, ale puterii legislative și executive a țării.

Dar să lăsăm cuvântul istoricului strălucit al țării, d. N. Iorga.

Jidanii în țările noastre

Ocupându-se de jidanii din țările noastre, d. profesor IORGA înlătură complet aberațiile jidanului Berkovitz, care fixează colonii jidovești în țările noastre începând cu anul... 270 înainte de Hristos. Berkovitz, într'adevăr, are îndrăzneala să aducă argumente din biblie, să invoce legende ori autori jidani, care se bazează pe inscripțiuni eronate ori fals interpretate, spre a susține prezența jidanilor pe solul actual al României. Ar însemna să fie cineva de rea credință, spre a crede în năvălirile, în massă, ale Jidanilor în Dacia ori Principate, așa cum vrea să ne asigure beția de istorie falsă a jupânului Berkovitz. Masse compacte în Dacia? Ori pe timpul Basarabilor? Ridicul să se coboare cineva la astfel de discuțiuni neserioase.

Dacă Vlad Țepeș a pus în țeapă pe jidovii cămătari însărcinați cu încasarea haraciului de Sublima Poartă, înseamnă că ovreii erau massați în Muntenia? Dacă Mihai Viteazul a măcelărit și pe zarafii jidani la suirea pe tron, înseamnă că erau în țară mii și zeci de mii de jidani? Dacă Petru Schiopul, al Moldovei, a expulzat liftele cămătare din Moldova, care veniau din Polonia și săvârșeau escrocherii, înseamnă că țara era a lor?

LEGENDE JIDOVEȘTI

Bercovitz invocă argumente științifice... din minciunile d-rului Schwartzfeld, după care voevodul Aron al Moldovei era, mă rog, jidan sadea! Auziți obrăznicie! Înțelegem obiectivitatea și dragostea de adevăr a acestor jidani! Dar marele Iorga nu lasă problema evreiască nestudiată istoric, temeinic. D-sa spulberă toate legendele începând cu oasele de jidov, în care fantazia poporului nostru vedea niște uriași ai vremurilor. In veacul al XIV-lea nici un document nu aduce argumente în favoarea jidovească. Chiar orașele cu vieață săsească din Ardeal, nu aveau elemente judaice în componența lor. Nici un act din veacul XV-lea nu vorbește de jidanii galițieni, ci despre Armeni, cari au reprezintat o forță economică, două, trei veacuri în țara noastră. Jidanii erau îndeobște medici în Craiul tătăresc, și călăi prin Bulgaria. Ne reamintim din *„Apus de Soare"* a lui Delavrancea, că Mengli Ghirai, hanul tătar i-a trimis pe doctorul Șmil lui Ștefan cel Mare să-l vindece de rănile căpătate la Chilia. Marele Voevod a scos ochii unor jidani turcești, spioni ai Domnului.

UNDE SUNT JIDANII PANA LA 1600?

Până la 1500, acestea sunt relațiile pe cari le-am avut cu jidanii. Evreul ucis la 1553 în satul Vianul nu era localnic, CI AMBULANT, ca și „jidovul" ucis la 1700 la marginea satului Cuciur lângă Cernăuți. In a doua jumătate a sec. XVI-lea pătrund Evreii din Spania și Olanda în Turcia, făcând afaceri comerciale, isbind fără succes în Greci, cari aveau o continuitate recunoscută. Fiindcă Evreii încep să dețină roluri financiare în Stambul, domnii noștri au legături firești cu ei. Mai ales cei doritori de tron și cari, implicit, se obligau liftelor, veniau însoțiți de cete de jidani, și spoliau țara. Avem cazul lui Mircea Ciobanul, Al. Lăpușneanu, Petru Schiopul și chiar Aron Vodă, cel bănuit a fi ovrei, dar care i-a măcelărit într'o noapte pe toți cămătarii lui Iacomi. S'a recunoscut în Aron nu numai orgoliul lui Lăpușneanu, cât și sângele lui Rareș, prin maica sa Ruxandra, al căror fecior era Aron. Petru Schipul îi oprește la 8 Ianuarie 1579 să mai facă negustorie în Moldova. Nici un evreu, în nici un așezământ al țărilor noastre până la 1600.

Rătăcitorii

La 1618 găsim doi jidovi în Iași: rabinul Solomon ben Arayo și evreul din Kandia, Iosif Solomon del Medigo cari conduceau un mic popas de jidani, ce rătăceau continuu între Constantinopol și Polonia.

In timpul lui Vasile Lupu, cu prilejul nunții domniței Ruxandra cu Timuș cazacul, oștile acestuia îi prădară și îi chinuiră groaznic pe jidani ca să spună unde și-au ascuns averile (Paul de Alep). Jidanii cămătari și misiți încep să dispară între anii 1594 și 1680. Locul de financiari și agenți, îl iau direct Polonii și Moldovenii, iar în Ukraina căzăcească încredințată de Turci la 1681, lui Duca Vodă, nu găsim nici un jidan, nici chiar cămătar mărunt.

Găsim între 1663 și 1680, câțiva cârciumari la sate și orașe, cum și cămătari în Iași.

ACUM 300 DE ANI

Prin celelalte orașe nu-i găsește nici călătorul italian Bandini la 1650, nici diaconul Paul de Alep. In Muntenia pe vremea lui Leon Vodă nu exista nici picior de jidan. Sub Brâncoveanu jidanii erau socotiți străini de țară și plăteau birul ca toți ceilalți străini. Erau în București Brâncoveanului, o cămătăreasă jidancă și doftorul Avrum. Sinagoga clădită la o margine de București fu distrusă de Ștefan Cantacuzino. In 1737 apare un Ovreiu la Ploești. Dimitrie Cantemir spune în „Descrierea Moldovei" că Evreii nu erau meșteri, ci negustori de o anumită categorie (?!) și cârciumari. Negustoria moldovenească era făcută de autohtoni cu Turcii, Grecii, Bulgarii și Armenii. Rar apare câte un jidan care cumpără miere (pela 1700), ori capătă dreptul de a lua cu chirie câte un loc pentru pescuit. Originari din Polonia, îi vedem pe toți „VANZATORI DE HOLERCA" ori „HOȚI LA HOTARE", constituiți în „stricătoarea societății a holercorilor" fixați în Focșani și Bârlad care s'au botezat pe la 1735-36 sub numele de Botez și Botezatu, (au urmași și astăzi). Incet, încet apare câte un muzicant, ori vreun argintar, ori blănar, cari vin să se așeze în timpul lui Mavrocordat, dar întâmpină rezistența breslelor autohtone cari-i boicotează și pe jidani și pe armeni.

Iscăliturile viclene

Alte „calități" excepționale ale acestor lifte? Destule. Mai insemnate: hoți de cai, tâlnuitori, martori mincinoși, cumpărători de martori mincinoși, făcători de „ISCALITURI VICLENE", adică falsuri în acte publice din zilele noastre, siluitorii propriilor lor copile. *La anul 1741 existau în Moldova, doar autohtoni și Armeni. Nenorocirea vine cu anexarea Bucovinei, în care începuse să se scurgă toată pleava galițiană.*

Cu dispreț spune generalul Erzenberg, primul guvernator al Bucovinei că jidanii sunt „neamul cel mai de-a dreptul stricat, dedat trândăviei: se hrănește, fără a fi pre. mult supărat, din sudoarea creștinilor muncitori... Strică poporul... Sunt cerșetori, murdari... N'au contribuit cu nimic la bogăția țării. Până și umanitaristul Iosif al II-lea dă afară delegații Kahalului din Viena, socotindu-i că țintesc la egoism și apăsarea locuitorilor.

NICI ȘTREANGUL NU SERVEȘTE

Față de această punere la punct, liftele acestea obraznice iau calea Moldovei. De aci nenorocirea noastră. Domnii noștri Grigore Ghica și Moruzzi încearcă, ori disperare, până și streangul împotriva speculanților jidani. Alexandru Constantin Mavrocordat le ridică și el dreptul de a mai fi cârciumari Și jidovii încep să se răsbune, fac spionaj în timpul războaelor ruso-turcești. In Nordul Moldovei încep să se înmulțească repede. In Hârlău o fabrică de sticlă, în Botoșani un

Revizuirea tuturor jidanilor

D. profesor Gh. I. Leon, fost ministru, a dat următorul judicios răspuns anchetei „Curentului", cu privire la împărțirea Palentinei:

„Problema evreiască din România, nu s'a născut dintr'un instinct de ură față de elementele străine națiunii dominante în Stat, ci mai degrabă a apărut ca o reacție firească în contra acelor elemente străine care au ajuns să stăpânească viața economică a țării.

„Este un lucru bine cunoscut că dela războiu încoace s'a introdus în țară un foarte mare număr de evrei.

„Din acest punct de vedere socotesc că cea dintâi problemă care se pune României pentru rezolvirea chestiunei evreești este aceia a revizuirei tuturor streinilor cari au intrat în țară după întemeierea României Mari și sunt convins că, procedându-se în felul acesta, țara se va descongestiona prin eliminarea unui număr considerabil de evrei, a căror situațiune legală este foarte precară".

Aceștia sunt jidanii în România până la jumătatea veacului al 18-lea.

Vom vedea mâine ce se întâmplă în Țările Românești, după a treia împărțire a Poloniei, când Izrael începe să năvălească în massă în Principate.

I. G. DIMITRIU

Răspundeți Referendum-ului

Deși vom continua câteva zile să înfățișăm istoric, economic și spiritual, primejdia jidănească, nu vom lipsi să supunem, zilnic, sufletului românesc chestionarul Referendumului național, la care l-am chemat să răspundă.

Români și Românce rețineți întrebările noastre! Fixați-vă asupra răspunsurilor și trimeteți-ne frământarea voastră cerebrală și sufletească.

Nimeni nu trebuie să lipsească de la acest Referendum, care trebuie să lase României viitoare o pagină de istorie.

Intrebările sunt următoare:

1) Există o problemă, o primejdie jidănească în România?

2) Cum o vedeți dv.? Cum vi se înfățișează atât în domeniul material cât și în cel spiritual? Cari îi sunt proporțiile și, deopotrivă, urmările nefaste pentru existența noastră națională?

3) Primejdia jidănească este o invenție antisemită, ori o racilă veche, o problemă istorică, dureroasă, care a frământat, și în trecut, conștiința românească?

4) Cum credeți că se poate înlătura această primejdie? Pe cale pașnică ori prin violență? Prin soluții pe cari trebuie să le așteptăm dela guvernele țării, ori prin acte de inițiativă pornite direct dela cetățean? Cari sunt aceste soluții, atât în ordinea economică, cât și în cea spirituală?

5) Vedeți în antisemitism o doctrină reprobabilă, ori o formă de manifestare a ideii naționale? Cum justificați credința dvs.?

6) Se opune Constituția și ne împiedică dreptul internațional și tratatele de pace să rezolvăm primejdia jidănească? Poate cineva din afară, pe temeiul orânduirilor internaționale actuale, să se amestece în treburile noastre interne și să dicteze guvernelor și majorității românești, a acestei țări, cum să-și rezolve problemele de existență națională?

7) Implică eliminarea primejdiei jidovești, obligația pentru noi de a ne preocupa să găsim, alurea, un cămin și o Patrie pentru jidanii emigranți din România?

8) In sfârșit, impune rezolvarea primejdiei jidovești o acțiune și un program comun grupărilor naționaliste? Cum vedeți chestiunea și modalitățile practice de realizare? Acțiune comună totalitară, ori și parțială pe anumite puncte? Ofensivă sau defensivă?

Cerem leul săracului!

Fiindcă al bogatului nu vine!

— Jertfa voastră este bine primită de Hristos și întărește temeliile naționale și creștine ale României —

Răspunzând chemării d-lui profesor Iorga, mâhnit și revoltat de jalea în care se sbate Sfânta Biserică Udrican, „Porunca Vremii" a deschis o listă de subscripție, adresată exclusiv sufletului românesc și creștin, spre a-și apăra sfintele altare ale lui Hristos.

Cum însă bogații Românieinu se prea grăbesc să își dovedească temeinicia credinței, facem apel tot la cei săraci, să ridice slavă lui Hristos.

Toate sumele subscrise, se vor strânge într'un „Fond național pentru apărarea bisericii străbune", la dispoziția marelui nostru Nicolae Iorga, care, împreună cu I. P. S. Patriarh, va avea să hotărască destinația ce i se va da.

Subscripția se deschide, pentru a se face clădirea și pictura sfintei biserici Udrican, asfixiată de intoleranța ghetto-ului Văcărești, din Capitală. Subscripțiile, însă, în acest fond de apărare creștină se vor permanentiza chiar după acoperirea cheltuelilor cerute de refacerea Bisericii Udrican, ele urmând să aline durerile tuturor lăcașurilor străbunei noastre credințe, mai ales a acelora cari au o însemnătate istorică.

Așteptăm cu nădejde dania Țării, pentru strălucirea sfintei ei Biserici.

Soldul zilei (a VII-a) precedente:	lei 35.335
Au mai trimes dania lor d-nii:	
Prof. G. Moroianu-Satulung	300
Gr. Basarabeanu, Loco	200
Chirulescu Spiridon, Loco	200
Total lei	36.035

„Judaica"

D. profesor N. IORGA publică, eri, în „Neamul Românesc", al șaptelea articol, cu titlul de mai sus, pe care-l reproducem:

„Cei d'intâiu Evrei veniți la noi în epoca zisă a Fanarioților nu representau un organism solidar venit ca să pătrundă și să ocupe.

„Strânși neconținut de mari nevoi financiare din causa organisației parasitare a imperiului Otoman, Domnii din această vreme căutau să-și ciștige prin orice mijloace sumele, incalculabile, de care aveau nevoie ca să-și asigure Domnia și viața. Și, cum veniturile unei țări care n'avea încă ideia cheltuelilor de utilitate publică erau închinate tributului, dărilor către Turci, Cămara domnească, hrănită din venituri speciale, cum erau ocnele, își doria și alte izvoare de întreținere.

„Intre acestea erau străinii cari încheiau o învoială deosebită cu cămărașul, îndatorându-se a plăti o sumă globală pe care trebuiau pe urmă s'o culeagă, prin organe proprii, între membrii acestei mici comunități de ruptași, de hrisovuliți.

„Ce erau Evreii din Moldova pe la 1750 — de cei din țara vecină nu face a se vorbi, fiind foarte puțini, și nu Galițieni, cea mai puțin simpatică speță dintre toți parasiții cunoscuți, ci foști supuși turci, veniți din Spania și vorbind curat o limbă latină — se vede din amănunțita condică a lui Constantin-Vodă Mavrocordat. Nu totdeauna oameni de treabă, acești desrădăcinați, veniți din Polonia, care exista încă, mâncată de dinșii, dar erau specialiști în anumite îndeletniciri care puteau fi folositoare.

„Fără nicio legătură cu țara, dispuși, une ori, să treacă și la legea creștină, ei nu represintau nici o adevărată îndemânare și, pe departe, nici o primejdie pentru un Stat național ale cărui datine n'au cutezat niciodată să le atingă acei Fanarioți pe cari mediul românesc ajungea, adese ori, să-i transforme.

„Astfel de intruși, sprijiniți pe un contract, nu pot crea nici un drept pentru urmașii lor.

„Dar cei mai mulți dintre Evreii de azi n'au nimic a face cu dânșii, și dovada e ușoară de adus.

„Ei se chemau cu numele lor și cu acela al părintelui: Iacob sin Moise. Dar Evreimea de astăzi are nume, poetice sau ridicule, nemțești: de la să zicem: Fildermann, Rosenbusch, Lustgarten, la denumiri caricaturale și grotești.

„Iar aceste nume nu le-am dat noi, firește, ci Austria fiscală a lui Iosef al II-lea, acuma un secol și ceva"

O semnificativă întrevedere în Bucovina

— D. Milan Hodza vine în România —

O telegramă a agenției „Rador" ne anunță, că d. Milan Hodza, președintele consiliului de miniștri al Cehoslovaciei, va veni în România la 21 August, invitat de d. Gh. Tătărescu, președintele consiliului nostru de miniștri, să facă o excursie în frumoșii munți ai Bucovinei.

D. Milan Hodza sosește mâine la Sighetul Marmației, unde-l așteaptă d. Tătărescu. De acolo vor pleca în munți.

Duminică după amiază d. Milan Hodza va părăsi România.

POLITICE

ȘEFUL GUVERNULUI VA FACE DECLARAȚII

D. Gh. Tătărăscu, președintele consiliului de miniștri, în cadrul unor mari festivități ce vor avea loc, în curând, în Ardeal, va face declarații politice.

Liberalii spun că abia atunci vor constata anumite cercuri cât de naive au fost când au dat crezare versiunilor tendențioase în legătură cu succesiunea guvernului.

Așteptăm!

*

PREGĂTIREA CONFERINȚEI MICII ÎNȚELEGERI

In zilele de 30 și 31 August se va ține la Sinaia conferința Micei Înțelegeri, sub președinția d-lui Victor Antonescu, ministrul afacerilor străine.

In vederea acestui eveniment important se fac pregătiri intense.

*

OGLINDA SĂRINDARULUI

Ziarele lui Șmil Pauker desmint știrea unei convocări a Parlamentului în sesiune extraordinară, după ce cu o zi înainte tot ele au anunțat-o cu lux de amănunte.

Opinia publică să ia aminte: jidanii o informează și fals și tendențios.

*

ȘEFUL ARMATEI POLONE LA BUCUREȘTI

Peste câteva zile vine la București, d. mareșal Ridz Smigly, șeful armatei polone.

D-sa face această vizită în vederea manevrelor armatei române, cari vor avea, anul acesta, un caracter de mare anvergură.

CONSFATUIREA MIHALACHE-MANIU

Pentru a pune la punct anumite chestiuni de „organizare internă", d-nii Ion Mihalache și Iuliu Maniu vor avea, în curând, o consfătuire, după care se vor petrece câteva schimbări în organizațiile național-țărăniste din Ardeal.

*

NOUL ȘEF NAȚIONAL-ȚARANIST LA DOROHOI

Conducerea centrală a partidului național-țărănesc a confirmat alegerea d-lui Mihai Răutu ca președinte al organizației din Dorohoiu.

Totuș, d. Răutu are serioase adversități în rândurile celor ce se credeau îndreptățiți pentru șefia organizației.

*

STUDIEREA MEMORIULUI TINERILOR LIBERALI

D. Dinu Brătianu, șeful partidului liberal, pleacă astă-seară la moșia d-sale dela Drăgășani, unde va rămâne până la mijlocul săptămânii viitoare.

In acest timp va studia și memoriul, pe care i l-a trimis tineretul liberal și va aviza la măsurile necesare restabilirii armoniei în partid.

*

INSPECȚII ADMINISTRATIVE IN BASARABIA

La noapte pleacă în Basarabia d. V. G. Bârcă, subsecretar de stat la ministerul de interne, însoțit de doi inspectori generali administrativi, pentru a face inspecții în mai multe orașe.

Luni după amiază, d-sa se va înapoia în Capitală.

*

CONFERINȚA PRESEI DIN MICA ÎNȚELEGERE

La Sinaia are loc, între 29 și 31 August, conferința Presei Micei Înțelegeri și a directorilor de presă a acestor trei țări.

Reuniunea aceasta va fi un nou prilej de afirmare a solidarității breslașilor scrisului cotidian din Mica Înțelegere.

*

AUDIENȚE LA EXTERNE

D. Victor Antonescu, ministrul afacerilor străine, a primit în audiență în cursul zilei de ieri, pe d. Guillaume, ministrul Belgiei la București.

Iar d. subsecretar de stat Victor Bădulescu a primit pe d. Knoudtson, însărcinatul cu afaceri al Norvegiei.

SALVAREA UNUI VAPOR

Vaporul rusesc „Petre Velichi", naufragiat în apropiere de Balcic în timpul războiului, va fi scos la suprafață zilele acestea de vaporul salvator „3 C. I.".

Se spune că vaporul naufragiat adăpostea tezaurul băncilor țariste din Sevastopol și Odesa.

*

CONSTATĂRI GEORGISTE

Georgiștii fac următoarele interesante constatări:

„Guvernul d-lui Tătărăscu (?) se declară zilnic fidel și constant executor al prevederilor constituționale.

„In teorie. In practică, guvernul Tătărăscu menține de aproape patru ani starea de asediu și cenzura.

„Dacă guvernul respectă Constituția — așa după cum afirmă — și dacă nu este nici un motiv care să exprime îngrijorări în ce privește ordinea și liniștea publică, pentru ce constituționalul domn Tătărăscu menține cenzura și starea de asediu?

„Pentruce?".

Nici d. Inculeț nu știe!..

Țara curată și d. Ion Mihalache

Primim următoarele:

MULT STIMATE ȘI IUBITE DOMNULE DOCTOR RADULESCU,

„Am citit cu înfrigurare chemarea inimoasă și patriotică pe care ați adresat-o, prin Porunca Vremii, domnului Ion Mihalache, și vă pot exprima îndeajuns admirația și felicitările mele.

„Este adevărat. Noi, toți românii, independent și în afară de politică, îl iubim încă pe d. Mihalache, căci, cum ați spus atât de documentat și de măestrit, mai licărește în conștiința noastră românească, speranța că d. Mihalache nu se poate rupe dintre noi. El este, trebue să fie numai al nostru; iar faptele lui eroice din timpul războiului, și lupta lui politică în făgaș curat românesc, de după război, l-au ridicat în sufletul neamului pe culmi de încredere și de speranțe, de unde ni s'ar rupe inima dacă s'ar prăbuși prin propria-i greșeală, și l-am pierde pentru totdeauna.

„Prin vrednicia lui și-a cucerit un loc de cinste, alături de luptătorii scumpi ai neamului; și acolo trebue să rămâie.

Locul lui, este alături de ai săi, în mijlocul românilor.

Fie ca chemarea ce-i faceți și încrederea lui în steaua bună ce 'i-a hărăzit-o destinul, să-i întoarcă ochii și inima către noi, adevărații lui frați, care îi deschidem ca și altădată brațele, ca unui bun și ales fiu al neamului, ce a fost și trebue să rămâie.

Pe lângă încredințarea devotamentului și expresia celor mai distinse salutări ale mele, vă rog să dați publicității în „Porunca Vremei", rândurile ce v'am adresat.

Comandor C. NEGRU
Câmpulung-Muscel

Primar și furnizor al statului

— Scandaloasele afaceri ale d-lui Matac, primarul sectorului de Verde. „Lucrări" de-o sută de milioane. Ce zice d. Tătărăscu? —

— Dar d. Franasovici știe că jidanii își fac de cap la Direcția drumurilor? —

Am vorbit despre scandaloasele fraude dela c. f. r., în cari statul a fost prădat cu circa 15 milioane, din taxele tarifare cari i se cuvin — iar fondul aviației cu vre-o 2 milioane — de către d. Alex. Matac, primarul sectorului de Verde.

D. Matac, inducând în eroare autoritățile, și-a transportat cu frachte militare pietrișul și nisipul carierii sale dela Breaza.

Am spus că, înainte de a porni campania pe care ne-o impune conștiința, așteptăm ancheta Direcției generale c. f. r. Până azi am așteptat zadarnic. Nu s'a dat nici un comunicat.

Ne adresăm din nou d-lui general Ionescu, în care noi ne-am pus toată încrederea și pe care l-am înconjurat cu toată simpatia noastră.

Cerem d-lui general Ionescu, deci, să spargă cangrena politicianistă, așa cum a spart-o pe aceia comunistă dela atelierele Grivița și să dea satisfacție țării, punând mâna 'n gâtul tuturor banditilor.

CE SE PETRECE LA DRUMURI

Dar d. Alex. Matac nu se mulțumește cu aperitivele de 10—15 milioane. Mesele verzi de joc au nevoie de milioane peste milioane. Și afacerile — de cari ne vom ocupa pe larg — pe care le face Soc. Leonida — unde d-sa este administrator-delegat, deși Primar — pe spinarea Primăriei Capitalei, nu mai ajung. De aceia Primarul din Capitală, chiar dacă este scandalos de imoral și de ilegal să fii și funcționar public și furnizor al statului, s'a apucat de zdravene afaceri pe seama bugetului public. S'a transformat în pavagiu de șosele deși nu este nici inginer, cum spune legea și pretinde logica, nici n'are cel puțin carieră de piatră de pavaj.

In consecință d. Matac e pe cale să consume o mare lovitură la Direcția Drumurilor, din Ministerul Comunicațiilor. Anume se dă peste cap să i se adjudece, d-sale, în tovărășie cu Christache Teodorescu, lucrări de pavaje în Basarabia de peste 100 de milioane. Adică: șos. Cahul-Vulcănești în valoare de 18 milioane și Reni-Bolgrad de 77 milioane.

Facem apel la legalitatea și morala d-lui Franasovici. Se poate, d-le ministru, așa ceva: D. Matac, primar și furnizor? E d. Matac inginer? Apoi nu mai sunt ingineri Români cari au și ei dreptul la o pâine? D. Matac trebuie să înghită totul fiindcă-i liberal?

Dar vom reveni asupra scandalului acesta.

CE E CU JIDANII?

Prindem momentul să mai facem d-lui Franasovici o întrebare: știe d-sa că la Direcția Drumurilor doi jidani, GOLDENBERG și NACHT stau să 'nghită și ei altă sută de milioane lucrări, tot în nefericita Basarabie? Știe d-sa că acestei tovărășii jidănești vrea să i se dea în lucru șoseaua Orhei-Bălți în valoare de 50 de milioane și șos. Hotinului tot de 50 de milioane?

Crede d-sa că în aceste vremuri de resurecție naționalistă se mai poate ca statul să pălmuiască țara, dând lucrările lui jidanilor?

Așteptăm dela d. Franasovici o promptă reacțiune. Și în cazul scandalos Matac și în chestia jidanilor Goldenberg și Nacht. Nu ne îndoim că se va da țării satisfacția la care are dreptul.

Societăţile petrolifere
au urcat preţul combustibilului pentru tractoare

Camerele de agricultură s'au plâns ministerului agriculturii şi domeniilor că societăţile petrolifere au urcat în ultimul timp preţul combustibilului pentru tractoare şi celelalte maşini agricole.

Pentru a se pune capăt acestei stări de lucruri, care constitue un obstacol serios în acţiunea de desvoltare a motorizării agriculturii, ministerul agriculturii şi domeniilor a trimes o adresă ministerului de industrie şi comerţ prin care cere să se ia măsuri pentru ca preţul combustibilului pentru maşinile agricole să rămână neschimbat.

Suprafeţele însemânţate
cu in, cânepă şi bumbac

Publicăm mai jos suprafeţele însemânţate, în campania de primăvara, cu in, cânepă şi bumbac.

Şesurile dintre Siret şi Prut: **In: 1644 ha.; cânepă 4915 ha; bumbac: 5527 ha.**

Carpaţii Moldovei: **In: 498 ha.; cânepă: 2678 ha.**

Carpaţii Munteniei: **In: 552 ha.; cânepă: 4574 ha.; bumbac: 26 ha.**

Şesul Dunării: **In: 2247; cânepă: 2837 ha.; bumbac 477 ha.**

Dobrogea: **In: 9477 ha.; cânepă 81 ha.; bumbac: 552 ha.**

Vechiul Regat: **In: 14.395 ha.; cânepă: 15.077 ha.; bumbac 1058 ha.**

Basarabia de Nord: **In: 1079 ha.; cânepă 6870 ha.**

Basarabia de sud: **In: 5176 ha.; cânepă 1330 ha.; bumbac 3 ha.**

Bucovina: **In: 955 ha.; cânepă 2227 ha.**

Platoul Transilvaniei: **In 895 ha.; cânepă 8943.**

Şesul Tisei: **In: 1607 ha.; cânepă 8056 ha.; bumbac: 2480 ha.**

Transilvania de Nord: **In: 597 ha.; cânepă 4654 ha.**

Vom avea şi porumb pentru export

Ploile cari au căzut în ultimul timp au îndreptat simţitor culturile de porumb.

Astfel se prevede, chiar un excedent exportabil de 20—30 mii vagoane.

In general situaţia agricolă în urma ultimelor ploi se prezintă foarte bine.

In regiunile proprii culturii rapiţei, a şi început semănatul acesteia.

Agitaţia funcţionarilor particulari

Ieri seară a avut loc la sediul asociaţiei Frontul funcţionarilor particulari Români, din str. Carol a. c., 36 et. II, o consfătuire a conducătorilor asociaţiei. Prezidează d. *Gheorghe Cristescu* care face un aspru rechizitoriu tuturor celor cari sub motive că apără interesele profesionale ale funcţionarilor particulari, se trezesc oameni bogaţi şi cari ajunşi la posturi de răspundere, se îngrijesc numai de căpătuială.

Cere comitetului activitate şi organizare, întrucât în campania de toamnă, frontul va trebui să facă dovada unei organizaţii care are la bază armonia dintre capital şi muncă şi care cere ca drepturile funcţionarilor particulari să fie respectate, aşa cum scrie în legile ţării.

D. St. Constantinidi arată apoi importanţa asociaţiei care a reuşit datorită energiei conducerii, să fie stâlpul de apărare al celor neglijaţi şi speculaţi revoltător de anumiţi indivizi. Cere ca frontul să deschidă campania întrunirilor şi a tuturor intervenţiunilor pentru a înceta batjocura cu legile de protecţie a funcţionarilor particulari, cari legi au devenit o jucărie în mâinile tuturor veneticilor.

D-nii *G. G. Dobrescu, Pop Valentin, Constantin Buzdugan şi Iancu Alima* propun ca în ziua de 4 Septembrie printr'o masă camaraderească să fie sărbătoriţi doi ani de existenţă ai asociaţiei.

D. Dumitru Dumitrescu casierul central al asociaţiei, prezintă spre aprobare un important număr de cereri de noui înscrişi în asociaţie. Se numeşte o comisie compusă din d-nii *Tudor Checea, Petre Coliţă, Nae Stoenescu, Măgureanu şi Constantin Lupescu* spre a controla şi deci-de dacă îndeplinesc prevederile art. 5 din statut.

D. *Constantin Lăzărescu*, arată că întrucât organizaţia are foarte multe conflicte de muncă, de rezolvat în faţa judecătoriei de muncă, este nevoie de un contencios bine organizat.

Insistă a se face o adresă d-lui *Istrate Micescu*, decanul baroului de Ilfov spre a delega unul sau mai mulţi avocaţi să se ocupe cu organizarea contenciosului asociaţiei.

Comercianţi contravenienţi
la legea speculei il.cite

Ministerul de industrie şi comerţ, în urma proceselor verbale de contravenţie la legea speculei ilicite, încheiate de d. inspector comercial P. Ţurcanu, a dat în judecată pe următorii comercianţi, pentru neafişarea preţurilor la zarzavaturi: Ilie Lăcătuş, Bulev. Elisabeta, Constantin Văceanu, bulev. Elisabeta, David Gutvah, str. Schitu Măgureanu, Panait Basoc, bulev. Elisabeta, Gh. Găinoiu. bulev. Elisabeta.

Aceşti comercianţi neafişând preţurile caută să se sustragă pe această cale de la controlul autorităţilor şi a publicului asupra preţurilor de desfacere pentru a putea vinde nestingheriţi la preţuri exagerate.

FEMEI ROMÂNCA!

Nu te uita că jidanul îţi vinde mai eftin. Asta-i numai aparent ca să te înşele. In fond el ne ia tot şapte piei. Marfa lui, când e mai eftină, e dela fa-. Până la urmă tot noi suntem păcăliţi.

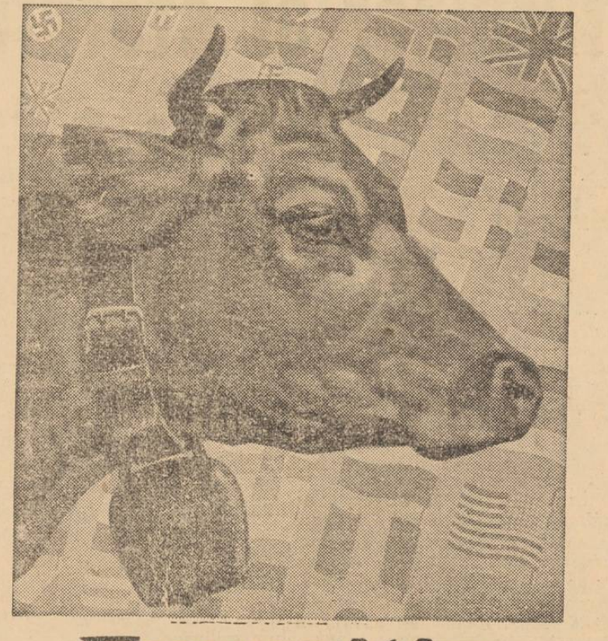

Expoziţia
internaţională a produselor lactate
BERLIN
21 — 29 August
ţinută cu ocazia congresului mondial al produselor lactate, este prima şi cea mai grandioasă expoziţie de acest gen.
Mari reduceri la transport prin Wagon-Lits (Cock) cât şi celelalte birouri de voiaj. Birouri pentru congres, Târguri, voiajuri în comun şi sportive

Cum s'a ajuns la arestarea
conducătorilor Federaţiei C. F. R.

Aşa dar, tribunalul militar de pe lângă corpul II armată a confirmat mandatele de arestare pentru asigurarea persoanei conducătorilor „Federaţiei asociaţiilor profesionale C. F. R." în frunte cu d-nii Romulus Georogeanu preşedinte şi C. Carcali vicepreşedinte, ambii avocaţi, funcţionari superiori ceferişti.

Ar fi să ne ascundem după deget dacă am afirma că arestarea fruntaşilor federaţiei n'a produs nedumerire şi nelinişte în rândurile personalului, cu atât mai mult cu cât temeiul acuzaţiei de agitaţie împotriva siguranţei statului a fost constituit de moţiunea votată la 21 Iunie de congresul ţinut în sala „Locomotiva", cu participarea a 450 delegaţi.

O moţiune votată la 21 Iunie, formând temei pentru acuzaţii atât de grave la 15 August după ce apăruse în mai toate ziarele?

Fără îndoială că, pusă în această formă, învinovăţirea adusă conducătorilor federaţiei pare neînţeleasă.

CE S'A PETRECUT LA CONGRESUL FEDERAŢIEI

Cu toate acestea, explicaţia e simplă şi întâmplarea face ca să n'o putem furniza decât noi — cei dela „Porunca Vremii".

Fără să aducem vreo învinuire confraţilor noştri, fapt este că nu moţiunea, ci consideratiile cari au condus la moţiune inclusiv modul cum au decurs discuţiunile — şi CARE N'AU FOST RELEVATE, a doua zi după congres decât de „Porunca Vremii" — au constituit elementul alarmant.

In Federaţie există două curente după cele două categorii de interese profesionale: funcţionarii şi lucrătorii. Funcţionarii şi-au manifestat totdeauna nemulţumirile în cadrul legalităţii. E normal, pentru că mai toţi, fiind mai mult sau mai puţin intelectuali, sunt înzestraţi cu autocontrolul acţiunilor ce întreprind şi-şi dau seama că la calea ferată greva constitue periclitarea funcţionării statului.

Lucrătorii — în marea lor majoritate români neaoşi — sunt elemente muncitoare şi de ordine. Ei îşi iubesc ţara şi urăsc instinctiv comunismul.

D. GENERAL MIHAIL IONESCU TRECE LA FAPTE

Ulterior, d. general Mihail Ionescu, venind în fruntea consiliului de administraţie c. f. r., a convocat pe toţi conducătorii celor 27 de asociaţii profesionale ceferiste cărora le-a pus în vedere, scurt, milităreşte, SA-ŞI VADA DE TREABA, întrucât personalul ceferist îşi poate căuta, cere şi dobândi dreptatea în cadrul legilor, a statutului funcţionarilor şi mai ales a oameniei celor cari au tot interesul să aibă slujbaşi cât mai mulţumiţi.

D. general Mihail Ionescu a adăogat că va reprima, cu energie, orice încercare de agitaţie care ar periclita bunul mers al căilor ferate.

D. Const. Carcali — întrebând dacă mai există garanţia legii asociaţiilor profesionale, şi-a atras riposta că există interesul superior al apărării statului.

Ceiace a urmat face parte din cercetările în amănuntele cărora nu putem intra.

S'ar fi găsit anumite dovezi cari au condus la arestarea conducătorilor Federaţiei.

Legile ţării sunt suficiente pentru ţintuirea acestor indivizi cari ascultă de glasuri străine de aspiraţiile poporului românesc.

Dinu Dumbravă

DR. CONST. CHIRIŢA
BOLILE CAILOR URINARE
BOLI DE FEMEI
CHIRURGICALE
Uretroscopie — Cistoscopie
CONSULT 5 jum. — 8 SEARA
şi cu ore reţinute
Str. Frumoasă nr. 44 etaj

MUNICIPIUL BUCUREŞTI
PRIMĂRIA SECTORULUI III
ALBASTRU
Serviciul Administrativ

Publicaţiune

Se aduce la cunoştinţa generală, că în ziua de 16, luna Septembrie 1937, orele 11, se va ţine în localul acestei primării din calea Rahovei nr. 39, licitaţiune publică prin oferte închise şi sigilate pentru confecţionarea a opt dulapuri pentru dosare şi registre din stejar masiv lustruit, necesare Oficiului de Stare Civilă, conform proectului şi desenului ce se pot vedea în orice zi de lucru la serviciul Administrativ din calea Rahovei nr. 39, între orele 11—13.

Garanţia provizorie 5% asupra ofertei în numerar sau efecte de stat, însoţite de borderoul lor.

Art. 88—110 din legea asupra contabilităţii publice sunt aplicabile acestei întreprinderi.

Primar, *Aurel N. Lascu.*
Secretar general, *Indescifrabil.*
No. 23675/4606/B/937.
1937, August 11.

Mişcare în personalul superior ceferist

La direcţiunea generală C. F. R. s'a făcut următoarea mişcare în personalul superior în baza hotărârei consiliului de administraţie:

D. inginer inspector general I. Miclescu, directorul comercialului C. F. R., a fost mutat la direcţia de studii, unde va îndeplini funcţia de inspector general de control.

D. inginer inspector general Victor Stoica, conducătorul direcţiei întreţinerii a fost mutat la direcţia de studii, deasemeni cu atributii de inspector general de control.

D. inginer inspector general Ştefan Miclescu, subdirector la direcţia economatului, a fost trecut la comercial cu atribuţii de director în locul d-lui I. Miclescu.

D. inginer inspector general Petre Verescu, subdirector la întreţinere, va îndeplini funcţia de director la acelaşi serviciu.

D. inginer şef cl. I, Măinescu I. Gheorghe, inspector de control C. F. R. din direcţia de studii Bucureşti, a fost mutat pe ziua de 16 August în interesul serviciului, la direcţiunea întreţinerii, unde va îndeplini funcţia de subdirector.

Palatul Justiţiei

A APARUT UN NOU EROU IN „VARVERIADA"

D. prezident Lazaroneanu, abia întors din concediu, continuă cercetările în afacerea fraudelor săvârşite de grecoteiul Varveris, la administraţia financiară, a sectorului IV Verde. Nu este lucru de mirare că în această „Varveriadă" a apărut un nou erou, pe numele lui furat dela români, Mişu, iar celălalt nume sună Sander. Se confirmă, încă odată, că nici-o „afacere mare", nu se face în această talentată ţară, decât cu amestecul „fiilor poporului ales". Se pare că acest jidan a avut un rol important în această tristă afacere.

S'a constatat că galiţianul Sander a cumpărat un automobil „Ford", cu suma de 240.000 lei, din banii „traşi la stânga" de fanariotul Varveris. Indată ce s'a văzut că stă groasă cu această afacere. Sander s'a grăbit să vândă maşina şoferului soţiei lui Varveris, cu modica sumă de 50.000 lei.

Grecoteiul Varveris, chemat la cabinetul de instrucţie, recunoaşte că jidanul a achiziţionat automobilul cu banii sustraşi dela administraţie. Individul are un safeu la banca Marmorosch Blank, pe care magistratul instructor l-a sigilat. Nu este de mirare ca încurând să se aplice sechestru penal asupra conţinutului acestui safeu. Se bucură şoferul Alexandru Moldoveanu, care a cumpărat maşina jidanului Sander.

TARTANII SE INŞEALA IN FAMILIE

D. procuror Vasiliu a dat rechizitoriu direct, de trimitere în judecată, în faţa tribunalului Ilfov, contra jidovului *David Goldenberg*, din calea Dudeşti 10, pentru faptele prevăzute şi sancţionate de articolele 322, 323 şi 127 din vechiul cod penal.

In rezumat, faptele săvârşite de târtan sunt următoarele:

Numitul Goldenberg a funcţionat la societatea jidovească, în nume colectiv „Bramin", în calitate de plasator al produselor societăţii şi în aceia de încasator, în anul 1936.

Jidanul funcţionar a încasat diferite sume de bani dela clienţi. A falsificat semnătura reprezentantului legal al societăţii. Prezenta comenzi fictive, lua marfa pentru a livra aceste comenzi şi o vindea în altă parte sub cost, iar banii îi „punea bine".

Astfel că prin acest mijloc, galiţianul a reuşit să-şi însuşească sume importante dela societatea „Bramin", a coreligionarilor săi jidani din Palestina.

CAZUL LOCOTENENTULUI ZAHARESCU

D. jude instructor Lazaroneanu, dela cabinetul II, a luat în cercetare plângerea familiei locotenentului Zaharescu. Se pare că nu este vorba numai de „îndemn la sinucidere", ci de asasinare. Familia mortului aduce acuzaţii grave d-nei Maria Craioveanu.

Dela ministerul
Educaţiei naţionale

Pentru a se desvolta gustul cititului şi a se forma caracterul tineretului prin lecturi bune chiar din şcoala primară, ministerul educaţiei naţionale pe baza avizului consiliului inspectorilor generali Nr. 2118/937, a aprobat biblioteca „Mărgăritarele Lumii" editată de preotul Vasile Ionescu şi a recomandat-o cu circulara Nr. 75065 din 7 Iulie 1937 şcolilor din întreaga ţară spre a fi utilizată de elevii cursului supra-primar şi de adulţi.

Biblioteca aceasta a publicat până acum 10 numere. Apare săptămânal. Fiecare număr costă 2 lei.

D-nii directori de şcoli, institutori, învăţători, prea cucernicii preoţi şi părinţi cari vor s'o folosească vor adresa comenzile pr. V. Ionescu Bucureşti str. Brezoianu Nr. 4.

Unde'i generaţia războiului?

(Urmare din pag. I-a)

de război — alte nu ştiu câte biserici personale — voluntarii şi cerceţaşii de război. O sută de asociaţii, toate... patriotice dar nu mai puţin lipsite de-un singur suflu şi de-o singură credinţă: PATRIA. Fiindcă dac'ar fi altfel, daţi-mi voie să întreb: ce ne desparte? Pe front, acum 20 de ani, n'am fost o singură Mare de simţire? Pe frontul de mâine sau de poimâine, nu vom fi iarăşi o apă singură, de eroism românesc? Atunci de ce bisericuţe? Ca să servim vanitatea noastră, ambiţia de-a ajunge deputaţi? Dar aşa nici p'asta nu reuşim s'o satisfacem. Fiindcă slabi cum suntem, nimeni nu ne bagă 'n seamă! Interesele noastre, revendicările morale şi materiale ale fiecărei categorii de foşti combatanţi? Dar nu vă uitaţi, d-lor, că nici un politician nu le ascultă? Şi nu vă întrebaţi, de ce? Ia să fie un singur front mare de luptă, al întregii generaţii a războiului. N'ar intra în gaură de şarpe, politicianismul nostru mizerabil?

Dar nu asta — interesele personale — e tot ce-aşteaptă ţara dela generaţia războiului. E altceva mai grav în joc. E în primejdie România Intregită. Jertfa noastră de-acum douăzeci de ani se clatină, pretinde un nou sacrificiu, o a doua eliberare românească. Generaţia războiului, unde-i? Nu'şi simte inima răscolită de impulsurile acestei noui datorii? Nu poate să'şi domine ambiţiile deşarte şi peste capul otrăvii politicianiste să se strângă din nou într'un singur Front de simţire şi de acţiune? Ca în 1916!

Aşa gândeşte ţara; ăsta-i apelul pe care România la grea răspântie, îl adresează marilor ei generali. Asta vă e datoria, d-lor generali! Şi primul îndemn cred că trebuie să vină dela acel care scrie aceste rânduri. Sunt preşedintele voluntarilor de război, sunt şeful acelei tinereţi care la 16—17 şi 18 ani s'a dus, nesilită de nimeni, pe front, să moară pentru Patrie. Ţin, mai mult ca la oricare altă comoară, la distincţia cu care m'au înălţat, în inimile lor, camarazii mei voluntari. Nu ezit, însă, s'o jertfesc pe altarul Patriei în primejdie. Vă pun, în consecinţă, la dispoziţie demisia mea. Şi declar că sunt gata să mă înrolez ca simplu, dar nu mai puţin entuziast soldat în FRONTUL MARE AL GENERAŢIEI RAZBOIULUI. Dar faceţi-l odată, pentru Dumnezeu, d-lor generali!

Dr. ILIE RADULESCU

Un credit de 150 milioane
pentru încurajarea agriculturii

Regulamentul legii pentru organizarea şi încurajarea agriculturii fiind definitiv întocmit, au început pregătirile în vederea aplicării acestei legi.

In acest scop s'au dat mai multe dispoziţiuni Camerelor de agricultură şi serviciilor agricole din ţară, cerându-se tot deodată şi concursul prefecturilor de judeţe.

Dat fiind că prin aplicarea legii pentru organizarea şi încurajarea agriculturii va începe desfăşurarea unei acţiuni de o importanţă desăvârşită, acţiune care necesită o serie de cheltueli, printr'un decret regal s'a deschis pe seama ministerului agriculturii şi domeniilor un credit de 150.000.000 lei.

In jurul fraudelor
dela prefectura de Mehedinţi

Soţia inginerului Cernaşov s'a prezentat, depunând suma de lei 400 mii, o infimă parte din ceeace a luat soţul său. Unde se află inginerul?

T.-SEVERIN, 18. — Suntem singurul ziar care în privinţa defraudării fondului drumurilor dela prefectura de Mehedinţi le-am spus lucrurilor pe adevăratul lor nume.

In legătură cu aceasta trebuie să spunem că deşi inginerul-şef CERNAŞOV a fost pedepsit cu mutarea, el încă nu a plecat. Prefectului i s'au făcut două anchete ad-trative, iar doi conductori de şosele au plecat în altă parte, lucrurile decurgând apoi normal. Adică aşa cum se întâmplă în ţara românească.

UN INGINER CARUIA NU-I E FRICA!

Inginerul Cernaşov a rămas mai departe la Mehedinţi, continuând să semneze şi să încaseze oficial banii rezervaţi drumurilor judeţului nostru. In modul acesta inginerul CERNAŞOV, a încasat dela B-ca Naţională un cec de 763.150 lei, destinaţi drumurilor, apoi când s'a semnalat şi această ispravă şi-a luat tălpăşiţa pe alte meleaguri.

După ancheta ad-tivă şi în urma interpelării la Cameră a d-lui deputat LICEA, parchetul de Mehedinţi s'a sesizat şi prin cab. II Instr. s'a lansat mandat de aducere împotriva inginerului chemat să dea lămuriri şi asupra fraudelor săvârşite şi asupra sumei ridicată dela B-ca Naţională.

Căutat de siguranţă răspunsul a fost că numitul a dispărut.

In urma celor relatate de noi s'a prezentat însă la Serv. Tech.ic din localitate, soţia inginerului CERNAŞOV, care a depus suma de lei 400 MII, iar pentru rest până la complectarea sumei de 763.150 lei, diferite acte semnate de conductorii acestui serviciu, mutaţi disciplinar în Mai, a. c.

Aşa cum noi singuri am spus-o sub formă de informaţie, d-na CERNAŞOV, a declarat că soţul se află la băi şi că va sosi în scurt timp să dea lămuriri şi parchetului asupra fraudelor.

Fapta în sine e viu comentată şi autorităţile au datoria să facă deplină lumină în această scandaloasă afacere, întrucât se svoneşte că prin repunerea la loc a sumei de 763.150 lei cât şi-a unei prealabile justificări a celor 47 milioane cheltuiti cu drumurile din acest judeţ, CERNAŞOV, CALUŢOIU şi RADUCU nu vor avea nimic de suferit, considerându-se că ei nu sunt vinovaţi de incorectitudine în manipularea fondurilor drumului ci pentru greşita interpretare a metodelor de lucru.

Deci, şi de data aceasta, cei ce caută vinovaţii nu-i vor găsi!

Cronica medicală
Cancerul prostatei

Din seria diferitelor localizări ale cancerului pe care ne-am propus să le descriem la această rubrică, astăzi vom spune câteva cuvinte de cancerul prostatei.

Acest cancer este frequent, căci din 100 bolnavi cari se plâng de turburări prostatice, 9 sunt cancerosi. Bineînţeles frequenţa lui are loc între 50 şi 60 ani. Excepţional este secundar unui cancer al rectului sau al vezicei urinare. Poate apare dintr'odată pe o prostată normală, dar mai adesea ori pe o hipertrofie de prostată (adică boală constituită de o tumoră a prostatei, de natură bună).

Inceputul cancerului prostatei se manifestă prin turburări ale urinării, şi anume: urinare deasă în timpul nopţii şi greutate în urinare. Aceste semne pot persista mult timp fără să se agraveze, alteori evoluţia cancerului este rapidă şi tabloul de semne se modifică. Urinarea frequentă din a doua jumătate a nopţii se manifestă şi în timpul zilei, greutatea din a doua jumătate a nopţii se manifestă şi în timpul zilei, greutatea în urinare se însoţeşte de retenţie incompletă a urinei (adică bolnavul nu-şi goleşte complet băşica): alteori bolnavul pierde urina pe el şi ca o completare a semnelor apare urinarea cu sânge (hematuria), care însă e excepţională la început, căci apare deobicei în faza înaintată a boalei: hematuria apare de cele mai multe ori la sfârşitul urinării.

Fenomenele rectale se traduc prin greutatea în evacuarea materiilor fecale, dureri în timpul scaunului şi chiar hemoragii.

Durerile, semnul cel mai important pentru bolnav, sunt din ce în ce mai vii şi în raport cu invadarea şi desvoltarea cancerului în ţesuturile şi organele învecinate. Durerile apar în regiunea cuprinsă între testicul şi anus, între picioare (perineu), în partea de jos a pântecului şi chiar pe organul genital extern (penis): mai târziu, boala înaintând, durerile iradiază în picioare, în special pe faţa posterioară a lor.

Exploraţia prostatei de către medic este dureroasă, iar prostata e neregulată, mărită de volum, cu limite neprecise, conţinând din loc în loc nuclee foarte tari şi de mărimi variate. Alteori prostata poate fi foarte netedă însă foarte tare în toată întinderea ei (bloc prostatic). Rar se întâlneşte porţiuni fluctuente în prostată. Ganglionii abdomenului se prind şi cei din stinghii devin foarte tari. Prin cercetarea băşicei urinare cu electricitate se observă că aceasta are gâtul deformat şi uneori prezintă muguri canceroşi cari ne arată că boala s'a propagat la băşică. Examenul sângelui are importanţă în stabilirea diagnosticului.

Tratamentul raţional al cancerului prostatic este operaţia şi numai operaţia, bineînţeles dacă n'a depăşit limitele de operabilitate. Existenţa durerilor persistente, prinderea vesiculelor seminale, infiltrarea ţesuturilor din imediata apropriere a prostatei, etc., atrag atenţia că operaţia cancerelor prostatei este de înlăturat.

Din nenorocire clasa cancerelor operabile, ale prostatei, este foarte limitată. De cele mai multe ori bolnavul consultă pe medic, după ce boala este întârziată, şi nu mai se poate face nimic, căci cancerul a invadat regiunile imediat învecinate prostatei. In asemenea cazuri medicul se mulţumeşte de a trata simptomele prezentate de canceros, şi în special caută să combată durerile aşa de chinuitoare pentru bolnav, care îşi va da sfârşitul cu simptomele cele mai dramatice pentru cei din juriul lui.

Dr. Const. Chiriţă

DIRECŢIUNEA GENERALĂ PENTRU OCROTIREA ŞI AJUTORAREA PERSONALULUI C. F. R.

Publicaţiune

Se aduce la cunoştinţa celor interesaţi că, în ziua de Miercuri, 8, luna Septembrie, anul 1937, ora 12½, se va ţine, în localul Direcţiunii Speciale O.A.P. C.F.R., situat în Bucureşti, str. Barbu Catargiu No. 18, licitaţie publică, pentru: instalaţii sanitare, electrice, de spălătorie şi bucătărie, la şcoala primară din Turnu-Roşu.

Termenul de execuţie este de 3 luni.

Valoarea lucrării e de lei 2.489.661.

Licitaţia se va ţine în conformitate cu art. 88—110, inclusiv, din Legea Contabilităţii Publice, Regulamentul O.C.L. şi normele publicate în Monitorul Oficial No. 127, din 4.6.1931.

Toate persoanele cari vor lua parte la licitaţie vor depune, pe lângă ofertă şi o garanţie de 5% din valoarea ofertei, iar oferta se va face **numai în conformitate cu caetele de sarcini**, cari pot fi văzute în fiecare zi de lucru, la ora 12, până la 13½, în localul Direcţiunii O.A.P. C.F.R., la Serviciul Instalaţiilor, Dir. Technică.

Garanţia va fi consemnată la Cassa de Depuneri, licitatorul prezentând recipisa respectivă.

No. 95048/937.
1937, August, 14.

Pe urmele iudeu

Kahalul din Tighina
sărbătoreşte pe primarul oraşului

Fanfarele societăţii jidoveşti Maccaby prezintă onorurile

Tighina 18. — *In câteva trecute reportagii, am dat alarma asupra tristei situaţii dela primăria oraşului nostru, invadată de funcţionari minoritari periculoşi, în speranţa că cei în drept vor lua măsurile impuse de împrejurări. Dar zadarnic!*

In schimb, zi de zi, jidănitul primar KLETCHIN, *s'a înconjurat doar cu minoritari şi jidani, legătura indisolubilă cu Kahalul, manifestându-şi-o public cu ocazia inaugurării halei din Tighina. După ce în bugetul comunal a prevăzut subvenţii şi ajutoare fabuloase pentru toate societăţile jidoveşti, începând cu cele umanitariste şi sfârşind cu cele sportive, tăind în schimb în întregime, capitolele privind ajutorarea şcolilor româneşti, după ce şi-a expus mutra în sinagogile oraşului spre a-i fi admirat profilul coroiat de coreligionari şi după ce şi-a îndopat semenii cu tot soiul de înfăptuiri măreţe, jidanul* V. KLETCHIN, *a ţinut să fie sărbătorit de Kahal, aceasta pentru a-şi asigura succesul în alegerile comunale. Manifestaţia de simpatie a ţinut două zile în care vreme oraşul a îmbrăcat, din ordin, haina de sărbătoare.*

RUGA LA SINAGOGI, INAUGURAREA ŞI BANCHETUL

Prima zi a fost consacrată unor mari procesiuni în templele jidoveşti în care primarul, iudeu de operetă, a fost primit grandios de Kahal, cu atât mai vârtos cu cât alături de prea simandicoasa sa figură se afla şi cucernicul său asistent, protoereul NICOLAE GROSU, protopopul oraşului.

Pentru a doua zi, s'a oferit românilor din oraş un spectacol grandios. In faţa halei ce-şi aştepta inaugurarea, într'un careu format de trupele uniformizate şi în perfectă disciplină ale societăţilor jidovest' şi pretinse sportive : MACABY şi BETHAR, a fost aşezată sfânta masă la care protopopul Nicolae Grosu şi-a ţinut slujba. Au urmat discursurile politicienilor locali, cari toţi ca unul, s'au declarat solidari cu primarul. La fiecare salvă de aplauze jidoveşti ,famfarele societăţilor MACABY şi BRITH-TRUMPELDOR intonau un imn de slavă cu rezonanţă de internaţională iar trupele tineretului iudeu prezentau onorurile.

Apoi în sala ce-a mare a teatrului AUDITORIUL a urmat un banchet oferit Kahalului, la care au participat peste o mie de persoane, jidani şi comunişti notorii, şabăsgoimi oficiali ori individuali cari au fost cinstiţi capi de mese, iar în mijlocul lor, radios ca niciodată, a fost ţinutit primarul KLETCHIN, care într'o românească stâlcită cu tot soiul de rusisme, a mulţumit invitaţilor de cinstea ce i se face de a se afla în mijlocul Kahalului. O scurtă privire asupra sălei te făcea să te cutremuri de scârbă.

SE IMPUNE O CONDUCERE ROMANEASCA

In timp ce Kahalul îşi serba conducătorul, zidurile din oraş erau întesate cu manifeste edificatoare prin care se aducea la cunoştinţa celor 40 de mii de locuitori, că V. KLETCHIN este dezertor de pe front, că a excrocat pe semenii lui jidani dela Banca Marmorosch Blank şi dela Creditul Urban-Iaşi, că a furat administraţia băilor Slănic-Moldova— pentru care a fost percheziţionat de poliţia locală, *că a furat alimentele înfometaţilor, vânzându-le pe piaţa locală ca producţii proprii,* că a fost judecător rus şi dat afară pentrucă se slujise de acte false, că este reprezentantul legal al societăţilor jidoveşti MACABY şi BETHAR, a ilceului jidovesc SCHWARTZMAN şi câte încă altele la care jidanul primar încă nu a răspuns.

In faţa acestor intolerabile stări de lucruri, românismul local protestează cu toată tăria şi cere înlocuirea primarului iudeu. Ea trebue să se producă cât mai neîntârziat posibil, pentru a se da satisfacţia bine meritată românilor jigniţi de o atitudine sfidătoare avută faţă de naţiunea stăpână de drept şi faţă de puternicele acuzaţiuni la care primarul nu va răspunde niciodată pentrucă ele corespund perfectei realităţi.

Noui amănunte în afacerea „Ianopolis"

Soc. „Bunge", din Brăila, complice la escrocheriile jidanilor Klarsfeld şi Wexler?

Brăila, 18. — In reportagiile noastre anterioare ne-am ocupat pe larg de extraordinarul act de barbarie pus la cale de excrocii jidani MORENO KLARSFELD şi ABRAHAM WEXLER şi grecul paşaportar MOUSSOU, contra soc. de asigurare „LLOYD" din Londra, promiţând că vom urmări deaproape fazele mai principale ale acestui „gheşeft" de câteva zeci de milioane pentru scelerăţii lui autori.

IN ATENŢIA JUSTIŢIEI

Astăzi vom desvălui una din laturile interesante şi poate deloc cunoscută autorităţilor delegate cu instrucţia acestei afaceri, pentru a se vedea mişloacele şi îndrăzneala dusă până la obrăsnicie — de care se servesc aceşti aventurieri.

La adăpostul puterii ce le-o acordă arginţii lui Iuda, întrebuinţând mişlocul specific acestei rase păcătoase — corupţia cu arginţi — profitând pe deoparte de imbecilitatea celor ce sunt puşi în posturi de răspundere, pe de alta de inconştienţa acestora, jidanii KLARSFELD şi WEXLER, cred că vor merge cu isprăvile lor incorecte până la nesfârşit. Galiţienii uită însă că mai există încă o conştiinţă românească trează.

DE CE NU SUNT ARESTAŢI EXCROCII ?

Excrocheria pusă la cale de nemernicii jidani MORENO KLARSFELD şi ABRAHAM WEXLER, împreună cu grecoteiul BASIL MOUSSOU — crezând că vor puta induce în eroare până şi autorităţile străine — trebuia de mult să ducă la arestarea autorilor acestei ruşinoase afaceri şi ne mirăm ce mai aşteaptă autorităţile şi de ce nu i-au măsuri pentru a împiedica pe viitor astfel de fapte murdare cari atrag oprobiul străinătăţii asupra autorităţilor noastre, după cum am arătat în articolul nostru precedent.

Dar ceeace vrem să relevăm astăzi — pentru a veni în ajutorul instrucţiei acestui caz — este următorul lucru :

Vaporul „Ianopolis" fiind navlosit de soc. „Bunge" din Brăila, ne întrebăm ce caută excrocii MORENO KLARSFELD şi WEXLER şi ce rol a avut grecoteiul MOUSSOU în semnarea contractului de salvare cu căpitanul vasului de mai sus ?

Directorii soc. „BUNGE", cari deseori pot fi văzuţi plimbându-se în limuzini luxoase cu jidanii KLARSFELD şi WEXLER, NU SUNT OARE COMPLICI IN ACEASTA AFACERE ?

Intrebăm pe directorii acestei firme care se intitulează „Societate anonimă română" din totalul zecilor de şlepuri ce le închiriază pe an, a navlosit vreunul dela societăţile fluviale româneşti „N. F. R." şi „S. R. D." ? Răspundem noi. Nici unul.

In schimb a închiriat vasele proprietatea excrocilor Klarsfeld şi Wexler, în număr de câteva zeci şi ale armatorilor străini, prin intermediul jidanului Wexler, care (auziţi!) este şi mijlocitor oficial de navlu în acest stat român pe care îl boicotează cu obrăsnicia specific galiţiană, având pavilion străin pe vasele sale, şi-l batjocoreşte, călcând în picioare legile cu concursul venal al unora din capii autorităţilor, ei înşişi galiţieni, ajunşi la situaţii de răspundere, graţie politicianismului a c e s t a. De exemplu jidanul CONRAD GRUPPER, preşedintele Bursei de aci.

FISCUL INŞELAT. — LEGI CALCATE IN PICIOARE DE JIDANI

Intrebăm deasemenea pe conducătorii firmei „BUNGE" — toţi jidani — câţi din zecile de funcţionari şi ampioiaţi din serviciul lor sunt români ?

Şi aici o întrebare şi pentru autorităţile noastre. Luatu-s'a oare vre-o măsură contra acestei societăţi după prevederile legii pentru protecţia muncii naţionale ? Aflat-au oare autorităţile noastre în drept că excrocii KLARSFELD şi WEXLER, — proprietarii unei întregi flote fluviale, compusă din şlepuri, remorchere şi elevatoare, pe cari le ţin sub pavilion străin şi pe numele altor persoane — deşi pe coşurile navlelor figurează emblema lor „M. W" (MORENO-WEXLER) — tocmai pentru a sabota legea care îi obligă să aibă pavilionul român, — au pavilion străin ?

Deasemenea, atragem atenţiunea fiscului să controleze dacă s'au plătit taxele respective, deoarece mai zilele trecute jidanii Klarsfeld şi Wexler au mai cumpărat un alt remorcher anume „LORD BYRON" dela armatorul GEORGE PORTOLO, cu suma de 3.200.000 lei. Aceasta fiindcă deseori fiscul a fost fraudat de aceşti galiţieni cu ocazia vânzărilor şi închirierilor de vase.

CE FEL DE ELEMENTE SUNT JIDANII KLARSFELD ŞI WEXLER

Din toate cele spuse de noi, demascând cine sunt aceşti exroci ordinari cari zilnic fac averi formidabile din tot felul de pungăşii şi excrocherii, acaparând piaţa navlurilor şi sărăcind pe toţi armatorii români creştini, se poate vedea cum aceşti jidani păcătoşi sunt ototputernici în portul nostru.

Cel puţin de data aceasta — în faţa grosolanei excrocherii cu presupusa salvare dela înec a vaporului „Ianopolis" — care în orice altă ţară civilizată s'ar fi întâmplat ar fi fost sancţionată pe loc şi nu musamalizată cum s'a încercat la noi, cerem autorităţilor să-şi facă datoria, aplicând legile în toată rigoarea lor, împotriva piraţilor jidani Moreno Klarsfeld şi Abraham-Arcadius Wexler, cari nu sunt la prima lor ispravă de acest fel.

Vom reveni şi alte fărădelegi comise de aceşti galiţieni vor forma obiectul unor reportagii amănunţite, cu adevăruri pe cari le culegem din imensele dosare cari ne stau la dispoziţie.

Mari fraude fiscale
la moara „Sterea", jud. Vlaşca

In ziua de 11 crt. s'a înregistrat la ministerul finanţelor, sub No. 14921 şi la ministerul de agricultură sub No. 25259 un denunţ documentat referitor la unele fraude fiscale comise la moara „STEREA" din comuna STEREA, jud. Vlaşca, proprietatea marelui latifundiar BARBU B. GRAJDANESCU. In urma acestui denunţ, o comisie de anchetă a gărzii financiare compusă din d-nii: Carol Ciobot, comisar şef, Toma Gheorghe, sub comisar şi Gheorghe I. Gheorghe, guard financiar principal, s'a transportat la moara „STEREA", constatând că fraudele la taxele de consumaţie se ridică la peste 1 milion lei, ceiace atinge după sine o amendă de 10 milioane.

Suntem informaţi că proprietarul morii „STEREA", d. BARBU B. GRAJDANESCU, face intervenţii disperate să se mulşamalizeze tâlhăriile.

Cerem în consecinţă ministerelor de finanţe şi agricultură să nu se lase intimidate de presiunile din afară şi să procedeze cât mai curând la încasarea amenzei, mai ales că defraudatorul dispunând de o avere enormă, statul poate intra imediat în drepturile sale.

Şcolare

GIMNAZIUL mixt de stat Jimbolia face înscrieri în clasa I—IV-a (băeţi şi fete) până la 1 Septembrie 1937.

In clasa I-a se primesc elevi şi eleve fără examene de admitere.

Taxa şcolară este de 1500 lei pe întreg anul şcolar, plătibilă în rate. Se acordă scutiri de taxe şi ajutoare elevilor săraci şi meritoşi.

Pe lângă programa obligatorie, se propune, ca materie facultativă şi limba germană.

Gimnaziul se îngrijeşte de plasarea elevilor şi elevelor la gazde.

Şofeur criminal

D. procuror Păcuraru, a deschis acţiune publică contra soferului Nicolae Constantin care în ziua de 11 August c. mergând cu viteză mare, pe şoseaua Bucureşti-Dudeşti Ciopiea, a călcat pe copilul Ion Drăgan, omorându-l pe loc. Afacerea a fost repartizată, spre cercetări cabinetului 5 instrucţie.

Informaţiuni

❖ **Ministerul Aerului şi Marinei a hotărît un al doilea examen pentru complectarea locurilor rămase vacante la Şcoala de Aviaţie „Regele Carol al II-lea", examenul începând în ziua de 1 Septembrie 1937.**

Condiţiile de admitere sunt cele din Decizia Ministerială No. 142 din 22-VI-937.

❖ Foştii luptători din marele război, omişi la medaliile Crucea comemorativă şi Victoria, sunt invitaţi a lua parte la întrunirea ce se va ţine Sâmbătă 21 August a. c., ora 8 seara la sediul asoc. Făuritorii României Mari, str. Bărăţiei nr. 31 etajul I.

❖ *Membrii şi tineretul naţional-creştin circa XIV a organizaţiei culorii de Negru s'au întrunit, Miercuri seara, la sediul din str. Delea Nouă nr. 15. După ce s'a procedat la înscrierea a 20 noui membri, corul tineretului a intonat cântece naţionaliste.*

❖ Mâine Vineri 20 crt. ora 4 după amiază Frăţia misionară creştină ortodoxă „Patriarhul Miron" şi alţi buni credincioşi, vor lua parte la rugăciunea comună a privigherii în biserica Sf. Apostoli. Va predica pr. Teofil Ionescu.

❖ EXAMENUL oral la examenul de definitivat al învăţătorilor din centrul Bucureşti se va ţine în luna Octombrie cor.

Candidaţilor li se va anunţa data acestor examene prin ziare şi revistele respective.

❖ MINISTERUL educaţiei naţionale a dispus ca, odată cu începerea noului an şcolar, să se pregătească în şcolile primare şi de grad secundar, imnurile naţionale cehoslovac şi iugoslav.

❖ In zilele de 31 Iulie — 6 August a. c., s'a ţinut la Paris cel de al V-a congres internaţional al surdo-muţilor.

Un nou sistem de reclamă jidovească
In atenţia Camerei de comerţ şi industrie din T. Severin

Inspăimântaţi de avântul luat de mişcarea naţionalistă din ţara noastră, jidanii recurg la diferite manopere pentru a nu li se strica afacerile.

Ascunzându-şi origina lor galiţiană, harhării dacă nu îşi iau nume de voevozi şi cronicari, îşi pun în schimb pe firme titluri aiuristice, inducând în eroare opinia publică.

Astfel, un oarecare jidan GOLDENBERG, proprietarul pretinsului laborator „GLOBUS-CHEOG" din T. Severin, str. Aurelian No. 82 fără să-şi scrie numele pe firmă, împarte pretutindeni prospecte, menţionând pe fiecare : „Suntem Mehedinţeni şi trebuie şi d-ta să încurajezi mica mea industrie, am luptat împreună cu Dr. Pănescu răposatu în liga contra cametei cu Dr. Lupu". (Ortografia este strict jidovească).

Aşa dar, pentru reclama lui, jidanul GOLDENBERG foloseşte numele d-rului LUPU, trădând politica lor comunistă, ţinând-şi însă ascuns numele pentru a nu se vedea şi în comerţul lui cârdăşia jidanilor cu d. dr. LUPU, care de altfel a fost adânc simţită în alegerile dela Mehedinţi.

Camera de comerţ şi industrie din T. Severin este datoare să oblige toţi comercianţii să-şi scrie numele pe firmă, măsură consacrată definitiv şi de dispoziţiunile Camerei de comerţ şi industrie din Bucureşti.

Aceasta pentru a se pune capăt obrăznicilor tuturor agramaţilor gen Goldenberg şi ca românii să se ferească de „Mehedinţenii", cari îi otrăvesc şi îi înşeală cu marfă proastă, bătându-şi joc de cumpărători, după ce le iau banii.

Veşti aviatice din toată lumea

ROMANIA

DESCHIDEREA CURSURILOR DE SBOR FARA MOTOR DELA BRAŞOV

După cum am anunţat, Federaţia aeronautică regală a României, va organiza la Sf. Petru lângă Braşov, cursuri de sbor fără motor pentru instructorii existenţi posesori ai brevetelor A, B, C, eliberate în ţară sau în străinătate.

Cursurile se vor deschide Sâmbătă 21 August, şi vor fi predate timp de două luni de profesorul german Ernst Philipp, angajat în acest scop de federaţie. Toate pregătirile de cazare a piloţilor sunt gata, şi au la dispoziţie şase planoare de ultim model.

Federaţia va pune la dispoziţia candidaţilor locuinţă gratuită în comuna Sf. Petru, înlesnind deasemeni şi asigurarea mesei.

Candidaţii vor trebui să fie toţi în ziua de 21 August în comuna Sf. Petru de lângă Braşov când se va face solemnitatea deschiderii cursurilor.

CUPA IOAN GHICA

In vederea participării la importanta competiţiune naţională pentru Cupa Ionel Ghica, s'au primit la Federaţia Regală a României numeroase înscrieri de echipagii.

Zilele acestea va pleca în raid primul echipagiu militar, care va atinge următoarele localităţi:

Bucureşti-Constanţa-Galaţi-Iaşi-Cernăuţi-Cluj-Arad-T.-Severin- Bucureşti.

Proba este dotată cu un frumos trofeu şi numeroase premii.

STATELE-UNITE

CIFRE NORD-AMERICANE

După ultimele informaţiuni oficiale, Statele Unite au înmatriculate 9393 aeroplane, dintre care sunt excluse avioanele comerciale neînmatriculate încă şi cele militare de tip vechiu. Sunt în funcţie 902 avioane în cadrul forţelor aeriene terestre şi 954 în marină. Avioanele civilă înnumără cifra de 5753.

UN ACORD AMERICANO-GERMAN PENTRU CONSTRUCŢII DE AERONAVE

De curând amiralul Cook a declarat în comisiunea navală a Camerii reprezentanţilor că apărarea naţională necesită construirea a 7 aeronave, capabile să poarte la bord 9 aparate de bombardament. Amiralul Cook susţine că costul acestor aeronave nu depăşeşte investirile cerute de construirea unei nave port-avioane, propunând în acelaş timp un acord cu Germania, prin care Statele Unite să furnizeze Germaniei heliu pentru zeppelinele sale, în schimbul motoarelor cu ulei greu, fabricate în Europa.

ITALIA

CIRCUITUL AERIAN „DEL LITTORIO"

Intre 22 şi 29 August se va desfăşura cea mai mare probă aeronautică italiană, *„Circuitul Littorio"*.

La această importantă reuniune s'au înscris 75 de echipagii reprezentând opt naţiuni: Italia, Germania, Franţa, Cehoslovacia, Polonia, Ungaria, Belgia şi Jugoslavia.

Aviaţia italiană va prezenta în această întrecere câteva tipuri noui de aparate.

CEL MAI MIC AVION

Constructorul american Tony Levier a conceput un aeroplan, care e întrecut în dimensiuni doar de faimosul Pou-du-Ciel. El n'are decât patru metri în anvergură şi 4,50 metri în lungime. Echipat cu un motor de 90 c. p. se poate spune că întrece pe cele de turism graţie suprafeţei sale reduse şi greutăţii care nu trece de 200 kg. Nu sunt încă amănunte asupra posibilităţilor de performanţe ale acestui avion şi nici asupra calităţilor sale de sbor.

Balcicul trebuie neapărat românizat
—Un oraş în care se vorbeşte numai două luni pe an românește. Un proect interesat distruge isvorul dătător de sănătate al lacului Tusla. Satul românesc „Regina Maria" trebuie unit cu Balcicul —

Balcicul este una din staţiunile noastre maritime cu cel mai mare viitor. Locurile, de o frumuseţe cum nu se mai întâlneşte, clima tropicală, lipsa malariei, portul în construcţie, iată ce mă îndreptăţeşte să o afirm. Şi toate cele numărate îşi vor arăta valoarea lor atunci când o cale ferată va lega frumoasa staţiune cu restul ţării, întunecând faima tuturor celorlalte localităţi. Balcicul ar mai putea avea încă o atracţie pentru streini, căci pentru cei din împrejurimi o are în lacul Tusla.

Lacul cu pricina e aşezat într'o adâncitură a locului, la vre-o trei kilometri de Balcic. Nămolul mult mai eficace decât cel dela Tekirghiol e bine cunoscut prin împrejurimi şi sunt mulţi care vin în cărţi, şi când stau să plece după o lună de cură, dau cu ele de-a asvârlita.

FANTEZIILE D-RULUI LUPU SAU CE-I LIPSEA BALCICULUI: PORTUL PESCARESC

Lacul era până acum câţiva ani, lung de 400 de metri şi lat de cam 150 metri. Iată însă că în urma stăruinţei d-lui dr. Lupu se duce vestea că la Tusla se va face un port pescăresc, prin adâncirea lacului şi legarea lui printr'un canal cu marea.

Că o asemenea lucrare nu îşi are rost e vizibil pentru cei ce cunosc situaţia locală. Pescarii dacă sunt undeva, sunt la Balcic sau spre Capul Caliacra şi atunci îşi trag bărcile la Cavarna.

Portul pescăresc nu îşi avea rost, totuşi iată că un dig de pământ tae lacul în două, şi că se începe să se sape SCOTANDU-SE NAMOLUL TAMADUITOR DIN ACEASTA JUMATATE DE LAC ŞI ARUNCANDU-SE. In acelaş timp se începe construcţia canalului care trebuia să lege lacul cu marea, care din fericire nici după cheltuirea a 25 milioane lei, nu a ajuns până la lac.

De ce s'au cheltuit atâţia bani pentru un PORT în care vasele de 80 cm. adâncime intră cu fundul jupuit ? Ce zel nefast a cuprins pe cei care au aruncat zeci de vagoane de nămol alinător de suferinţă ?

Se spune, şi privind lucrurile se pare că aşa e, că potentaţii, care au băgat capitaluri la Techirghiol şi din ale căror tantieme se înfruptă — chiar anticapitalişti ca d. dr. Lupu — au manevrat astfel numai ca să strice acest lac al căruia nămol E DE PATRU ORI MAI BUN CA CEL DELA TEKIRGHIOL, şi care de îndată ce va fi cât de puţin îngrijit va atrage pe toţi bolnavii.

CINE CAŞTIGA AZI DE PE URMA LACULUI TUSLA ?

Astăzi lacul, chiar în starea în care se află, e vizitat totuşi de numeroşi bolnavi. Lipsa de cabine, lipsa unui hotel, a unei fântâni cu apă, a unui drum, fac ca acest lac să nu atragă decât pe acei bolnavi care mai pot suferi o transportare, într'un autobuz făurit dintr'o maşină de 4 persoane dar care încarcă 10 şi care din când în când mai ia foc, pierde câte o roată sau câte un pasager. Dar ce are face! Bine că iese câştig „concesionarului" care din motive foarte politice nu plăteşte nici o arendă. Aceasta nu îl împiedică să închirieze nişte maghierniţe de lemn care foese de păduchi pentru 600 lei lunar, să ceară sătenilor câte 10 lei de noapte dormită sub coviltirele căruţelor lor, să ia 12 lei de o bae rece de nămol — fără să dea garanţie, celui doritor de a face bae, că nu are să se înece când se va apropia de malul lacului — să ia 40 lei pe o bae caldă fără să aibă un medic, fiecare bolnav dictându-şi tratamentul după fantezia sa.

INTERMINABILELE PROVOCARI ALE BULGARILOR

Balcicul are o populaţie de 6000 locuitori, din aceştia cam 4500 sunt bulgari, 1300 turci şi tătari iar însfârşit 48 români şi câteva grăunţe de „sare a pământului": 2 jidani. Oraşul deci, geaba ne-am ascunde, e un oraş unde se vorbeşte doar două luni pe an românește. Te-ai aştepta ca populaţia oraşului, cea bulgărească, să se gândească cel puţin în aceste două luni pe an să nu întărite pe vizitatori cu o purtare mai mult de cât obrasnică.

De dimineaţă până seara îmbrâncindu-te şi lovindu-te, se freacă de tine toţi bulgăroii eşiţi să se plimbe pe străzi în uniformele liceelor din Bulgaria. Şi de ar fi numai uniformele liceelor din Bulgaria, — unde anual se duce jumătate din tineretul Balcicului să înveţe, deşi această trimitere nu îşi are rostul deoarece afară de pălmuirea demnităţii noastre naţionale, la care bulgarii se dedau cu foarte mare plăcere şi fără nici un risc, mai sunt şi altele,— ar fi încă bine.

Dar cele mai multe sunt ale bulgarilor care învaţă la gimnaziul bulgăresc din Balcic, localitate aflată în România, cu uniforme care nu diferă cu un singur tighel de cele din Bulgaria ! Lucru nemaipomenit, de care onoratul minister are să ia notă poate peste vreo treizeci de ani, şi cine ştie dacă nu are să încurajeze atunci şi mai departe portul acestor uniforme.

TRISTA SITUAŢIE A GIMNAZIULUI ROMANESC DIN BALCIC

In Balcic este şi un gimnaziu românesc, care e o ruşine a şcoalei noastre. Un gimnaziu mixt, băeţi şi fete între 10 şi 18 ani, alături, în aceiaşi clasă, câte 5 până la maximum 7 elevi şi asta din pricină că nu sunt elevi români. Singurul lucru ce e de făcut ar fi ca din fondurile de construcţie ale ministerului să se dea neîntârziat banii necesari construirii unui internat, gimnaziul din mixt să devie numai de băeţi şi cred că oricând se vor găsi 160 de elevi care să umple internatul acestui gimnaziu.

PE UNDE AR TREBUI CONSTRUITA CALEA FERATA

Acum Balcicul e pe cale să devie port. E natural ca în foarte puţini ani să se construiască şi linie ferată, linie ferată care dă naştere şi la alte probleme.

Desigur, cel mai fericit traseu ar fi acela care ar urma malul mării, dar dacă din motive uşor de înţeles (traseul acesta ar fi prea lung) nu se va face aşa, în niciun caz legătura de cale ferată nu trebueşte făcută dela Bazargic, pentrucă nu văd interesul Statului român ca să întărească legăturile dintre două centre bulgăreşti vădit ostile, ci pe la Covadin.

SATUL „REGINA MARIA" TREBUIE SĂ ROMANIZEZE BALCICUL !

La 100 (una sută) metri de Balcic se află satul „Regina Maria" format din colonişti aromâni, olteni şi transilvăneni, sat de 1500 suflete româneşti. Dece această mahala a Balcicului e sat? Pentrucă bulgarii au impus tuturor guvernelor care s'au perindat de 10 ani încoace ca un punct de onoare neunirea satului cu oraşul, de frică să nu apară care cumva o nuanţă românească în acest oraş cosmopolit. Şi guvernele, de frica celor câteva păcătoase voturi, trec de 10 ani cu nepăsare peste această trebuinţă de a româniza oraşele şi dau o explicaţie foarte suspectă. Spun anume că ar fi un act de nerecunoştinţă dacă acest sat cu numele M. S. Regina Maria ar dispărea prin unirea lui cu Balcicul. Dar numele, firește, nu ar trebui să păstreze acest nume pentrucă e un cartier al românilor ca şi Regina care a descoperit Balcicul, ca şi banii cu care se zideşte digul, ca şi tot ceiace mişcă şi e viu în Dobrogea, bulgarii nereprezentând decât o populaţie care va fi silită să dispară tocmai pentru că trăeşte încă numai cu amintirea unor timpuri moarte.

La anul se împlinesc 25 de ani de viaţă românească în Dobrogea; cred că e de datoria guvernului, oricare ar fi el, să încoroneze Balcicul într'adevăr cu viaţă românească şi să îi dăruiască 1500 de Români.

Daţi Balcicu'i acest dar de preţ: VIAŢA ROMANEASCA.

I. Bucuţa

Frontul luptei naţionaliste

DÂMBOVIŢA

Judeţul Dâmboviţa, a început să se orienteze spre naţional-creştini.

D. profesor Ştefan Popescu, preşedintele organizaţiei naţional-creştine, desfăşoară în această direcţie o vie activitate prin comunele din judeţ, însoţit de d-nii avocat Sebastian Rădulescu, secretar general al organizaţiei, şi căpitan al lăncierilor; avocat C. Melicescu, vice-preşedinte; M. Bălăşescu, profesor Dumitru Ciobanu, I. Ştirbulescu-Chirea, Gheorghe A. Benu, N. Maltezeanu, profesor M. Radu, avocat I. Săvoiu, etc. au inspectat organizaţiile: Doiceşti, Zărăfoaia, Brăneşti, Bela, Bezdead şi Moroeni.

MEHEDINŢI

Organizaţia Frontul Românesc condusă de d. Gh. Ştefănescu-Goiceanu, avocat, ajutat de câţiva oameni cu mult bun simţ naţionalist ca d-nii: col. Ion Gogan, vice-preşedinte, col. farmacist Simion Blaga, dr. Caramatescu, Har. Teodorescu, Băzăvan, inginer Zaharia Vulcănescu, Mih. Naum, a fost şi continuă să fie condusă,

Deasemeni organizaţia naţional-creştină, condusă de d. Tilică Ioanid, se bucură de reale succese în actualele alegeri.

Dăm ultimele rezultate de acum două zile:

In com. Isvorul Aneştilor, liberalii au obţinut 111 voturi cu trei mandate, naţional-creştinii, 102 voturi cu două mandate, naţ.-ţărăniştii 26 voturi şi nici un mandat, iar Frontul Românesc a întrunit 54 voturi.

In com. Oreviţa: liberalii 143 voturi cu 2 mandate; Frontul Românesc a întrunit 224 voturi cu 3 mandate; naţ.-ţărăniştii numai 41 voturi şi nici un mandat, iar georgiştii au obţinut 31 voturi.

ROMANI

Voi cu inima creştină :
De pe ochii voştri rupeţi
Pânza'ntinsă de duşmani,
Nici un ac dela jidani !

Peregrinajul foştilor luptători români în Franţa

Un grup de o sută foşti luptători români, aparţinând U. N. A. L. „Casca de Oţel", *sub conducerea d-lui* Virgil Serdaru *a sosit la Paris la gara P. L. M. unde au fost primiţi de reprezentanţii autorităţilor şi ai Confederaţiei foştilor luptători francezi, cari le-au urat bun sosit.*

In aceeaşi zi, foştii luptători români, având în frunte cinci generali de rezervă şi patru preoţi, au mers la mormântul Eroului Necunoscut, unde în faţa unei imense mulţimi adunate, au îngenunchiat iar d. V. Serdaru *primind spada simbolică din mâna colonelului Lambert, a aprins flacăra eternă. D-sa a depus apoi o coroană pe mormânt.*

Seara s'a dat un banchet foştilor luptători francezi la Pavilion Daupline.

La şampanie a luat cuvântul d. ministru Rivollet *şi reprezentantul ministerului pensiunilor, cari au toastat pentru M. S. Regele Carol.*

D. Virgil Serdaru a răspuns închinând pentru Franţa.

Un Cămin gol ?

Eram dezolaţi, nevasta mea şi eu, după nouă ani de căsătorie, de a vedea căminul nostru deşert. Căci desmierdările unui bun câine sau cântecele unui canar nu erau suficiente, la anumite ore, de a înveseli un interior. Trebuia să ne gândim la viitor. La drept vorbind nu îndrăzneam. Vă mărturisesc că amintirea unui „accident" din tinereţe mă urmărea. Mă temeam, copilul nostru să nu sufere, din această cauză. Medicul m'a liniştit prescriindu-mi o cură de PAGEOL. Avem un frumos copil, viguros. Şi acum în căminul nostru recunoscător Casei d-voastră avem raza de soare.

Georges T. Gaillac (Tarn)

Pageol-ul nu numai că face să înceteze orice scurgeri, dar el ucide în acelaş timp microbul, grozavul gonococ, urmărindu-l până în cele mai ascunse înfundături. Este o antisepsie de „jos în sus" totdeauna sigură, pe care el singur poate să o asigure. Pageol vindecă maladiile blenoragice, cistite, etc... chiar cele mai vechi.

La farmacii şi droguerii.

ULTIMA ORĂ

Perspectivele partidului liberal

— Se adâncesc frământările. Intre tineri și bătrâni. Corpurile Legiuitoare se deschid la 15 Noembrie? In ori ce caz nu se va remania guvernul —

Se adâncesc, cu fiecare zi, nemulțumirile din partidul liberal. In curând ele vor isbucni vijelioase și vor provoca separarea definitivă a celor două ideologii, azi în lupta pentru a-și asigura preponderența în partid..

D. Dinu Brătianu, presupus arbitru al situației, a devenit un fel de marionetă. Anumiți bătrâni guvernamentali, cu *„state vechi de serviciu"*, îl angajează când în războiul deschis împotriva tineretului cu prea mari veleități, când într'o acțiune de protecție și de valorificare a elementelor cu o nouă mentalitate.

De câte ori nu a înfierat d-sa pe *„zurbagiii cari abia au făcut ochi"*? Și în câte rânduri nu a împărtășit mișcarea celor cari vor *„dinamizarea cadrelor"*? Azi e supărat pe flăcăi, că *„prea și-au luat nasul la purtare"*, mâine e indispus de atitudinea ministeriabililor, iar peste o săptămână îi înjură pe toți pentruca, după aceasta, să-și manifeste admirația față de coheziunea din partid.

ABILITATEA D-LUI TATARASCU

In schimb, d. Tătărăscu e foarte abil. Nu se pronunță cu ușurință asupra evenimentelor, privește cu un calm aparent mișcarea unora dintre cadre și — învățat de d. Inculeț, desigur — manevrează de după paravan. Preocuparea d-lui Tătărăscu, de-a menține un.. echilibru nu distonează, dealtfel, prea mult, de dezorientarea d-lui Dinu Brătianu. Astfel și d. Tătărăscu, după ce a încurajat acțiunea hașiștilor — ridicându-i, când a crezut că-i bine, contra partidului — a trecut de partea grupului „Păreri libere", iar în cele din urmă a afurisit elanurile cari „slăbesc unitatea și creiază debandadă", alăturându-se d-lui Dinu Brătianu.

Dar opereta aceasta — spun cercurile neutre liberale — nu poate continua la infinit. Va veni o zi a marilor răfuieli. Vor trebui precizate pozițiile. Partidul va avea obligațiunea să adopte o singură tactică. O singură atitudine. In spiritul vremei, desigur. Elementele centrifugale se vor elimina automat.

Iată perspectivele liberale.

DELEGAȚIA PERMANENTA IN SEPTEMBRIE

O bună parte din aceste chestiuni se crede că vor fi soluționate în ședința delegației permanente, care se va ține în cursul lunei Septembrie. Deocamdată se duc tratative între d-nii Dinu Brătianu și Gh. Tătărescu pentru stabilirea unui singur punct de vedere. Tratativele merg anevoios. Șeful guvernului e pentru măsuri radicale, pentru ca omogenitatea să fie restabilită. Șeful partidului crede că e mai bine să se amâne orice soluție.

Până la urmă e cert că va învinge d. Inculeț, care e de părere să se temporizeze unele situații și să se aplice sancțiuni... pe ici, pe colo.

NICI O SESIUNE EXTRAORDINARA

S'a vorbit în ultimele zile că la 3 Septembrie vom avea o sesiune extraordinară a Parlamentului. Apropiații primului ministru ne asigură că svonul e fantezist. Și pornește dela aceleași oficine cari au lansat versiunea unei „iminente" schimbări a guvernului la... 15 August.

DESCHIDEREA CORPURILOR LEGIUITOARE

Sesiune extraordinară!? Dar,

D. GH. TATARASCU

de ce? întreabă mirate cercurile guvernamentale.

La 15 Noembrie — susțin liberalii —se deschid Corpurile legiuitoare în cea de-a cincia sesiune. E legal. E constituțional. Nu scrie în Mesajul Regal din Martie, că sunt dizolvate. Au putere, în conformitate cu Pactul Fundamental, până la 8 Februarie, când se împlinesc patru ani dela constituirea lor — spun cei cari au stat de vorbă cu d. Tătărăscu.

Camera și Senatul, după ce vor sărbători succesele strălucite pe cari le-a avut Suveranul în streinătate și după ce își vor exprima prinosul de recunoștință față de M. S. Regele Carol II, vor proceda la ratificarea decretelor-legi și a acordurilor comerciale, încheiate în ultimele luni.

In Mesagiul Regal vor fi anunțate două legi de o importanță covârșitoare, cari vor trebui votate până la Februarie, când se va supune desbaterilor bugetul general al statului.

NU SE REMANIAZA GUVERUL

Anumita presă pretinde că e posibilă o remaniere a guvernului. Suntem în măsură să anunțăm că această operație nu-i actuală. Primul ministru e preocupat de alte chestiuni. Ori, o primenire a cabinetului ar însemna o cauză de noui frământări în sânul partidului liberal. Și de asta d. Tătărescu nu crede că are nevoie tocmai acum.

Victor Mocanu

Facem turism cu jidanii

Toată lumea românească din Balcic este scandalizată. Are și de ce. Intr'adevăr, închipuiți-vă că Oficiul de Turism n'a găsit, între 14 milioane de Români, pe nimeni, bun să fie președinte al Oficiului de Turism din Balcic. Și, în consecință, a numit pe un jidan; pe un anume Roman, care pretinde că-i inginer, și care-i tocmai fiul lui Ronetti-Roman, jidanul cu piesa de teatru „Manase".

Ne-am întrebat: care-i substratul acestei numiri? Și l-am aflat: jidanul Roman e protejatul d-lui Fotino, vice-președinte al Camerei și primar al Balcicului.

Bun. Hai să zicem o slăbiciune sentimentală a d-lui Fotino, pentru jidani. Care-i însă consecința acestei slăbiciuni.

Să vedeți! Izrael nu se desminte. De cum a ajuns la Balcic, jidanul Roman a pus mâna — cu bunăvoința d-lui Fotino— pe cel mai frumos teren din Balcic. Desigur, e doar președintele Turismului și Roman jidanul are dreptul să aibă cea mai frumoasă și mai bine situată vilă.

Dar nu numai atât: jidanul a pus mâna și pe toate lucrările edilitare ale Balcicului Ș'o va pune și pe toate celelalte viitoare. E doar... inginer și mai ales protejatul d-lui Fotino. Ba încă e vorba ca și construcția hangarului dela Balcic, un mic aperitiv de vre-o 6 milioane, să intre tot în mâna jidanului.

Vă întreb: are sau nu dreptul lumea românească din Balcic, să fie scandalizată că nu-și mai poate trage sufletul de jidan?

Cerem Oficiului de Turism să anuleze scandaloasa numire ca președinte la Balcic a jidanului Roman. Și d-lui Fotino să-l lase din brațe pe jidan. E rușine, de altfel, ca acela care pretinde că-i depozitar bibliofil al spiritualității lui Ionel Brătianu să pângărească amintirea acestui ilustru om de stat român, a cărui aversiune pentru jidani e prea bine cunoscută!

Urmăriți în pag. III-a:

REFERENDUM-UL NAȚIONAL al „Poruncii": „CUM SCAPAM DE JIDANI"

Războiul chino-japonez

Japonia va decreta mobilizarea generală

Măsurile luate de guvernul nipon. Pregătirea marinei. Luptele de ieri. O puternică contra ofensivă a fost deslănțuită azi dimineață de forțele japoneze

TOKIO, 19 (Rador). — In urma propunerii ministrului de război Sugi Yama, consiliul de miniștri a recunoscut necesitatea de a se transforma economia națională actuală în economie de război, deoarece „China, prin atitudinea ei, a impus părăsirea politicii de negravare a conflictului chino-japonez".

Actualmente, miniștrii de finanțe și comerț lucrează foarte activ pentru a pune la punct măsurile în vederea mobilizării generale a țării, care va fi decretată în timpul sesiunii extraordinare a Dietei. Ei studiază crearea diferitelor oficii pentru controlul resurselor de materii prime, producției, consumației, transporturilor, finanțelor și comerțului extern.

*

Shanghai, 19 (Rador). — *Primarul orașului Shanghai a dat asigurări autorităților internaționale că trupele chineze nu vor pătrunde în partea din concesiunea internațională situată la sud de Soocrow, atâta timp cât forțele internaționale nu vor permite nici pătrunderea trupelor japoneze în acea regiune.*

*

Shanghai, 19 (Rador).—Aviația japoneză a bombardat și distrus podul de cale ferată de pe linia Hangceu-Shanghai, situat în apropiere de Sunkiang, la vreo 40 klm. spre sud-vest de Shanghai.

PRIMARIA DIN SHANGHAI BOMBARDATA

Shanghai, 18 (Rador). — Trupele japoneze au bombardat eri dimineață pozițiile chineze din apropiere de Pațujao, precum și primăria din Shanghai.

La ora 20 bombardamentul a reînceput și continuă cu intensitate.

O canonieră japoneză, ancorată în fața străzii Nanking, a tras mai multe lovituri de tun în direcția sud.

*

Tokio, 19 (Rador). — *Autoritățile anunță că Japonia va respinge orice propunere de retragere simultană a forțelor chineze și japoneze din regiunea Shanghai, chiar dacă o terță putere ar da asigurarea că ar impune chinezilor respectarea acordului.*

Guvernul din Tokio socotește ca pe o condiție sine qua non pentru soluționarea chestiunei Shanghai, respectarea de către chinezi a clauzelor de demilitarizare conținute în armistițiul din 1932, demilitarizare unilaterală din partea chinezilor.

PREGATIRILE MARINEI JAPONEZE

Tokio, 19 (Rador). — **Prințul Fushimi, comandantul suprem al flotei japoneze, a făcut o vizită Impăratului eri la ora 16.**

In cercurile amiralității se acordă mare importanță încercării făcute de chinezi de a torpila la Shanghai vasul amiral japonez. Acest atac ar marca prima intervenție în conflict a marinei chineze, pe când în conflictul din 1932 marina chineză s'a abținut complet.

Marina japoneză este hotărită să zdrobească marina chineză, în cazul când ar persista să intervină.

LUPTELE DELA PUTUNG

SHANGHAI, 19 (Rador). — In cursul luptelor de la Putung, care s'au terminat la ora 23 și 10, o canonieră japoneză a bombardat Kantuo, cartier chinez situat la sud de concesiunea chineză.

Un obuz a căzut pe atelierele unei societăți franco-chineze de construcții maritime, cauzând importante pagube materiale.

Poliția internațională a ocupat din nou mai multe posturi din cartierul Yangtzepu, pe care le evacuase ieri.

BOMBARDAMENTUL ARTILERIEI JAPONEZE

Shanghai, 19 (Rador). — După un scurt foc de mitraliere, artileria japoneză a bombardat din nou în cursul nopței trecute pozițiile chineze dela Paotung și Nantao. Bombardamentul a ținut numai zece minute, adică dela ora 1 la ora 1 și 10 (ora locală).

Washington, 19 (Rador). — **Guvernul Statelor Unite a ordonat evacuarea generală a supușilor americani domiciliați în China.**

D. Hull, ministrul Afacerilor Străine a declarat că acest ordin privește pe toți supușii americani din zonele de război cât și din interiorul Chinei și a căror prezență nu este absolut necesară în China.

Colonia americană din China numără 12.600 persoane.

PRESA JAPONEZA DESPRE RAZBOIUL CU CHINA

Tokio, 19 (Rador). — *Presa japoneză subliniază opera constructivă pe care Japonia a început-o în China de nord, în timp ce forțele aeriene japoneze au cucerit supremația în China centrală, după distrugerea a numeroase aerodromuri și a 150 avioane chineze.*

Ziarele afirmă că avioanele japoneze au tăiat legăturile de cale ferată între Shanghai și Nanking, în mai multe locuri, obligând trupele de întărire chineze să se folosească de autocamioane pentru transportul lor.

OFENSIVA JAPONEZA

Shanghai, 19 (Rador). — **Forțele japoneze primind întăriri trimise din Japonia, au deslănțuit o puternică ofensivă contra liniilor ferate ce leagă localitatea Kianguan de Woosung.**

Japonezii afirmă că trupele lor au înaintat simțitor.

Avangarda marinei japoneze a respins pe chinezi în regiunea din jurul orașului Shanghai ocupând mai multe puncte strategice.

Artileria japoneză a distrus podul Quinsan Road.

*

Shanghai, 19 (Rador). — **Corespondentul Agenției Stefani a urmărit, timp de mai bine de zece ore, diferite lupte ce s'au dat eri în întreaga regiune putându-și da astfel seama de situația celor două părți în luptă.**

El arată că numărul vapoarelor de război japoneze, cuprinzând și canoniere, care urcat cursul fluviului Yangtze, trece de 30. Alte unități mai mari așteaptă la gura fluviului. Față de puterea și intensitatea focului pe care această flotă îl poate deschide, scrie corespondentul, bombardarea pozițiilor japoneze de bateriile chineze și a flotei japoneze de aviația chineză devine tot mai grea.

Bateriile de coastă chineze au fost de altfel aduse în grabă, fiind destinate înainte apărării altor centre, în deosebi la Nanking și dealungul liniilor ferate, care servesc pentru transportul întăririlor chineze.

Portugalia a întrerupt relațiile diplomatice cu Cehoslovacia

Lisabona, 19 (Rador). — **Ministrul Afacerilor Străine a dat publicității, aseară târziu, o notă prin care anunță că guvernul Portugaliei întrerupe orice relații diplomatice cu Cehoslovacia.**

Ministrul Portugaliei la Praga părăsește astăseară Praga, plecând la Viena.

Ministrul Cehoslovaciei la Lisabona a fost informat că pentru a se satisface regulile de curtenie internaționale se va continua să i se acorde imunitatea diplomatică pe tot timpul cât vor dura pregătirile sale de plecare.

Lisabona, 19 (Rador). — *Agenția Reuter comunică:*

In comunicatul guvernului portughez se dă următoarea explicație a ruperii relațiilor diplomatice cu Cehoslovacia:

O uzină de armament din Cehoslovacia a refuzat să primească o mare comandă de mitraliere pentru Portugalia. Comunicatul adaugă că refuzul este o urmare a intervenției guvernului cehoslovac.

După mai multe schimburi de note între cele două guverne, în care — afirmă comunicatul — Cehoslovacia a adoptat o atitudine nedreaptă, Portugalia, înțelegând că atitudinea Cehoslovaciei se datorește „intervenției și presiunii unei terțe puteri", a luat hotărîrea de a rupe relațiile diplomatice cu ea.

Populația din Valencia s'a răsculat contra guvernului comunist

Saint Jean de Luz, 19 (Rador). — Corespondentul Agenției Stefani este informat că populația din Valencia s'a dedat la manifestații violente, cerând guvernului să spună adevărul exact asupra situației militare ce s'a creat prin ultima ofensivă naționalistă dela Santander.

Guvernul din Valencia, adaugă corespondentul Agenției Stefani, a convocat Cortesurile, dar acestea nu se pot reuni din cauză că deputații nu se prezintă.

Se solidarizează partidul național-țărănesc cu acțiunea infamă a d-lui Madgearu?

Am dezvăluit opiniei publice românești, încă de acum o săptămână, acțiunea criminală desfășurată la Paris, de d. Virgil Madgearu, spre a înscăuna la cârma țării partidul național-țărănesc. Iar ieri, față de comunicatul îndrăzneț al fostului ministru de finanțe — care s'a grăbit, imprudent cum e, să desmintă informațiile noastre — am dat amănunte senzaționale asupra etapelor faimosului voiaj în capitala Franței, al d-lui Madgearu. Scuturat cu putere, identificat în propriile-i infamii, d. Virgil Madgearu tace.

De ce?

Pentrucă nu are ce să răspundă. Pentrucă a fost definitiv demascat.

Țara își dă seama, desigur, că tăcerea d-lui Madgearu confirmă acuzațiile precise pe cari-i le-am adus. Confirmă că secretarul general al partidului național-țărănesc a discreditat România cu ajutorul furioasei comuniste Geneviève Tabouis, care voia să ne impună un guvern al Frontului Popular.

Față de toate acestea afirmații precise, întrebăm: ce are de spus conducerea centrală a partidului național-țărănesc?

Impărtășește acțiunea calomnioasă, criminală, pusă la cale de d. Virgil Madgearu împotriva României?

Dacă e așa, ar trebui să constatăm că fostul ministru de finanțe nu mai are nici o vină; și cel mult trebuie sancționat de partid pentru că și-a luat, față de el, angajamente pe cari nu le-a putut duce la bun sfârșit.

Sau în ipoteza că partidul național-țărănesc se desolidarizează de acțiunea infamă a d-lui Virgil Madgearu, cari sunt măsurile pe care înțelege să le ia în contra d-sale? Vrem să le vedem ca să putem anunța țara că partidul național-țărănesc este de bună credință.

Așteptăm!

Statele Unite nu pot lua nici-o măsură care să favorizeze vreuna din cele două țări

Washington, 19 (Rador). — **Ministrul Comerțului a declarat reprezentanților presei că situația este atât de neegală între China și Japonia încât Statele Unite nu sunt dispuse să ia nici o măsură care ar putea să favorizeze vreuna din cele două țări.**

Guvernul american dorește să mențină raporturi amicale atât cu Japonia cât și cu China, rămânând totuși neutru, — a terminat d-sa declarațiile.

Știri și polemici

IN CURSUL lunii Septembrie se va face cu mare solemnitate și în prezența M. S. Regelui, dezvelirea monumentului Regelui Ferdinand la Ismail.

Statuia, de bronz, adusă de curând în Ismail, va fi instalată zilele acestea pe soclu.

*

NUMEROȘI parlamentari hașiști, nemulțumiți de atitudinea ce-o are grupul lor față de guvern, au anunțat pe d. Petre Ghiață că vor demisiona și se vor înscrie în rândurile „Părerilor libere".

*

DUMINICA, în prezența Prea Fericitului Patriarh dr. Miron Cristea se sfințește biserica din Dobrești, ctitorită de d. Ion Mihalache.

*

Eri a sosit în Capitală venind dela Carmen Sylva d. Corneliu Z. Codreanu.

D-sa a inspectat acolo, cooperativa legionară de pe Coasta Mării.

*

D. GRIGORE IUNIAN va prezida, Duminică, la Tg. Jiu, o ședință a comitetului de direcție al partidului radical-țărănesc și va face, după câte suntem informați, un expozeu asupra situației politice.

*

In portul Constanța au sosit eri dimineață, venind dela Odessa, un remorcher-salvator și trei șlepuri, toate sub pavilion sovietic, în vederea scoaterii la suprafață a vasului de război „Petru Velichi", scufundat în 1918, în dreptul portului Balcic.

TRIBUNALUL militar din Galați a condamnat la 3 ani de zile închisoare pe ungurul Iuliu Busne zie Iuliu Schvartz, care, falsificându-și actul de naștere și certificatul de studii a reușit să fie admis la școala de pilotaj din Tecuci. Inainte de a o absolvi el a fugit în Ungaria și Austria de unde s'a întors de curând.

*

MINISTERUL de interne a numit o comisie de anchetă la primăria Aradului, unde sunt bănuieli că s'ar fi comis mari nereguli.

*

ASTA seară pleacă la Iași d. Ion Inculeț, vice președinte al consiliului de miniștri.

După ce va rămâne o zi în Capitala Moldovei, d-sa se va duce în Basarabia.

*

TRIBUNALUL din Tg.-Mureș a condamnat pe ungurul Samuel Peterfi din com. Toriță-Mureș la o lună închisoare și 2000 lei amendă precum și la pierderea drepturilor politice pe timp de doi ani, pentru cuvinte ofensatoare adresate țării și națiunii române.

*

Ieri a venit spre judecată, în fața tribunalului militar compus din d-nii: Lt.-col. Niculescu Mustață, maior Iuliu, căp. Rădulescu și procuror Băluță Dumitrescu, procesul celor zece legionari arestați la Cernăuți, pentrucă i-au aplicat o corecție studentului Parascan Vasile, care a scris un articol intitulat „Rătăciri". în ziarul „Cuvântul țărănimei".

„Acuzații" au declarat că au aplicat corecția studentului V. Parascan fiindcă acesta, în articolul său, ataca pe fruntașii naționaliști.

Azi, ședință în continuare.

*

Am denunțat într'un reportaj pe agentul străin C. SCHLEIFER, că frustează fiscul falsificând registrele, pe care apoi le declară pierdute.

Se pare, că în urma denunțului nostru s'ar fi încheiat o contravenție de 8 milioane lei impozit și amendă, însă intervenind la un secretar general al ministerului de finanțe un avocat jidan COHEN din banda lui IOIL MARCUS, contravenția a fost mușamalizată.

Intrebăm pe d. ministru al finanțelor, ce măsuri înțelege să ia în contra jidanilor samsari și a contravenientului străin?

Dacă și în acest caz se va practica politica struțului, suntem obligați să revenim.

*

D. VICTOR ANTONESCU, ministrul afacerilor străine, a primit, în cursul dimineții de azi, la Palatul Sturdza, pe d-nii însărcinați cu afaceri ai Italiei, Germaniei, Cehoslovaciei și D. Bardossi, ministrul Ungariei la București.

*

BERLIN, 19 (Rador). — Agenția Reuter anunță că ordinul oficial de expulzare de pe teritoriul german a fost remis azi dimineață d-lui Norman Ebbut, corespondentul ziarului „Times" la Berlin.

Patalamalele „Dreptății"

„Dreptatea", somată să ne răspundă ce titluri au redactorii direacționați de d. Mihai Rallis, caraghiosul educator... universitar, precizează ieri următoarele:

„Ne supunem umili: un universitar cu un op sociologic în limba franceză și șase volume de critică și eseuri în limba națională, un avocat cu trei volume de versuri premiate de Academia Română (bașca un roman și un volum de călătorie), un doctor în economie politică cu trei volume în românește și altul în limba germană, un fizician cu patalama în regulă și cu numeroase broșuri de analiză politică, un nuvelist purtat pela Sorbona, diverși licențiați cu exclusivitate".

Foarte bine, luăm notă. Dar nu putem să nu întrebăm:

1. De se nu se „denunță" pe numele cine sunt redactorii „Dreptății"? Sau îi e frică d-lui Rallis să pronunțe numele comuniștilor, ca Petre Balș zis și Petre Pandrea?

2 Mă rog: Gheller are și el patalama? Are și el volume? A fost și el la Sorbona? Ne interesează, fiindcă el taie și spânzură la „Dreptatea".

Dar, în definitiv, de ce-am mai cere atâtea informații când lucrurile sunt atât de clare! N'avem oare în față, în fiecare zi, produsul cerebral al redactorilor „Dreptății"? Și nu ne demonstrează acest... produs cerebral că redactorii „Dreptății" scriu mai prost decât absolventul de 4 clase primare.

Or, poate, redactorii cu patalama nu scriu nimic, sunt numai cu numele? Și Gheller singur combate pe toate paginile „Dreptății"!? Atunci, da, am înțeles! Cerem scuze!

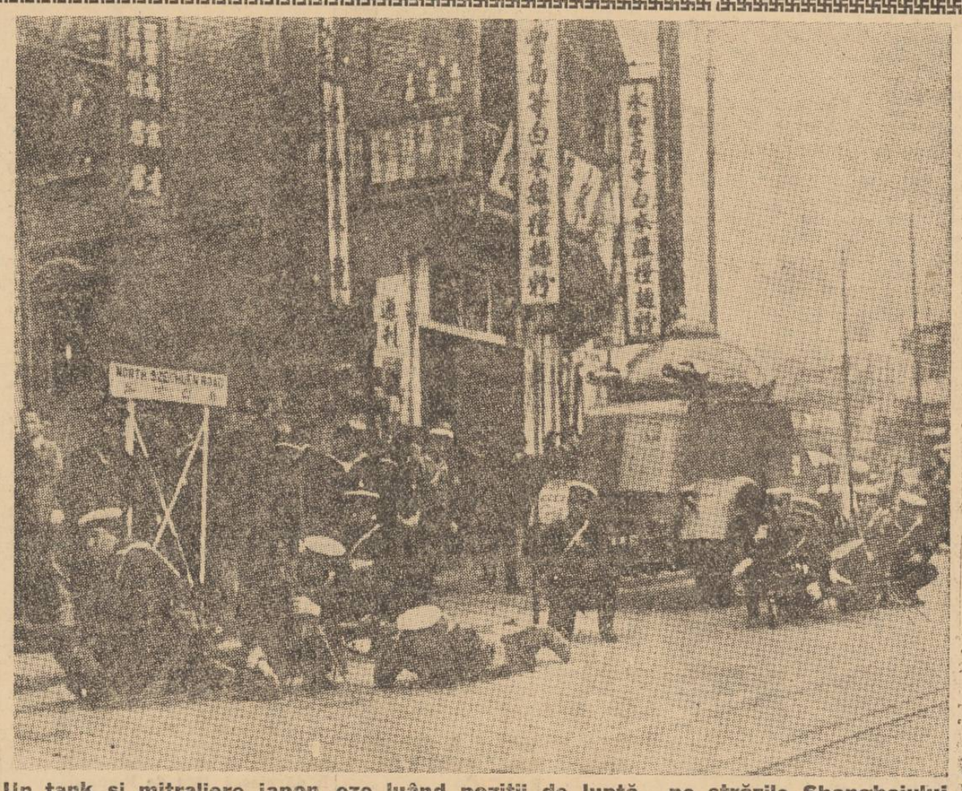

Un tank și mitraliere japoneze luând poziții de luptă pe străzile Shanghaiului

Redactor responsabil: EUGEN VICTOR POPA

Tipografia ziarului „UNIVERSUL", str. Brezoianu 23—25 București

BIBLIOTECA CENTRALA A ASOCIATIUNII SIBIIU

6 pagini 3 lei

Taxa poştală plătită în numerar conform aprobării Dir. Gen. P.T.T. No. 118.370/1934

ANUL VI, No. 834 Sâmbătă 21 August 1937

Porunca Vremii

TRIBUNĂ ZILNICĂ DE LUPTĂ NAŢIONALĂ ŞI CREŞTINĂ

Abonamente Anuale: Lei 1000 pentru instituţii şi sprijinitori; Lei 800 pentru oraşe; Lei 600 pentru sate. Se primesc şi abonamente pe 6 si 3 luni

Orice sumă se poate trimite prin Casa de economii şi Cecuri poştale (CEC) astfel: ABONAŢII PENTRU CONTUL 1224; DEPOZITARII „ „ 10405

Director: Dr. ILIE RĂDULESCU

Redacţia şi Administraţia: BUCUREŞTI I, Str. Sărindar 18

TELEFON: Direcţie, redacţie 4.1853; Ad-ţie publicitate 4.1852

Vai de viaţa acelor popoare cari nu pot sta cu ochii deschişi în faţa adevărului.!

Turcia se clătina pe valurile pieirii ca o corabie spartă şi istoricii sultanului, tocmiţi să-l mintă, scriau cele mai glorioase pagini spre lauda celor mai ticăloase vremi.

AL. VLAHUŢA

Gândiţi-vă: cum scăpăm de jidani!

Iţi sărutăm dreapta

Inalt Prea Sfinţite şi Fericite Stăpâne!

N'a apucat să se stingă jarul pe care, acum câteva luni, la înălţătoarea sărbătorire, dela Ateneu, a profesorului A. C. Cuza, l-a aprins, în sufletul românesc, cuvântul de foc al Prea Fericitului nostru Patriarh, şi Inalt Prea Sfântul Stăpân al Bisericii noastre, coboară din nou, între drept credincioşii Lui, ca să le răscolească inimile şi să le biciuiască adormita conştiinţă naţională. Fiindcă, mai mult decât împotriva răstignitorilor lui Hristos, biciul de foc al sufletului îndurerat al Patriarhului credinţei strămoşeşti, cuvintele de dojană ale Inalt Prea Sfinţitului Miron, trebuie să se îndrepte în contra noastră, împotriva nemerniciei şi indolenţei noastre româneşti, singurele vinovate de-a-l fi lăsat pe Juda să înstrăineze această Românie, transformând-o în pământ al spinilor pentru Români şi'n Paradis pentru jidani.

Nu-i nemernicie şi indolenţă românească? Nu suntem numai noi vinovaţi că în ţara aceasta, atât de binecuvântată de Dumnezeu, „nu mai e nimic românesc, decât sărăcia şi mizeria cea mai neagră, decât umbra spinului", cum spune Inalt Prea Sfinţitul nostru Patriarh? Dar bine, suflet românesc, nu sunt nici 5 luni de când acelaş glas de Vlădică, la Ateneu şi la omagierea lui A. C. Cuza, însângera inima ţării împărtăşindu-i tragedia celor 50 de Sfinte Biserici ale Capitalei, gata să'şi închidă porţile din lipsă de drept credincioşi, goniţi de către jidani, din centrul Bucureştiului, în îndepărtatele lui mahalale! Ce-ai făcut tu, conştiinţă românească şi creştină, pentru alinarea durerii sfintelor noastre altare, de cinci luni încoace? Să nu vorbim de rătăciţii, de cozile de topor ale jidanilor! Păcatele lor, pustiul sufletului lor, nu se vor putea răscumpăra cu tot aurul greu, cu care azi îi ţin înlănţuiţi şi-i pierd definitiv pentru Hristos şi pentru neamul Românesc, jidanii. Dar tu, drept credincios, tu care te socoteşti bun Român, tu care vrei să vezi ridicându-se, în ţara aceasta, o Românie a ta, o Românie a Românilor, tu ce-ai făcut de cinci luni, încoace? Ai pus cu umărul, cu sufletul tău proptă să nu se 'nchidă porţile acestor 50 de altare din Capitală şi cine ştie câte altor sute de pe întreg cuprinsul României, sugrumate de jidani? Nu. Toate bune, însă numai până la faptă. Protestăm, ne răsvrătim, ne mobilizăm, sângerăm, însă numai în vorbă. Când e vorba de faptă, ne oprim. Tu care îmi spui şi-mi scrii: „ne-am săturat, d-le, de vorbe, vrem fapte", refuzi să făptueşti ceva. „Apoi s'o facă întâi alţii! Ce, cu mine vreţi să începeţi"? Iată nemernicia, bicisnicia noastră românească, blestemul care vrea să ne piardă!

In lupta mea chinuită de toate câte le văd, în însângerarea inimii mele de toate câte le ştie şi nu le poate spune, cuvintele de răscolitoare simţire românească pe cari le-a rostit alaltăeri Prea Fericitul nostru Patriarh, se revarsă ca unt-de-lemnul peste rană. Inalt Prea Sfinţitul spune: „Iţi vine să plângi de mila bietului popor român, căruia i se stoarce şi măduva din oase. A ne apăra, este o datorie naţională şi patriotică, iar nu „antisemitism". A nu reacţiona, a nu activa spre a scăpa de această plagă jidovească, înseamnă a fi nişte laşi, indolenţi şi a ne duce de vii în groapa şi pieirea ce ne aşteaptă.

„Unde-i scris că numai dv., evreii, aveţi privilegiul de a trăi pe spinarea altor popoare, şi pe spinarea noastră, a Românilor, ca nişte paraziţi?

„Unde-i scris că nouă nu ne este îngăduit a simţi cum ne sugeţi vlaga poporului şi creştinului până e silit să'şi părăsească şi casa şi vatra părintească şi să iee „frunza 'n buze şi lumea 'n cap"?

„Unde-i scris că noi n'avem dreptul a ne scutura de această primejdie, ca de orice paraziţi"?

Par'că, niciodată, în toată istoria luptelor noastre de dezrobire, în tot ce-a fost frământare naţională românească, ochii mei n'au dat de-un izvor de apă atât de limpede, setea inimei mele arse nu s'a simţit mai mult potolită, ca acum, cu aceste cuvinte Dumnezeeşti, ale Prea Fericitului nostru Patriarh.

Inalt Prea Sfinţite Stăpâne, îngenunchiem şi, smeriţi, îţi sărutăm dreapta! Dumnezeu e cu noi! Sfânta noastră Biserică — mantie ocrotitoare de totdeauna a naţionalităţii noastre — e în fruntea luptei. Inalt Prea Sfinţia Ta — în a Cărui Prea Fericită inimă nu se potolesc accentele acelui imn sublim: „preoţii cu crucea 'n frunte" — coboară să-Şi apere turma.

Mare e puterea Ta, Doamne! In ceasul al doisprezecelea, în clipa cea mai grea a primejdiei, Tu nu vrei, totuşi, să ne pierzi! Inalt Prea Sfinţite şi Fericite Stăpâne sufletesc al acestui neam, să nu laşi biciul din mână! Fiindcă numai cu biciul Tău de foc poţi arde în noi tot răul, toată păcătoşenia, toată nemernicia şi indolenţa; numai cu focul biciului Tău poţi reaprinde în sufletele noastre mândria şi patriotismul cari au făcut dintr'un vis milenar o realitate, dar care trebuie să facă şi dintr'o Românie întregită o Românie a Românilor!

Dr. ILIE RADULESCU

ŞTRUL: — „Ascultă, Rifcă, dacă ne ajută Iehova să vină la putere ai noştrii, ţărăniştii, apoi atunci cumpăm tot satul ăsta de goimi".

Răspunderi şi vini

în diminuarea prestigiului preoţesc

de RADU GYR

In articolul nostru de Marţi, „PRESTIGIUL PREOŢIMII", ne exprimam o serie de păreri în legătură cu desrobirea altarelor şi ofensiva ortodoxă, pe care, într'o înviere de spiritualitate şi înalt misionarism, trebue s'o deslănţue Biserica noastră. Spuneam că această ofensivă se cuvine însoţită, totodată, de mari primeniri sufleteşti. Primeniri şi limpezimi de cuget, necesare, în primul rând, preoţimii, pentru redobândirea prestigiului ei, astăzi, în mare parte, adumbrit. Părerile noastre s'au întâlnit cu demna reacţiune a opt distinşi intelectuali şi buni români cari, într'un articol publicat, zilele trecute, în „PORUNCA", şi închinat arhanghelicei lupte începută de marele Nicolae Iorga, cereau preoţilor „să rămână în altar".

Firească, rămânerea integrală în slujba iconostaselor e însăşi menirea, fără replică şi abateri, a preotului. Acest imperativ atât de categoric, pare să nu mai aibe nevoe de niciun fel de comentarii. Şi totuşi, ştim cu toţii că, pentru o parte — din nefericire, nu prea puţin importantă — din preoţimea noastră, altarele au devenit simple anexe secundare, simple apendice, la care preotul se abate, din când în când, atunci când celelalte îndeletniciri ale sale, socotite ca primordiale, îi îngăduie s'o facă.

Ne întrebam cu adâncă mâhnire: câţi duhovnici adevăraţi ne-au mai rămas? In schimb, asistăm, cu tragică sfâşiere de inimă, la dantul luciferic care pare să fi atras în întunecatu-i vârtej, zeci de preoţi lepădaţi de Dumnezeu... Nu, nu ne spuneţi că exagerăm. Căci sunt într'adevăr luciferici, într'adevăr satanici, acei pretinşi preoţi, cari, dezertori de la altar, sunt ocupaţi să „organizeze" sectoarele politice internaţional-ţărăniste, campaniile bolşevice ale d-rului Lupu, sau să facă trenă electorală imundului Madgearu... Şi tot luciferici sunt şi falşii preoţi amestecaţi prin diferite afacerisme, gata oricând să se preteze la orice, să întreprindă fel de fel de speculaţii abjecte, care să-i compromită iremediabil. Dar cupiditatea altor preoţi, de care aminteam, rândul trecut? Dar tentaţiile lumeşti, în ale căror iscusite capcane s'au prăvălit atâţi alţi preoţi? Dar vulgaritatea şi oribilele exemple pe care le înfăţişează alţi prefăcuţi slujitori ai Crucii, sterpi de orice virtute, anulaţi de orice etică, tâlhăriţi de orice luceafăr interior?

Da, da, prin aceştia prestigiul preoţimii a suferit o primă adumbrire... Nu prin crepuscul, deşi ne-au mai rămas — o recunoaştem — multe feţe bisericeşti de mare autoritate morală, de înaltă spiritualitate.

Dar, spuneam noi, prestigiul preoţimii a mai fost întunecat — şi, poate, în egală măsură — şi de cei cari, ţinând în mâinile lor destinul şi blazonul preoţimii, i-au dat câteva lovituri, umilind-o şi îngenunchindu-i lumina.

S'a procedat, adesea, faţă de preoţime, cu o lipsă de tact, cu o neînţelegere pentru misiunea ei, cu adevărat revoltătoare. Răspunderea diminuării autorităţii clericale, cade, aşa dar, nu numai în sarcina preoţilor.

In ce priveşte ministerul Cultelor, acesta a tratat, permanent, pe preot, ca simplu funcţionar oarecare, neţinând seama tocmai de prestigiul, de lumina spirituală în care el trebue să apară.

Să ne gândim, de pildă, la salariile mizere ale preoţimii. La sate, ca şi la oraşe. La ţară, un preot, absolvent de seminar, primeşte între 1700 şi 2000 lei lunar. La oraş, un preot, licenţiat în teologie, e trecut în buget cu 3000 lei lunar.

O altă întreagă categorie de preoţi au fost hirotonisiţi fără a fi înscrişi în buget şi au fost trimişi auxiliari pe la parohii, fără a li se asigura un minimum de existenţă... In diferite eparhii, au fost făcuţi diaconi sau unşi preoţi o serie de seminarişti şi teologi şi repartizaţi la schituri şi mănăstiri, fără salarii, trebuind să trăiască exclusiv din obolul credincioşilor...

Să ne mai mirăm, atunci, că preoţii, pentru a putea asigura un trai omenesc familiilor lor (mulţi au numeroşi copii), sunt obligaţi să se îndeletnicească şi cu alte ocupaţii — care, evident, îi sustrag, în parte, de la misiunea lor parohială — sau să pretindă enoriaşilor contribuţii şi „oboluri" ajunse, uneori, excesive?

Aici, în anemica salarizare a preoţimii îşi are obârşia cupiditatea multor preoţi de ţară, ba chiar şi de oraş...

O altă greşeală a acelora cari poartă, la rândul lor, vina întunecării prestigiului preoţesc, este şi lipsa

(Urmare în pagina II-a)

FAPTA NU VORBA!

Jidanul nu se sperie nici de înjurătură, nici de proteste. Pe el nu-l doare, decât atunci când îl loveşti în pungă. Şi-asta noi n'o facem!

Ei bine, poţi să strigi cât vei vrea. E fără rezultat. Mai bine nu striga, dar nu intra nici în dugheana jidanului!

Izolarea de Italia

N'am înţeles niciodată prea bine căror raţiuni se datoreşte izolarea noastră de Italia. Argumentul cu susţinerea Ungariei revizioniste nu-l accept: era de datoria guvernanţilor noştri să atenueze acest sprijin, nu să-l întărească indirect. Nu accept nici argumentul tardivei ratificări a întregirii României din 1926: trebuia s'o provocăm noi, cu un moment mai de vreme.

Văd mai repede raţiuni de vasalitate politică, România fiind infeodată la schimbătoarea politică a Franţei care, ştiut este, n'a fost în termenii cei mai tandri cu Italia. Şi mai văd şi motive personale ale unor conducători ale căror mulţumiri capricii valorau cât grave raţiuni de Stat.

Politica Europei actuale ar fi alta, dacă d. Eden n'ar purta Ducelui un resentiment personal şi desigur, politica României ar fi fost alta, dacă d. Titulescu ar fi avut alte sentimente faţă de Italia decât acelea ale civilizatului S. D. N.-ist şifonat în linia sa estetică de *„barbarii" Tibrului.*

Dar indiferent de cauze, faptul constatat şi deplâns este izolarea de Italia.

Nu-mi aparţine să discut politică. Mai bine zis nu-mi aparţine încă... Rămânând deci, pe terenul strict al Dreptului, eu constat că această izolare nu ne-a cauzat decât prejudicii.

Intr'adevăr, în lumea juridică actuală întâlnim trei mentalităţi distincte:

Mai întâi, cea clasică, cea latină: dreaptă, rigidă, precisă, clară, lapidară şi dură, sobră şi eficientă. E mentalitatea nativă a juristului român.

O a doua mentalitate e cea anglo-saxonă: vagă, inconsistentă, tranzacţională, elastică, incoloră, himerică, şerpuitoare, mentalitatea Pactului S. D. N. şi a majorităţii convenţiilor internaţionale contemporane. E mentalitatea de gumilastic a masonului apatrid.

A treia mentalitate e cea semită, înrudită cu cea precedentă, înlocuind însă naivitatea edenică cu şiretlâcul veros, mascat sub aere de candoare. E mentalitatea vagabondă pe care o întâlnim într'unele mari şcoli de Drept ale Europei, al căror scop este să emolieze tot ceea ce se prezintă sub formă granitică în atitudinea rectilină a unui jurist.

Parisul a fost Meca culturii juridice române. Cine n'a trăit în Cartierul Latin al bătrânei Luteţii nu posedă o disciplină armonică a Dreptului. Mi-e perfect egal dacă ceeace afirm e impopular: eu nu fac niciodată platitudini, nici celor tari nici celor mulţi. Repet deci: Dreptul, cu majuscule, s'a învăţat în marea şcoală a lui Cujas şi numai acolo.

In ultima vreme însă, influenţe anglo-saxone, importate din snobism intelectual şi infiltraţii semite tot mai accentuate, acopere, ca o zgură, puritatea diamantului latin.

Parisul juridic s'a abătut dela linia tradiţiei. Deşi şcoala de Drept din Place du Panthéon e considerată ca ultima citadelă reacţionară a Franţei, doctrina juridică franceză nu mai poate constitui pentru România zilelor acestea un ireproşabil model.

Excrescenţele democratice sunt prea proeminente, prea atacată noţiunea tradiţională a Statului, prea contestată suveranitatea, prea aplaudată intervenţia, prea eludate unele probleme de drept grave pentru noi, nule pentru ei. Să nu mă întrebaţi ce impresie a făcut asupra mea această definiţie a minorităţilor etnice dată de un om aşa de inteligent ca profesorul Joseph Barthélemy: *„est minoritaire qui se dit tel".*

Sinistră farsă aberativă, pe care n'o poate scuza nici chiar spiritul galic.

Realitatea este că problemele cari nu-i interesează direct, francezii le tratează uşor sau fals, iar noţiunilor tradiţionale le contestă orice valoare. (Ceeace afirm este valabil în special în dreptul public, disciplina dreptului privat, ca şi a dreptului roman, rămânând neatinsă).

Din cele ce preced rezultă că sunt motive suficiente pentru ca ochii juriştilor Români să caute şi alte orizonturi mai potrivite idealurilor noastre rasiale şi etatice.

Incotro să ne îndreptăm? E ceea ce vom analiza în articolul viitor.

RADU BUDIŞTEANU

Sănătatea poporului român

de I. G. DIMITRIU

Adeseori s'au scris în coloanele ziarului nostru nenumărate articole prin care se atrăgea atenţia ministerului de resort că sănătatea poporului nostru lasă mult de dorit. Cine va cerceta buletinul statistic oficial al Institutului nostru de statistică va rămânea îngrozit de veracitatea cifrelor.

Săteanul ca şi orăşanul nostru sunt supuşi, la fel, diverselor boale, cari secerâ nemilos în special copilaşii, nădejdea de mâine a neamului. Adulţii conştienţi se caută, Dumnezeu ştie cum, iar bieţii săteni, neştiutori ai tuturor relelor din lume, încearcă buruienile vrăjite la lună, în miez de noapte, a cutăror babe doftorese a satului. Atât.

Lipsa de medici la sate, a medicilor creştini, bine plătiţi şi ajutaţi să-şi înjghebe o gospodărie se resimte destul. Medicii jidovi nu-şi fac datoria cu conştiinţă la sate, fiindcă în fiecare bolnav, cu chipul rătăcit şi cu durerea zugrăvită pe faţă, vede pe talmudicul duşman milenar. Şi Iuda se răzbună... Nu îngrijeşte pe creştinul bolnav, căci acesta nu-i aproapele lui. Oficial, se vorbeşte de ajutorarea sătenilor, îngrijirea lor medicală, campania estivală la sate. Ei bine, acestea sunt ineficace.

Cifrele acelui buletin m'au uimit. Intreaga noastră ţară este lăsată în plata Domnului şi nimeni nu se îngrijeşte de starea sanitară a poporului. Ştiu oare dregătorii noştri că în Basarabia bântuie cu furie tifosul exantematic datorit păduchelui, care ne-a prăpădit oastea şi norodul teribilului an 1917? Ştie oare ministerul sănătăţii publice că tuberculoza, sifilisul şi lepra au devenit endemice în Basarabia? Lipsa de vigilenţă a autorităţilor a contribuit la această nenorocire, fatală unui neam împins spre pieire. Ţăranul nostru slab nutrit, munceşte mult, extenuant, nu se spală şi nu ştie să întrebuinţeze săpunul, fiindcă este lăsat în întuneric de politicieni, cari au tot interesul să-l vadă prăpădit şi considerat doar o vită de jug. Nu-l interesează pe politician că se prăpădesc flăcăii şi fetele de oftică, ori înebunesc din pricina sifilisului netratat, ori a pelagrei! Puţin le pasă guşaţilor de pe fotolii ministeriale că lepra se întinde, vorba ceia a românului..., ca lepra, iar măsuri nu se iau, fiindcă nu sunt... bani. Fondurile sunt reduse, ca să se facă nesăbuite chelţueli ori să fie aruncate pe gârlă. Ardealul este contaminat şi el de oftică. In sate de munte, am văzut cu ochii mei, flăcăi ofiliţi, care încet au luat calea neînturnată a mormântului. Basarabia este focar continuu de infecţie şi, îşi imaginează oricine, ce se petrece în astă oropsită provincie, când se mai abate seceta aducătoare de foamete. Primejdia comunistă din Basarabia este egală cu aceea a molimelor constante. Peste toate aceste boale grozave, boli sociale, planează paludismul, cu o răspândire mare în atâtea şi atâtea ţinuturi mlăştinoase, care nu sunt secate şi împărţite oamenilor cultivatori. Suntem vinovaţi cu toţii însă, în privinţa sănătăţii. Nu spunem imediat boala şi contagiunea se întinde. Oficialitatea se complace în a patrona această neglijenţă aducătoare de moarte.

(Continuare în pag. II-a)

Cămaşa de forţă

Dialoguri ministeriale

In cabinetul d-lui Inculeţ, la preşedinţia consiliului.

D. INCULEŢ: — „Ei, Bârcă, la revedere. Plec repede la gară că trebuie să fiu diseară la Iaşi.

D. BARCA: — Vai şiefule! Să te duci la gară cu „motomobila" mea, că a preşedinţiei nu funcţionează bine din cauza unui „buton de raclaj", pe care l-a pierdut „şoferul" într'o noapte când s'a îmbătat la o „bobeică", devenind în stare de „ebraietate" barbară".

Sezon de escrocherii

Ziarele anunţă că nimeni nu mai poate să cumpere dela magazinul jidovesc „La patru sezoane".

Dece?

Pentrucă patronul s'a ţinut tot sezonul de escrocherii şi mărfurile sunt sechestrate.

Ce fel de mărfuri or fi, însă? Proaste sau bune?

Bune, fiindcă, desigur, cu mărfurile proaste au fost prostiţi clienţii, să le cumpere.

Sgomotul şi cinematografele

Poliţia a început lupta împotriva sgomotului. Nu se mai admit strigătele oltenilor, ferăstraiele circulare, megafoanele, sirenele fabricilor.

Dar cu cinematografele vorbitoare, ce dracu facem? Că urlă, dom'le, până după miezul nopţii artiştii ăia şi ţi-ar veni în gând să arunci cu pietre în ei dacă nu ar fi pe pânză!...

Ce facem?

„Spania: o călătorie tragică"

Cartea scriitorului american F. Theo Rogers, despre revoluţia spaniolă

Tragedia pe care o trăeşte poporul spaniol din pricina revoluţiei şi a barbariilor la cari se dedau comuniştii şi agenţii Moscovei, — a găsit ecou în conştiinţa multor scriitori străini cari au redat în pagini impresionante tot acest nemaipomenit chin pe care-l suferă azi, Spania lui Cervantes. Printre operele apărute, cari au făcut mare vâlvă în toată lumea, trebue să amintim acel document uman veridic *„Persecuţiile religioase din Spania"*, datorit unui deputat spaniol care nu şi-a dat numele de teama ca nu cumva familia lui, care se găseşte pe teritoriul iberic stăpânit încă de comunişti, să cadă pradă răzbunării acestora. Acest document, care va rămâne inspirator al istoricului de mâine a apărut în limba franceză în traducerea subtilului scriitor Francis Miomandre şi prefaţat, cu un poem, de poetul Paul Claudel. Insă cea mai recentă carte care s'a scris asupra revoluţiei spaniole este datorită unui scriitor american: *F. Theo Rogers*, intitulată *„Spania: o călătorie tragică"*. Această carte este un impresionant reportaj şi un remarcabil studiu asupra dramaticelor evenimente pe cari le trăeşte Spania.

Autorul, se afla la Barcelona cu două luni înainte de isbucnirea revoluţiei şi a stat 5 luni în zona anarho-comunistă. Apoi a vizitat teritoriile ocupate de armatele generalului Franco. La înapoierea sa în America, el a povestit tot ce-a văzut în Spania în cartea aceasta: *„O călătorie tragică"*. El afirmă că democraţia care se practică pe aşa zisul „teritoriu legal" intră în categoria miturilor şi îşi manifestă admiraţia pentru opera realizată de către generalul Franco în zona eliberată. Cartea aceasta este o mărturisire lipsită de patimă pe care o face un scriitor de bună credinţă.

Din primele zile ale revoluţiei, scrie Rogers, în zona roşie *„civilizaţia a încetat de-a mai exista, revenindu-se la timpurile preistorice"*. Persecuţiile şi violenţele au început dela izbucnirea revoluţiei. Oameni moderaţi aparţinând Frontul Popular au trebuit să părăsească Spania pentru a-şi salva viaţa. Guvernele au fost, sau prea slabe pentru a pedepsi excesele şi pentru a se opune *„gangsterismului"*, sau prea înclinate să justifice şi să accepte violenţele şi crimele comuniştilor şi anarhiştilor. Scriitorul american analizează contrastele dintre zona comunistă şi zona naţionalistă. El compară ceeace s'a petrecut şi într'o parte şi în cealaltă, procedeele oamenilor revoluţiei şi a conducătorilor mişcării naţionaliste, scopul şi obiectivele lor, pentru a ajunge la concluzia că Franco şi partizanii lui reprezintă *civilizaţia* şi că Largo Caballero şi acoliţii lui sunt dimpotrivă un simbol viu al *barbariei*.

F. Theo Rogers se ridică împotriva confuziei pe care o face o parte din opinia britanică atunci când califică pe generalul Franco drept „rebel".

„Eu nu depind, scrie Rogers, *de nimeni şi nu servesc decât pe Dumnezeu şi conştiinţa mea. Cititorule, care este părerea ta? Opreşte-te şi reflectează. Ai de ales între civilizaţie şi ordine de o parte, violenţă şi anarhie de altă parte. Unii dintre cetitorii mei vor spune că fac propagandă, alţii mă vor acuza de partialitate. Singurul răspuns este următorul: am văzut ce se petrece în ambele părţi. Sunt convins că nu există un singur spaniol care în timpul războiului civil, să fi parcurs o parte atât de întinsă, din zonele roşie şi albă, ca aceia pe care am vizitat-o eu. Mai mult, nu există nici un străin care să posede o experienţă mai mare ca a mea. Ideile mele sunt republicane, cea mai mare parte dintre prietenii mei spanioli aparţin partidelor cari au contribuit la formarea guvernului dela Madrid. Nimeni nu a avut mai multe mijloace ca mine pentru a judeca evenimentele din războiul spaniol. Or după aceste luni de călătorie, de tribulaţii şi de experienţe, fără a ezita şi cu hotărire, sunt de partea generalului Franco. Pot exista erori în lupta sa. Pot fi lucruri bune pe cari le face guvernul din Madrid. Insă când aceste lucruri bune şi aceste erori sunt puse alături nu se poate lua decât o singură atitudine. Căci trebue să alegi: a rămânea neutru este imposibil".*

F. Theo Rogers n'a întârziat de a alege. Cunoscând realitatea spaniolă, el n'a ezitat de a lua atitudine împotriva *barbariei*. El a urmat drumul pe care l-a marcat Miguell de Unamuno, primul gânditor spaniol, rector al universităţii din Salamanca, laureat al premiului Nobel pentru literatură, — ale cărui cuvinte sunt reproduse de către scriitorul american.

„Spania: o călătorie tragică", este o carte sinceră pe care orice iubitor al adevărului va trebui să o citească pentru a cunoaşte realitatea spaniolă.

ŞTEFAN IONESCU

SPORT

Demisia d-lui general Gabriel Marinescu

O demisie „senzațională" și totuși... așteptată!

x

Am fost printre aceia cari s'au mirat mai puțin de demisia d-lui Gabriel Marinescu dela vice-președinția Federației române de foot-ball.

Pentru că era de așteptat!

Omul care cu dragoste necalculată și cu entuziasm tineresc a etitorit cele mai frumoase realizări ale sportului românesc, a avut totuși în atâtea rânduri ocazia să se desguste de micimea acelor cari niciodată nu pot vedea mai departe decât le dictează interesele meschine și imediate și de inutiltatea celor cu orizont de miopi.

Dar d. general Gabriel Marinescu a știut să treacă zâmbind bonom peste multe decepții, continuând cu aceiaș râvnă de atlet imbatabil, lupta pentru promovarea intereslor superioare ale sportului românesc.

Ultima reformă federală a fost și ultima picătură a unui pahar care se umplu prea mult...

Formula celor două grupe divizionare de câte 10 echipe — formulă cu totul fantezistă și dăunătoare progresului real al foot-ball-ului românesc — a contrariat până la revoltă pe marele animator.

Numai așa se explică dece d. general Gabriel Marinescu s'a grăbit să dea puternicul și necondiționatul său sprijin grupărilor constituite în „Liga Națională Română de Football" care a luat o atât de războinică și justificată atitudine împotriva fanteziei federale.

D. general Gabriel Marinescu a demisionat.

Era natural! Cei cari vor să readucă la conducerea footballului românesc această mare figură de sportiv și de ctitor să se grăbească să repare greșala care a dus la situația penibilă de astăzi.

Altfel vom avea două pierderi:
1) aceea cauzată de formula retrogradă a federației și
2) aceea pricinuită de plecarea unuia din stâlpii de rezistență ai mișcării noastre sportive de azi.

Sunt două pierderi ireparabile. Și pornesc dintr'un singur autor.

Mai persistă autorul?...

— A. I. —

Prima etapă
a campionatului Diviziei A

SERIA I-a

Unirea Tricolor — D.U.I.G., la București.
Ameța — Phönix, la Arad.
Jiul — C.A.O., la Petroșani.
Chinezul — Rapid, la Timișoara.
Olimpia C.F.R. — Victoria, la Satu Mare.

SERIA II-a

Juventus — Gloria, la București.
Universitatea — Sp. Studențesc, la Cluj.
Crișana — Venus, la Oradea.
Vulturii Textila — Ripensia, la Lugoj.
Dragoș-Vodă — A. C. F. R., la Cernăuți.

Alpinism

Clubul „Carpatin Român", organizează, Duminică 22 August, o excursie colectivă, pe următoarea rută:
Bușteni-Valea Seacă-Crucea-Cabana-Brașov- Valea Jepilor-Bușteni.
Plecarea Duminică 22 August, ora 5 jum. a. m., din fața Gării Bușteni.
Conducători delegați, RADU VOICULESCU și NICU GHERASI

Rușine

Phonix, absolvită !!....

Gruparea maghiară și dușmană Statului Român, Phönix din Baia Mare, prinsă în flagrant delict de corupție și imoralitate sportivă a fost pusă acum câtva timp sub o „severă" anchetă.

Rezultatul acestei „severe" anchete este, ni se spune, favorabil grupării Phönix.

Nu ne mirăm.

Imoralitatea celor conduși nu poate fi sancționată de imoralitatea celor cari conduc.

Rușine!

Mâine, Duminică și Marți

Admira și F. C. Austria au sosit

Astăzi la ora 10.30 dim. au sosit în Capitală cele două echipe vieneze Admira și F. C. Austria.

Oaspeții au fost întâmpinați la graniță de un delegat al organizatorilor. In gara de Nord li s'a făcut o primire foarte frumoasă.

*

Arbitrii și ora începerii matchurilor cu Admira și Austria:

Sâmbătă

Rapid-Admira, ora 15,30, arb. I. Ceaureanu.
Ripensia-Austria, ora 17,30, arb. C. Rădulescu.

Duminică

Ripensia-Admira, ora 15,30, arb. Tică Iliescu.
Venus-Austria, ora 17,30, arb. Xifando.

Marți

Ripensia-Rapid, ora 15,30, arb. R. Ghițescu.
Venus-Admira, ora 17,30, arb. M. Petrescu.

*

Astă-seară sosește în București și efectivul Ripensiei.

*

D. ministru gen. Gabriel marinescu a dotat turneul cu un splendid trofeu care va reveni echipei — românească sau vieneză — care va face cea mai bună performanță în cursul turneului.

*

Dat fiind caracterul excepțional al acestui turneu, se prevede o afluență extraordinară la cele 6 matchuri. Aceasta se vede și din faptul că biletele și abonamentele sunt aproape epuizate. Este foarte probabil că în ziua matchurilor să se joace cu cassele închise. Locațiunea este deschisă la „Victoria-Sport", „Alcallay" și „Wagons Lits Cook".

*

Toți posesorii de carnete FRFA și le pot preschimba cu tickete astăzi, la Federație, între orele 11—13 și 18—20.

Trofeul donat de ziarul „Curentul" o adevărată operă de artă — a fost expus la Alcallay.

*

Venus, Ripensia și Rapid, cele trei echipe românești care vor da replică Austriei și Admirei, au făcut intense și atente pregătiri în vederea acestui turneu. Fiecare va prezenta cea mai bună echipă și este sigur că se vor produce reintrări care vor face senzație. Deocamdată niciuna din grupările noastre nu și-a făcut echipa pentru primul match.

*

Prețurile biletelor reduse:
Abonamente: Tribuna lei 242; peluza lei 162; populara 112.
Pentru o zi: Tribuna lei 94; peluza lei 64; populara lei 44.

O echipă de „Cupă": F. C. Austria

Desigur că toată lumea cunoaște reputația echipei F. C. Austria. In afară de faptul că practică un soccer de cea mai fină calitate, F. C. Austria este o adevărată echipă de cupă. Face o figură modestă în campionat pentruca atunci când e vorba de cupă, a Austriei sau a Europei Centrale, să renască și să fie deadreptul formidabilă. An de an a putut fi verificat acest fapt. Cupa Austriei a cucerit-o anul acesta pentru a 7-a oară, iar în ultimii 5 ani, mitropacul l-a revenit de două ori. Anul acesta a ajuns până în semifinală, întâlnind pe Bologna (2-1 și 1-6).

In campionatul Austriei 1936-37, a terminat a doua la egalitate de puncte cu Admira, campioana. Iată câteva rezultate: cu Admira 1-1 și 3-1; cu Rapid 1-1 și 5-0; cu Viena 1-1 și 2-1; cu Wacker 4-3 și 4-1 etc.

Un ambasador strălucit

Căpitanul Henric Rang

De mai bine de jumătate de an o echipă militară de călărie concurează fără oboseală ori unde se ivește ocazia, și câștigă. Câștigă în ciuda absenței cailor de schimb, a lipsei de un lung antrenament pentru anumite probe de equitație, a călătoriilor dela un oraș la altul dintr'o țară în alta.

Asemenea unor cavaleri medievali, pumnul de ofițeri români colindă fața Europei, smulgând unor adversari superiori în domeniul utilajului tehnic, victorii după victorii aducătoare de noi galoane prestigiului național.

„Primus inter peres", e fără îndoială căpitanul Rang. Incălecând pe acelaș Delphin dela Berlin, Aachen, Varșovia sau Londra, Rang poartă agățată de șea însăși, victoria. Adesea câte un alt Român îl întrece în nu știu ce probă: nu e o înfrângere fiți siguri a aceluia care ne-a salvat onoarea sportivă la Olimpiadă. E nu numai o voită indiferență, o nepăsare colegială care va ști însă să fie înlocuită în cea mai dificilă probă a concursurilor cu o energie și o voință de fier. Pe Henric Rang l-am văzut prima oară în Berlinul Olimpiadei din anul trecut. In ultima zi, în Nationenpreis.

Singura noastră nădejde erau călăreții. Dar vai, lt. Tudoran fusese pe nedrept descalificat, iar lt. Apostol se clasase slab. Conducătorul echipei noastre, gloriosul maior Kirculescu, cu un picior anchilozat într'o probă din zilele anterioare, așezat sub poarta Marathonului, privea cu nădejde la ultimul nostru reprezentant. Inalt, subțire, cu privirea întunecată, imobil pe cal, Rang saluta rece cei o sută de mii de spectatori. A alergat și-a obținut locul secund prin „lucrătura" organizatorilor.

Pavilionul României arborat alături de cel teuton promitea un șir întreg de victorii. Care au venit. Și suntem siguri că vor mai veni și altele.

Mișcarea LITERARA și artistică

„Fata moartă"

„FATA MOARTA" este o carte cinstită — și, mai ales, este altfel decât ce-am învățat în școală și ce se scrie la gazete, la zile mari, despre Marele Război.

Cartea își deschide paginele cu o prezentare de Nicolae Iorga. O prezentare dreaptă. Citâm din ea, doar, atât:

„Cetitorule, ai înaintea ta o frumoasă carte de adevăr. Un om cinstit și viteaz spune ce s'a întâmplat în adevăr. O spune limpede și adânc înduioșat". „...istoricul va găsi aici și destăinuiri cari cad greu asupra unor oameni cari câteodată au ispășit".

Faptul că fruntariul acestei cărți este semnat de Nicolae Iorga, istoric necontestat, are o însemnătate — și, anume, că scrisul lui Ioan Missir este adevărat, că evenimentele povestite de el sunt redate așa cum s'au petrecut și că, deci, ele pot fi acceptate și de „istoricul (care) va găsi aici și destăinuiri..."

S'ar putea, însă, crede că suntem, atunci, în fața unui manual de istorie sau, cel puțin, un rezumativ al războiului — camuflat sub eticheta de literatură — și, nu este așa.

„FATA MOARTA" este o carte nouă, întâiu prin materialul prezentat și, apoi, prin felul cum este scrisă.

Intr'adevăr, titlul, „Fata moartă", îl poți crede, fără greutate și greșeală, de roman. Iți și 'nchipui un roman de dragoste. Așa am crezut și noi și, multă vreme, în posesia cărții am refuzat s'o cetim. Suntem plictisiți de atâtea romane cu cât mai lungi și mai ipocrite analize sufletești ale personagiilor care mor sau se omor după dragoste. Vroiam un roman de energie, dar care să nu fie de aventuri. Insă, într'un tren, după ce-am cetit gazetele, am deschis cartea lui Ioan Missir.

Dela prima pagină ne-am dat seama că avem, în față, o carte, altfel, decât cele obișnuite. Nu era un roman — ci o carte în care „un om cinstit și viteaz" povestește luptele la care a luat parte (și a luat la atâtea!) — acum, după atâția ani, de adâncă pătrundere în subconștientul lui, a emoțiilor d'atunci.

Ioan Missir a mers în războiu cu entuziasmul nebun și sfânt d'atunci și cu sufletul lui cinstit.

Acest entuziasm l-a ținut pe linia întâia la atacuri și, ultimul, în retrageri grele. Entuziasmul și credința în victorie n'au putut, însă, să-i orbească ochii și să nu vadă atâtea lipsuri și greșeli. Și, te îngrozești, de atâtea greșeli pe care le făcea comandantul — de ușurința, cu care, decreta mișcări de trupe, atacuri, contra-atacuri și retrageri, fără, măcar, să studieze terenul — fără măcar, să știe precis unde este linia germană.

Nu este scrisă, însă această carte, răutăcios — adică, să arate, doar, defectele — ea este o carte dreaptă 'n care sunt scrise în întregime evenimentele, care au intrat în zona de vedere sau executare a locotenentului Ioan Missir. Și el arată sfânta disciplină a soldatului român, care știe că el este acolo să se lupte, să învingă sau să moară și d'aceia disprețul lui cade greu pentru cei care se dau în lături. Și Ioan Missir ne arată și pe acești soldați care vor să fugă, să dezerteze și-i prinde în adevărata lor existență sufletească, uneori, necondamnându-i, decât ca ostaș al linii întâia de atac și nu ca om.

Cartea lui începe cu marșul de cucerire din August 1916, și se termină, odată cu sfârșitul războiului. In plus are o bucată disparată „Țugui"— un portret al ordonanței, care-și urmează ofițerul, chiar, la atac și, care bravând moartea pe front, la sfârșit de război, moare de tifos exantematic. Este un portret reușit, care— suntem siguri — va rămâne în literatură.

O carte dreaptă, scrisă bine, precis — o carte pentru care lectorul trebuie să mulțumească autorului c'a scris-o — și, astfel de cărți, nu sunt multe. Sunt, chiar, puține de tot.

Haralambie V. Eugeniu

Așezământul cultural basarabean,
o șandrama

Tragica soartă a fostului teatru național, merită să preocupe pe toți intelectualii români din Basarabia.

Acum când i s'a răvășit și ultima petricică din temelie, când nimic nu se știe ce va ajunge, provoacă cea mai legitimă îngrijorare.

Se știe că după Unire teatrul național era cel mai puternic focar de cultură.

Pe vremea aceia sala teatrului național era în fiecare seară arhiplină.

Insă pe timpul guvernării țărăniste, câteva teatre naționale din provincie au fost concesionate. Concesiile se știe unde au dus.

S'au făcut economii peste economii, se jucau piese cu 3-4 actori și astfel s'a compromis ideia de teatru românesc. Din cauza aceasta publicul indignat, ocolea teatrul și erau seri când veneau numai 3—4 spectatori (și aceia cu bilete de favoare). In timpul guvernării liberale, trei dintre aceste teatre au fost desființate. Concesionarii însă s'au judecat cu statul și au câștigat. Au fost „despăgubiți" bieții oameni cu zeci de milioane, plus cheltueli de judecată, timbru, onorar de avocat, etc., etc. Dar „despăgubirile" acestea au fost acordate unor oameni de-ai regimului sucombat. S'au gândit deci și liberalii că s'ar putea înfrupta cu ceva. Au inventat câteva motive și concluzia era că în Basarabia este absolut trebuincios un teatru românesc. S'a căutat în pripă o „personalitate artistică" și agenții electorali cărora clubul nu le aruncase încă nici un ciolan, s'au pomenit deodată directori de teatru, inspectori, etc.

S'a mai modelat puțin visteria țării și s'a stors ceva „pentru cultură" (!) Dar era prea puțin. Trebuia ceva mai gras.

— Să se clădească un alt teatru, o fi propus vr'o unul mai șugubăț.

Și iacă așa s'a ajuns la unica soluție, pentru construirea unui așezământ de cultură în Basarabia.

Frumusețe de clădire, cu ziduri trainice din piatră, a fost dărâmată până în temelie.

Dealtfel nu era nevoie de cât să se repare plafonul și acoperișul. Atât. Reparațiile acestea se puteau face cel mult cu un milion.

Insă numai un milion!...

Erau doar atâția partizani care ochiseră câte ceva.

S'a dărâmat deci clădirea.

D. x a cumpărat teracota provenită din 20 de sobe, d. y. lemnăria, ca să o vândă cu un preț înzecit unei alte instituții sau în cel mai rău caz, tot pentru construirea teatrului.

La fel d. z., care a cumpărat piatră (cu forme legale) și care și-a ridicat cu prilejul acesta un palat în centrul orașului de toată frumusețea.

Iar actuala clădire care se înșghiabă câte puțin, este cea mai nerușinată bătae de jos. Zidurile au grosimea unui rând de cărămizi și totul este atât de șubred, încât o furtună puternică ar fi în stare să dărâme tot ce s'a clădit cu zeci de milioane.

Și dacă va dura totuși până la terminare, o nenorocire ca aceia cu tribunele din capitală de acum un an și ceva, nu este exclusă. De aceia atragem atenția din timp și cerem să se ia măsuri.

Dominte Timonu

Aspecte, insigne, comentarii

Articolul — „Salvați cartea românească" scris de redactorul nostru d. Teodor Al. Munteanu în numărul de ieri al ziarului, a surprins poate prin scurtimea și lipsa ori cărui sens.

Cineva din vecini i-a „aranjat" părțile esențiale...

Secretariatul de redacție *al unei reviste — chiar, când se intitulează „Revista scriitoarelor și scriitorilor...", nu inseamnă să dea drept titularului să facă... poezie — pentrucă, uneori, faci așa, cum face oarecarele Dimitrie Batova, o aia lungă de câteva pagini cu „versuri" ca acestea:*

„— O, nebuna!
Joacă luna
. . . . . .
Unde-i luna
Semi-luna
. . . . . .
— O, ho... ho!...
Nebuni strigoi
Scuipați luna înapoi..."

(Rev. Scriit. și Scriit. români, an XI, 5).

Și domnul ăsta crede că-i este de datorie, ca'n fiecare număr s'aibă o astfel de „poezie" de câteva pagini...

Tot același individ face și cronica revistelor — și se întrece în osanele pentru foaia comunistă „Santier" și înjură cu ochii roșii ca de ceapă revistele care au insuflate în felul lor de-a fi spiritul național („Izvod"). — In altă parte a revistei (An XI, 6-7) *Radu Gyr* este tratat așa ca un oarecare... Dimitrie Batova.

De altfel, revista asta prin scrisul unui puști (cărula, însă, ar trebui să i se dea lecții de întrebuințarea batistei) Ion Aurel Manolescu a înjurat Decemvirii și pe camarazii lor...

Dar, cândva, curând, fiecare va răspunde.

A apărut : nr. 2 anul XXII/937 din revista Filosofie cu următorul cuprins:

Psihologia poporului român: C. Rădulescu-Motru; Vittorino da Feltre: Alex. Marcu; Le Hasard: Daniel Clusel; Limbajul și procesele de cunoaștere: Avram Gîurcă; Ion Petrovici: Schopenhauer (I. Brucăr)— Alexandru Claudi—Origina socială a filosofiei lui Aug. Comte (P. Botezatu). G. G. Antonescu și V. P. Nicolau: Antologie Pedagogică. vol. I (Ștefan Cârstoiu) Vasile P. Nicolau: Fenelon, monografie pedagogică (Ștefan Cârstoiu) C. Narly: Către o politică școlară (Ștefan Cârstoiu). Gr. Tăușan: Orientări filosofice (N. Tatu) Vasile V. Georgescu: Drept și Viață (Nicolae Mironescu). Mircea Eliade: Yoga. Essai sur les origines de la mystique moderne. (Anton Dumitriu-Louis de Broglie: Matiere et lumiere (Dr. Alexandru Tillmann).

NOTE ȘI INFORMAȚII: Istoria filosofiei moderne; Congresul internațional de filosofie, etc.

„Generația de azi" se intitulează o revistă recent apărută. Ținută frumoasă. Conducătorii mărturisesc o linie politică.

Din cele publicate în primul număr n'am putea arăta care e aceasta.

Colaborează d-nii: *Ion N. Stănciulescu, Radu Colorian, Ion I. Dumitrescu,* dr. *Gill Predescu, ing. D. Andreescu. Notele, juste și inteligente.*

Straja Neamului — revista secției dintre Prut și Nistru a Ligii Culturale, aduce în n-rul din 15 August interesante colaborări, privind aniversarea a două zeci și unu ani dela intrarea României în războiul mondial.

Revista apare sub îngrijirea d-lui Volbură Poiană Năsturaș.

„Cerul nostru" — revista de propagandă aviatică a asociației A.R.P.A., consacră tot mai multe pagini realizărilor tineretului în domeniul aviatic.

Semne bune...

Răspunderi și vini
în diminuarea prestigiului preoțesc

(Urmare din pag. I-a)

de atenție, de scrupulos examen moral și spiritual, la recepția noilor membri ai clerului. Nu există o mare și riguroasă selecțiune a candidaților la hirotonisire. Se pierde din vedere faptul elementar că NU orice absolvent de seminar sau licențiat teolog poate fi și un adevărat preot, un bun misionar! Se fac hirotonisiri pe capete, fără selecțiune, fără a se supune unui examen etic și canonic fondul sufletesc al solicitatorului.

Presiuni politice, urmărind să-și „plaseze" protejații, șantajează, uneori, chiar pe vlădici cari — tragică situație! — nu găsesc energia necesară să se împotrivească... Să mai amintim, iarăși. de unii haiduci, îmbrăcați în antiriu, ca popa Dron, cuibăriți în jurul scaunelor episcopale și metropolitane, și cari sug zeci de mii de lei MITA, dela candidații la preoție, pentru a-i sprijini?

Insfârșit, printre atâtea alte greșeli și răspunderi ,trebue să divulgăm și imensa eroare a organelor de autoritate, care ,de câtva timp, târăsc în oprobiu public și stropesc cu mocirlă pe unii înalți Chiriarhi! Asistăm, de câtiva ani, la acest rușinos și dramatic spectacol: vlădici și mitropoliți, atacați cu violență și injurii de mahala, de unii „bravi" (și dubioși ca moralitate) parlamentari, — învinuiți, în gura mare, și anchetați, cu surle și darabane, de către ministerul Cultelor, și terfeliți, apoi, cu rară satisfacție, în toate gazetele „democratice" și sărindărene. Râd jidanii, de se prăpădesc și ,slobozi de-a face tot soiul de imunde comentarii despre Chiriarhii noștri, își varsă peste Ei otrava și calomniile... Iar noi, atât de depravați și naufragiați spirituali-cește, atât de inconștienți și de mizerabili, aruncăm noi-înșine pe Mitropoliții și Episcopii noștri subt balele Iudei, printr'un monstruos scandal public provocat de patimi politicianiste sau regizat din subterane oculte. Cazurile Episcopului de Rămnic și al Mitropolitului Gurie al Basarabiei, stau mărturii. Chiar în cazul unei culpe existente (să presupunem că ar exista), e admisibil, oare, acest penibil spectacol de suburbie? De defăimare publică a Inalților noștri Chiriarhi? Terfelirea Lor se răsfrânge asupa întregei Biserici! Creditul Ei moral și spiritual se anulează!

Se cuvin, firește, sancțiuni exemplare, în caz de cinstită dovedire a vinii, dar aici trebue să se ajungă prin anchete discrete, întreprinse cu mult tact de anchetatori cu mare autoritate morală și real simț de răspundere și justiție...

Acestea, da, — dar nu calomnii, injurii și batjocoriri gratuite, care să facă să joace, de bucurie, gușile lui Israel!

Alături de defăimarea Chiriarhilor, vom pomeni prigoanele politice împotriva preoților acuzați de-a activa „prea românește" și prea... intransigenți în misiunea lor ortodoxă. Cazul unui preot din Drăgășani, — Necșulescu — o adevărată aureolă morală de sfânt, scos din buget fiindcă a îndrăsnit să înalțe catedrala orașului cu brațe și jertfe legionare, înfierează el, singur, fără comentariile noastre, anumite conduite și sisteme, toate îndreptate împotriva stemei bisericești...

Așa dar, iată că nu numai clerul trebue făcut răspunzător.

Prestigiul preoțimii este, în mod egal, știrbit și de către autoritățile de stat care dovedesc lipsă de tact, de solicitudine, de comprehensiune, de demnitate națională și creștină. Și e o mare, o uriașă greșală...

Azi, când cerem Bisericii să reînvie în toată strălucirea Ei de altădată, reabilitarea prestigiului preoției, apare ca o condiție esențială a luptei pentru triumful deplin al altarelor noastre.

Radu Gyr

DE LA O ZI LA ALTA

TEATRU

CARABUȘ: Electro-Cărăbuș.
COMOEDIA: Om de încredere.
GRADINA MARCONI: Fustele dela minister.
GRĂDINA A. R. P. A.-COLOS. — Compania Toneanu: „Mătușica lui Don Juan.
TEATRUL NOU, direcția Natalița Pavelescu): „Raiul".
TEMPO: Apărarea are cuvântul.

CINEMA

CAPITOL: Fiul meu... d. ministru, jurnal și completare.
FEMINA: Stan și Bran Aventurieri
ROXI: Fiul meu... d. ministru, jurnal și completare.
A.R.P.A.: Maroco și Voi fi a ta.
TRIANON: Un cântec, o fată și un sărut cu Martha Eggerth.
FORUM: Bărbații nu sunt zei și Păianjenul negru
OMNIA: Păpușa diabolică și Nu mi-am ucis soțul
CITY: Păcatul Stelei Parisch și Guliver în țara piticilor.
MARCONI: Panama și Două femei două iubiri.
MODEL: Inamicul public nr. 1 și In slujba datoriei.
FRANKLIN: închis pentru renovare.
COTROCENI: Voi fi a ta și Păcatul Stelei Parish.
UNIC: Boccacio ș. Acuzata.
DICHIU: Dormitorul fetelor și Locotenentul cuceritor.
ORFEU: Mirajul Parisului și Frontul invizibil.
TRIUMF: Stan și Bran țigani și Cei trei mușchetari.
MILANO: Cercul veseliei și Sylvia Scarlett.
DOROBANȚI: Mister Floow și Prizoniera din junglă.
LIZEANU: Crinul din mocirlă și Marietta.
DOAMNEI (fost Manon): Echipagiul și Malec răpit de gangsteri
PACHE: Micul Lord și Noaptea Fericirii.
CENTRAL: Frontul invizibil și Miracolul mascat.
LILLY: Fiica lui Dracula și Mesagiul către Garcia.
ILEANA (Cală și terasă. Str. Avrig: Școala Bărbaților.
VOLGA: Dușmanii oamenilor și Hollywood Melody 1937.
ȘIC: Am ucis și Evadatul din Insula Diavolului.
DORY: Lupii între ei și Curierul din California.
UNIC: Oameni noui și Ultima aventură.
DIANA: Băetana și Craiul pădurilor.
FLORIDA: Te'nvăț eu minte și Cuceritorul Africei.
CARMEN SYLVA: Nu sunt vinovat și Cascada dragostei.

RADIO

VINERI 20 AUGUST 1937

RADIO ROMANIA-BUCUREȘTI

13.10: Concert de prânz. Serenade, barcarola, intermedii (discuri).
14.10: Radio jurnal. Ora. Mersul vremii. Bursa. Știri interne și externe.
14.25: Muzică distractivă franceză (discuri).
19.03: Concert de după amiază. Orchestra Iordănescu.

UNIVERSITATEA RADIO

20.30: Știri noi despre monumentul de la Adam Klisi de Radu Vulpe.
20.50: Trio havaian, Stasi Tombulis (Chitara-Havaiana: Stasi Tombulis, Chitara-acompaniament: N. Mezel; baterie, Ionel Țapu).
21.25: Seara de operă: „Lucia de Lammermoor", operă în 3 acte de Donizetti (discuri).
In pauza I-a (22.05—22.20): Cărți și reviste.
In pauza II-a (22.55—23.05): Sport. Radio Jurnal.
23.45: Jurnal pentru străinătate în limba franceză și germană.
23.55: Ultimele știri.

SAMBATA 21 AUGUST 1937

RADIO ROMANIA-BUCUREȘTI

6.30: Deschiderea emisiunii. Gimnastică ritmică. Radio jurnal. Concert de dimineață (discuri).
— Sfaturi gospodărești și medicale.
7.30: Inchiderea emisiunii.
13.00: Ora. Culturale. Sport. Cota Dunării.
13.10: Concert de prânz. Orchestra Radio.
14.10: Radio jurnal. Ora. Mersul vremii. Știri interne și externe.
14.25: Continuarea concertului.
15.00: Ultimele știri.
19.00: Ora. Mersul vremii.
19.03: Concertul Fanfarei Gardienilor publici, condusă de maior Christache Florea.
20.00: D-ra Maria Marinescu Moroeanu.

UNIVERSITATEA RADIO

20.20: Spiritul militar de G-ral Costandache.
20.40: Concurs de tenori (discuri).
21.15: Ne cântă Jazzul Mellody (canto: Ion Luican).
21.25: Ne cântă jazzul Melody (canto: dra Monique și Ion Luican).
22.30: Sport. Radio jurnal.
22.45: Concert de noapte. transmis de la Terasa Cercului Militar.
23.45: Jurnal pentru străinătate în limba franceză și germană.
23.55: Ultimele știri.

CAPITOL ȘI ROXY
Trăim numai odată

Sănătatea poporului român

(Urmare din pag. I-a)

Tot ce se face pe tărâmul sanitar este NUL, fiindcă nu se realizează nimic. Sau dacă se face ceva, este atât de puțin, în fine, față cu marele rău ce ne apasă, că nu simțim ameliorare. In domeniul sanitar, fiindcă este vorba de viața poporului, să se lase farsa și parada. Oficialitatea să se arate mai cu grije la nevoile păturii noastre conduse, căci sănătatea unui popor nu se menține cu gogoși politice ori anumite săptămâni... ale mamei, copilului, tatălui, etc., ci cu interes viu și fonduri suficiente pentru prevenirea și curarisirea boalelor.

Mai multă grije spitalicească pentru copii și adulți, face mai mult ca un discurs la vreo inaugurare oarecare, unde ironia ne împinge să poetizăm sănătatea și vigoarea de altă dată a românului.

I. G. Dimitriu

VIAȚA POLITICĂ

Referendum-ul Național al „Poruncii"

Jidanii n'au nici o îndreptățire istorică în România

Să nu ni se vorbească de drepturi istorice jidovești pe pământul românesc, când jidanii n'au nimic comun cu trecutul de jertfă al nației noastre și când atingerea lor cu glia strămoșească, acum 2-3 secole, ne-o reamintesc numai tâlhăriile la drumul mare și pervertirea sufletului autohtonilor cu iscăliturl false și cu îndeletnicire de martori mincinoși și sperjuri

— Români și Românce! Pregătiți-vă pentru Referendum-ul Național al Poruncii, la care nu va răspunde decât conștiința românească liberă și curagioasă! —

Continuăm azi documentarea noastră istorică asupra primejdiei jidănești. Eri am spuberat toată minciuna jidovească, nerușinată, care pretinde c'are dreptul să vorbească de drepturi istorice jidănești, pe pământul României, înainte de 1700. Azi o vom face dela 1700 și până la sfârșitul secolului trecut. De pretenții istorice în secolul nostru, de îndreptățirea lor de-a revendica drepturi pe temeiul faptelor închinate de ei țării, în veacul acesta în curs, e inutil să vorbim! Toți avem dinaintea ochilor imaginea reală, scelerată, a lui Izrael. Iar sfântul nostru război de întregire este mărturia cea mai vie de ticăloșie jidănească!

Urmăriți documentarea istorică. N'am scris-o noi. E adevăr rostit de Nicolae Iorga, istoric străluclt, a cărui imparțialitate e consacrată nu numai între noi, dar și dincolo de hotare, până în cele mai îndepărtate colțuri intelectuale ale lumii. Intăriți-vă sufletul, pătrunzând istoria și pregătiți-vă pentru referendum-ul național al „Poruncii". Plebiscit adresat Românilor și numai lor — fiindcă numai ei au dreptul să se rostească — asupra celei mai arzătoare probleme de e-

1) Există o problemă, o primejdie jidănească în România?

2) Cum o vedeți dv.? Cum vi se înfățișează atât în domeniul material cât și în cel spiritual? Cari îi sunt proporțiile și, deopotrivă, urmările nefaste pentru existența noastră națională?

3) Primejdia jidănească este o invenție antisemită, ori o rachiă veche, o problemă istorică, dureroasă, care a frământat, și în trecut, conștiința românească?

4) Cum credeți că se poate înlătura această primejdie? Pe cale pașnică ori prin violență? Prin soluții pe cari trebuie să le aștepătm dela guvernele țării, ori prin acte de inițiativă pornite direct dela cetățean? Cari sunt aceste soluții, atât în ordinea economică, cât și în cea spirtuală?

5) Vedeți în antisemitism o doctrină reprobabilă, ori o formă de manifestare a ideii naționale? Cum justificați credința dvs.?

6) Se opune Constituția și ne împiedică dreptul internațional și tratatele de pace să rezolvăm primejdia jidănească? Poate cineva din afară, pe temeiul orânduirilor internaționale actuale, să se amestece în treburile noastre interne și să dicteze guvernelor și majorității românești a acestei țări, cum să-și rezolve problemele de existență națională?

7) Implică eliminarea primjediei jidovești, obligația pentru noi de a ne preocupa să găsim, aiurea, un cămin și o Patrie pentru jidanii emigranți din România?

8) In sfârșit, impune rezolvarea primejdiei jdovești o acțiune și un program comun grupărilor naționaliste ?Cum vedeți chestiunea și modalitățile practice de realizare? Acțiune comună totalitară, ori și parțială pe anumite puncte? Ofensivă sau defensivă ?

existență națională : cum scăpăm de jidani, cum ne eliberăm din robia lepreI jidovești.

Nu trebuie să fie Român, oricât de umilă i-ar fi existența, dar care simte în el impulsuri de conștiință, dreptul de stăpân în țara aceasta, care să nu răspundă Referendum-ului național al „Poruncii".

Rețineți întrebările, frământați-le în sufletul și mintea voastră și trimeteți pe adresa Directorului nostru — cu indicația „Răspuns Referendum-ului" — contribuția voastră la marea problemă de existență națională, pe care o constitue primejdia jidănească.

Tu mamă Româncă, pentru ziua de mâine a copiilor tăi, tu Române care trebuie să fii stăpân în țara ta, scutură din tine, orice lașitate! Fii dârz, întreg, curagios, așa cum au fost strămoșii tăi! Răspunde, spunând tot ce îți stă pe inimă, la acest Referendum, ale cărui întrebări sunt:

tori ai acestei patimi teribile, duc îndobitocirea otrăvitoarei lor băuturi prin toate ramificările societății și-i absorb chiar pâinea ae toate zilele". Congresul de la Paris a căutat să ne impună pe Evrei, totuși a renunțat, lăsând drepturi politice numai Românilor. Și KOGALNICEANU iarăși se manifestă ostil obrazniclor Jidovi, în calitate de ministru de interne... *„toți cei ce poartă un interes viu pentru țara lor, s'au preocupat de necesitatea de a se opri exploatarea poporului român printr'un alt popor străin lui — prin jidovi".*

Și la 1862: România Românilor!

Occidentul evreesc face caz mare de articolul 7 din Constituția anului 1866, care s'a discutat până în zilele noastre. Constituție modificată în nenorocitul an 1923, nu fără a atrage întregul oprobiu al țării împotriva partidului liberal.

SIMION BARNUȚIU cerea o Românie a Românilor chiar dela 1862, COSTACHE NEGRI în 1869 zicea că **„Jidovimea, adică 1/7 din populația noastră, este cea mai tristă lepră, cu care ne-am osândit slăbiciunea, neprevederea și venalitatea noastră..."**; iar **HELIADE se întreabă: — „Ce galimatias este acesta : Români, de rit israelit? De unde jidanul poate fi român? Cu limba? Cu legea? Cu religia? Cu credințile? Cu datinile? Cu luptele ce a pus spre apărarea acestui pământ?**

ORICE MASURA IMPOTRIVA JIDANILOR E LEGITIMA

Dar regele poeziei, VASILE ALECSANDRI cum s'a manifestat în Senat și în literatura lui dramatică? Să mai pomenim de geniul neamului nostru, MIHAIL EMINESCU, ale cărui articole din „Timpul" sunt scrise cu sânge?

Să mai vorbim de studiul temeinic al lui VASILE CONTA? Sau despre studiile documentate ale lui HAJDEU, care spunea între altele că „Ovreii sunt un vierme intesti-

I. G. Dimitriu

Apărați Casa lui Hristos!

Nu lăsați ca Altarele Sfintei noastre Credințe să fie sufocate de ticăloșia Judei

Răspunzând chemării d-lui profesor Iorga, mâhnit și revoltat de jalea în care se sbate Sfânta Biserică Udrican, „Porunca Vremii" a deschis o listă de subscripție, adresată exclusiv sufletului românesc și creștin, spre a-și apăra sfintele altare ale lui Hristos.

Cum însă bogații României nu se prea grăbesc să își dovedească temeinicia credinței, facem apel tot la cei săraci, să ridice slavă lui Hristos.

Toate sumele subscrise, se vor strânge într'un „Fond național pentru apărarea bisericei străbune", la dispoziția marelui nostru Nicolae Iorga, care, împreună cu I. P. S. Patriarh, va avea să hotărască destinația ce i se va da.

Subscripția se deschide, pentru a se reface clădirea și pictura sfintei biserici Udrican, asfixiată de intoleranța ghetto-ului Văcărești, din Capitală. Subscripțiile, însă, în acest fond de apărare creștină se vor permanentiza chiar după acoperirea cheltuelilor cerute de refacerea Bisericii Udrican, ele urmând să aline durerile tuturor lăcașurilor străbunei noastre credințe, mai ales a acelora cari au o însemnătate istorică.

Așteptăm cu nădejde dania Țării, pentru strălucirea sfintei ei Biserici.

Soldul zilei (a VIII-a) precedente:	*Lei 36.035*
Fam. D. R. IOANIȚESCU Loco	*1.000*
Ing. V. Opritescu Ocnele Mureșului	*400*
Colecta Pr. N. Țilina, Hăbud	*400*
Col. Plesnilă Ion Loco	*100*
Gh. Manole Loco	*20*
Total Lei	*37.955*

Semnarea convenției cu biroul dela Geneva

IERI dimineață a fost semnată la ministerul educației naționale convenția încheiată între acest departament și Biroul internațional al educației dela Geneva.

Din partea ministerului a semnat d. ministru dr. Angelescu, iar din partea Biroului internațional, d. Ph. Zutter, însărcinatul cu afaceri al Elveției.

Prin încheierea acestei convenții România devine membră a Biroului internațional al educației.

Național-țărăniștii „tac"

Totuș d-nii Maniu și Costăchescu se agită și amenință

Național-țărăniștii au adoptat o nouă tactică față de evoluția evenimentelor politice: TAC.

După ce au avut atâtea desiluzii cu scadențele fixate guvernului de d. Grigore Filipescu-Tantieme, după ce au anunțat țara că vor fi, în scurt timp, beneficiarii succesiunii, TAC.

Speră, prin această metodă, să ajungă la rezultate mai bune.

Ba, ne informează că privesc cu multă încredere situația.

Subliniem că această atitudine e adorabilă. Tăcerea e numai la suprafață. Agitațiile continuă. Nemulțumirile se țin lanț.

De pildă, d. Maniu anunță o răfuială crâncenă și susține că partidul se duce de râpă. E nevoe de un alt șef, mai îndrăzneț, mai abil.

D. Costăchescu, pe de altă parte, după câte aflăm, lucrează la un memoriu în legătură cu situația politică.

Și cu toate acestea, național-țărăniștii susțin că stau în rezervă și TAC.

Tac cu adevărat sau pregătesc un nou marș asupra Bucureștilor, gen 14 Noembrie 1935?

„Judaica"

— Jidanii nu sunt decât parazițl și plagiatori —

D. profesor N. IORGA publică, ieri, în „Neamul Românesc", cu titlul de mai sus, al optulea articol, pe care-l reproducem mai jos:

„Mulțimea, revărsată de-odată, de pe la 1780 inainte, asupra Bucovinei, devenită austriacă, asupra Basarabiei, care, când au luat-o Rușii, n'avea de loc îngrozitoarele cuiburi de plosnițărie, fără garduri, fără străzi, fără livezi, fără grădini, fără gospodării vrednice de acest nume, cum se văd astăzi în târgurile nenorocite de acolo, e un dar al Austriei iosefine, care nu-i prețuia acasă, dar îi hărăzia bucuros oricărui vecin.

O decadență fanariotă, fără niciun adevărat interes pentru țară, venind după „filosofii" binefăcători cu cari s'a început regimul, privia indiferentă la schimbarea, în orașe, a caracterului unei lumi pe care venise numai s'o exploateze.

S'au citat și acuma în urmă statistici ca aceia din 1803, publicată în Uricariul, care arăta ce reduse erau acum să fie vre-o sută de ani, numărul și rolul Evreilor din Moldova, din Moldova singură, căci, încă odată de un rost al Evreilor în orașele principatului muntean până departe în secolul XIX-lea nu poate fi vorba.

Nouii veniți n'au adus niciun meșteșug care să represinte o creațiune și o tradiție a lor ; ei nu făceau decât să copie grosolan și stângaciu, ceeace învățaseră dela elementul creștin corespunzător din acel roiu galițian, care nu însemna măcar o întindere firească a rasei semite, căci cei mai mulți dintre dânșii nu sunt decât urmașii Cazacilor turanici trecuți în adâncul ev mediu la iudaism. Fără capitaluri, ei n'au putut adăugi nimic la un vechiu și mare comerț, care a dat în relațiile cu Polonia pe un Ursachi sau pe un Balaban.

„In domeniul micii industrii ei erau cârpaci, căci niciun nume de industriaș artistic nu s'a păstrat în desvoltarea meșteșugurilor. Iar, în domeniul comerțului, ei au fost numai mijlocitorul, fără folos, ci, din potrivă, stricător, care s'a intercalat între naivitatea țăranului venit să-și ofere produsele alimentare ale gospodăriei sale, și între boierimea care, ne mai stând la țară, ca pe vremuri, ci încunjurând pe Domnul împărțitor de funcții, nu mergea cu banul ei direct la producător.

„Aceasta înseamnă însă: pentru industrie: plagiat; pentru comerț: parasitism".

Jidanii n'au ce căuta în România

Falsificatori de bani, tâlhari și jefuitori ai satelor

Imoralitatea jidovească în Principate se deslănțue după a treia împărțire a Poloniei, când jidanii încep să năvălească în massă în Țările Române. Ordonanța imperială austriacă din 20 Martie 1776, prin care se obligau jidovii să aibă un capital de 250 franci, îi aruncă asupra noastră, ca un nor de lăcuste. Toți fără acte, unii cu supușenie (untertan = târtan) se fixează în Moldova prin fraudă. La 1796, Domnia ia măsuri.

Incep să fie puși la dări, cerându-li-se 16 punți cu aur anuzl pentru fisc. Se oprește, de acord cu guvernul austriac, invazia pe cât posibil și se preocupă administrația mai mult de chestia jidovească.

Urmărind cu adâncă conștiință „Studiile și documentele" *lui Hurmuzachi, Calimachi, Uricariul și sute de alte acte, memorii și studii diferite străine, marele nostru NICOLAE IORGA, găsește posibilități de a ne evoca întreaga vieață de-acum un veac și ceva, cu ființe cari trăiesc în fața noastră și ne uimesc prin fărădelegile lor. Trebuesc citite de orice Român conștient, acele divine prin esența lor „MEMORII" în care stau pagini de istorie ce ne-apasă treptat, treptat.*

La 1806, încep să fie recunoscuți Jidovii, ca orândari la sate, plătind birurile impuse; erau priviți ca sudiți, ba încep să cumpere vii, să arendeze lacuri pentru pescuit, maltratând pe creștini, înșelându-i, și „făcând multe supărări țăranilor".

La 1812, Scarlat Calimachi se opune ca să intre în țară 20.000 jidovi, izgoniți din Rusia.

La 1821 jidanii o pățesc rău de tot cu revoluționarii. Noul regim al Domnilor pământene era însuflețit de spiritul național; în acest timp jidovii încep să falsifice bani PENTRU PRIMA OARA în țara noastră; jefuesc, prădă satele și orașele, înșeală pe toată lumea în cât se crează și zicala:

„Acolo unde-au șezut Tehotoke și Evghene
Astăzi vând Jidovii marfa, făcându-se tot dughene

Ciocniri între români și jidani

La 1826, Jidanilor li se interzice să mai fabrice lumânări. Bunul Domn Ioniță Sandu Sturdza roagă Poarta să-le oprească toate privilegiile ce li se dăduseră până acum. (Vezi N. IORGA, în „Analele Academiei Române", XXXV, pag. 1...).

Jidanii din Basarabia vor să fugă în Moldova, cei din Moldova atâta pe țărani contra Rușilor.

Se simte un curent de emigrație spre Muntenia, care este oprită. la 1827 se întâmplă ciocniri între Români și Jidani, cu ocazia sărbătorilor Cuștilor, cari au determinat pe Români să strige: „noi suntem stăpâni aci, jidanii să se ducă de unde a venit, căci ne spionează la Poartă mereu..."

PRIMA NENOROCIRE

In vremea aceasta jidanii încep să cumpere case în București și Iași, cu orice preț, până la 27.000 lei.

Prin Regulamentul Organic se hotărăște statistica jidovilor, păstrarea celor înstăriți, expulzarea celor ce n'au **„meșteșug folositor"** și „trăesc fără căpătâiu". Si-acum începe elementul jidovesc să se dezvolte în detrimentul celui creștin, pe toate tărâmurile în care Românii creiaseră o meserie.

La 1848, jidovii reprezentau în Iași 2/3 din populație. La Bârlad la 1820 erau zece case jidovești. La 1843 dintr'o mie de prăvălii din Iași, numai 15 erau creștine. Breslele românești se clatină și se duc să se plângă lui Grigore Ghica pentru că **„dela o vreme nația evreiască, acea ce cu semeție se amestecă fără îndriture în toate, s'au năvârit a intra și în acest meșteșug (blănăria) smomind calfele, nu pentru a le învăța, ci pentru a ruina pe patronii lor, împiedecând alișverișul, aducând pe breslași la cerșitorie".**

INFLUENȚA NEFASTA A REVOLUȚIEI FRANCEZE

Mihai Sturdza a fost învinuit că ar fi favorizat imigrarea altor elemente în țară; este vorba de Jidani. După socotelile lui N. Șuțu, Iașii avea 11.056 suflete jidovești. La 1856, consulul francez Plaie scrie că *„în Moldova, Evreii intră, zilnic, cu mile în Principate".*

Tineretul dela 1848, influențat de libertatea câștigată prin revoluția franceză socotea că Statul național trebue să se bazeze pe-o înfrățire generală a tuturor înșilor ce formează acel stat. Divanul ad-hoc ceru împământenirea jidovilor în massă; dar numai a celor ce n'au avut vreo supușenie străină.

Bărbații noștri de Stat, însă, s'au opus cu vehemență.

I. HELIADE RADULESCU, despre care vom vorbi pe larg în câteva foiletoane, s'a arătat un mare antisemit, convins și plin de actualitate. La fel MIHAIL KOGALNICEANU care în *„Steaua Dunării"* spune că *„Fiii lui Israel, exploatatori ai acestei patimi teribile, duc îndobitocirea otrăvitoarei lor băuturi prin toate ramificările societății și-i absorb chiar pâinea ae toate zilele".* Congresul de la Paris a căutat să ne impună pe Evrei, totuși a renunțat, lăsând drepturi politice numai Românilor. Și KOGALNICEANU iarăși se manifestă ostil obrazniclor Jidovi, în calitate de ministru de interne... *„toți cei ce poartă un interes viu pentru țara lor, s'au preocupat de necesitatea de a se opri exploatarea poporului român printr'un alt popor străin lui — prin jidovi".*

POLITICE

INTALNIREA TATARESCU-HODZA

Azi a plecat spre Sighetul Marmației d. Gh. Tătărescu, președintele consiliului de miniștri, unde urmează să se întâlnească cu d. Milan Hodza, șeful guvernului cehoslovac.

*

VICTORIE NAȚIONAL-CREȘTINA LA SOROCA

Rezultatul alegerilor comunale rurale din Soroca e următorul: liberalii, 14.026 v., cu 114 mandate; nat.-țărăniștii, 8.002 v., cu 51 mandate; Frontul Românesc, 2870 v., cu 5 mandate; național-creștinii, 13.326 v., cu 105 mandate; georgiștii, 320 v. și radical-țărăniștii 1363 v., cu 6 mandate.

Astea-s rezultatele. Unde-i atunci victoria țărănistă dela Soroca, cu care ne-a asurzit, zile întregi, „Dreptatea"?

*

D. INCULEȚ LA IAȘI

Aseară a părăsit Capitala d. Ion Inculeț, vice președinte al consiliului de miniștri. D-sa s'a dus la Iași, unde va rămâne o singură zi și apoi va pleca la Chișinău.

*

... DEJUNURI

In cinstea d-lui Lelland Harrisson, ministrul Statelor Unite la București, care e mutat în alt post și ne părăsește săptămâna viitoare, d. Victor Antonescu va oferi un dejun la palatul Sturdza Miercuri, 25 August.

D. DINU IAR PE DRUM

D. C. I. C. Brătianu, șeful partidului liberal, a plecat aseară la Drăgășani.

Inainte de plecare d-sa a avut câteva întrevederi politice.

*

COMEMORARE

Ieri s'au împlinit 46 de ani dela moartea distinsului pictor T. Aman, care a zugrăvit pagini luminoase în istoria artei românești.

*

FRONTUL ROMANESC IN IALOMIȚA

D. prof dr. Ion Jianu a prezidat o mare întrunire a Frontului Românesc, la Țăndărei-Ialomița și a vorbit despre interesele agricultorilor.

*

COMISIE INTERIMARA LA SF. GHEORGHE

In orașul Sf. Gheorghe a fost numită o comisiune interimară, în frunte cu d. dr. Vasile Stanciu, care va gira lucrările comunei până la efectuarea alegerilor.

...OCHI DULCI

D. A. Călinescu a avut o întrevedere ieri după amiază cu d. V. Gh. Bârcă, subsecretar de stat la interne.

*

CONSTITUIREA CONSILIULUI COMUNAL DIN FAGARAȘ

Azi dimineață s'a constituit, în sfârșit, consiliul comunal al orașului Făgăraș.

A prezidat d. inspector general Paul Goma.

D. GEN. GAMELIN VINE IN CAPITALA

Peste câteva zile va sosi în România d. general Gamelin, șeful marelui stat major francez.

NOUL PRIMAR AL ORAȘULUI SOROCA

Ministerul de interne, în urma alegerii consiliului comunal, a confirmat ca primar al orașului Soroca pe d. deputat ANASTASIE GHEORGHIU, președintele organizației liberale din acea localitate.

*

LUPTA ELECTORALA LA TG.-OCNA

Duminică, 22 August, se efectuiază alegeri pentru consiliul comunal al orașului Tg.-Ocna.

Lupta se dă între liberali și național-creștini, pe de o parte și național-țărăniști și Frontul Românesc, de altă parte.

Nu sunt eu, e frate-meu!

— D. Primar Matac notifică. D. antreprenor Matac, fratele precizează. Rugăm să ni se notifice și ce-i cu furniturile Soc. Leonida la Primărie. —

La reportajele noastre cu privire la fraudele dela c. f. r., primim două notificări : una a d-lui Matac primarul sectorului de Verde, alta a fratelui d-sale, antreprenorul Matac.

Cum nu ne trece prin minte să negăm cuiva dreptul de apărare a onoarei, ne grăbim, fără să controlăm dacă afirmațiile sunt exacte (o vom face ulterior) să împărtășim opiniei publice precizările celor doi frați Matac.

Ce spune d. Matac, primarul de Verde, în notificarea d-sale ? Iată :

1) Nu sunt nici proprietarul și nici arendașul vre-unei cariere sau balastiere de piatră sau nisip.

2) N'am nici un contract sau angajament de furnituri cu nici o autoritate și în special cu Ministerul Apărării Naționale, la care se referă articolul apărut, n'am avut niciodată și nici nu am vre-un contract sau angajament de orice fel de furnitură.

3) Proprietarul balastierei dela gara Prahova a fost și este fratele meu Dimitrie D. Matac ; el este furnizorul de piatră spartă, pietriș, etc., la diferitele autorități, între cari și M. A. N.

Iar fratele d-lui Matac adaugă în notificarea d-sale :

1) Sunt proprietarul balastierii din com. Tinosul, gara Prahova.

2) Sunt furnizorul de pietriș al diferitelor autorități, printre cari și Ministerul Apărării Naționale.

3) In toate contractele cu M. A. N. atât din anii trecuți cât și din anul acesta, este prevăzut că predarea furniturilor se face loco balastieră, încărcat pe vagon. Transportul pe c. f. r. ca și celelalte taxe, privind exclusiv pe M. A. N.

Deci conform contractelor, odată pietrișul recepționat în balastieră și încărcat pe vagon, obligația mea este terminată. Expedierea se face de către M. A. N. pe socoteala sa, cu foi de drum, la punctele de descărcare fixate de minister și toate taxele de transport, timbre, etc. privesc tot pe minister.

In concluzie numele fratelui meu Al. D. Matac nu poate face obiectul nici unui fel de discuțiuni, iar în ce mă privește pe mine sunt sigur că toată lumea este lămurită, în urma explicațiilor date mai sus.

M'am adresat atât M. A. N. cât și Regiei autonome c. f. r. cerând să se facă cuvenita anchetă, pentru stabilirea adevărului și lămurirea opiniei publice".

DE CE NU RASPUNDE AUTORITAȚILE ?

Acestea sunt cele două notificări. Le-am înregistrat pentru a nu ni se spune că vrem, cu orice preț, să calomniem. Afirmăm, însă, că suntem hotăriți să ducem până la sfârșit un proces de clarificare, a cărui consecință nu poate fi decât una singură: restabilirea întregii lor autorități morale, dacă d-nii Matac au dreptate ; reintrarea statului în sumele de cari a fost dăunat, dacă sunt fraude.

Dar o întrebare în legătură cu afacerea dela c. f. r.

Deși furniturile de pietriș sunt pe numele fratelui d-sale, n'a făcut d. primar Matac nici o intervenție nicăeri : nici la c. f. r., nici la altă autoritate ? Nu s'a interesat d. primar Matac deloc de cum stă chestia la c. f. r. în tot timpul de când tine scandalul, hai să zicem „cu așa zisele" fraude dela c. f. r. ?

Al doilea : cum se face că autoritățile în cauză nu dau nici un comunicat ? Dece întârzie o precizare și care să fie substratul întârzierii ? Doar de chestia asta — iată să nu-i mai spunem fraudă — noi, înșine, știm de două luni !

Asta în chestia c. f. r.-ului și probabil și în chestia lucrărilor de șosele basarabene dela Ministerul Comunicațiilor, despre cari am vorbit ieri și unde, desigur, vom întâlni tot pe d. Matac antreprenorul și nu pe d. Matac primarul.

Și, însfârșit, înc'o chestiune. Rugăm pe d. Matac primarul să ne notifice — pentru lămurirea completă a opiniei publice — și precizările dsale asupra celeilalte suspiciuni care planează. Anume :

La soc. „LEONIDA", furnizoare de automobile, de cisterne și de alte afaceri pentru primărie, în valoare de sute de milioane, tot d. Matac antreprenorul este ? D. Matac primarul n'are nici o legătură, nici cu consiliul, nici cu administrația acestei întreprinderi ? Tot d. Matac, antreprenorul, apare oficial ?

Cerem insistent și această notificare. Nu pentrucă noi suntem împotriva afacerilor — Doamne ferește ! — făcute de români. Asta ar mai lipsi ! Dar fiindcă vrem să ne punem cu adevărat, cenușă pe cap și să ne denunțăm singuri țării, ca oameni trăind cu capu 'n noroi.

E vorba de munca națională?

Pentru a culege o serie de informații cu privire la unele întreprinderi din Ardeal, d. Daniel Tecău, secretar general al ministerului de industrie și comerț, a plecat la Cluj, Timișoara, Sibiu.

Cantacuzino-Grănicerul suferind

Sub acest titlu, d. prof. Nichifor Crainic scrie, în „Sfarmă Piatră", următoarele rânduri pline de simțire pentru d. general Cantacuzino-Grănicerul, marele nostru erou din războiul de întregire națională.

„La Predeal, într'o vilă ce domină ostile nenumărate ale brazilor, zace în suferință generalul Cantacuzino-Grănicerul. La Predeal, lângă fosta graniță, pe care el a trecut-o în iureș nebun în vara anului 1916.

„Citisem în ziare că, acum câteva luni, a fost operat. Și m'am întristat. Citisem apoi că operația a suportat-o voinicește, cu firea lui de soldat până în vârful unghiilor. Și m'am bucurat. Pe urmă, alte comunicate că totul merge bine. Și m'am liniștit.

„Il știam din zilele pușcăriei rezistent ca nimeni altul, cu sufletul lui de copil, care ia încercările soartei drept jocuri, cu nervi tăbăciți de toate argăseliile războiului și ale vieții.

„Și-acum e încă bolnav.

„Am suit coasta până sus la refugiul lui, condus de amabilitatea căpitanului Șiancu. Mii de gânduri mă năvăleau pentru neuitatul meu camarad de celulă, la Jilava.

„L-am găsit cocoloș în pat pe el, care e argint viu și, altfel, nu poate sta un minut locului. Chipul, tot așa de frumos ; mintea, tot așa de vie și de zburdalnică. Dar generalul, care găsea delicioasă ciorba infamă a pușcăriei, nu se mai poate hrăni. Abia câteva picături de lapte dacă-i suportă măruntaiele.

„Și totuși, ce lumină adorabilă în ochii lui, ce vervă în răscolirea amintirilor, ce ne-au legat pe totdeauna, în cele trei luni și jumătate petrecute sub pământ! Mi-a luat mâna într'a lui. Ah, vorbele sunt prea puțin pentru sufletele care comunică între ele!

„Omul acesta s'a dovedit cel mai tânăr dintre bătrânii nostri. Mai tânăr decât mulți adolescenți îmbătrâniți. Și cavaler și generos ca o întreagă generație la un loc. Sforțările lui încordate din ultimii patru ani, mai ales, n'au contribuit cu puțin la suferința de azi.

„Când am plecat dela el, mi-a zis :

— „Domnule profesor, roagă-te la Dumnezeu să mă pot hrăni !

„Voi toți, cari stați ca oștile brazilor dela Predeal sub privirea lui, rugați-vă, să ne rugăm cu toții, prieteni sau dușmani, pentru sănătatea marelui erou!"

Ne unim și noi cu toată căldura inimii, la rândurile d-lui Nichifor Crainic, și ridicăm spre Dumnezeu ruga noastră fierbinte pentru sănătatea strălucitului ostaș.

Avansările dela ministerul finanţelor

D. Mircea Cancicov, ministrul finanţelor, va examina săptămâna viitoare ultimele propuneri de avansare pentru locurile vacante din centrala ministerului şi din serviciul exterior şi centrala vămilor. Noi am scris la timp despre aceste avansări şi, mărturisim, că evenimentele ne-au surprins, având credinţa, că anul acesta nu se vor mai repeta abuzurile şi ilegalităţile de anul trecut. Iată însă, că boerii de la ministerul finanţelor s'au înnecat ca ţiganul la mal.

Desigur oricând există nemulţumiri în asemenea situaţii. Dar, aceste nemulţumiri au luat proporţiile unui adevărat scandal, când s'au aflat propunerile de avansare făcute de direcţia vămilor. Deasemeni a provocat protestele scrise a 28 de şefi de serviciu titraţi din ministerul finanţelor în contra propunerii ilegale de avansare a unei subalterne a d-lui COLTOFEANU.

Se pare, că este aci un joc de forţe ocult, care nu va lua sfârşit decât numai printr'o hotărâre energică a d-lui ministru al finanţelor.

Se vor repara oare săpămâna viitoare nedreptăţile săvârşite în lipsa d-lui ministru?

Sancţionarea unor carteluri contravenient

Ministerul de industrie şi comerţ a hotărât principial sancţionarea cartelurilor mai jos enumerate, cari s'au făcut vinovate prin netrimiterea, în termenul stabilit, a dărilor de seamă asupra activităţii lor din anul expirat, conform art. 10 din lege, sau a documentaţiilor referitoare la preţurile de cost şi de vânzare ale produselor ce fac obiectul lor, conform art. 17 din lege:

Asociaţia apărării articolelor de marcă din Bucureşti; Sindicatul fabricaţiunilor de băuturi gazoase şi minerale (Bucureşti); Cartelul firmelor de transporturi internaţionale; Cartelul fabricilor de cărămidă şi ţiglă din Satu Mare; Ceramia; Vulcan, prima fabrică de ţigle şi cărămizi şi Willinger Efraim; Cartelul Phönix-RIMMA pentru raţionalizarea producţiei şi vânzarea litargii; Reprezentanţa fabricilor de bere; Înţelegerea dintre Oficiul de hârtie şi fabrica de celuloză Zărneşti; Biroul de evidenţă al fabricilor de cherestea cartelată: Ardeleana, Bangram, Carpatina, Comerţul Forestier, Danubia, Darvas, Dornus, Foresta Română, Lomaş, Marfa, Mercur, Moldova, Ofa, Schönberg şi Feltrineli; Cartelul fabricilor de ghiaţă din Bucureşti; Soc. de studii, reprezentanţe şi participaţiuni a afabricilor de amidon; Cartelul fabricilor de vată: Prograsul şi Glasberg din Bârlad, Dvantman-Slein din Iaşi şi Fraţii Dvantman din Chişinău; Cartelul fabricilor de cărămizi şi ţigle din Tg. Mureş; Fabrica din Mureşani şi fabrica din Tg. Mureş; Cartelul morilor din Cluj: Molnar şi Pinter, Familia, Irina, Traub, Sternberg şi Israd; Cartelul fabricilor de acid carbonic: Colentina, Czell şi Bader; Biroul de raţionalizare a producţiei uzinelor Reşiţa, Arad, Unio, Romloc şi Vulcan; Fabricanţii de ape gazoase din Ploeşti; Sindicatul comercianţilor de piele din Cluj; Biroul central de vânzare al fabricilor de cărămizi şi ţigle din Cluj; Acordul de colaborare între fabricile N. Malxa şi Noua soc. a Atelierelor Vulcan; Cartelul Phönix Baia Mare, R. I. M. M. A. şi Cronos-Oradea, pentru desfacerea glazurilor şi alţi oxizi de plumb; Cartelul Phönix Baia Mare şi R. I. M. M. A. pentru raţionalizarea producţiei şi vânzării în ţară a plumbului şi ţevilor de plumb.

Modificări în plecarea şi sosirea unor trenuri din Bucureşti-Nord

Începând de Luni 23 August, trenurile accelerate 201 — 202, Bucureşti Nord-Curtici şi *403—404,* Bucureşti Nord-Halmei, *nu vor mai circula prin Ploeşti-Sud, ci vor trece numai prin Ploeşti-Vest.*

Mersul acestor trenuri a fost modificat, din cauza acestei schimbări, în modul următor:

Trenul 201, Bucureşti-Halmei *va pleca din* Bucureşti *la ora 0,30 în loc de 0,20 şi va sosi la Ploeşti-Vest la 1,32.*

Trenul 202 Halmei-Bucureşti *va pleca din Ploeşti-Vest la ora 5,09 şi va sosi în Bucureşti la 6,10 în loc de 6.30.*

Trenul 403, Bucureşti-Curtici, *va pleca din Bucureşti la ora 22.20, în loc de 22.10, sosind în Ploeşti-Vest, la 23.23.*

Trenul 404, Curtici-Bucureşti, *va pleca din Ploeşti-Vest la ora 8.03, sosind la Bucureşti la 9, în loc de 9 şi 18.*

Legătura între Ploeşti-Vest şi Ploeşti-Sud, *se va face la aceste trenuri, cu trenuri automotor.*

Tot dela data de mai sus trenul automotor no. 1073, Bucureşti-Târgovişte, *va pleca din Bucureşti la ora 0.37, în loc de 0.35.*

Trenul de persoane 2001 Bucureşti-Sibiu *va pleca din Bucureşti la ora 0.07, în loc de 0.05.*

Valorificarea grâului, o vacă de muls

Cine trebuie să primească primele de valorificare

Ocupându-ne într'un reportaj precedent de mandatul acordat „Cecopavei" cu privire la valorificarea grâului, am arătat că beneficiarii acestei operaţiuni vor fi numai intermediarii jidani, acei cari s'au dovedit că sunt spaima producătorilor şi marii afacerişti ai instituţiei în fruntea căreia se află pr. Dron.

Am publicat astfel o serie de nume, fiecare reprezentând câte un caz, în care era vorba pe deoparte de procedeele intermediarilor jidani, iar pe dealta de complicitatea fruntaşilor „Cecopavei" din afacerile scadaloase făcute de cei dintâi.

Apoi ne-am ocupat de chestiunea aprovizionării „instituţiilor de stat", arătând cari au fost rezultatele acestei operaţiuni: MINISTERUL APARARII NAŢIONALE A FOST PUS IN SITUAŢIA DE A CERE REZILIEREA CONTRACTULUI INCHEIAT IN ACEST SCOP!

Dar d. M. Negură a trecut peste toate acestea, şi sacrificând întreaga mişcare cooperatistă, a acordat „Cecopavei" mandatul de valorificare a grâului, pentru care a primit şi un avans de 200 milioane lei.

Pr. Dron şi cu întreaga echipă a sfinţiei sale, de afacerişti jidani au fost, aşa dar, salvaţi. Valorificarea grâului este o operaţiune asupra căreia nu se poate exercita nici un control, deoarece strigătele producătorilor speculaţi hoteşte sunt totdeauna înăbuşite înainte ca să ajungă la urechile celor cari ar putea să pună capăt acestei stări de lucruri. Şi fiindcă nu se poate exercita nici un control, intermediarii jidani vor avea deci toată libertatea să facă valorificarea grâului!...

CINE PRIMESTE PRIMELE DE VALORIFICARE?

Se ştie că Oficiul central pentru valorificarea grâului a luat hotărârea de a se plăti o primă de valorificare de 3.000 lei la vagonul de grâu.

Dat fiind că anul acesta întreaga operaţiune de valorificare o face „Cecopava", aşa cum am arătat mai sus, este interesant de ştiut cine va primi primele de valorificare.

Oficiul pentru valorificarea grâului le va plăti „Cecopavei" ? Adică această instituţie va primi de atâtea ori 3.000 lei câte vagoane de grâu va cumpăra dela producători spre valorificare?

După cum se vede, lipsesc preciziuni. Cari trebuesc aduse cât mai curând la cunoştinţa generală, înainte chiar ca „Cecopava" să înceapă să primească primele de valorificare.

— d. —

Dela asociaţia generală

„Bărbăţie şi Credinţă" cu spade

Asociaţia generală *„Bărbăţie şi Credinţă"* cu spade fiind invitată special la ploasa sărbătorire care se va face la Turtucaia pentru pomenirea marilor eroi cari au căzut în războiul 1916—1918, roagă pe toţi membrii ei uniformizaţi din Bucureşti să ia parte la acest pelerinaj.

In acest scop se aduce la cunoştinţă că plecarea va fi Duminică dimineaţă cu automotorul No. 9063, care pleacă din Gara de Nord la orele 7,35 şi din Gara de Est, la orele 8,09.

Membrii din garda drapelului vor trece pe la sediu Sâmbătă după amiază pentru a se stabili modul de ridicare a drapelului.

Membrii din regiunea Oltenita şi Turtucaia cari vor lua parte vor veni fără drapel şi se vor încolona sub cutele drapelului Asociaţiei generale.

BUZOENI!

Dînd banul vostru numai comercianţilor, industriaşilor, meseriaşilor şi liberprofesioniştilor romîni şi creştini, puneţi o piatră de temelie la viaţa spirituală şi economică a Romîniei de mîine.

Cumpăraţi deci materiialele lemnoase **dela Fabrica „Furnica", Const. Creţulescu şi Nae Stănescu, din str. Abator.**

Blănărie, manufactură şi pălării **dela magazinele Nicolae Grigorescu din str. Cuza Vodă No 31 şi 38 şi Sava Ivanciovici ,str. Cuza Vodă No. 32.**

Incălţăminte **dela atelierele Ştefan Oprea Bică din str. Cuza Vodă No. 87 şi Antofie Bălănescu din str. Marghiloman No. 10.**

Produse de farmacie **dela Farmacia F. Sentner din Piaţa Daciei no. 10,** produse de drogherie **dela Drogheria Vicenţiu Livovschi, str. Cuza Vodă No. 24 şi** produse de parfumerie **dela Parfumeria Teia Albu str. Doamna Neaga No. 5.**

Articole de librărie **de la Librăria „Cultura", Fraţii Movileanu, Piaţa Daciei 14.**

Articole de ceasornicărie şi giuvaergerie **şi orice reparaţii la Atelierul Nicolae Muşetescu, str. Doamna Neaga 1.**

De ce sunt evaziuni fiscale în Ardeal

Aranjamentele bandei Ţereanu-Trattner-Ioil Marcus. Dece protejează inspectorul Ţereanu pe conţii unguri şi întreprinderile minoritare. Cine înlesneşte evaziunile fiscale din Ardeal

Am arătat cu documente oficiale într'un alt reportaj, cum inspectorul general financiar VICTOR ŢEREANU protejează pe conţii maghiari din Ardeal.

Iată că ne-a parvenit un nou document, prin care se dovedeşte, că inspectorul acesta renegat are legături şi cu jidanii.

BANDA IOIL MARCUS—TRATTNER — ŢEREANU

După câte se pare, există acolo o cârdăşie între inspectorul general TEREANU, controlorul şef VICTOR TRATTNER şi jidanul IOIL MARCUS.

Deşi sunt nenumărate ordinele circulare ale ministerului de finanţe, să nu se mai impună abonamente la diverse publicaţii, primite la administraţiile financiare. totuşi banda aceasta de trei terorizează funcţionarii şi diferite întreprinderi comerciale şi industriale, să plătească abonamente şi publicitate la revista de afaceri „ADMINISTRAŢIA FINANCIARA", a fostului băcan IOIL MARCUS, astăzi deja director cu numele IULIAN MARIUS.

In felul acesta există obligaţii reciproce între acest jidan şi numitul inspector general, ceeace l-a determinat pe IOIL MARCUS să cutreiere redacţiile unor ziare cu unele denunţuri, de care ne vom ocupa la timp.

Până atunci, ministerul finanţelor are datoria să sancţioneze pe inspectorul general, care nu a respectat ordinele circulare cu privire la răspândirea anumitor publicaţii de către şi printre funcţionarii ministerului.

ALTE LEGATURI SUSPECTE

Inspectorul general VICTOR TEREANU, care pe vremea ungurilor se numea CZERAN GYÖZÖ, fiind mutat dintr'un oraş într'altul în Ardeal şi Banat, făcând serviciu exclusiv numai în aceste provincii, şi-a făcut omul relaţii, care de care mai ciudate.

El însuşi maghiarizat, protejează pe conţii unguri. Fiind jidovit, îşi face treburile cu IOIL MARCUS.

Dar, în afară de aceste prietenii compromiţătoare, subalternii lui îşi mai pun o întrebare:

— Ce fel de prietenie îi leagă pe inspectorul ŢEREANU de avocaţii BECKER şi FRÄNKEL din Timişoara şi GORO din Arad, cari, ştiut este, că reprezintă interesele celor mai puternice firme minoritare din Ardeal?

O EXPLICAŢIE FAVORABILA

Până când numitul inspector general va putea da explicaţii, noi anticipăm cu câteva întrebări lămuritoare:

— Ce l-a determinat pe inspectorul general ŢEREANU, să amâne impunerea soc. „MARGINA-REŞIŢA" pe anul 1933—34, până la Noembrie 1933, când lucrările instanţei speciale de impunere s'au încheiat în luna Iulie 1933?

Există oare vreo legătură între prietenia lui cu avocatul FRÄNKEL, care reprezintă firma, şi această amânare?

Este adevărat, că a dat ordin controlorului VAGNER, care nu era delegat al fiscului în instanţa specială de impunere, să semneze procesul verbal din Noembrie 1933, cu privire la impunerea sus numitei societăţi anonime?

Cine va putea răspunde la toate aceste întrebări, va putea să explice misterul evaziunilor fiscale din Ardeal.

De aceea credem, că ministerul finanţelor, are datoria de a ancheta de urgenţă cazul inspectorului general ŢEREANU, ca evaziunile fiscale din Ardeal să nu ia proporţiile cazului VARVERI.

Dacă totuşi, d. ministru CANCICOV nu este încă luminat cine este acest ŢEREANU, noi avem toată grija să luminăm opinia publică şi mai departe, continuându-ne ancheta până când banda TEREANU-TRATTNER-IOIL MARCUS va fi sancţionată.

P. T.

Personalul ceferist se angajează

numai după vizita medicală

Direcţiunea generală c.f.r. aplicând dispoziţiunile din „statutul personalului c.f.r", a hotărît să nu se angajeze în serviciul căilor ferate, *sub orice formă,* afară de cazurile îngăduite pentru temporari, personal (funcţionari şi agenţi), care n'a fost în prealabil examinat de comisiunea medicală c.f.r. sau de medicul circ. c.f.r. pentru meseriaşi şi lucrători şi pe ale căror state de serviciu nu s'a făcut menţiunea că sunt apţi pentru serviciul căilor ferate.

Pentru personalul temporar, de orice categorie, examinarea medicală se face de medicul c.f.r. al circumscripţiei respective.

Se exceptează lucrătorii temporari nemeseriaşi cari, pentru lucrările extra urgente ca: înzăpeziri, inundaţii, accidente, manipulări urgente de materiale, pot fi angajaţi şi fără examinare medicală însă nu pot fi menţinuţi în serviciu mai mult de 15 zile.

Dela „Curentul Oltean"

In dorinţa de a înfăptui cât mai curând încă două deziderate din program, adică un cămin şi un dispensar medical, asociaţia „Curentul Oltean" convoacă oltencele şi oltenii de orice categorie din Sect. I Galben a veni în număr cât mai mare la adunarea ce va avea loc Sâmbătă 21 crt. ora 8 seara în grădina restaurantului Mihail Dudici din şos. Ştefan cel Mare 142, spre a se înfiinţa filiala „Obor".

Din partea centruuli vor asista şi vor vorbi d-nii: preşedinte Toma Niculescu-Becheru, vicepreşedinte prof. Gh. Preduţ, secretar general publicist Nicolae N. Leoveanu, dentist Ilie Dudici şi alţi reprezentanţi ai tuturor straturilor sociale.

Dela d. D. R. Ioanitescu

la Camerele de muncă

Cu prilejul punerii pietrei fundamentale a noului cămin al Camerei de muncă din Bucureşti, d. D. R. Ioanitescu, fost ministru, a rostit următoarea preţioasă cuvântare:

Când acum cinci ani, am semnat certificatul de naştere al Camerelor de muncă, gândul meu a fost să fac din acestea, nişte instituţiuni de drept public care să corespundă următoarelor trei scopuri:

In primul rând să fie pe placul muncitorilor cari să le dorească şi să le apere.

In al doilea rând, gândul meu a fost ca această Cameră de muncă să fie tutoarea tuturor colorialte instituţiuni cu caracter social şi profesional.

Şi în al treilea rând am vrut ca această instituţiune să se integreze în năzuinţele Statului român.

Constat că scopurile pe care le-am avut şi'n mintea şi'n sufletul meu, s'au realizat pe deplin.

Văd aci muncitori strânşi la un loc, indiferent de vopseaua politică şi de ideologiile profesionale şi felicit pe inimosul preşedinte al acestei Camere, d. Ilie Calciu, care s'a ridicat din mijlocul muncitorimii, căreia, cunoscându-i nevoile, i-a înţeles şi năzuinţele, şi n'a ostenit un minut să i le ducă la îndeplinire, înfruntând greutăţi, dar cucerind biruinţe.

Al doilea obiectiv este numai în curs de realizare.

Camera de muncă urmăreşte să strângă în jurul său, judecătoriile de muncă, inspectorii muncii, căminele de ucenici, comisiile de calificare şi toate instituţiile cu caracter social-profesional. Aşa trebuie să fie. Mergeţi înainte şi strângeţi-le laolaltă, urmărind de aproape activitatea lor.

Căci nu este admisibil ca judecătoriile de muncă să mai judece în spiritul codului Napoleon, după texte reci şi străine realităţii sociale. Aceste judecătorii trebue să judece în spirit social şi profesional, după ce prin rolul inspectorilor de muncă se vor apropia de nevoile şi viaţa muncitorilor. Inspecţiile muncii să nu se mai facă în spirit poliţist, degradant şi jicnitor ca în vremile trecute, ci în spiritul nou social, cunoscându-se durerile şi necazurile clasei muncitoare.

Comisiile de calificare, căminele de ucenici, comisia de şomaj, vor lucra mai bine în atmosfera Camerei de muncă şi sub dictatura morală a consiliului care are în spate alegerea prin sufragiul universal muncitoresc.

Nu pot, cu acest prilej, să nu relev un fapt ce poate să pară curios în practica noastră politică.

N'a fost un alt minister, unde continuitatea să fie asigurată, indiferent de reprezentantul cărui partid politic se află în fruntea acestui minister.

Aci n'a existat acea mentalitate a „târnăcopului" să dărâme tot ce a clădit precedesorul tău. Atât d. Nistor, d. Costinescu, eu ca şi toţi ceilalţi, a desăvârşit fiecare ceeace precedesorul începuse.

Şi acum domnilor, viu la cel de al treilea punct important în problema realizărilor muncitoreşti.

Spuneam adineaori că la înfiinţarea Camerelor de muncă preocuparea mea de căpetenie a fost ca această instituţie să se integreze în năzuinţele statului român.

Şi trebue să subliniez aci, în auzul tuturor că în Camera de muncă n'a existat, nu există şi sunt sigur că nu va exista vreun curent subversiv sau cineva care să critice aşezămintele fundamentale ale ţării. Niciun curent de desrămare nu s'a afirmat în desbaterile Camerilor de muncă.

Din contră, din aceste desbateri, rezumate aşa de frumos de Ilie Calciu, în cuvântarea sa înaripată, o tendinţă de protecţie a muncii româneşti care face dovada că ceea ce curentează azi viaţa economică a ţării, nu lasă străini pe conducătorii Camerei de muncă cari simt împreună cu ţara întreagă, imperativul vremii.

Este pentru mine o satisfacţie, pentru ţară o mândrie, iar pentru muncitorime un titlu de superioară înţelegere.

Felicitându-vă pentru opera a cărei piatră fundamentală s'a pus azi, ţin să luaţi act că aş dori să aud dela tribuna Camerei, cât mai multe proteste împotriva impilărilor guvernelor în viaţa muncitorilor, dar să nu uitaţi niciodată pe cei cari desbrăcaţi de orice consideraţiuni politice, v'au dat posibilitate să vă afirmaţi liberi în instituţiile muncitoreşti.

ROMANE ŞI ROMANCO!

Cum poţi să-ţi otrăveşti sufletul citind presa jidănească? Cum poţi să duci tu, în casa ta, veninul păngăritorilor lui Hristos şi-al naţiei Române? Nu te gândeşti că-ţi perverteşti copiii?

Şi-apoi nu crezi că a sprijini cu banul tău presa jidănească, înseamnă să sfidezi mişcarea naţională, sufletul românesc dornic de eliberare?

piaţa Londrei era slabă, valorile în scădere, iar bursele lâncezeau. Două decenii de războaie fără sfârşit împotriva împăratului Napoleon, ireductibilul vrăjmaş al comerţului Marei Britanii, sleiseră puterile tuturora şi nici cei mai optimişti nu întrezăreau o oră de linişte.

Deodată, ca un trăsnet, vine ştirea că Wellington a înfrânt definitiv armatele imperiale la Waterloo. Intr'o clipă totul s'a schimbat. Piaţa s'a înviorat, valorile s'au urcat, încrederea a domnit din nou. Incomensurabile averi îşi au origina în epoca aceea. O familie celebră, care a dominat lumea financiară a secolului al XIX-lea, a cunoscut înaintea tuturora faimoasa veste. Un Rotschild dela Bruxelles, cu ajutorul unui porumbel călător, a luat-o înainte chiar Amiralităţii şi a izbutit să aducă la cunoştinţa fraţilor săi din Londra năruirea imperiului napoleonian. Aceştia au întrebuinţat cele câteva ceasuri de răgaz, până ce ştirea a devenit publică, pentru a realiza o cât se poate de mănoasă lovitură de bursă.

• • •

Şi Dv. aveţi la dispoziţie un mijloc miraculos pentru a o lua înaintea concurenţilor Dv. Telefonul vă îngăduie să aflaţi şi să comunicaţi cu un ceas mai devreme, la orice distanţă, o veste hotărîtoare pentru afacerile Dv

SOCIETATEA ANONIMĂ ROMÂNA DE TELEFOANE ţine la dispoziţia Dv. un ghid telefonic care conţine toate informaţiile şi tarifele convorbirilor interurbane şi internaţionale.

Pe urmele Iudei

Rușinea dela asigurările sociale din Tighina

Directorul, mutat pe motiv că este Român!!

Tighina, 19. — Dacă am ajuns ca primarul orașului să fie un jidan sadea, cu portret la sinagogi, nu ar trebui să mire pe nimeni faptul că și la *„asigurările sociale"* să se caute a fi înscăunată o dominație minoritară, care să conlucreze cât mai unitar cu celelalte conduceri atât de... magistral reprezentate românește. Cazul „asigurărilor sociale", reprezentând tipic durerea românismului local, ne permitem să-i analizăm structura.

O TRADIȚIE NENOROCITA

Casa centrală a asigurărilor sociale din ministerul muncii, adusese în urma unor stăruințe insistente a politicienilor locali, în fruntea asigurărilor din Tighina pe un binecunoscut minoritar care personifica șovinismul. Minoritarul ce fusese înscăunat ca director fără să cunoască măcar românește, răspundea la numele bulgăresc de GHENOFF. Conducerea sa a fost din cele mai nenorocite, pentrucă nedeprins cu munca, cu cinstea, cu meseria și durerile muncitorimii locale, a fost pus pe fugă în scurtă vreme de la conducere și înlocuit — direct de minister — printr'un funcționar român, într'adevăr capabil.

Moldovean get beget, d. CONSTANTIN GAVRILAȘ, a ridicat instituția din neagra mizerie în care se afla, astupând toate realizările deficitare ale vechei conduceri, redând pacea muncitorilor.

DE LA GHENOFF LA... MIRONOV!!

Totuși, pentrucă politicianismul a ținut și de această dată să-și arate forța sa distructivă, i s'a pus în vedere d-lui Gavrilaș, — aceluia ce transformase din ruină o instituție, dându-i strălucirea meritată—să-și facă bagajele și să fie gata de plecare pentruca să fie înlocuit. Noul director, destul de bine cunoscut în rândurile muncitorimii din Basarabia de Sud și în special în Tărutino, este minoritarul MIRONOV, agent electoral dintre cei mai renumiți.

Trebue s'o mărturisim că este prea mult. Ingăduința noastră a întrecut limitele suferinței și ceeace se plănuește este mai mult decât o crimă. Ministerul muncii trebue să împiedice acest sacrilegiu și să nu arunce în cine știe ce colț de țară pe un slujbaș român, căsătorit, localnic, să-i distrugă căminul și să-i rateze cariera, PENTRU SIMPLA VINA CA ESTE ROMAN VERITABIL și că timp de 9 ani cât a condus instituția a fost o piidă permanentă de strălucitoare cinste și muncă intensă depusă desinteresat în slujba instituției căreia i-a dat stima exterioară prin ordinea ce a introdus-o meșteșugit în interior.

Românismul local cere dreptate pentru românul Constantin Gavrilaș!! Ne place să credem că măcar de această dată o nedreptate va fi împiedecată să se producă.

Omida jidaică în Maramureș

Un ținut românesc, care nu mai este al românilor. Jalea maramureșenilor, sufocați de lepra jidovească

SIGHET, 19. — După documentele găsite în arhiva veche a județului Maramureș, am constatat că în tot acest ținut, în anul 1728 se găseau numai 6 jidani. Situația lor era de tolerați, fiind supuși pe acele vremuri la un tratament umilitor. Documentul spune că autoritățile se adresau cam în felul următor unui oarecare Iuda Israel: *„Ascultă tu Iuda murdar și spurcat! Dacă nu vii în 13 Martie să declari... voiu pune să te întindă jos și să te bată ca pe un animal spurcat ce ești"!*

Au trecut de atunci 200 de ani, două veacuri de asupriri pentru poporul român și infiltrarea elementului jidovesc, mereu, stăruitor și mai ales acaparator, cum nu se află altă vietate pe pământ. Pătrunzând în viața comercială a Maramureșului, jidanii s'au înmulțit, adăogându-se și cei veniți din altă parte, încât numai pe pământul Maramureșului românesc sunt peste 40.000, care pe zi ce trece sporesc la număr, în timp ce românii se împuținează.

CE STAPANESC JIDANII IN MARAMUREȘ

Din orașul Sighet, jidanii stăpânesc 92% din comerț, 75% din proprietăți, 86% din meserii, 70% din funcțiunile libere: avocat, medic, framacist, droghist, etc., 50% din funcțiunile de stat, județ sau comună (notari, medici de circumscripție, funcționari, judecători, profesori). In zilele de târg în Sighet, la fiecare pas, întâlnești pe jidan. Se cunosc ușor, fiindcă poartă perciuni, mulți sunt soioși și o mare parte vin în piață în caftan și papuci. Ei sunt vânzătorii, ei și cumpărătorii. Sunt o parte dintre jidani, care nu fac altceva decât stau la marginea orașului, unde așteaptă pe țărani și țărance, dela care cumpără pe mai nimic, tot ce aduc aceștia: ouă, găini, mălai, fasole, etc., de vânzare și jidanii vând pe piață aceste produse ca ale lor, cerând de două și trei ori prețul lor. Acelaș lucru îl fac și cu lemnele de foc: jidanii se angajează vânzători la 5—6 care de lemne, aduse de țărani în piață. Târguiala se face între funcționarul sau creștinul căruia îi stă familia în frig și între lepra de jidan, care caută să stoarcă cât mai mulți bani. Suma ce se plătește, o ia jidanul în mână, își oprește el partea și numai banii cu care se învoise cu țăranul îi dă.

IN SATELE MARAMUREȘULUI

Cine trece prin satele Maramureșului, rămâne adânc impresionat. Toate casele de pe marginea drumului principal sunt ale jidanilor. Zeci de copii de jidani stau pe la porți sau în drum și se joacă. Pe ulitele laterale, sunt numai români, săraci, în case sărăcăcioase și gospodării scăpătate. Românii sunt împroștiați pe dealuri, pe margini de pădure și până în inima codrilor. Satele din Maramureș, sunt sate jidovești. Notarul jidan, medicul de circumscripție jidan, comercianții jidani. Școalele primare clădite în inima satului, adună numai puii de jidan. Nici 20% din elevii școalelor primare din Maramureș, nu sunt români. Mai ales când dă frigul, copii de țărani, goi, descuiți și slabi de mizerie, stau acasă, iar puii de jidan, aproape de școală și bine îmbrăcați și alimentați, dupăce dimineața se duc la școala lor (haidăr), la ora 9 se duc la școala Statului. In felul acesta, copii românilor rămân analfabeți, iar puii de jidan, învață și cartea lor și cartea noastră, ca să ajungă în conducerea țării.

Composesoratele nobile, moștenite din strămoși de români, azi sunt ale jidovilor. Au înșelat pe bieții țărani cu câte un sac de mălai sau cu ceva băutură, ca să semneze sau mai bine zis, să pună degetul pe o declarație făcută de jidan, că cedează drepturi composesorale, iar jidanul a înaintat declarația la judecătorie pentru întabulare. Cei mai bogați composesori din Maramureș sunt jidani. Munții goliți de păduri, prin înlăturarea legii, după cum știu ei să calce legea, îi dau ca pășune.

MIZERIE ȘI BOALA

Populația românească, alungată din pământuri, din casele ei, stă în colibe sărace și se prăpădește de sărăcie și boale. Copiii de români sunt slugi la jidani. Fete tinere sunt în serviciile jidanilor, batjocorite de feciorii lor, îmbolnăvite și apoi trimise la țară ca să dea naștere la progenituri degenerate. Sifilisul și tuberculoza stăpânesc 75% din populația românească din Maramureș. Când vezi bietele trupuri slăbite de mizerie și boale, și stând la soare, — a lene — dar în realitate secătuite de viață, poți să înțelegi mai bine, că acest pământ părăsit, Maramureșul voevozilor descălicători, este cu adevărat un ținut blestemat, din care Israel, a alungat poporul băștinaș.

CE FACE STATUL? CE FAC POLITICIANII?

Dacă te întrebi, ce face statul român pentru populația românească din Maramureș, n'ai ce răspunde, căci nu face nimic. Școalele sunt în mare parte pentru jidani. Spitalele puține câte sunt, sunt neîndestulătoare. Nici o lege nu este pentru protecția elementului românesc în luptă cu jidanii călcători de legi. Bieții muncitori români, nu mai sunt primiți în pădurile lor, ajunse proprietatea jidanilor și exploatate acum de ei, ci trebue să plece în alte părți după lucru. Rămân femeile și copii în voia soartei, și la dispoziția jidanilor, până ce plecații la muncă să le trimită bani, ca să plătească pentru mălai tot jidanului. Chiar dacă unii dintre funcționari și intelectualii români, ar vrea să facă ceva pentru această populație necăjită, nu pot. Cu legile noastre, străinii ne înving și ne distrug pe noi.

Nu greșim, dacă afirmăm că Maramureșul este ținutul cel mai jidovesc de pe suprafața pământului, mai mult decât Galiția și decât Palestina.

Ar trebui ca naționaliștii noștri să treacă prin Maramureș, să-l vadă măcar acum, după cum se îngrămădesc turiștii pe malurile lacurilor cu monștri.

Omida aceasta sălbatecă, venală, jidovimea, s'a înfipt adânc în ființa românilor din Maramureș. Sunt bune polemicile, sunt bune filosofările, dar noi care ne înăbușim aici în acest ținut, plin de duhoarea lui Israel, implorăm țara cea românească să scape Maramureșul. Vom fi auziți?

Cor.

Infamia unui doctor jidan din Pașcani

PAȘCANI, 19. — Zilele trecute, la spitalul c. f. r. Pașcani a încetat din viață tânăra Elena V. Ardeleanu, de 21 ani — absolventă a liceului industrial *„Tudosca Doamnă"* din București.

Tatăl tinerei declară că neavând la timp în spital îngrijirile medicale, fata n'a putut resista boalei și a murit. Înștiințat în zorii zilei că fata trage să moară, nefericitul părinte înebunit de durere aleargă la spital.

Aici găsește pe jidovul galițian doctor Schnarch, în grija căruia fusese dată. Jidanul îl întâmpină cu cuvintele: „Hai, nu mai jîli! „Pune-o degrabă într'o cutie de „scânduri și-o'ngroapă imediat „că-i boală contagioasă"!

Deoarece spitalul c. f. r. Pașcani n'are casă mortuară, s'a dat ordin oamenilor de serviciu să ridice cadavrul fetei din camera de izolare și să-l poarte cale de 3-400 metri la morga spitalului comunal.

Oamenii au executat ordinul în văzul și spre uimirea trecătorilor matinali.

La poarta spitalului comunal, oamenii care duseseră cadavrul defunctei pe brațe, învelit în cearceaf, au trebuit să aștepte până să li se permită intrarea.

Creștinii păscăneni sunt peste măsură de indignați de această purtare, deoarece se putea îngădui ținerea cadavrului acestei tinere în camera de izolare în care murise, până ce părinții puteau să-i aducă sicriul. Dar, jidanul galițian ajuns doctor la spitalul c. f. r. Pașcani, n'a crezut de cuviință să asculte ruga părinților și să îngăduę aceasta.

Nici în Palestina, nu credem că i s'ar putea întâmpla unei creștine moarte, ceeace în Pașcanii jidoviți, s'a întâmplat nefericitei Elena Ardeleanu.

Se impune ca autoritățile superioare sanitare să ordone anchetă și să pedepsească pe jidovul Schnarch care nu mai poate rămâne într'un post în care până acum n'a făcut decât să batjocorească permanent durerile și suferințele nenorociților creștini din Pașcanii jidoviți.

Unde sunt măsurile?

O condamnare, pe hârtie numai. Acțiuni salutare, care întârzie

Aproape că nici nu mai socotim util să discutăm o chestiune, care, prin modul cum s'a soluționat, prezintă cel mai teribil compromis în care s'a avântat o instituție de bază a neamului nostru.

E vorba de „desființarea" francmasoneriei de către Biserică, fiindcă „auto-adormirea" acestei organizații mefistofelice, au avut grijă să o facă „gradele" printr'un act, care nu poate însemna deloc o abdicare și o îngenunchiere a acestei supreme oculte, cum s'ar părea, ci mai de grabă încă o pagină de utopică, dar desigur biruință, asupra creștinătății.

Toată presa românească a ținut să laude acea hotărîre epocală a Bisericii noastre: condamnarea francmasoneriei.

Creștinătatea țării a respirat ușurată, s'a bucurat chiar, apoi a așteptat cu toate speranțele implinirea unor promisiuni ce nu mai veniau.

Era vorba acum de DESFIINȚAREA REALA a francmasoneriei, condamnarea *însemnând doar un act de mare curaj, dar sugrumat chiar la începutul împlinirii.*

Triumful ortodoxiei se putea stabili numai după totala îngenunchere a Molohului.

Inalții noștri chiriarhi, au avut însă prevederea de a deschide lupta, socotindu-se absolviți prin acesta de primejdia meterezelor. Au trâmbițat niște măsuri demne să pună pe gânduri pe misterioșii templelor lui Belzebuth.

Bucuria noastră a fost însă de scurtă durată.

Francmasoneria, această gloată de slugi ale unor interese oarbe, nici nu s'a sinchisit măcar de amenințările cari au rămas numai discursive, continuând neștingherită, să frământe acelaș moloz nemernic în tainițe, cu care să ne zidească de vii, ca pe subjugații mai nu știu cărui blestem, în zidul propriei noastre inconștiențe.

Fiindcă revolta împotriva dușmanului lui Dumnezeu, zăgăzuită în nu mai puțin de patru aliniate în care se sbuciumă — mărturisim cu toată sinceritatea — revolta unui mare ierarh, s'a sbătut nevolnic între două coperte de dosar și... atât.

Francmasoneria a fost proscrisă... pe hârtie.

Ipostasa aceasta de învins, în care s'a plasat Biserica noastră prin delăsarea până la ignoranță a problemei francmasoneriei, a iscat firești nedumeriri.

Unde sunt măsurile de înfrângere a Satanei?

Unde?

Unde e acea acțiune PERSISTENTA publicistică și orală de demascare a scopurilor și activității nefaste a acestei organizații?

Unde sunt îndemnurile „Frății ortodoxe române" către lumea noastră credincioasă, prin care să se impună ferirea, până la izolare, de acești ciumați cu spiritul?

Cu toate că întrebarea noastră pentru diferiți „ortodoxi" ar părea neserioasă, am vrea să știm: câți francmasoni (foști) s'au mărturisit și cuminecat de Sf. Paști din primăvara aceasta?

Câți din cei cari sunt semnați în cataloagele negre ale acestei uzuri, dacă n'au fost scăpați de jurămintele făcute lui Satan, prin moliftele Sf. Vasile, cel puțin vin regulat la biserică?

Răspunsul dacă ar fi spus ar vădi slaba atitudine în care Biserica se complace față de francmasonerie.

Ortodoxia nu se poate lăuda deci că a învins această organizație luciferiană.

Atunci cine a învins?

Cea mai uluitoare și îndrăzneață bănuială am auzit-o svonindu-se printre creștini. O mărturisim cu cutremur.

Anume, că francmasoneria se adăpostește sub însăși aripa bucuriei trădătoare a Bisericii, care s'a mulțumit să accepte o victorie nu numai modestă, dar care n'a fost câștigată niciodată.

Noi nu credem și nici nu nădăjduim.

Așteptăm să vedem mobilizarea aceasta de suflete, pentru cea mai sfântă cruciadă.

Altfel, dezamăgirea va fi cea mai mare și cea mai de pe urmă.

— c. —

Recepția foștilor luptători români la Cercul militar din Paris

Paris 19. — *O strălucită recepție a fost dată în onoarea foștilor luptători români la Cercul militar din Paris în salonul de onoare.*

La șampanie s'au rostit discursuri entusiaste de d-nii Pengner, Galant, gl. Espiard și alții.

La care a răspuns din partea U. N. A. L. „Casa de Oțel" d. Virgil Serdaru, care a arătat onoarea ce are generația actuală a Franței a indica drumurile luminoase ale viitorului.

D-sa a oferit conducătorilor marilor asociații franceze două volume istorice donate de d. profesor Iorga.

Foștii luptători români, de sub conducerea d-lui Virgil Serdaru, depunând o coroană la mormântul Eroului necunocut din Roma

N. Guranda, deputatul liberal de Neamț, fură pâinea săracului

PIATRA NEAMȚ, 19. — Se știe că instalarea lui *N. Guranda* la șefia organizației liberale din județul Neamț, se datorește numai d-lui dr. I. Costinescu, actualul ministru al sănătății și fost președinte activ al acestei organizații.

Va fi având d. dr. Costinescu multe însușiri alese, dar are și o mare scădere: se lasă influențat de lichele.

Datorită acestui defect moral, d. dr. Costinescu a pus în fruntea organizației liberale din Neamț, o secătură ca *Nuhăm Guranda.*

Acest aventurier, care la descălecarea în Piatra Neamț, n'avea mai mult decât o pereche de pantaloni și aceia cu ochelari dinapoi, azi are vilă la București, în str. Tochio No. 3, vilă la mănăstirea Durău, reședință la Piatra Neamț, etc.

De unde toate acestea?

Am arătat cum acest individ a luat salariile funcționarilor prefecturii, serviciului tehnic și milioanele furnizorilor, transformându-le într'un sold care a fost apoi împărțit cu multă grandomanie în scopuri demagogice.

Dar am mai descoperit un alt abuz al acestui nemernic incorect atât în viața privată cât și în cea publică.

Județul Neamț are o tipografie, care numără aproape 65 ani. Această instituție este considerată de Guranda ca o AVERE PROPRIE, cu care poate face ori ce vrea.

Având veleități de subsecretar de stat și chiar de ministru plin (?) a scos în 1934 o broșură intitulată: *Activitatea partidului liberal din jud. Neamț în 1933-1934* în care, pe lângă o mulțime de neexactități, s'a împăunat cu munca unor elemente cinstite, ca a fostului prefect al județului d. M. Mrejeru, primarul orașului Piatra Neamț, Al. Gheorghiu, a deputatului L. Psepelinschi și a altora, plus o sumedenie de preoți, medici, învățători, primari, notari, etc., dând ca muncă proprie tot ce au înfăptuit acești modești apostoli ai satelor.

Dar marele Guranda nu s'a oprit aci. Dânsul a vrut să înlocuiască muncitorii români dela tipografie cu evrei.

Așa în 1936 a numit în postul de corector la această instituție pe tărtănașul N. LOEBENSOHN și l-a ținut 6 luni, fără să lucreze nimic, însă încasându-și regulat salariul de 3000 lei pe lună, în timp ce lucrătorii adevărați, erau cu salariul în restanță pe trei-patru luni. De curând, a numit șef tehnic pe alt evreu I. RIGLER, îndepărtând pe românul C. ALMAȘANU, care de 4 ani lucrează la tipografia județului.

Iată cum acest ciocoi s'a lăcomit și la pâinea nenorociților lucrători dela tipografia județului, numai ca să-și facă reclamă politică. Atragem atențiunea d-lui dr. I. Costinescu, rugându-l să dea ordin slugoiului său dela Piatra Neamț, ce răspunde la numele de Guranda, să achite cei 70.000 lei ce-i datorește tipografiei județului.

Țara și „Porunca Vremii"

Continuăm a publica numele bunilor români, cari au răspuns apelului nostru pentru 10.000 de abonamente și cărora le mulțumim călduros.

Sold precedent lei	**3.164.216**
Petre Velțănescu, Severin	150
Ioan M. Drăcea, Mehedinți,	400
C. Hausner, preot, Iași	200
P. Simicorescu, inginer, Severin	150
P. Vetrescu, învățător, Fălciu	100
Mihail Vlăsescu, Mureș	300
Ioan Iliescu, preot, Dolj	250
Stelian Bontaș, Vaslui	150
Ovidiu C. Popescu, Ilfov	150
Mady Devesel, Brașov	200
Alex. Becherescu, învățător, Romanați	150
Eugeniu Nancă, Dolj	150
I. Băzgan, învățător, Satu-Mare	150
D. Baiculescu, comerciant, Răzlețu-Vieroșu-Olt	150
D. Corcodel, Caraș	300
Aurel Popa, profesor, Bihor	200
Alexandru Manughevici, judecător Tecuci	200
Grig. Motomancea, preot, Gorj	100
Alex. Ondesco-Cuza, Maramureș	150
Rădulescu I. Ilie, Vâlcea	50
V. Burleac, învățător, Roman	100
I. C. Marinescu, dir. școlar Rădăuți	100
N. Bărbulescu, Dolj	300
Novacovici Silviu, preot, Caraș	300
Mitică Bengescu, Vlașca	300
Petre Tamaș, Câmpu-Lung-Bucovina	100
I. Paraschiv, preot, Iași	300
Florea Constantin, Iași	150
Nicolau Vasile, Iași	50
Lazăr Constantin, Iași	50
Popa Constantin, factor, Iași	50
Atanasiu Constantin, Iași	150
Maria Lecca, Loco	200
Cristudor M. Vârdol, Romanați	150
Gheorghe C. Turcu, Tutova	150
Toma Răduescu, preot, Timiș	150
Repciuc Ilie, director școlar, Cernăuți	150
Iuliu Moldovan, preot, Târnava Mică	160
Total general lei	**3.170.976**

Informațiuni

❖ LA ministerul Educației naționale continuă lucrările în vederea detașărilor corpului didactic secundar, făcându-se verificările actelor și cererilor cu drept de detașare.

❖ **Din eroare a apărut în n-rul 831 al ziarului nostru, printre subscriitorii la Biserica Udricani, numele prof. dr. Radovici în loc de prof. dr. Mihăilescu, cum ar fi trebuit. Facem cuvenita rectificare.**

❖ DUMINICA 15 August a. c., în orașul Slatina-Olt, seria 1927 a absolvenților școalei normale „Preda Buzescu" din localitate, a sărbătorit 10 ani dela absolvirea școlii.

❖ *VECHILE „ABONAMENTE" pentru locuințe eliberate personalului ceferist, vor continua să fie valabile până la 30 Septembrie.*

❖ HALTA FLORENI, de pe linia Vatra Dornei — Dornișoara, actualmente afiliată stației Vatra Dornei, va funcționa dela 25 August ca haltă comercială independentă, deschisă și pentru serviciu de mișcare.

❖ **ABONAȚII noștri, cărora le expiră abonamentul la 31 August 1937 sunt rugați a trimite costul din vreme spre a li se putea trimite ziarul în continuare. Pe cuponul mandatului TREBUE LIPITA ETICHETA abonamentului expirat.**

Prețul abonamentului la ziarul „PORUNCA VREMII" este:

Lei 800 pentru orașe
Lei 600 pentru sate

Intâmplări din Capitală

PUNGAȘI ARESTAȚI

— A fost prinsă eri în momentul când încerca să ascundă sub haină o bucată de stofă pe care o tocmea într'un magazin de manfactură de pe str. Carol pungășoaica Avram Catalina de fel din comuna Tușnad-Bihor.

In Capitală ea nu avea domiciliu.

— Deasemeni a fost arestat zilele trecute în gara Sinaia, în momentul când sustrăgea portmoneul din buzunarul unui avocat din București, cunoscutul pungaș de buzunare și hoț de trenuri Gogu Vasilescu zis Pisică.

Trimis la București cu un agent, el a reușit să scape de sub pază.

Ieri a căzut iarăși în mâna polițiștilor.

FURTURI

Dela croitoria Gold din calea Dudești, hoți necunoscuți au furat ieri mai multe costume de haine și mărfuri.

Ei au pătruns în prăvălie prin spargerea zidului.

S'a reclamat cazul poliției.

— Găsind fereastra deschisă, un hoț, pe care îl caută acum poliția, a pătruns în locuința d-lui avocat Dimitrie Doru din str. Florilor 24, de unde a furat haine și bani.

Cazul e în cercetarea cir. respective.

Palatul Justiției

AFACEREA JIDANEASCA DELA MAGAZINUL „La PATRU SEZOANE"

Am scris la timp despre abuzul de încredere săvârșit de tărtanul M. Finkelstein, patronul magazinului „La patru sezoane", din bulevardul Academiei 1. Se știe că d-na Cecilia Beldner a reclamat parchetului pe jidanul „dija" comerciant Finkelstein, proprietarul susnumitului magazin, căruia i-a încredințat suma de 90.000 lei, sumă pe care jidanul galițian n'a voit să i-o mai restitue. Fiind deschisă acțiune publică contra pistruiatului, d. jude consilier Ionel Stănescu, titularul cabinetului 7 instrucție, a dispus instituirea unui sequestru penal asupra mărfurilor mai importante din magazin. In consecință, tribunalul Ilfov, secția notariat, a pus eri un sequestru asigurător asupra mărfurilor din magazin. Custodia mărfurilor acestui sequestru a fost lăsată jidovului Finkelstein, căruia i-s'a atras atenția, de ceia ce-l așteaptă dacă încearcă să 'nstreineze din marfa sequestrată.

Cumpărătorii să fie atenți!

APELUL PARCHETULUI IN AFACEREA FRAUDELOR DE LA CASA DE AMORTIZARE

După cum se știe, parchetul a declarat apel contra jurnalului de înfirmare a mandatului lui Aurel Baroncea. Acest apel se va judeca Miercuri 25 August de către Camera de punere sub acuzare.

RECURSUL PRIETENEI LUI SILE CONSTANTINESCU, ADA SOLO

Eri, pe când Ada Salo se lupta cu moartea pe patul spitalului, unde fusese dusă după încercarea de sinucidere, Curtea de casație sub președinția d-lui consilier Titu Magheru, desbătea recursul făcut de prietena lui Sile, contra deciziei Camerei de punere sub acuzare. Se știe că această instanță dispunând trimiterea lui Sile Constantinescu paricidul, cât și a complicilor săi Coca Bălănescu și Ada Salo, a dispus ca și aceasta din urmă să fie judecată în stare de arest.

Dar magistratul instructor, se știe că o pusese în libertate, deci ea s'a simțit nevoită să declare recurs contra deciziei Camerei de acuzare, care o trimitea din nou la închisoare. In susținerea recursului s'a invocat un motiv de drept și anume că Ada Salo, figurând în această afacere ca tăinuitoare, fapta ei este socotită ca delict și deci scapă de sub cenzura Camerei de punere sub acuzare. Curtea a primit acest motiv și a casat decizia Camerei de punere sub acuzare, stabilind, astfel, o interesantă jurisprudență, în aplicarea noilor legiuiri penale.

CABINETUL 7 INSTRUCȚIE IN CERCETAREA UNEI NOUI AFACERI JIDOVEȘTI

După cum s'a scris la timp, tărtanul, cu nume furat Jean, iar celălalt sunând Löwensohn, a fost condamnat de tribunal pentru bancrută frauduloasă, la 2 ani închisoare. Contra sentinței tribunalului a făcut apel jidovul și apoi, apucându-l dorul de ducă, a plecat la Hamburg (desigur că după afaceri). Timp de cinci ani a fost procedura necompletă, așa că procesul nu s'a putut judeca. In acest timp, jidovul „voiajor" Löwensohn a dat bani altui tărtan pe numele lui Jules Weiner, ca să-i scoată petițiile semnate de el și să intrdoucă altele semnate de altcineva. Jidanul Weiner s'a executat. Trecând cinci ani, pistruiatul Löwensohn a invocat prescripția.

Descoperindu-se manopera jidovească, s'a deschis acțiune publică împotriva amândoura.

Löwensohn este liber, iar celălalt a dispărut din țară, trecând în Cehoslovacia.

Dosarul a fost trimis d-lui procuror Macarovici pentru rechiziții scrise, în vederea ședinței contradictorii.

JUDECATORIA MIXTĂ BRAȘOV
Secția cărții funduare

Incheiere

Judecătoria mixtă Brașov, secția c. f. asupra cererei debitorului D. Moldovan pentru radierea mențiunei de asanare notată asupra imobilului din c. f. Brașov Nr. 17063 sub. Nr. top. 7261/2/1 cu decisul Nr. 4099/1934.

Dispune:

Se fixează termen de judecată pentru ziua de 7 Septembrie 1937, ora 9 a.m. în localul judecătoriei, camera Nr. 11, Palatul Justiției, parter, pentru când sunt invitați toți cei interesați să se prezinte pentru a face observațiuni asupra cererei de sus.

Prezenta se va publica de petent, conform art. 27 din legea de conv. pentru cunoștința celor interesați.

Dat în Brașov la 1 Iulie 1937.

Judecător - președinte, *Mihail Alexandrescu* m. p.

Ajutor dir. c. f., *Ioan Arhip* m. p

Pentru conformitate, *Indescifrabil.*

Nr. 4803/1937 c.f.

TÂRGUL DE MOSTRE DIN LIPSCA

Toamna 1937, 29 August — 2 Septembrie. Reducere 50% pe C. F. R. — Importante reduceri la găzduire în LIPSCA

Suplimente de import cu facilitări pentru obținere.
Orice informațiuni se dau de către Reprezentantul onorific pentru Vechiul Regat.

Carol Conrad de Heydendorff, Arithometra, București, Aleea Carmen Sylva 5, Tel. 3.23.04 și 3.23.33
Biroul Oficial pentru informațiuni al Târgului de Mostre din Lipsca: Consul. O Braun. (Norddeutscher Lloyd), București, Calea Victoriei 101. Tel. 3.29.68.

ULTIMA ORĂ

Mişcările naţionaliste pe culme...

Panica democraţiei. Decretul pentru naţionalizarea muncii va fi, totuş, înfăptuit?

— Insemnătatea excursiei politice din Bucovina —

Democraţia e cuprinsă de o panică.

Zi de zi lunecă pe panta prăbuşirii, fără să vadă nici o putinţă de redresare, nici un început de salvare. Toate punţile îi sunt tăiate: presa iudeo-marxistă abia îşi trage sufletul, respinsă cu indignare de ţară; partidul naţional-ţărănesc, singurul care făgăduieşte să se războiască cu naţia, pare a fi condamnat să rămână în opoziţie, să se fărâmiţeze şi să nu aibă prilejul, prin urmare, să dea o mână de ajutor mişcării cu pumnul strâns.

In acest timp partidele naţionaliste, ca o împlinire a vremei, sunt în plină ascensiune. Ele au electrizat ţara şi au adunat în jurul lor toată românimea constientă că numai lupta pentru Christos, Rege, Naţiune va putea duce la o Românie a Românilor şi numai a Românilor.

Elanul tineresc al cărturarului Nicolae Iorga, pus în slujba celor cari vor să sfarme cătuşele robiei şi să se elibereze, e o chezăşie sigură că izbânda va veni, va fi a dreptei naţionaliste, va fi mare şi luminoasă.

Savantul Nicolae Iorga, tumultuos ca un torent care coboară din munte, a pornit, cu inima sângerată de durerile naţiei, să lovească în netrebnici, să demaşte pe trădători şi să mobilizeze întreaga suflare creştină pentru înfrângerea lui Israel.

Prea Fericitul Patriarh Dr. Miron Cristea a binecuvântat arhiereşte lupta, povăţuind-o să nu dezarmeze; dezastrul e aşa de groaznic, încât numai sărăcia a rămas românească.

Sunt, aşa dar, semne mari, îmbucurătoare, că victoria care pluteşte de-asupra creştetelor acestei ţări va coborî, curînd, să isbăvească neamul.

Sărmana democraţie!...

DECRETUL PENTRU NAŢIONALIZAREA MUNCII

Dar, nu numai atât!

Se observă şi în rândurile guvernului o acţiune în pas cu vremea.

Astfel, cu toate că unii se opun cu îndârjire, decretul pentru naţionalizarea muncii — în jurul căruia se poartă încă discuţii aprinse — va deveni o realitate. Şi va fi pus în aplicare, fără să se ţină seamă de svârcolirile interesaţilor şi de protestele galiţiene.

Când se va întâmpla aceasta?

Intimii d-lui Tătărăscu răspund lacomic şi semnificativ: foarte curând, poate chiar în câteva zile.

EXCURSIA POLITICA DIN BUCOVINA

Sâmbătă se petrece un fapt de

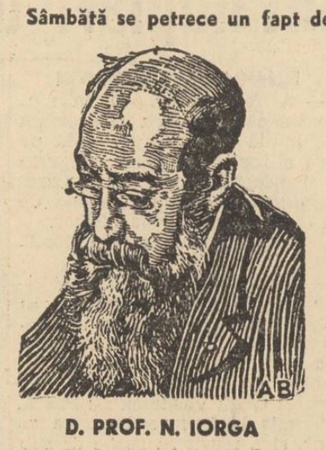

D. PROF. N. IORGA

mare însemnătate, care nu va scăpa, desigur, atenţiei publice.

D. Milan Hodza, şeful guvernului cehoslovac, vine în România şi se întâlneşte la Sighetul Marmaţiei cu d. Gh. Tătărescu, preşedintele consiliului de miniştri.

Cei doi premieri vor face o excursie în Bucovina şi, continuând discuţiile începute la mijlocul lunei lunie, vor examina toate problemele cari interesează, în momentul de faţă şi România şi Cehoslovacia, fixând liniile unei colaborări rodnice.

Evenimentul acesta trebue subliniat, pentru că are un tâlc deosebit; mai ales că ne aflăm în preajma conferinţei Micei Înţelegeri dela Sinaia, care găseşte pe cehoslovaci în conflict cu portughezii şi, probabil, în pragul unei noui conjuncturi de politică internaţională.

Victor Mocanu

D. Tătărescu refuză

să fie sărbătorit

Se ştie că o parte din bătrânii liberali hotărâseră să sărbătorească pe d. Gh. Tătărescu, preşedintele consiliului de miniştri, în cadrul unui mare banchet.

Sărbătorirea urma să fie prezidată de d. N. N. CHIRCULESCU, fost ministru şi trebuia să însemne, după planul iniţiatorului, o demonstraţie de solidaritate a tineretului cu bătrânii.

Pentru a menaja anumite susceptibilităţi, şeful guvernului a arătat că e mai nimerit ca banchetul să aibă loc în timpul opoziţiei.

Refuzul d-lui Tătărescu a produs consternare şi e comentat cu aprindere.

Naţionaliştii spanioli

au înaintat până la 52 km. de Santander

Bilbao, 20 (Rador).— Pe frontul Santander, naţionaliştii au ajuns până la satul Molledo, situat la 52 kilometri de Santander.

In ultimele patru zile, naţionaliştii au înaintat cu 40 kilometri pe şoseaua ce duce la Santander.

Toate satele situate la sud de şoseaua Reinosa-Corconte sunt ocupate de naţionalişti şi toate unităţile care apărau aceste sate s'au predat.

*

Salamanca, 20 (Rador). — *Corespondentul Agenţiei Havas transmite:*

Postul de radio naţionalist anunţă că după informaţii din sursă oficială, pe frontul dela Santander, brigada din Navarra a ocupat importanta poziţie dela Santa Olalla şi a făcut 150 prizonieri.

O altă coloană a ajuns la Ariela, localitate pe unde trec conductele de apă cari alimentează oraşul Santander.

Noui execuţii în Rusia

Moscova, 20 (Rador). — Ziarul „Vortocio Sibirska Pravda", care apare la Irkutsk, anunţă în numărul său din 14 August că încă 34 de persoane au fost executate în Siberia Orientală.

Cei executaţi erau învinovăţiţi de „spionaj, sabotaj, terorism şi trotzkism". Ei erau acuzaţi că „operau pe liniile ferate din Siberia Orientală, după instrucţii primite direct dela serviciul japonez de spionaj".

Suspendarea transporturilor

de mărfuri şi pasageri la Shanghai

Hamburg, 20 (Rador). — **Marile societăţi de navigaţie au decis, — după ce au consultat şi societăţile de navigaţie din Londra — să suspende transporturile de mărfuri şi pasageri la Shanghai.**

Un avion olandez

aterizează forţat în Germania

Berlin, 20 (Rador). — *Un avion militar olandez al şcoalei de aviaţie dela Helder a aterizat ieri forţat pe teritoriul Reich-ului în apropiere de localitatea Breyell, din regiunea Crefeld.*

Avionul n'a suferit avarii. Echipagiul, format dintr'un pilot şi un mecanic, a declarat că s'a rătăcit după ce a fost târît deasupra teritoriului german de un puternic uragan ce a bântuit pe valea Meusei şi din lipsă de benzină a fost obligat să aterizeze.

Războiul chino-japonez

Japonia debarcă noui trupe la Shanghai

— Provinciile Hopei şi Ciahar administrate de japonezi. Nankingul a fost bombardat. Proclamarea legii de apărare aeriană în China —

— Trupele chineze au reuşit să spargă frontul japonez? —

Peking, 20 (Rador). — **Consiliul politic din provinciile Hopei-Cia-Har a fost astăzi suspendat de comandamentul militar japonez.**

Administrarea regiunii ocupate din nordul Chinei este acum în întregime în mâinile japonezilor sau a celor numiţi de ei.

O MARE FABRICA DIN PUTUNG, DISTRUSA

Shanghai, 20 (Rador). — *Agenţia Central News anunţă că filatura japoneză „Nikka Cotton Mill" din Putung, atinsă eri de un obuz chinez, continuă să ardă.*

Azi dimineaţă trupele chineze înaintau încet, în Hongkeu şi Yangtzefu.

Toată ziua japonezii au bombardat poziţiile chineze dela Putung.

RAVAGIILE FOAMEI

Shanghai, 20 (Rador). — **In concesiunile internaţionale se află cel puţin 200.000 refugiaţi chinezi.**

Refugiaţii au început să jefuiască magazinele de alimente.

Pretutindeni, pe străzile concesiunilor internaţionale, se văd mii de chinezi căzuţi la pământ, leşinaţi de foame.

Shanghai, 20 (Rador). — Autorităţile japoneze au înştiinţat autorităţile navale ale tuturor puterilor reprezentate la Shanghai că se interzice în cursul acestei nopţi orice circulaţie pe râul Uangpu, în susul consulatului japonez.

Autorităţile străine au declarat că această acţiune este contrarie dreptului internaţional şi va atrage probabil după sine protestul amiralilor comandanţi ai flotelor străine.

Se pare că este vorba de noui debarcări de trupe japoneze.

Operaţiile militare de ieri

Shanghai 20 (Rador). — *Agenţia chineză „Central News" recapitulează astfel operaţiile militare de ieri din regiunea Shanghai:*

O escadrilă chineză a aruncat ieri dimineaţă bombe asupra liniilor japoneze dela Wusung şi în cartierele Hongkeu şi Brodway Est, unde s'au declarat mai multe incendii.

La ora 10 o escadrilă de 10 avioane japoneze a aruncat bombe asupra cartierelor Cenju şi Nanziang, lovind o ambulanţă şi omorînd un medic şi doi soldaţi.

La ora 11,30 japonezii au bombardat cartierul Ciapei.

La ora 16,30 un grup de 12 avioane japoneze a aruncat bombe la Putung.

La ora 20,30 pe tot frontul domnea linişte cu excepţie la Ciapei, unde se auzeau detunături rare.

AU SOSIT NOUI TRUPE DE INTARIRE JAPONEZE

Shanghai 20 (Rador). — *Corespondentul Agenţiei Reuter anunţă că trupele de întărire primite de japonezi, venite pe bordul a două crucişătoare uşoare, au debarcat în cursul nopţii în apropiere de consulatul japonez din Shanghai.*

PROCLAMAREA LEGII APARARII AERIENE

Nanking 20 (Rador). — Guvernul central chinez a promulgat o lege asupra apărării aeriene active şi pasive, aplicabilă atât chinezilor, cât şi străinilor.

Dacă proprietăţile străinilor vor fi rechiziţionate pentru nevoile apărării antiaeriene, străinii vor fi despăgubiţi de guvernul chinez.

CHINEZII AU SPART FRONTUL JAPONEZ

Londra, 20 (Rador). — **Corespondentul din Shanghai al Agenţiei Reuter anunţă:**

Deocamdată este imposibil să obţin confirmarea ştirei prin care se anunţă că trupele chineze au reuşit să taie în două forţele japoneze.

Ultimele evenimente au determinat autorităţile consulare germane să grăbească evacuarea naţionalilor lor, cari au primit ordinul să se concentreze în diferite puncte.

NANKINGUL A FOST BOMARDAT

TOKIO, 20 (Rador). — Ministerul aerului anunţă că aviaţia chineză a bombardat ieri seară, la ora 20, marele cartier general şi academia militară din Nanking.

După ce a aruncat 20 de bombe, cari au provocat numeroase incendii, escadrila japoneză s'a înapoiat la baza sa fără incidente.

*

Shanghai, 20 (Rador). — *Aviaţia japoneză a bombardat azi dimineaţă la ora 7 gara de sud, arsenlul şi şantierul naval Giagnan, din imediata apropiere a Shanghaiului.*

CONSILIU DE MINIŞTRI LA TOKIO

Tokio, 20 (Rador). — **In cursul dimineţii de azi s'a ţinut un consiliu de miniştri, care a continuat discuţia proectului de a transforma întreaga economie a Japoniei în economie de război.**

Primul ministru, principele Konoye, a declarat apoi reprezentanţilor presei că scopul final al Japoniei rămâne cooperarea chino-japoneză şi că Japonia persistă în politica ei de a nu permite unei terţe puteri să intervină în conflictul actual.

Cine este canalia?

Facem apel la simţămintele de dreptate ale d-lui general Gabriel Marinescu, subsecretarul de stat de la interne, şi la rezonanţa pe care, în inima d-sale, o are sentimentul onoarei să ne dea următoarea satisfacţie:

Presa iudeo-maghiară din Ardeal şi după ea iudeo-comuniştii din Sărindar şi din str. Clemenceau, au pus în circulaţie o infamie: anume că la Satu-Mare un automobil No. 6538 B. proprietatea... „directorului administrativ" al „Poruncii", Stan Vasilescu, s'a răsturnat în şanţ, Şi că în maşina accidentată se găseau, pe lângă ...„directorul administrativ" Stan Vasilescu şi o jidancă Heller şi alţi jidani. Prin urmare, vedeţi ticăloşia antisemiţilor: ţipă împotriva jidanilor, dar îşi fac afacerile cu ei, ba încă se plimbă în bună tovărăşie cu Izrael.

Am pălmuit şi risipit infamia: „Porunca Vremii" n'are director administrativ, nu cunoaşte şi n'a avut nici odată de-a face cu vre-un Stan Vasilescu, în sfârşit demnitatea şi curăţenia luptei noastre ne ordonă să n'avem nici relaţii de „bună ziua" cu jidanii, necum să stăm cu ei la petreceri. Asta ar mai lipsi.

Dar intervine un fapt foarte curios. Maşina care se pretinde că s'a răsturnat în şanţ la Satu-Mare are numărul 6538 B. Şi, interesându-ne la serviciul circulaţiei, constatăm că acest număr 6538 B. aparţine d-lui avocat Alex. Olteanu din Bucureşti, Aleea Cornelia 9. Or, — ni se spune — acest domn avocat Alex. Olteanu este fratele avocatului Radu Olteanu, periculosul comunist, agitator, dela Braşov.

Dacă este aşa, afacerea devine extrem de penibilă. Un cititor care ne semnalează acest amănunt, ne scrie: ar trebui să vă interesaţi şi să vedeţi: nu cumva maşina 6538 B. a avocatului Olteanu, e chiar aceia cu accidentul? Iar însuşi avocatul comunist sau fratele lui, ca să-şi bată joc şi să arunce în capul dv. oprobiul lumii româneşti, a spus în deridere: „Sunt Stan Vasilescu, directorul administrativ al „Poruncii Vremii"? L-au legitimat, l-au identificat autorităţile poliţieneşti pe acest pretins Stan Vasilescu? Şi unde e el acum; şi unde-i mai ales maşina?

„Fiindcă, nu vedeţi — continuă tot cititorul — că toată presa comunistă s'a mobilizat — ca la un semn de baghetă magică — să arunce cu noroi în dvs.?"

Cititorul nostru are perfectă dreptate. De aceia facem şi noi un călduros apel la d. ministru, general Gabriel Marinescu, să nu lase fără urmare această infamie şi să ordone o cercetare, care să clarifice: 1) a fost maşina 6538 B. la Satu-Mare? 2) s'a răsturnat ea în şanţul şoselei; 3) cine era în maşină? 4) cine s'a dat, cu infamie, drept... ...inexistentul director administrativ al „Poruncii Vremii"? 5) însfârşit, cine este acest Alex. Olteanu şi unde este el acum?

Nu pentru noi personal, ci pentru demnitatea acestei lupte pe care o ducem aci, pentru respectul de adevăr şi pentru onoarea unor Români, d. general Marinescu este rugat călduros să vadă cine este canalia care pune la cale astfel de infamii?

Cercurile politice cehoslovace resping

acuzaţia adusă de Portugalia

Praga, 20 (Rador). — **In cercurile autorizate cehoslovace se opune cea mai categorică desminţire insinuărilor din presa portugheză, care pretinde că o terţă putere ar fi exercitat vreo influenţă asupra mersului negocierilor dintre o firmă cehoslovacă de armament şi guvernul portughez.**

*

Paris 20 (Rador). — Agenţia Havas transmite:

Ziarele franceze de azi dimineaţă comentează ruperea relaţiilor diplomatice dintre Portugalia şi Cehoslovacia.

„Petit Journal" cred că lucrurile nu trebuesc luate în tragic şic ă crize, izbucnită pe faţă, va putea evolua în sens favorabil. „Le Journal" deasemenea crede probabil că o explicaţie neîntârziată va lichida cearta.

Ziarul „L'Epoque" consideră că Portugalia poartă vina incidentului. „Presupunând că versiunea dată de Lisabona este exactă, nu s'ar putea imputa nimic Cehoslovaciei.

Iuda

în Cetatea Banilor

Din Craiova ni se semnalează o batjocoritoare pălmuire a demnităţii româneşti. Anume: la Casa Centrală a Asigurărilor Sociale, din cetatea Banilor, funcţionează ca farmacistă şefă o jidancă MERY FELDMANN.

Galiţiana Feldmann — larg protejată de senilitatea unui român — ca totdeauna de altfel — directorul instituţiei, CONST. PUŢUREANU, taie şi spânzură. Obraznică, fără îndoială, ca orice fiică aleasă a lui Izrael. Şi are, desigur, dreptate. E doar şefă peste o farmacistă, română, soţie de maior; peste o farmacistă, copilă a unui profesor, fost apostol al culturii româneşti; în fine peste o a treia farmacistă odraslă boierească, fiică de mare agricultor oltean.

Prin urmare Izrael a ajuns, în instituţiile publice, tare şi la Craiova. Sărac cetate... Banilor! Şi noi te credeam încă ferită de lepra jidovească!

Stiri şi polemici

Urmăriţi în pag. III-a:
REFERENDUM-UL NAŢIONAL AL „PORUNCII".
asupra arzătoarei probleme de existenţă naţională: „CUM SCAPAM DE JIDANI".

*

D. GENERAL P. Cănciulescu, comandantul corpului III armată, a fost numit inspector general al comandamentelor teritoriale şi cercurilor de recrutare, în locul d-lui general Mihail Ionescu, numit preşedinte al consiliului de adţie al căilor ferate.

In locul d-lui general P. Cănciulescu a fost numit d. general Ciupercă.

*

PENTRU acoperirea costului construcţiei noului palat al ministerului industriei, s'a dat ieri o decizie prin care se autorizâ blocarea a 50 de procente din fondul contingentării la Banca Naţională.

*

Nu precupeţiţi dania voastră pentru apărarea sfintelor noastre altare! Daţi leul vostru pentru slava lui Hristos şi urmăriţi în pagina III-a subscripţiile bunilor creştini.

*

AZI dimineaţă a sosit în Capitală, venind cu trenul dela Cernăuţi, presedintele aeroclubului regal britanic.

*

D. dr. N. LUPU se află bolnav la Slănic-Moldova. Medicii i-au prescris un tratament serios, aşa că nu poate părăsi patul.

*

D. chestor George Botez a convocat eri dimineaţă pe comisarii şefi de circumscripţii din Capitală, pentru a-le în vedere să intensifice lupta împotriva sgomotului.

Vor fi sancţionaţi toţi cei cari contribuie la producerea vacarmului în Capitală: Şoferii, vânzătorii ambulanţi, proprietarii aparatelor de radio cu amplificatoare, ai fierăstraielor circulare, uzinele cari utilizează sirene prea puternice, etc., etc.

*

LA ministerul educaţiei naţionale continuă lucrările în vederea detaşărilor corpului didactic secundar, făcându-se verificările actelor şi cererilor cu drept de detaşare.

*

Pagina I-a a „PORUNCII" de Duminică este scrisă în întregime de directorul nostru.
Sub titlul:
ANCORA SUPREMA A DEZROBIRII ECONOMICE: COOPERAŢIA!
se arată singura cale care, alături de boicot, poate să ne ducă la eliberarea din robia economică în care ne-au adus jidanii.

*

Genialul George Enescu a împlinit, ieri, vârsta de 56 ani.

Acolo, unde se află să ducă faima României, îi transmitem entuziaste urări şi-i dorim să însemne pe răbojul vieţii încă ani mulţi, pentru izbânda muzicei naţionale.

*

PE CALE particulară aflăm, că în cursul zilei de ieri d. N. Titulescu a avut o întrevedere de câteva ceasuri, la Ioachimov, cu d. Litvinov-Finkelştein, care-şi face cura acolo.

Seara, cei doi oameni politici au luat masa împreună.

*

LA CHIŞINAU a fost descoperită de către d. inspector farmacist Mărzău o mare contrabandă de stupefiante. In urma unei descinderi s'a găsit la farmacistul Corin din localitate o mare cantitate de morfină. Neputând da lămuriri asupra provenienţei „mărfei" proprietarul farmaciei a fost reţinut la poliţie.

LA ministerul industriei şi comerţului a fost alcătuit un tablou de contravenienţi, cuprinzând 21 de carteluri vinovate de netrimiterea — în termenul acordat — a dărilor de seamă asupra activităţii lor din anul expirat sau a justificării documentelor referitoare la preţurile de cost şi de vânzare ale produselor ce formează obiectul comerţului lor.

Ele vor fi sancţionate conform legii.

*

INTRE Uzinele comunale Bucureşti şi C. F. R. se duc tratative pentru acordarea unui împrumut de lei 180 de milioane necesar la asanarea lacurilor Tei şi Floreasca, precum şi la amenajarea unor noui baraje la Uzina Dobreşti.

*

IN BASARABIA d. Ion Inculeţ va prezida mai multe întruniri populare, asistat de d-nii Bârcă şi Sescioreanu.

*

LA PRIMARIA municipiului Bucureşti se lucrează la centralizarea şi coordonarea creanţelor din exerciţiile anterioare exerciţiului 1934—935, aceasta în vederea lichidării lor.

Pentru a se lichida cât mai curând un trecut apăsător, s'au luat măsuri ca operaţiunile să se facă cel mai târziu până în anul 1940, în fiecare an înscriindu-se în buget câte o cotă-parte.

*

PALATUL STURDZA dovedindu-se neîncăpător pentru serviciile ministerului nostru de externe, s'a dat ieri autorizaţia construcţiei unui nou palat.

*

IN LOCALUL şcolii primare „Cuibul cu barză", s'a întrunit ieri în şedinţă de încheiere comisia pentru verificarea transferărilor în învăţământul primar.

*

DUPA târnosirea bisericii dela Dobreşti, adică Duminică după amiază, fruntaşii naţional-ţărănişti ce se vor afla acolo, vor avea o consfătuire cu d. Mihalache.

*

LA SFARŞITUL acestei luni va sosi în Capitală d. Vaida Voevod.

Şeful Frontului Românesc va avea câteva consfătuiri cu fruntaşii valahişti.

*

D. V. POTARCĂ va pleca săptămâna viitoare la Iaşi, unde va avea o consfătuire cu d. profesor N. Costăchescu.

Ducele Mussolini vorbeşte azi lumii...

— Discursul este aşteptat cu înfrigurare de toate cercurile politice, In Italia, întreaga naţiune este mobilizată spre a asculta azi, la 5 d. a., pe făuritorul Imperiului fascist —

MILANO, 20 (Radio-Oriente). — Naţiunea întreagă urmăreşte cu emoţie entuziasmul cu care Sicilia — „baza de acţiune a Imperiului", cum a spus Ducele la Trapani — întâmpină, la fiecare pas, pe creiatorul Imperiului. Italia n'a trăit niciodată — poate din vremea de splendoare a Romei — clipele de elan cari o cutremură azi. Nici odată nu s'a văzut atâta însufleţire, atât delir unanim şi răscolitor pentru un om, nici odată o naţiune n'a crezut mai temeinic şi nu s'a închinat mai devotat unui mântuitor, aşa cum întreaga Italie priveşte spre Ducele ei Mussolini.

TOATE ORAŞELE PAVOAZATE

In aşteptarea discursului pe care îl va rosti astăzi Ducele, adresându-se lumii întregi, toată naţiunea s'a mobilizat. Toate oraşele Italiei sunt frumos împodobite cu steaguri, ghirlande şi coroane, ca în zi de mare sărbătoare.

La orele 5 şi 50 de minute (după ora italiană) toate întreprinderile, instituţiile şi autorităţile publice vor lăsa lucrul, pentru a asculta cu seninătate discursul Ducelui, care va fi transmis de toate staţiunile din Imperiu şi mai ales pe undele marei staţiuni de Radio-difuziune dela Torino.

Cuvântarea Ducelui este aşteptată cu extraordinar interes de toate cercurile politice europene.

DUCELE

Aşa se şi explică, de ce mai toate capitalele din Europa o vor retransmite; şi tot astfel se explică prezenţa a numeroşi gazetari străini, veniţi în Italia spre a culege impresiile pe cari discursul Ducelui le vor întâlni în sufletul naţiunii italiene.

DESPRE CE VA VORBI MUSSOLINI

Ce va cuprinde discursul Ducelui? Este un mare semn de întrebare. Se bănueşte că Mussolini va cere lumii să-şi întindă o mână frăţească de împăciuire. Italia deşi e tare, deşi este una dintre cele mai bine pregătite naţiuni azi pentru a face faţă oricărei împrejurări, e gata să facă ea, cea dintâi, gestul pentru o destindere. Dar destindere nu poate să existe, câtă vreme nu există o morală şi un cult al onoarei, câtă vreme sunt oameni cari îşi închipuie că pot prăbuşi în sânge şi ruine tradiţia, strălucirea de mai bine de două milenii a acestui bătrân continent.

LA BUCUREŞTI

La telegrama de mai sus adăugăm: discursul Ducelui va putea fi recepţionat în România la ora 6.50 (5.50 ora italiană, care este cu un ceas în urma noastră) prinzându-se postul Roma şi Milano, Viena, Budapesta, Berlin, Paris, şi mai ales Torino.

Este curios cum postul nostru de Radio-Difuziune n'a socotit necesar să retransmită discursul d-lui Mussolini, aşa cum fac toate capitalele europene.

Redactor responsabil: EUGEN VICTOR POPA

Tipografia ziarului „UNIVERSUL", str. Brezoianu 23—25 Bucureşti

BIBLIOTECA CENTRALĂ A ASOCIAȚIUNII SIBIIU

6 pagini 3 lei

ANUL VI, No. 835 Duminică 22 August 1937

Taxa poștală plătită în numerar conform aprobării Dir. Gen. P.T.T. No. 118.370/1934

Porunca Vremii

TRIBUNĂ ZILNICĂ DE LUPTĂ NAȚIONALĂ ȘI CREȘTINĂ

Abonamente Anuale: Lei 1000 pentru instituții și sprijinitori; Lei 800 pentru orașe; Lei 600 pentru sate. Se primesc și abonamente pe 6 si 3 luni

Orice sumă se poate trimite prin Casa de economii și Cecuri poștale (CEC) astfel: ABONAȚI PENTRU CONTUL 1224; DEPOZITARII „ „ 10405

Director: Dr. ILIE RĂDULESCU

Redacția și Administrația: BUCUREȘTI I, Str. Sărindar 18

TELEFON: Direcție, redacție 4.1853; Ad-ție publicitate 4.1852

BIURUL

Cine știe să vadă în haosul politic al vremurilor noastre de azi distinge lămurit două tabere de suflete, în luptă pe viață și pe moarte între ele.

Tabăra celor ce vor o Românie a Românilor și tabăra celor ce nu vor acest ideal.

Aceștia din urmă, cu toată solidaritatea lor nu vor putea opri puhoiul pornit din adâncimile Istoriei și mânat de dreptatea divină a destinului.

Prof. I. GAVANESCUL

Dacă eşti Român dârz, răspunde Referendum-ului!

Culori maghiare
şi indolenţă românească

de RADU GYR

„Porunca Vremii" a semnalat, la timp, apariția unei noui „mode" femenine. Pălăriuțe moderne, în formă de farfurioare, de pituști cu lapte, de călimări și de felii de pepene, sau traducându-se în expansiuni geometrice — romburi, poliedre, cilindri și circonferințe — pe care unele doamne și domnișoare le-au arborat cu estetică voluptate...

Chestie de gust, veți zice dumneavoastră... Desigur, vom replica și noi, numai că acest „gust" a mai adăogat ceva „modei" geometrice și... dadaiste pentru acoperirea capului. A mai adăogat anume, frumos etalate în garnituri de panglici, culorile maghiare: roșu, alb și verde. Satisfăcute de-a aduce o „revoluție" în modă și de-a fi posesoare de „modele" originale, proprietarele unor astfel de pălăriuțe au plimbat pe străzi tricolorul unguresc — veritabilă propagandă iredentistă — spre satisfacția, din culise, a Buda-Pestei și spre inconștiența lor.

Iată însă că, într'o bună zi, adorabilele propagandiste (cu sau fără voe), au fost oprite, în termeni mai mult sau mai puțin galanți, de către agenții ordinei publice și conduse, sonor și cu alai, la poliție. Aici, cu toate protestele și lacrimile lirice ale cucoanelor purtătoare de tricolor maghiar, li s'au încheiat acte de trimitere în judecată pentru les-națiune.

In anchetele întreprinse, autoritățile noastre au dat de urma mai multor furnizoare de pălăriuțe iredentiste, la București, mai întâi, apoi la Galați și, în ultimul timp, la Iași. Ei bine, cine credeți că erau ingenioasele și prea simpaticele confecționiste? Modistele ovreice! Rebecele și Rozicele, dispuse să reformeze „moda" feminină, printr'o frenetică lansare a culorilor maghiare... Aceste jidofcuțe, venite de curând din Pesta și Debrețin, primeau probabil, alături de comenzile doamnelor „romance", și unele tainice subvenții de peste hotare. Noi, hahalere și tembeli ca totdeauna, le-am îngăduit așezarea în orașele noastre, le-am autorizat deschiderea de magazine și, într'un elan de simpatie pentru ingeniozitatea și „talentul" lor, ne-am repezit să ne aprovizionăm cu pălărioare ornate revizionist!

Cât timp se vor fi înfruptat din banii clientelor romance și vor fi râs pe socoteala lor aceste insolente consângene ale Anei Pauker?

Cât timp își vor fi bătut joc de indolența și frivolitatea noastră iuditele și sulamitele transformate în „modiste", până ce acțiunea lor iredentistă a fost descoperită?

Cât privește complicitatea sinistră a doamnelor și duduilor aprovizionate cu astfel de marfă propagandistă, ea se compartimentează în complicitate inconștientă și într'alta pe deplin lucidă.

Complicitate inconștientă, din partea acelor doamne ori dudui care, atrase numai de „originalitatea" noilor „modele", le-au adoptat în frivolitatea lor, fără să le pese prea mult că ele provin din ateliere jidovești și că pot conține unele simboluri potrivnice neamului și Țării lor.

Complicitate lucidă, din partea unei serii de ovreice autohtone și de minoritare, care au purtat aceste culori maghiare cu deplină știință a rostului și înțelesului lor și care le-au arborat ostentativ, ca o sfidare în plus a Statului Român, ca o pălmuire nouă a toleranței noastre fără limite!

Trebue să recunoaștem încăodată, pentru a mia oară, că suntem oribil de indolenți! Monstruos de sterpi de grija demnității naționale! Nici un control, nici o supraveghere nu se exercită asupra valurilor de străini care se agită, slobode în România tuturor îngăduințelor. Elemente dubioase se strecoară în țară, tot soiul de venetici au dreptul de a deschide magazine sau de-a se lansa în întreprinderi și „combinații" pe spinarea... siguranței noastre naționale...

Sute de jidoafce și minoritare au ajuns patroane de ateliere de confecțiuni în marile orașe ale țării, aplaudate și stimulate de evele noastre cu zâmbet de lalea, dar cu mintea sechestrată în sferturile de pălăriuțe cu panglici maghiare! Alte sute de ovreice și unguroice umplu varieteurile din București și provincie, și ne insultă țara și idealurile prin toate teatrele minoritare din Ardeal.

Acum câțiva ani, la Oradia, un prieten m'a dus dinadins, la teatrul maghiar de reviste, ca să văd la ce fel de exibiții iredentiste se dedau minoritarii. Și am văzut. Intregul corp de balet era costumat în culorile maghiare: roșu, alb și verde. La fel, ca panglicile pălăriuțelor recente...

(Urmare în pagina II-a)

ȘTRUL: „Cine poate să zică că negustorie dela mini nu e adivorat universel!?

Farsa nu mai poate fi prelungită

de PETRU BANESCU

In viața politică a statului nostru încep să se petreacă unele fapte cari acuză o totală nepregătire a țării în domeniul îndatoririlor cetățenești.

De aproape patru ani ne cârmuește d. Gheorghe Tătărăscu, cu diferite echipe ministeriale și pe etape, cum foarte bine a spus d-sa, și de aproape patru ani această guvernare s'a scurs în impresia generală că ne găsim într'o stare de provizorat.

Intr'adevăr, de a doua zi după instalarea d-lui Tătărăscu la prezidența de consiliu, au început să se pună termene de câte șase luni, guvernării liberale. Iar aceste termene erau întemeiate întotdeauna pe un sâmbure de realitate și în așa măsură încât înșiși guvernamentalii nu erau siguri că le vor putea depăși. Incât din acest punct de vedere etapele primului ministru corespund acestor vecinice amenințări de demitere.

Fără îndoială că d. Gheorghe Tătărăscu își are meritele d-sale necontestate la amânările acestea continue de scadență. Merite ce intră într'o ordine ce nu are nimic cu interesele țării, care n'a avut nici un profit pe urma lor. Merite de om abil în politică,

In rest, în guvernarea în sine a țării, primul ministru și echipele sale succesive, au avut meritele mediocrității. Guvernarea d-sale s'a soldat cu oarecari beneficii pentru țară în comparație cu guvernările trecute — cu cele național-țărăniste mai ales. Cum însă o valoare absolută nu se stabilește prin comparație, guvernarea liberală, fără a fi dezastruoasă pentru țară, rămâne o guvernare mediocră ce s'a mărginit la o gospodărire curentă și la acoperirea unor lipsuri în unele domenii ale vieții noastre de stat. Beneficiile țării au fost minime într'o epocă în cari ele ar fi trebuit să fie maxime. Gospodărirea s'a făcut băbește și după clasica partidă comptabilicească a cizmarului: am atât, cheltuesc atât. Nimeni nu s'a îngrijit însă să caute un remediu împotriva minimalizării veniturilor statului, nu printr'o fiscalitate excesivă și dăunătoare economiei țării ci prin găsirea unor noui surse de venituri din exploatarea rațională a bogățiilor ei. Prin urmare, din punct de vedere gospodăresc, o guvernare mediocră, de vechil care în lipsa stăpânului caută să se achite de sarcina lui în stricta măsură de a nu aduce pagubă, iar cât privește posibilitățile de venituri în plus, pe acelea le exploatează în beneficiu propriu.

Din punct de vedere politic, guvernarea d-lui Tătărăscu se soldează cu zero. Nimic, nici un fel de câștig pe acest teren. O agitație stearpă în jurul celor mai actuale probleme; o continuă amăgire a opiniei publice cu măsuri ce n'au soluționat nimic și cu legi votate sau numai anunțate, ce n'au fost nici aplicate, nici realizate. Și peste toată această impotență de elaborare politică, o atmosferă de

care trebuia să țină locul tuturor lipsurilor.

Iar pe plan moral, guvernarea liberală se soldează cu un deficit enorm. Tot ce poate constitui o imoralitate în materie de guvernare, toată perfidia politică imaginată până în prezent, au fost folosite de acest guvern care nu s'a sfiit să comită pentru consolidarea situației lui, orice abuz sau ilegalitate ce-i stătea la îndemână.

O guvernare de patru ani, în care stările excepționale au fost substituite permanent stărilor normale, în care autoritatea statului a fost uzată din această pricină până la epuizare, în care constituționalismul a rămas la limitele legendei și în care totuși membrii responsabili ai guvernului și parlamentului au lipsa de rușine să vorbească de democrație și de regim constituțional acuzând opoziția, opoziția naționalistă mai cu osebire, de acțiuni ce primejduesc acest patrimoniu cetățenesc; e cea mai oribilă farsă ce se poate juca pe spinarea unei țări.

(Continuare în pag. II-a)

Soarta „trădătorilor"

(„MIHAIL SADOVEANU a fost cât p'aci să fie scărmănat de cetățenii Turtucaei". — Ziarele).

Nu târziu, veni-va timpul, SADOVENE sin GHIDALE,
Pretutindeni, scoțând capul, să pățești la fel matale:
Adică Românii vajnici, — părului să-ți smulgă claia,
Cum era să ți-se 'ntâmple, de curând, la Turtucaia!..

Atunci oare ce vei face, — cunoscându-ți toată vina?...
Nu vei mai avea scăpare decât numa 'n PALESTINA!
Dar acolo, SADOVENE, drept salar de la OVREI,
Nu vei mai primi pe lună: UNA SUTA MII DE LEI,
Ci de-abia dacă jidanii ți-or da hrană, SADOVENE,
Pentru care 'n loc de-a scrie, ai să mături prin dughene!...

RADU BARDĂ

Românі, împresuraţi-vă Altarul!

(„Cincizeci de biserici sunt pe punctul de a-și închide ușile, din cauză că enoriile ce le înconjoară au peste 90% străini".
I. P. S. S. Patriarh Miron)

Impresurați-vă Altarul, Români, cu inimă de pară,
Că 'n jurul lui, — cum niciodată nu fost-a mai primejdios, —
Se 'ndeasă astăzi neamul IUDEI, se 'ndeasă lifta fără Țară,
Ce se frământă zi și noapte, ca să doboare pe Hristos!

Ca și omizile ce pomii ajung adesea să-i usuce,
Se năpustesc jidani' astăzi să nimicească SFANTA Cruce!
Tâlharii vor să ne alunge din suflet Cerul cu toți sfinții
In care ne-au crezut de veacuri, mereu, străbunii și părinții;
Nimic să nu mai avem sfânt
Nici sus în cer, nici pe pământ,
Ca, astfel, fără Cer în inimi, să fim doar turma unor vite
Trăgând în jug vecia toată, sub biciul gloatelor semite!...

De-aceste gloate blestemate
Mereu mai mult împresurate,
Bisericile noastre sfinte își sting a faclelor lumină;
Din drum abia, trecând, vre-o babă arar la ele mai se 'nchină;
In turle amuțesc cu 'ncetul bătrâne clopote de-aramă
Cari au chemat străbuni la rugă, dar azi pe nimeni nu mai chiamă;
In taina zidurilor reci
Sălășluesc doar lilieci;

Din ctitoriile străbune, ruina mușcă larg cu dinții;
Pe dinlăuntru — triști de moarte — se șterg din zugrăveală sfinții;
Cobind a moarte 'n miezul nopții, cu 'nfiorări adânci în glas,
In părăsitele Altare doar cucuvdie-au rămas,
Iar pe obrajii Prea-Curatei, — în chip de lacrime șiroaie, —
Prin coperișurile sparte, curg picăturile de ploaie!...

Români, e ceasu' cel din urmă din viața noastră azi, în care
Am mai putea goni tâlharii din preajma sfintelor Altare!
Aprindeți sufletele toate,
Și 'n mâini cu facle de lumină,
Să isgonim aceste gloate
Ce 'nchid Altarele 'n ruină!
Aprindeți sufletele — vulturi — și-a voastră inimă fierbinte, —
Vă cere Dumnezeu din ceruri și toți străbunii din morminte!
ACUM de nu le veți aprinde, pe culmi înalte să vă poarte, —
In ceasul următor — de mâine — v'așteaptă prăbușirea 'n moarte.
Nu moartea trupului, ce'ți culcă pe veci durerile 'n sicriu,
Ci moartea sufletului însuși, când trupul fi-va încă viu;
Când tu, Române, — rob la jidovi — nu vei putea să te mai rogi,
Căci nu vei mai avea biserici, — și fi-vor numai SINAGOGI!

21 Aug. 1937

VASILE MILITARU

Izolarea de Italia

II

de RADU BUDIȘTEANU

Privind Europa de azi, nu găsim decât două State interesante pentru noi sub raportul elaborării unui nou Drept public: *Italia* și *Germania*. (Intr'o măsură ași fi tentat să notez și U. R. S. S.).

Fenomenul juridic e subsecvent fenomenului politic. Discriminarea domeniilor e necesară. Să nu ne înșelăm, însă: niciodată nu ne-am aflat în prezența unei tendințe de contopire între juridic și politic, (nu zic de confuzie) manifestată atât de categoric ca în zilele noastre.

De aceea, pentru România, pentru care trăim noi, cele două țări suscitate sunt interesante.

In perfectă onestitate nu putem să negăm preferința pentru Germania hitleristă. (Domnii din presa semită vor striga: încă un vândut! Numai, iată, se întâmplă, că *eu nu mă vând nimănui*). Mă explic: în vreme ce Italia fascistă a fost preocupată de forma etatică, neinteresându-se deloc de rasă, de nație, de sânge (pentru rațiuni proprii Statului italian), Germania a pus categoric accentul tocmai pe viața națiunei și sfertul acela de sânge constitue un epocal program ctitoricesc de țară nouă.

Nu mă interesează cine e mai mare: Hitler sau Mussolini. Pentru țara mea, eu îl aștept pe-al meu. Am ținut numai să fixez pozițiile. Pur și simplu.

In atari condițiuni, logic ar fi ca privirile juriștilor români să se îndrepte cu precădere spre marile școli de drept germane.

Și totuși, atracția Italiei prevalează.

Pentru care motive?

Inainte de orice pentru un motiv organic: latinitatea, acea latinitate pe care o înâlnim dela Roma la Sarmisegethusa. Ca și în tragedia shakespeariană, deși pe alt plan, sângele atrage sângele.

Sunt chemări cărora nu te poți sustrage. Sângele latin se caută, se vrea, imperativ, irezistibil. Lupoaica e un simbol care impune sacre obligații. Printre acestea, în frunte, stă aceea de conservare a tezaurului latin. Franța trecând prin criza semito-democrată, cedează pasul pentru cultura juridică romană, Italiei. Școlile de drept ale peninsulei, care au adăpostit și până acum un număr destul de însemnat de studenți români, trebue să pompeze tot contingentul văduvit al școlilor franceze. (Evident, se poate susține că trecerea graniței nu e de niciun folos. Las altora desvoltarea teoriilor obscurantiste... Să nu maimuțărești trecând granița. Dar s'o treci pentru a verifica și consolida specificul românesc).

Limba constitue și ea un motiv de apropiere cu Italia. In sfârșit, anumite reminiscențe de război colorează apropierea de Germania cu o jenă ce persistă chiar în inima raporturilor personale.

Iată, rezumate, motivele pentru care o apropiere juridică italo-română, dorită intens, și-a găsit în sfârșit expresiunea în realizarea grupului juridic italo-român. Cel ce-scrie aceste rânduri, care sunt materializarea unui gând alintat

(Urmare în pag. II-a)

Camașa de forță

S'a înfuriat Dandu

Dandu Dudor e furios că atunci când „a fluturat îngerul morții" pe lângă el, l-am pus în... „Cămașa de forță".

Evident, ne pare rău că i s'a întâmplat un accident cu avionul. Ne bucurăm că a scăpat teafăr. Dar am fi preferat ca în loc să'și frângă capul să'și rupă picioarele ca să nu mai poată scrie ceeace, cu atâta adorabilă perseverență, pretinde el că scrie, dar în adevăr nu face decât să mâzgălească.

Prin urmare: nu avem nimic în contra lui Dandu.

Avem ce avem împotriva picioarelor sale, cari caligrafiază „Cretința".

Evadare

Doi periculoși bandiți au evadat din închisoarea dela Constanța, aseară.

Unde s'or fi ascuns, că poliția îi caută de zor?

Nu cumva s'or fi angajat redactori la „Lupta"? Poliția are datoria să facă o descindere!

Civilizație

Două dansatoare mexicane, iubind același bărbat, se luptă cu pumnalele.

Așa scriu gazetele!

La noi, sub raportul aces., e mai multă civilizație: femeile dau lupta... cu pistoalele.

Desgropând trecutul nostru

Pe urmele Iudei
în Țările noastre, cu marele Hașdeu

Nu este lipsită de interes creșterea succesivă a numărului de jidovi, locuitori ai satelor Moldovei între anii 1803-1899, adică circa un veac, răspândiți pe județe. Făcând o recapitulare a recensămintelor pe perioade de timp între 1803-1899, vom avea: DOROHOIUL la *1803*, 336 jidani în *1820*, 768 jidani în *1831*, 1040 suflete în *1838*, 1132 în *1859*, 1816 iar în *1899 2031;* BOTOȘANI în *1803* 424; *1820*, 712; în *1831*, 672; *1838*, 808; *1859*, 1533; *1899*, 1543; SUCEAVA, 664 în *1803*, 752 în *1820*, 944 în *1831*, 856 în *1838*, 1618 în *1859*, 1304 în *1899*; IAȘI, 272 în *1803*, 420 în *1820*, 364 în *1831*, 712 în *1838*, 1350 în *1859*, 1236 în *1899*; NEAMȚ, 140 în *1803*; 236 în *1820*; 540 în *1831*; 524 în *1838;* 1531 în *1859;* 2391 în *1899*; ROMAN, 172 în *1803*; 364 în *1820*; 272 în *1831*; 1020 în *1838;* 1407 în *1859*; 736 în *1899*; BACAU, 60 în *1803*, 52 în *1820*; 336 în *1831;* 856 în *1838*; 1558 în *1859*; 2714 în 1899; PUTNA deabia 28 în *1831*; 120 în *1838*, 390 în *1859*, 1012 în *1899*; TECUCI, la fel, 164 în *1831*; 164 în *1838*; 535 în *1859*; 373 în *1899*; COVURLUI la fel, 68 în *1831;* 48 în *1838*; 422 în *1859*; 227 în *1899;* VASLUI 52 în *1803*, 256 în *1820*, 332 în *1831*; 664 în *1838*; 827 în *1859;* 1198 în *1899*; FALCIU 56 în *1803;* 60 în *1820*; 76 în *1831*; 256 în *1838;* 707 în *1859;* 1009 în *1899;* TUTOVA, 60 în *1820;* 124 în *1831;* 120 în *1838;* 585 în *1859;* 245 în *1899*.

Așa dar poate vedea cineva fcarte ușor că în anul *1803* s'au fixat în sate 2176 jidani și s'au înmulțit ori au emigrat până în *1899*, 16.019 jidovi, cu observarea că împărțirea, adică invazia a fost dela nord spre sud, lucru evident din statistică. Penetrația dela 1900 înainte a mers normal, marele războiu ne-a adus însă provinciile alipite cu câteva sute de mii de jidovi, la cari s'au adăogat cei lăsați să intre, închizându-se ochii și de dragul lui Blum Litvinov.

Marele nostru B. P. Hașdeu, profund cunoscător al sufletului judaic și-a dat seama din 1900, când sezizând primejdia cea mare fierbea într'o scrisoare ce i-o adresase lui I. G. Bibicescu, spunându-i că **„nu se va afla niciodată în capul statului român vre-un ministru care să unelteasscă la sinuciderea noastră națională. Sunt un om de aproape șaptezeci de ani, sdrobit prin muncă și prin nenorociri; ei bine, eu nu m'aș sfii o clipă a smulge carabina mea din perete și brațul meu ar avea destulă vână pentru a spulbera creierii unui asemenea ministru, ca pe un câine turbat".** Ce să mai vorbim. Acel ministru s'a găsit și s'au găsit chiar mai mulți, care să ne împingă la sinuciderî morale.

Temeinicele studii ale lui Hasdeu în domeniul talmudismului l-au îndrituit să aibă justificate sentimente față de jidani. Cu cât dispreț vorbesc talmudiștii, rabinii, în fine teologii israeliți despre creștini, a impresionat pe marele filolof și nu degeaba zice că **„ovreii sunt un vierme intestinat, ce ne roade pe noi drept la inimă"**, și, vorbind despre talmud, în studiul său consacrat, scrie: **„Talmudul este un haos monstruos care, de cele mai multe ori, ne scârbește, adesea ne irită; dar câte odată are însușirea de a ne face să pufnim de râs, văzând până la ce grad de absurditate se pogoară o minte necultă sau o inimă rătăcită".** (Studiul asupra Talmudului).

Talmudismul n'are nimic comun cu Vechiul Testament, adică este depărtat din punct de vedere moral de învățătura lui Moise. Ura rabinilor, împotriva lui Iisus și a Creștinismului reiese evidentă din această răutăcioasă mistificare a mozaismului.

Iată exemple de ură feroce pe care le arată marele Hașdeu: **„O, Doamne! desrădăcinează, surpă, dărâmă și nimicește pe toți neovreii! Fă, Doamne, și astădată precum făcuși în acea noapte, în care cutreerând Egiptul ai păstrat pe Ovrei și-ai secerat pe Neovrei".**

Moise legiuitorul spune: **„Fă toate pentru a nu crede într'alt Dumnezeu!"**, iar rabinii au contrafăcut astfel: **„Fă toate pentru a nu te amesteca cu celelalte neamuri!** „De aci vine instinctul lor de conservare a nației și de a nu veni în contact cu alte popoare, evitându-se așa zisa asimilare.

Talmudul îi învață pe jidovi: **„Doar ovreiul este om, să nu juri strâmb unui Evreu, să nu înapoezi un lucru pierdut de un Neovreiu".**

Marele filosof Baruh Spinoza, gonit cu pietre, bătut cumplit și fugărit pe străzi, lepădându-se de judaism, zice: **„Fac rău Evreii îngâmfându-se de superioritatea lor asupra celorlalte neamuri".**

In fine Talmudul declară moarte mâncătorilor de carne de porc, consideră pe mahomedani CA NU SUNT PAGANI, iar pe creștini ca drept spurcați.

De altfel și S. Lévy — citat de Hașdeu — învață pe Evrei să fie „ca pragul ușei, ce toată lumea îl calcă sub picioare, dar carele rămâne la locul său chiar după căderea întregului edificiu".

Și nu uită rabinii să le dea sfaturi pentru viață în lumea ce cutreeră, sbătându-se între Diaspora și Sion, amintindu-le că **„dacă sunteți mai puțini decât creștinii fiți lingușitori și slabi, dacă sunteți mai mulți și puternici, exterminați-i!"**.

Așa dar explicăm ușor atunci atitudinea jidanului Fildermann, care a socotit că, potrivit Talmudului jidanii sunt puternici și mulți și pot să extermine pe creștini, respectiv poporul românesc. Dar, se schimbă socoteala! Aci dă greș și Talmudul și calculele jidanului Fildermann, căci România s'a trezit din amorțeala în care au ținut-o anumiți politiciani masoni, cărora li s'a ordonat de-o ocultă să vegheze neîncetat la pierderea neamului românesc și la palestinizarea frumosului rai pe care ni l-a lăsat Dumnezeu să-l fericim noi și numai noi.

I. G. DIMITRIU

SOLIA BISERICII

Tâlcul Evangheliei

MATEI XIV 22-34

Ucenicii plutesc sub amenințarea morții, pe marea Tiberiadei, în puterea nopții, în vreme ce Domnul Iisus Hristos se roagă pe munte. Nu-i uită, deși se află pe țărm. Se roagă pentru ei; providența Sa îi însoțește pe valurile mării. Oricât ni s'ar părea că Iisus stă departe de noi, în realitate e totdeauna lângă noi. O, suflete al meu! In orice îngrijorare, în orice primejdie, să știi că ochii Domnului veghează asupra ta! Și pretutindeni te învălue cu rugăciunea Sa. El numără ceasurile tale de suferință. Știe cât trebue să mai suferi pentru binele și curățirea ta, precum știe și clipa când trebue să te ajute. Ai numai încredere în El!

Să mergem pe urmele Domnului. El ne învață să biruim orice piedică pentru ca să venim în ajutorul celor necăjiți sau primejduiți. Nici o teamă nu ne poate opri. Cu ajutorul Domnului, putem face orice pentru slava lui Dumnezeu și pentru mântuirea sufletelor omenești.

Iată, ucenicii îl văd pe Iisus, mergând peste ape. Adânc tulburați, ei cred că este o nălucă și încep a striga de spaimă. Pentruce? In adevăr, din depărtare ți-i frică de Iisus. Invățăturile Sale severe, te înfricoșează, când le privești de departe. Sunt ca niște năluci, fără nici o legătură cu realitatea lucrurilor. Apropierea însă, aduce încrederea și pacea. „Eu sunt — zice El către sfinții Apostoli — nu vă temeți!" Puneți la inimă aceste dulci cuvinte. Increderea în Iisus este cel mai sigur adăpost împotriva tuturor frământărilor și primejdiilor. Sunt eu! Eu sunt mai puternic decât aveți nevoe și vă iubesc destul pentru ca să nu vă las în gura morții. Dece să ne temem, dacă Cel Atotputernic ne făgăduește ajutorul Său?

„Doamne, de ești Tu, poruncește-mi să viu la Tine pe apă!" — zice Petru. Să îndrăznim și noi ca și Apostolul. Să fim gata la toate pentru slava Mântuitorului. Să cerem prilejuri de încercare In ceasurile noastre grele, să nu uităm că Domnul ne așteaptă la câțiva pași, să ne unim cu El după trecerea peste valurile suferințelor. Astfel, vom fi tari și-L vom ajunge.

„Vino"? — răspunde Iisus. Petru se aruncă în apă și încearcă să pășească peste valuri. Dar vântul îl înfricoșează și Petru e gata să se înnece. Dece această primejdie? Pentrucă încrederea lui Petru nu e totală, cum se părea la început. Nu se întemeează numai pe cuvântul Domnului, care ajunge să înlăture orice fel de primejdii. Teama omenească s'a furișat în sufletul lui Petru și astfel a început naufragiul.

— „Doamne, mântuește-mă!" — strigă Petru. Iisus îi întinde mâna, îl susține și-i zice: „Puțin credinciosule, pentru ce te-ai îndoit?" Să ne umilim și noi ca și Sf. Apostol Petru și să sărutăm mâna care-l mântuește pe el ca și pe noi. Dimpreună cu Domnul să intrăm în corabie și să ne facem părtași la bucuria ucenicilor. Ei îi oferă locul cel mai bun. Să facem și noi la fel. Inima noastră însăși e corabia în care trebue să intre Domnul. Să-L lăsăm să intre. Să-i dăruim toată iubirea și toată încrederea noastră. Ca și ucenicii Săi, să-i strigăm: „Cu adevărat, Fiul lui Dumnezeu ești! Cu adevărat, ești vrednic să stăpânești viața noastră. Îți încredințăm toate comorile, toate puterile, toate însușirile noastre! Ia-le în primire și le stăpânește, Iisuse Doamne!"

Teofilact

Culori maghiare
și indolență românească

(Urmare din pag. I-a)

Și țara scârbită de jaful și oroarea guvernărilor național-țărăniste, a îndurat toată această farsă fiindcă își zicea că cel puțin se gospodărește cu mai multă grije și că până în ziua când va fi capabilă să-și dea un alt guvern în afară de acesta și acela al național-țărăniștilor, poate să mai aștepte.

Iată însă că amețiți de ușurința cu care au înșelat țara patru ani, liberalii încep să creadă că sunt în adevăr o fericire la cârma statului. Și timid deocamdată, anunță că guvernarea lor s'ar putea prelungi și dincolo de termenul prevăzut de constituție, că adică interpretând într'un anumit fel prevederile acesteia, așa cum au făcut-o de altfel de câte ori au simțit nevoia să săvârșească un abuz, ar putea sta până în primăvară când, făcând tot ei alegerile, ne-ar putea oferi grațios, o nouă guvernare.

Ei bine, oricât de idioată ar fi această țară, oricât de lipsită de simț politic ar fi și opoziția, acest lucru nu poate și nu trebuie să se întâmple. O nouă guvernare liberală ar însemna pentru această țară o sinucidere. Fiindcă nimic nu macină mai mult un stat decât mediocritatea guvernărilor sterpe de orice îndemn, de orice avânt către progresul general al nației. Și o nouă guvernare

inaugurată de d. Tătărăscu, țara aceasta nu mai poate suporta.

In toamna aceasta guvernul trebuie să se retragă, dând posibilitate de liberă respirație țării încătușate în mediocritate și abuz. Nici o nouă sofisticărie constituțională cu prelungirea guvernării până la Ianuarie, nu mai este admisibilă. Partidul liberal și guvernul d-lui Tătărăscu trebuie să se retragă în toamnă dacă nu vrea ca odată cu guvernarea să-și încheie și unul și celălalt, strălucita carieră politică într'o opoziție silită și lungă până la distrugere.

Petru Bănescu

Farsa nu mai poate fi prelungită

(Urmare din pag. I-a)

cheie și unul și celălalt, strălucita carieră politică într'o opoziție silită și lungă până la distrugere.

Petru Bănescu

Pentru apărarea Bisericii

Cu prilejul sărbătoririi dela Ateneu a domnului profesor A. C. Cuza, Inalt Prea Sfințitul Patriarh a vorbit printre altele și despre cele 50 de biserici din Capitală, rămase fără credincioși prin tr'o treptată și persistentă dislocare a acestora de către invazia lui Israel. Fapt semnificativ pentru întreaga noastră situație din acest punct de vedere. Românul este împins mereu la marginea orașului. Proprietatea urbană se înstrăinează într'o proporție înspăimântătoare. Acolo unde odinioară erau uliți întregi de breslași și de negustori români, în jurul bisericii ridicată de ei, mișună astăzi vermina aceasta, stăpână pe locuri, pe case și pe întreaga viață economică. Biserica mai stă încă în picioare, așteptând îngrijorată edilii cari nu vor lipsi s'o dărâme din cine știe ce motive de estetică municipală așa cum s'a mai făcut și altădată.

De pildă, biserica Sărindarului. care a fost dărâmată, pentru ca să vedem astăzi lăfăindu-se pe locurile ei antreprizele negustorești și gazetărești ale evreilor. Protestele celor doi mitropoliți ai Țării au fost zadarnice. Politicianii și-au văzut și atunci ca și astăzi, de interesele și de evreii lor. Adică, de evrei lor, meșteri acumulatori de capitaluri, misiți, zarafi, arendași, cari pe măsură ce se însinuau cu planurile și cu banii lor, aduceau și ruina respectivilor coconi. Pe urmele mașierilor români au trecut rând pe rând ciocoii levantini și arendașii evrei, cari au ajuns proprietari acolo unde au început-o ca slugi.

Acelaș proces de dislocare a autohtonilor în toate celelalte domenii.

Se înțelege cu ce sentimente urmași vânzătorului Iuda dau asalt în jurul bisericilor, acaparând casă după casă și construind blokhausurile cari înăbușă locașurile creștine. Se știe că aproape toate bisericile din orașele noastre posedau imobile în jurul lor sau și mai departe, pentru a servi ca locuințe personalului slujitor sau pentru a produce venituri. Prăvăliile erau închiriate de obiceiu negustorilor evrei, care găseau întotdeauna mijloace să le ia cu prețuri derizorii, sfârșind prin a se face proprietari. Spre rușinea noastră, s'au găsit destui preoți cari au confundat averea lor personală cu averea bisericilor și au înstrăinat-o, începând cu prăvăliile și terminând cu locuințele din jurul bisericilor. Astfel, prin orașele Moldovei, ba chiar și aici în București, am văzut evrei stăpâni pe niște case cari, prin vechimea și prin așezarea lor în imediată apropiere de biserici, vorbesc îndeajuns despre origina lor bisericească. Acești intruși, cu moravurile lor, cu puzderia lor de copii obraznici, cu jargonul și cu ura lor ereditară, sunt o continuă blasfemie pentru biserica lui Hristos, pe care o batjocoresc potrivit recomandațiunilor talmudice și doresc s'o vadă complet dărâmată sub pașii lor hrăpăreți. Ici colo, câte un preot mai nou, în care trăește râvna pentru casa Domnului, răscolește prin cele arhive prăfuite pentru ca să constate cu durere imposibilitatea juridică de a recupera după atâtea decenii, averea bisericii sale, dată pe mânile perciunaților galițieni de către niște predecesori lacomi, vicioși și inconștienți.

Sistemul acesta al înstrăinării averilor bisericești a continuat până nu de mult, când un mare Ierarh al nostru — mi se pare, singurul dintre atâția ierarhi ai noștri — a pus piciorul în prag, înfruntând atâția politicieni vero și, oameni de afaceri ai evreilor și a pus capăt sistemului prin măsuri hotărite. Este acelaș mare Ierarh care a sunat alarma în fața primejdiei în care se află cele 50 de biserici din capitală, rămase fără credincioși de pe urma invaziei iudaice.

Cuvântul său n'a rămas fără ecou.

„Porunca Vremii" a fost cea dintâi care, cu megafonul tirajului său zilnic, a purtat până în cele mai depărtate unghere ale țării, glasul tremurător de durere și de îngrijorare al I. P. S. Patriarh. Au urmat celelalte ziare naționaliste, iar astăzi avem bucuria să vedem și să auzim revolta titanului nostru naționalist N. Iorga, care cere zone de reromânizare și care pornește o adevărată cruciadă pentru apărarea Bisericii naționale. Simțim că reîntinerim odată cu marele Iorga, vajnicul luptător din 1906 împotriva înstrăinării noastre spirituale, stegarul de astăzi împotriva caracatiței iudaice. Iar pentrucă o asemenea acțiune nu trebue să rămână numai pe terenul ideilor, iată că „Porunca Vremii" creiază prin coloanele sale de subscriitori, un fond bănesc pentru apărarea Bisericii, pe care-l dorim cât mai mare și care va fi încredințat celor doi buciumași ai credinții și ai naționalismului nostru, I. P. S. Patriarh Miron și Profesorul N. Iorga.

In adevăr, de câțiva ani se petrece în sânul neamului nostru un mare proces de renaștere spirituală. Instinctiv, acest neam își caută apărare împotriva negațiunilor iudeo-comuniste. Și precum e firesc și dumnezeesc în același timp, își găsește sau mai bine zis, își regăsește această apărare la sânul Bisericii.

Un tineret care reprezintă tot ce este mai curat din neamul acesta, pornește la organizarea pe teren social a acestei apărări, trăește tot mai intens severa și rodnica spiritualitate a Ortodoxiei Creștine și ca aluatul cel bun, face să dospească aceeași idee și pe cât se poate aceeași trăire în sânul altor organizațiuni, mai mult sau mai puțin chemate să vadă astăzi sau mâine de rosturile țării. E astăzi o supralicitație în jurul ideei religioase și o întrecere de curtenie a Bisericii, chiar când aceasta se prezintă sub forma somațiunilor oficiale.

Pașoptiștii anticlericali își numără zilele, după ce în domeniul pur politic și social și-au transformat ideologia și practica pentru ca să ție pas cu timpul.

Este oare această frământare favorabilă vieții religioase, un rezultat al activității clerului? N'așputea spune da.

De aceea și bucuria noastră e mai mare.

Este o verificare a adâncimilor sufletești pe cari le-a săpat ortodoxia noastră dealungul veacurilor, chiar dacă slujitorii ei oficiali au fost adeseori absenți.

Se constată astăzi că, în ciuda lipsurilor de cari sufere organismul nostru bisericesc, neamul acesta își afirmă și-și susține credința religioasă, dela cel mai umil țăran și lucrător, până la cel mai mare învățat al său. Dar aceasta însemnează în același timp și o tăcută dojană pentru noi slujitorii Bisericii, cari continuăm a ne risipi puterile în acțiuni străine rostului nostru, când nu vegetăm pur și simplu pe ultima treaptă a biologicului. Chiar dacă s'ar obiecta că accentul acestei mișcări stă pe latura naționalistă și că mulți dintre promotorii ei nu cunosc valoarea credinții creștine dincolo de hotarul naționalului, încă suntem datori să-i înmulțim puterile prin energica noastră adesiune, știind bine că ortodoxia noastră se realizează în național, iar naționalul se înobilează și se spiritualizează prin Ortodoxie. Așa dar, cine, dacă nu noi, preoții Bisericii, se cuvine să fie alături de marele fiu al Bisericii și al Neamului, care este N. Iorga, în acest mare ceas de alarmă și de apărare?

Ec. Gh. V. Butnariu

Din Evanghelia dela Ioan

Iisus vindecând bolnavii

Sta'n Capernaum, pe-atuncea, un slujbaș, ce-avea feciorul
Greu bolnav. Și cum aude că Iisus Mântuitorul
E'n ținutul Galileii, — că fusese la iudei, —
Mers'a către El să-L roage ca să vie 'n cas' la ei,

Să se vindece fecioru-i, care sta să moară, par'că.
„Dacă nu vedea-veți semne și minuni" — Iisus'l-încearcă —
„Nu veți crede?" Dar, mai tare, omu-acela 'mpărătesc
Se ruga: „Vin', Doamne, până fiul nu mi-l prăpădesc!"

Zisu-i-a Iisus: „Mergi, dară, că feciorul tău viu este!"
Și, plecând, crezut-a omul în cuvintele aceste.
Iar a doua zi, spre casă coborând, îi ies în drum
Slugile și-i spun: „Fecioru-ți este sănătos de-acum!"

Și 'ntrebându-le de ceasu 'n care se simțise bine,
I-au răspuns: „La ceasul șeapte, eri, ne-am pomenit că-și vine
In puteri, lăsat de friguri". Astfel, fericit nespus,
Tatăl se gândi c'atuncea îi grăise, blând, Iisus.

Și-au crezut și el și toată casa lui, din ziua-aceea,
In Iisus Mântuitorul, — care, 'ntors în Galileea,
Din hotarele Iudeii, cu dumnezeesc îndemn,
Spre uimirea tuturora, săvârșise-al doilea semn.

Marin I. Predescu

„Mătușica lui Don Juan"
la grădina „ARPA-Colos"

Compania de sub conducerea răsfățatului comic C. Toneanu dă astă seară a treia și ultima premieră din actuala stagiune, o farsă intitulată „MATUȘICA LUI DON JUAN", în care va fi vorba de un Don Juan din zilele noastre și anume de unul care își zice cu drept cuvânt că în mijlocul celor mai mari necazuri e bine ca omul să glumească. De aceea folosește cele câteva zile de permisie pe care i le dă războiul din Spania și vine să-și vadă mătușica. Dar mătușica nu este a lui, ci a altuia. De aici decurg o serie de încurcături în marginea cărora se brodează și inevitabila intrigă amoroasă.

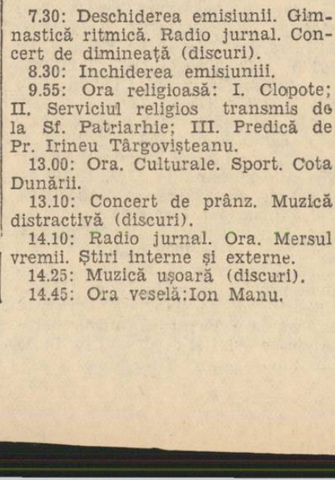

DE LA O ZI LA ALTA

TEATRU

CARABUȘ: Electro-Cărăbuș.
COMOEDIA: Om de încredere.
GRADINA MARCONI: Fustele dela minister.
GRADINA A. R. P. A.-COLOS. — Compania Toneanu: „Mătușica lui Don Juan.
TEATRUL NOU, direcția Natalița Pavelescu): „Raiul".
TEMPO: Apărarea are cuvântul.

CINEMA

CAPITOL: Fiul meu... d. ministru, jurnal și completare.
FEMINA: Stan și Bran Aventurieri
ROXI: Fiul meu... d. ministru, jurnal și completare.
A.R.P.A.: Maroco și Voi fi a ta.
TRIANON: Două inimi într'un vals, jurnal Paramount.
FORUM: Bărbații nu sunt zei și Păianjenul negru
OMNIA: Păpușa diabolică și Nu mi-am ucis soțul
CITY: Păcatul Stelei Parisch și Guliver în țara piticilor.
MARCONI: Panama și Două femei două iubiri.
MODEL: Inamicul public nr. 1 și In slujba datoriei.
FRANKLIN: închis pentru renovare.
COTROCENI: Voi fi a ta și Păcatul Stelei Parish.
UNIC: Boccacio și Acuzata.
DICHIU: Dormitorul fetelor și Locotenentul cuceritor.
ORFEU: Mirajul Parisului și Frontul invizibil.
TRIUMF: Stan și Bran țigani și Cei trei mușchetari.
MILANO: Cercul veseliei și Sylvia Scarlett.
DOROBANȚI: Mister Floow și Prizoniera din junglă.
LIZEANU: Crinul din mocirlă și Marietta.
DOAMNEI (fost Manon): Echipagiul și Malec răpit de gangsteri.
PACHE: Micul Lord și Noaptea Fericirii.
CENTRAL: Frontul invizibil și Miracolul mascat.
LILLY: Fiica lui Dracula și Mesagiul către Garcia.
ILEANA (Cală și terasă. Str. Avrig: Școala Bărbaților.
VOLGA: Dușmanii oamenilor și Hollywood Melody 1937.
ȘIC: Am ucis și Evadatul din Insula Diavolului.
DORY: Lupii între ei și Curierul din California.
UNIC: Oameni noui și Ultima aventură.
DIANA: Băetana și Craiul pădurilor.
FLORIDA: Te'nvăț eu minte și Cuceritorul Africei.
CARMEN SYLVA: Nu sunt vinovat și Cascada dragostei.

RADIO

SAMBATA 21 AUGUST 1937

RADIO ROMANIA-BUCUREȘTI

13.10: Concert de prânz. Orchestra Radio.
14.10: Radio jurnal. Ora. Mersul vremii. Știri interne și externe.
14.25: Continuarea concertului.
15.00: Ultimele știri.
19.00: Ora. Mersul vremii.
19.03: Concertul Fanfarei Gardienilor publici, condusă de maior Christache Florea.
20.00: D-ra Maria Marinescu Moroeanu.

UNIVERSITATEA RADIO

20.20: Spiritul militar de G-ral Costandache.
20.40: Concurs de tenori (discuri).
21.15: Ne cântă Jazzul Mellody (canto: Ion Luican).
21.25: Ne cântă jazzul Melody (canto: dra Monique și Ion Luican).
22.30: Sport. Radio jurnal.
22.45: Concert de noapte, transmis de la Terasa Cercului Militar.
23.45: Jurnal pentru străinătate în limba franceză și germană.
23.55: Ultimele știri.

DUMINICA 22 AUGUST 1937

RADIO ROMANIA-BUCUREȘTI

7.30: Deschiderea emisiunii. Gimnastică ritmică. Radio jurnal. Concert de dimineață (discuri).
8.30: Inchiderea emisiuniii.
9.55: Ora religioasă: I. Clopote; II. Serviciul religios transmis de la Sf. Patriarhie; III. Predică de Pr. Irineu Târgovișteanu.
13.00: Ora. Culturale. Sport. Cota Dunării.
13.10: Concert de prânz. Muzică distractivă (discuri).
14.10: Radio jurnal. Ora. Mersul vremii. Știri interne și externe.
14.25: Muzică ușoară (discuri).
14.45: Ora veselă: Ion Manu.

ORA SATULUI

15.00: Cunoștințe folositoare: Astrahanul românesc, de Dr. D. Contescu.
15.15: Muzică populară — Taraful Ioniță Bădiță.
15.35: Valeriu Măgureanu: De vorbă cu sătenii.
15.55—16.15: Continuarea muzicii populare.
19.00: Ora. Mersul vremii.
19.03: Concert de muzică variată și românească. Orchestra Busuioceanu (voce: Viorel Demetriad).

UNIVERSITATEA RADIO

20.20: Pionerii luptei antituberculoase, de Dr. Marius Nasta.
20.40: Nicoară Sassu(canto).
21.10: Concert de seară de muzică românească — Orchestra de salon Radio dirijată de Const. Nottara.
22.30: Radio jurnal.
20.40: Rezultatele sportive de Radu Vasilescu.
22.55—24.00: Muzică distractivă vocală (discuri).

CAPITOL ȘI ROXY
Trăim numai odată

SPORT

Azi la Venus
Rapid - Admira
și Ripensia - F. C. Austria

Astăzi după amiază, pe arena campionilor începe cel mai mare turneu de football care a fost organizat până acum în București. F. C. Austria și Admira, echipele cele mai bune ale Austriei și fruntașe între echipele Europei, evoluează având ca parteneri formațiile cluburilor F. C. Rapid și Ripensia.

RAPID-ADMIRA

La orele 15,30 începe primul match al zilei.

Rapid aliniază cea mai bună formație de care dispune în momentul de față, iar Admira, echipa cu care a realizat cele mai frumoase performanțe în sezonul trecut.

ADMIRA: *Platzer — Schall, Marischka — Urbanek, Hahn, Giesser — Vogl II, Hahneman, Stoiber, Schilling, Vogl I.*

F. C. RAPID: *Rădulescu-Wetzer, Roșculeț — Rafinsky, Răsinaru, Cuedan — Moldoveanu, Auer, Baratki, Barbu, Bogdan.* Arbitru: d. Ceaureanu.

F. C. AUSTRIA-RIPENSIA

Matchul „vedetă" va fi furnizat de echipele Ripensia și Austria.

Ambele echipe au realizat performanțe mari în ultimele întâlniri. Echipa lui Sindelar, în special, a demonstrat la Viena și pe continent, că deține forma strălucită care i-a asigurat atâtea mari succese internaționale.

AUSTRIA: *Zöhrer—Sesta, Andritz — Adamek, Mock, Nausch-Riegler, Stroh, Sindelar, Jerusalem, Noumer.*

RIPENSIA: *Pavlovici — Bürger, Chiroiu — Lazăr, Nagy, Gall — Bindea, Schwartz, Ciolac, Marcu, Dobay.*

Arbitru: Costel Rădulescu, eroul turneului alcoolic din Baltica.

(E singura parte proastă a programului!)

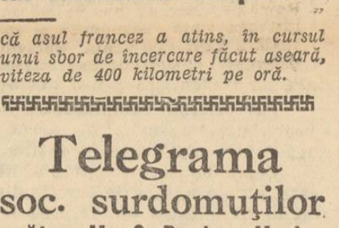

Campionatele naționale de atletism

Astăzi după amiază și mâine au loc pe stadionul A. N. E. F. campionatele naționale de atletism care contează drept ultim criteriu pentru selecționarea echipei naționale care ne va reprezenta la jocurile balcanice. Importanța acestor campionate e mărită de faptul că federația de specialitate a alcătuit așa fel disputarea probelor atletice încât ele să constitue o repetiție a marei competițiuni pe care o vom găzdui la 5, 7 și 12 Septembrie.

In cinda faptului că în acelaș timp au loc pe arena Venus marile dispute footbalistice, nu ne îndoim că cei ce privesc cu oarecare interes mișcarea atletică din România, singura care face cu adevărat sport pentru sport, nu vor lipsi dela desgășurarea marii competițiuni naționale. Iată și programul desfășurării probelor cu favoriții respectivi:

Sâmbătă 21 August, ora 17: 100 plat serii, înălțime 5000 m. plat, 100 m. plat finală, lungime, 800 m. plat, 110 m. garduri.

Duminică 22/8 începând cu ora 9.30: greutate, 400 garduri, disc, triplu salt, 200 m. finală, 1500 m. plat, ciocan; apoi dela ora 16,45, suliță, prăjină, 10 km, disc elenic, 110 m. garduri, 400 finală.

Favoriți: Liers, (100 m plat) Iordacke (200 m) Nemeș (400 m) Lăpușan (800 m) Radu Ioniță (1500 m) Dinu Cristea (5000 și 10.000) Krupka (110 m. garduri) Spaniol (înălțime) Lupan (lungime) Calistrat (triplu salt) Eilhardt (prăjină) Havaletz (disc), Vămanu (suliță) Catona (ciocan) Gurău (greutate).

Cursa aviatică Istres - Damasc - Paris
a început sub cele mai frumoase auspicii

Istres, 20 (Rador). — *Informațiile meteorologice primite în cursul zilei de azi anunță timp frumos pe tot parcursul.*

Cursa aviatică Istres-Damasc-Paris începe deci sub cele mai frumoase auspicii.

Incă dela începutul dimineții, pe terenul unde se va da plecarea în cursă animația sporește în fiecare minut.

La ora 15 și 45 sunt scoase din hangare avioanele franceze. Aparatele sunt remorcate și duse până la pista de plecare, pe o distanță de vreo doi kilometri. In jurul pistei de ciment, de pe care urmează să-și ia sborul grele avioane cu două și trei motoare și cu mari încărcături de benzină, se află numeroase camioane cu scule și piese de schimb, precum și un mare număr de cisterne cu benzină.

La ora 16 și 5 minute aterizează lin un avion „Morane". Este aviatoarea Maryse Hilsz, care asistă la ultimele pregătiri și la plecarea diferiților concurenți.

In împrejurimile hangarelor consemnele sunt foarte severe. Nimeni nu se poate apropia.

Dela amiază, porțile hangarelor sunt închise și corturile din fața lor lăsate.

Mulțimea devine tot mai deasă. Numeroși ziariști, fotografi și cinematografiști se îngrămădesc la porțile școalei militare, pentru a fi lăsați să pătrundă pe teren. Paza este însă foarte severă și trecerea se face numai cu mare greutate.

In grupul tehnicienilor din jurul avionului „Typhon Caudron", pe care îl va pilota Rossi, se spune că asul francez a atins, în cursul unui sbor de încercare făcut aseară, viteza de 400 kilometri pe oră.

Telegrama soc. surdomuților către M. S. Regina Maria

Societatea surdo-muților de sub Inaltul Patronaj al M. S. Regina Maria, a expediat următoarea telegramă:

M. S. Regina Maria,

„Inapoiat din Franța, unde am reprezintat Societatea surdo-muților de sub Inaltul Patronaj al Majestății Voastre la congresul internațional, obținând succese frumoase, aduc pe această cale Majestății Voastre omagiul cel mai profund din partea tuturor surdo-muților din întreaga lume ce a fost întrunită la Paris și al cărei viitor congres s'a fixat la București.

„Pentru onoarea Țării noastre reînoiesc ruga fierbinte pentru accelerarea acordării terenului de Primăria Capitalei pe care să se construiască neîntârziat Casa Tăcerii a căror planuri au fost acceptate de Majestatea Voastră în audiența noastră din Februarie, acordându-ne înalta Majestății Voastre intervenițiune pentru teren, oriunde în jurul capitalei.

Izolarea de Italia

(Urmare din pagina I-a)

ani și ani, cunoaște toate rezistențele, toate opozițiile, toate rezervele, dar întrevede și toate rezultatele acestei prime aproprieri. prieri.

De sigur, ghimpele Buda-Pestei stărue între noi. Dar sunt înțelegeri posibile și am mistica contactului direct. La ultimul congres al avocaților: francezi, în Mai, la Besançon, delegatul maghiar Komarnicki, mi-a reproșat cu multă amărăciune — de altfel politicos — excluderea din baroul românesc a 1.300 avocați unguri.

Am opus desmințire absolută aserțiunei sale, cerându-i să-mi arate precis, fiecare caz.

Această indicație o aștept încă... Agenți interesați, iudaici, ne fac rău și la Paris și la Roma și la Puda-Pesta, oriunde. Italia, prin prietenia ei maghiară, ne poate și folosi. Cu o condiție: dacă noi vrem.

Notez, de asemenea, nouile tendințe antisemite ale corporațiilor, care suportă cu greu acaparareа tuturor locurilor de comandă de către evrei, oricât de asimilați ar fi ei.

Opresc aci, pentru moment, aceste considerente. Chestiunea va fi curând, reluată.

Radu Budișteanu

Patriotism strămoşesc, laşitate contemporană!

— Cât de emoționant era zidul chinezesc, ridicat acum 70 de ani, împotriva jidanilor și cât de dureroase sunt ruinile pe cari le întâlnim azi în România întregită! Ruini peste cari se'ntind corbii lui Izrael —

— E sau nu necesar Referendum-ul național? —

Am dat, două zile, dearândul, documentarea istorică pe care o aduce marele nostru Nicolae Iorga asupra problemei jidovești. Mai e cineva care să nu se fi convins că jidanii n'au nici o îndreptățire să pretindă istoric, pe baza așezării lor veche, pe pământul românesc, anumite drepturi?

Nu credem. Am arătat doar că jidanii nu s'au pripășit până la 1700 decât foarte sporadic, în Principate, spre a năvăli în massă, abia pela începutul secolului al 19-lea. Dar și înaintea lui 1700 și mai târziu, jidanii n'au avut nici o legătură cu țara. Ei n'au apărut decât ca siniștri, și pasageri exploatatori ai țărănimii naive, ca pervertitori ai bunelor noastre moravuri autohtone; ca speculatori, ca tâlhari, ca fabricanți de bani falși, ca martori mincinoși, ca tăinuitori de hoți și ca falsificatori de isclituri.

Vreți elocventă dovadă că jidanii n'au fost totdeauna, altceva decât o mare calamitate, un blestem pentru Români? Apoi ce explicație alta, se poate da faptului că Românii au fost într'o permanentă acțiune de apărare împotriva jidanilor? Intregul secol al 19-lea este străbătut de acelaș fior al rezistenței pe care trebuie s'o opunem năvălirii și exploatării judaice. Toți oamenii de stat, toate mințile, profund gânditoare și larg vizionare, sunt preocupate, vorbesc, scriu, iau — adeseori cu împotrivirea străinătății — măsuri pentru a face scut în contra apăsării jidănești. Intreaga mentalitate a secolului al 19-lea, până la Nicolae Iorga și intransigentul A. C. Cuza, este dominată de apărarea Românismului împotriva leprei jidovești.

Mari strămoși, răi urmași!

Punând în cumpănă spiritul de intransigență, înflăcăratul patriotism, marea putere de rezistență în contra lui Izrael, a înaintașilor noștri cu gelatinoasa atitudine a noastră, a contemporanilor, cu lașitatea și bicisnicia noastră, noi, cei de azi, lumea politică prezentă, aparem ca niște mizerabili moștenitori ai unei ferme și impresionante tradiții de eroism strămoșesc împotriva Iudei. Dacă s'ar scula din groapă bunicii și străbunicii noștri și-ar vedea ce aspect de ghetto au luat târgurile și orașele noastre, dacă s'ar duce la sate și-ar zări ce caricatură de românism mai trăiește în viața românească a satelor noastre basarabene, bucovinene, moldovene și maramureșene, ar muri a doua oară.

Cât de ticăloși aparem noi, față de înaintașii noștri, iată să vedeți, dezgropând câteva documente vechi pe cari „Porunca Vremii" le-a publicat — însă zadarnic, dovadă că nimeni nu s'a cutremurat de ele — încă de acum 5 ani, dela apariția ei!

Cum își fac jidanii de cap, azi, în România, cum au pus ei mâna pe intreaga viață economică și spirituală a țării, cu câtă obrăznicie pălmuesc drepturile de stăpânire ale Românilor, în țara lor? Apoi așa era acum o sută și mai bine de ani?

CODICELE CALIMAH!

Iată să vedeți ce scriam acum 4 ani:

„Codicele Calimah, prin paragraful 1450, oprea pe jidovi de a cumpăra proprietăți imobile în țară.

„In anul 1830 Divanul judecătoresc al Moldovei fiind consultat dacă jidovii pot lua moșie în arendă, a opinat că pe „TEMEINICUL OBICEI AL ȚĂRII" ei nu pot lua moșie în arendă".

„Regulamentul organic, deși introdus sub influența și dictatura Rusiei, a respectat obiceiul țării în această privință.

„Legea din 20 August 1865 recunoaște dreptul de A CUMPARA PROPRIETATI NEMOBILE NUMAI STRAINILOR CREȘTINI. Prin urmare jidovilor, și după această lege, li se interzice dreptul de a stăpâni proprietăți atât în comunele urbane cât și în cele rurale".

Clar, așa dar, ca bună ziua. Unde-am ajuns, astăzi, după 100 de ani, cu orașele noastre stăpânite de jidani, cu însăși inima țării, Capitala, în care nu-ți mai poți trage sufletul de blockhouse-urile lui Israel!

Să nu ne plecăm capul, rușinat!

Dar de ce să mai vorbim, când noi nu vrem, măcar, că citim paginile vii de istorie ale mândriei noastre naționale?

Nu mai departe decât acum doi ani publicam aci, impresionantul act de conștiință națională și creștină al celor 30 de deputați, cari la 1869, sub înrâurirea lui Hajdeu, depuneau în Cameră un proect de lege de apărare a țării în contra primejdiei jidovești. Proect de lege care dă imagina luminoasă a stării de spirit din acea vreme, a patriotismului și vizionarei preocupări, a generației care a realizat Unirea Principatelor și-a făcut din ele Regatul de mai târziu.

Intreb: e ceva în acest proect de lege și 'n expunerea lui de motive, care nu este de stringentă actualitate și azi? Nu identificăm oare în situația catastrofală actuală, toată drama care se sbătea în sufletul generației dela 1869? Dacă am urmări și am pătrunde cu mai multă inimă istoria sbuciumului înaintașilor noștri, oare jidanii ne-ar putea arunca în față, cu atâta ușurință, așa cum fac azi, că „antisemitismul" nostru nu e decât o manevră politică, fără nici o legătură cu sufletul națiunii române și cu trecutul acestei țări?

JIDANII: GERMENUL DISTRUGERII

Dar iată ce se spune în expunerea de motive a acestui proect de lege pentru: REGLEMENTAREA STARII JIDOVILOR IN ROMANIA (reproducem numai 2-3 pasagii):

„Năvala jidanilor în România și mai cu deosebire în partea Românieĭ de sus, a luat proporții așa de mari în anii din urmă, încât a înspăimântat populațiunile române, căci ele se văd înundate DE CATRE UN NEAM OSTIL ȘI SEPARAT, care tinde la INFIINȚAREA UNEI NAȚIONALITAȚI STRAINE ALATURI DE CEA ROMANEASCA ȘI OPUSA INTERESELOR ACESTEIA.

„Că neamul jidovesc se deosebește de Români prin origină, moravuri, limbagiu, tradițiuni, religie și morală și mai cu seamă Că IZRAEL STARUEȘTE CU INCAPAȚANARE A SE TINDE IZOLAT DE SOCIETATE, FERINDU-SE DE ORICE CONTOPIRE CU ALTE NEAMURI STRAINE LUI", nu e nici o îndoială.

„...Ținând seamă că contopirea popoarelor nu se operează prin simple relațiuni de conlocuire și de comerț, CI PRIN AMESTECAREA SANGELUI ȘI PRIN APROPIEREA SENTIMENTELOR, constatăm că aceasta este imposibil cu jidovii, căci tendințele și interesele lor sunt pururea fixate, NU IN STATUL UNDE TRAESC, CI IN AFARA DE ORICE STAT NEJIDOVESC. EI SUNT IMPINȘI DE O FORȚA INSTINCTIVA A STA IZOLAȚI IN MIJLOCUL POPOARELOR INTRE CARE VIEȚUESC. Ei simt că nu pot face cauză comună cu popoarele creștine, cărora ei le sunt diametral opuși în toate. Din contră s'a observat că ori și unde se transportă în mic sau mare număr — prin însuși efectul ființei lor — EI INTRODUC GERMENUL DISTRUGERII ȘI AL DISOLUȚIUNII PENTRUCA TENDINȚELE LOR SUNT DE A SE INALȚA PE RUINA TUTUROR.

„Jidovii se înrădăcinează și se înmulțesc în România: EI INCEARCA A INFIINȚA AICI STATUL IUDAIC CARE INSEAMNA PRIMA REALIZARE A IDEILOR LOR DE PREDOMINARE ASUPRA POPOARELOR CREȘTINE. LA JIDOVI LEGEA RELIGIOASA ESTE ȘI LEGEA CIVILA ȘI VICEVERSA: STATUL ȘI BISERICA FORMEAZA UN TOT CARE SE CONCENTREAZA IN CUVANTUL „JUDAISM"...

N'au drept să vândă alimente creștinilor

Iar proectul de lege sună astfel:

ART. 1. — Jidovii nu se vor putea statornici în comunele urbane, FARA AUTORIZAȚIUNEA CONSILIILOR COMUNALE.

In comunele rurale nu se pot stabili jidovii SUB NICI UN PRETEXT, FIE CHIAR TEMPORAR.

ART. 2. — Jidovii cari vor contraveni art. precedent vor fi CONSIDERAȚI VAGABONZI. Consiliul comunal decide și face a se lua măsuri necesare pentru trimiterea vagabonzilor la urma lor.

ART. 3. — JIDOVII NU POT AVEA proprietăți imobile, nici urbane, nici rurale.

Vânzarea și cumpărarea de atari imobile, făcută jidovilor, ESTE DE DREPT NULA și prețul se va da 2/3 în folosul instituțiunilor de binefacere locale și 1/3 în folosul denunțătorului.

ART. 4. — Acei, cari vor înlesni călcarea dispozițiunilor de mai sus, SE VOR CONDAMNA CU PIERDEREA DREPTURILOR POLITICE DE LA TREI LA ZECE ANI și cu o amendă de 20% din valoarea lucrului cumpărat.

ART. 5. — Jidovii NU POT ȚINE IN ARENDA moșie, cârciumi, mori, poverne, poduri, vii, suhaturi, grajduri de îngrășat vite, stâne, nici hanuri și hoteluri la drumuri.

Deasemenea ei NU POT FI ANTREPRENORI pentru vre-o afacere de a Statului, de a comunelor, sau de-a ori cărei case publice.

ART. 6. — Autoritățile NU VOR PRIMI NICI O CERERE, FACUTA DE CATRE JIDOVI, pentru societăți de tovărășie sau alte afaceri cari ar înlătura dispozițiunile art. 5.

ART. 7. — Jidovii, spre a putea face comerț, negoț, sau trafic, SUNT DATORI SA AIBA BILETUL DE AUTORIZARE special de la autoritățile comunale, unde-și au domiciliul.

ART. 8. — COMERȚUL CU OBIECTE DE HRANA ȘI BAUTURA PENTRU CREȘTINI ESTE INTERZIS JIDOVILOR. Ei pot, însă, vinde aceste obiecte coreligionarilor lor.

Pentru orice abatere dela această prohibițiune, culpabilul va fi supus la o amendă dela 100 — 600 lei noui; iar în caz de recidivă, se va retrage biletul de autorizare.

ART. 9. — Toate comunitățile și comitetele jidovești tolerate până acum prin diferite urbe sunt și rămân desființate dela publicarea legei de față.

ART. 10. — Toate legile, ordonanțele, decretele și regulamentele, contrazicătoare acestei legi, sunt și rămân desființate dela promulgarea ei.

Deputați: Dr. Fătu, președinte; Iancu Negură, D. Pruncu, N. Voinov, Ion G. Leca, A. D. Holban, Petru Suciu, Costin Brăescu, I. Străjescu, C. Corjescu, D. Tacu, Ion Agarici, A. Harea, A. I. Gheorghiu, I. Lerescu, V. Vidrașcu, I. Lateșu, M. Rufu, Casian Leca, S. F. Robescu, C. Morțun, D. Soarec, A. Cilibidache, D. Cristea. Isăcescu, K. Dimoniste, P. Cheanciu, L. Eraclide, A. Lăzărescu, I. Codrescu, Hajdău, Țanu și Dr. Lupașcu.

Așa era acum 70 de ani, frământat sufletul românesc!

Ce era atunci și ce este astăzi? Avem sau nu dreptate să spunem că: MARI ERAU STRAMOȘII ȘI MICI SUNT URMAȘII?

Române! Fii stăpân!

Dar după atâtea decenii de adormire a conștiinței românești, după atâta otravă judaică, sufletul Românesc începe să se deștepte. Vrea să fie stăpân la el acasă. Trebuie să facă din țara lui o Românie a Românilor.

Trebuie. Ca să nu ne ajungă blestemul înaintașilor. Și ăsta-i rostul Referendum-ului Național al „PORUNCII": să lămurească primejdia jidovească și să solidarizeze toată conștiința românească.

ROMANI și ROMANCE! Faceți-vă datoria patriotică și răspundeți în masă Referendum-ului. Nici un suflet Românesc nu trebue să lipsească.

Răspundeți și trimiteți-ne frământarea conștiinței voastre pe adresa directorului nostru, cu indicația: Pentru REFERENDUM. Iată și întrebările:

1) Există o problemă, o primejdie jidănească în România?

2) Cum o vedeți dv.? Cum vi se înfățișează atât în domeniul material cât și în cel spiritual? Cari îi sunt proporțiile și, deopotrivă, urmările nefaste pentru existența noastră națională?

3) Primejdia jidănească este o invenție antisemită, ori o racilă veche, o problemă istorică, dureroasă, care a frământat, și în trecut, conștiința românească?

4) Cum credeți că se poate înlătura această primejdie? Pe cale pașnică ori prin violență? Prin soluții pe cari trebuie să le așteptăm dela guvernele țării, ori prin acte de inițiativă pornite direct dela cetățean? Cari sunt aceste soluții, atât în ordinea economică, cât și în cea spirtuală?

5) Vedeți în antisemitism o doctrină reprobabilă, ori o formă de manifestare a ideii naționale? Cum justificați credința dvs.?

6) Se opune Constituția și ne împiedică dreptul internațional și tratatele de pace să rezolvăm primejdia jidănească? Poate cineva din afară, pe temeiul orânduirilor internaționale actuale, să se amestece în treburile noastre interne și să dicteze guvernelor și majorității românești, a acestei țări, cum să-și rezolve problemele de existență națională?

7) Implică eliminarea primejdiei jidovești obligația pentru noi de a ne preocupa să găsim, aiurea, un cămin și o Patrie pentru jidanii emigranți din România?

8) In sfârșit, impune rezolvarea primejdiei jidovești o acțiune și un program comun grupărilor naționaliste? Cum vedeți chestiunea și modalitățile practice de realizare? Acțiune comună totalitară, ori și parțială pe anumite puncte? Ofensivă sau defensivă?

Ing. RADU ILIESCU

Români, apărați-vă sfintele Altare!

Nu precupețiți sprijinul vostru. Trimiteți-ne dania însuflețirii voastre creștine

Răspunzând chemării d-lui profesor Iorga, mâhnit și revoltat de jalea în care se sbate Sfânta Biserică Udrican, „Porunca Vremii" a deschis o listă de subscripție, adresată exclusiv sufletului românesc și creștin, spre a-și apăra sfintele Altare ale lui Hristos.

Cum însă bogații României nu se prea grăbesc să își dovedească temeinicia credinței, facem apel tot la cei săraci, să ridice slavă lui Hristos.

Toate sumele subscrise, se vor strânge într'un „Fond național pentru apărarea bisericei străbune", la dispoziția marelui nostru Nicolae Iorga, care, împreună cu I. P. S. Patriarh, va avea să hotărască destinația ce i se va da.

Subscripția se deschide, pentru a se reface clădirea și pictura sfintei biserici Udrican, asfixiată de intoleranța ghetto-ului Văcărești, din Capitală. Subscripțiile însă, în acest fond de apărare creștină se vor permanentiza chiar după acoperirea cheltuelilor cerute de refacerea Bisericii Udrican, ele urmând să aline durerile tuturor lăcașurilor străbunei noastre credințe, mai ales a acelora cari au o însemnătate istorică.

Așteptăm cu nădejde dania Țării, pentru strălucirea sfintei ei Biserici.

Soldul zilei (a IX-a) precedente: 37.955 Lei

Ing Atanase Nicolescu, loco	500 lei
Petre C. Herescu-Sighișoara	100 lei
Maria dr. Barth-Iași	300 lei
Mircea Livianu-loco	100 lei

Total 38.955 Lei

Mult stimate d-le director,

Prin aceasta, vă rog să primiți și contribuția modestă a unui umil funcționar la stat — pentru restaurarea sfintelor altare ale Mântuitorului nostru Isus Hristos, — binevoind a cunoaște că modesta sumă de 100 lei (ruptă dintr'un salariu brut de 6.800 lei lunar, din care întrețin patru persoane), o dau din fundul sufletului, lunar, atât timp cât fondul creiat va avea nevoie de a fi alimentat.

Primiți, vă rog, mult oronarate domnule director, omagiile mele,

Mircea Livianu
Aleea Cornelia, 35, Loco

Conferința Camerelor de comerț din Mica Înțelegere

Intre 25-28 Septembrie se va ține în Capitală conferința anuală a Camerelor de comerț din Mica Înțelegere, cari vor discuta modalitățile de facilitare a schimburilor de mărfuri dintre România, Iugoslavia și Cehoslovacia.

Cum au început jidanii să cucerească Principatele

— Al nouălea articol din „Judaica" —

Ieri, d. profesor N. Iorga publică în *„Neamul Românesc"* al nouălea articol din *„Iudaica"*, în care arată cum au pornit jidanii să se organizeze și să ne cucerească.

„Secolul al XIX-lea, spune d. profesor Iorga, înseamnă altceva decât strecurarea individuală de la început și decât o revărsare plebee de elemente care-și caută în micile ocupații și în preocupații de la bariere o pâne mai bună decât a elementelor muncitoare din a căror vlagă se ține.

„De pe la 1820 avem a face, pentru un secol deci și nu mai mult, cu o operă de organizare și de cucerire.

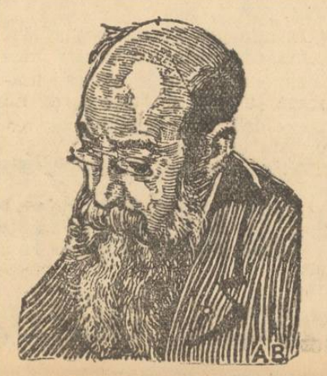

D. PROF. N. IORGA

„Simțindu-se mulți, având sprijinul unor elemente administrative, ele înseși parasite și exploatând pe parasitul care la rândul său storcea pe țăran, acești oameni și-au dat seama de rolul pe care-l pot juca.

„Nu se poate admite în acea vreme influența vre-unei asociații evreiești universale, ca acelea, așa de puternice, — care s'au format pe urmă, influențând — și adesea încurcând — și la noi, — în Franța, și în Anglia. Nu, cu nesfârșit mai mult efect au lucrat asociațiile instinctive, care vin din înseși condițiile de viață, de îndepărtate origini istorice, ale răspândirii evreiești.

„Nu s'a plecat de la ideia națională care însuflețește — și obrăznicește — pe Fildermanii de astăzi. Ea a venit mai târziu numai, la capătul unei întregi evoluții. Ci acela ce a determinat, ca să zic așa, într'o vreme de „fronturi", frontul iudaic a fost osebirea religioasă, peste care nu se putea trece. Rolul pe care-l joacă o astfel de „înșănțuire" îi vedem și la Armeni, atât de folositori auxiliari ai vechii noastre vieți istorice, cari nu s'au pierdut între noi, de și conlocuirea e anterioară, pentru unii, organisării înseși a Statului moldovenesc, pentru că ei merg la altă biserică.

S'a ajuns astfel la o solidaritate desăvârșită, între orice Evreu din orice rost, față de alt Evreu, cu excluderea altor relații cu localnicii decât aceia dintre exploatator și exploatat. Nicio tovărășie n'a fost admisă decât aceia pentru un act de corupție. Evreul a pregătit pe alt Evreu și a însemnat cu bucurie nu numai faptul că are cui lăsa o moștenire, ci și acela că prin el s'a putut ocupa încă un loc care aparținea... unii zic: cretinului; dar eu judec exclusiv național, alți creștini nefiind în sama mea: Românului.

Legiuni întregi au mers la asalt și au biruit. In jurul Mitropoliei din Iași, care și azi lucrează cu Evrei, Marele Mitropolit Veniamin Costachi a pus „dughenile Jidovilor", spune pamfletul, acolo unde luminase un „Evghene" (Bulgaris).

„Iar ai noștri se rezimau pe Stat. Și Statul a desertat de la datoria sa, cum desertează și acuma. Evreii aveau o armată, un tesaur, un Dumnezeu. Noi aveam indivizi răzleți, sărăcia boierilor risipitori, a funcționarilor de prisos, a mahalagiilor uitați, a țeranilor cari nu puteau înainta, și noul învățământ se rupea, în laicitatea lui fără suflet, de orice legături cu tradiția religioasă".

POLITICE

SUVERANUL SANCȚIONEAZA

Lucrările ministerului apărării naționale, aprobate de consiliul de miniștri luna trecută, au fost sancționate de M. S. Regele Carol II.

*

CONSILIU ECONOMIC LA PRAGA

La începutul lunei Octombrie se va întruni la Praga consiliul economic al Micei Înțelegeri, care urma să aibă loc în București.

*

SOSIREA D-LUI O. GOGA

D. Octavian Goga, președintele partidului național-creștin, a sosit la Ciucea, venind din străinătate.

Luni, d-sa își va relua reședința în Capitală.

*

INTREVEDERILE D-LUI TATARESCU

Ieri, înainte de a pleca la Sighetul Marmației, d. Gh. Tătărescu a avut o întrevedere cu d. Victor Antonescu, care i-a prezentat programul conferinței Micei Înțelegeri.

*

CERCETAȘII ROMANI LA PARIS

Cercetașii români, cari au luat parte la congresul mondial al cercetașilor, au sosit în cursul zilei de ieri la Paris, unde au depus o coroană de flori pe mormântul Eroului Necunoscut.

*

SOLEMNITATEA DELA ACADEMIA ROMANA

D. profesor A. C. Cuza, președintele suprem al partidului național-creștin, își pregătește, la Iași, discursul de recepție la Academia Română.

Solemnitatea va avea loc în cursul lunei Octombrie.

*

AUDIENȚE LA EXTERNE

D. Victor Antonescu, ministrul afacerilor străine, a primit ieri în audiență pe Mgr. Cassulo, nunțiul apostolic și pe Sir Reginald Hoare, ministrul Marei Britanii la București.

*

CONFERINȚA INTERPARLAMENTARA

In ziua de 31 August se deschide la Paris a 33-a conferință inter-parlamentară, care va discuta o bogată și variată ordine de zi.

România va fi reprezentată printr'o delegație condusă de d. N. N. Săveanu, președintele Camerei.

INAINTAREA OFIȚERILOR

Tablourile cu ofițerii inferiori asimilați, admiși la înaintare pe anul 1937-1938, a fost prezentat Suveranului, care a dat cuvenita aprobare.

*

CONSULAT GENERAL

Ministerul afacerilor străine a înființat un consulat general la Frankfurt am Main, care a început să funcționeze dela 20 August.

*

CONGRES LIBERAL LA DOLJ

Organizația național - liberală din Dolj își ține congresul extraordinar mâine dimineață, la Craiova, pentru a alege ca șef pe d. Em. Tătărescu, în locul d-lui Const. Neamțu.

INSCRIERI LA LIBERALI

D. general A. Păltineanu, fost comandant al diviziei din Focșani, s'a înscris în organizația partidului liberal din județul Putna.

Regentul Horthy ușor suferind

Budapesta, 21 (Rador). — *Medicul care îngrijește pe Regentul Horthy a desmințit știrea că Regentul ar fi grav bolnav.*

Regentul Horthy, a declarat d-sa, este ușor suferind și peste câteva zile va fi complect restabilit.

D. Al. D. Matac și fratele său

Când și-a vândut d. primar Al. D. Matac balastiera moștenită dela bătrânul Dimitrie Matac? Dar cu lucrările de șoseluire din Basarabia, de 100 milioane lei, ce este? D. Franasovici n'are nici un cuvânt de spus?

D. Al. D. Matac, primarul sectorului IV Verde, pe care noi îl credeam industriaș, ca fiind proprietar de diverse balastiere, ne-a trimis o notificare pe care „Porunca Vremii", obiectivă ca totdeauna, a publicat-o.

Se afirmă, în notificare, că d. Al. D. Matac n'ar fi proprietar de balastiere și că, așa fiind, n'are nici un fel de contract de furnizare, cu nici o autoritate.

D. Dimitrie D. Matac, fratele d-lui Al. D. Matac, ne-a trimis și d-sa o notificare în care afirmă că D-SA ȘI NU FRATELE SAU ar fi proprietarul balastierei dela Prahova și că, în această calitate, are, în adevăr, contracte cu M. A. N. pentru o furnitură de pietriș care urmează să fie transportat, pe cheltuiala acestui minister.

Am publicat și această notificare Nu ne vom ocupa de d. Dimitrie D Matac.

D-sa e industriaș particular, furnizor de piatră și face afaceri așa cum poate și așa cum îi convine.

D-sa are, de altfel, aerul să afirme că, dacă, în adevăr, s'a săvârșit vreo fraudă cu taxarea transporturilor sale de pietriș, culpa trebue imputată ministerului apărării naționale care, în „baza contractelor"(?), se îngrijește ca expedierea să se facă în socoteala ministerului, cu foi de drum.

Dar tocmai această din urmă chestie cerem noi să fie lămurită și de două luni așteptăm rezultatul „cuvenitei anchete" pe care o cere și d. Dimitrie D. Matac; **numai că noi, repetăm,** nu ne-am ocupat de d. Dimitrie D. Matac.

CE-I CU MOȘTENIREA?

Ne-am ocupat de d. Al. D. Matac — singur sau cu altcineva n'are importanță — fiindcă-l știam industriaș, proprietar de balastieră.

Știam acest lucru pentru că balastierele, le-au rămas fraților Al. D. și Dim. D. Matac moștenire dela fostul industriaș Dimitrie Matac „omul de ispravă"! care-și purta barba patriarhală prin birourile direcțiunii generale a căilor ferate acum vreo 25 de ani și care avea transporturi de pietriș predate cu taxe creditate. Afacere care dealtfel, a prilejuit la vreme ziarului „Curentul" o campanie de câteva articole, și pe chestia Casei Patronale.

D. MATAC PRIMARUL DESPRE D-SA INSUȘI

Noi n'am avut de unde să știm că d. Al. D. Matac și-a vândut partea de moștenire cu atât mai mult cu cât, acum vreo 7 ani, în timpul primariatului d-lui Dem. I. Dobrescu, d. Al. D. Matac a afirmat că nu posedă, CUM SE CREDEA, TITLUL DE INGINER CA, LA URMA URMELOR, N'ARE NICI UN TITLU, INSA CA S'A SPECIALIZAT IN INDUSTRIA PIETREI LA INTREPRINDERILE PE CARI LE POSEDA.

In această calitate, d-sa a afirmat că lucrările de pavaj ale societății „VIA" erau proaste pentru ca apoi, mai târziu, să dea noui lucrări aceleași societăți.

Iar dacă d. Al. D. Matac — D-SA, NU FRATELE D-SALE — nu e industriaș, nu se ocupă cu balastierele de piatră, dacă n'a furnizat niciodată și nimănui piatră, atunci am dori să știm din ce trăia d. Al. D. Matac înainte de a fi primar la Verde, adică înainte de a primi vreo 80 mii lei lunar?

Noi repetăm — doar atât pentru azi — întrebarea dacă și la soc. „Leonida", furnizoarea primăriilor cu automobile, autocamioane, etc., având caracter de quasi exclusivitate, E D. AL. MATAC SAU TOT FRATELE D-SALE DIMITRIE D. MATAC.

Doar la „Leonida" veghează toată familia apropiaților d-lui dr. I. Costinescu.

Avem slăbiciunea, deseori supărătoare, să fim lămuriți!

DAR D. FRANASOVICI CE ZICE?

Insfârșit, repetăm o întrebare la care n'am primit până acum, nici un răspuns, din nici o parte: Ce-i cu contractele de circa 100 milioane pentru facerea șoselelor din Basarabia? Cine stăruie pentru a obține aceste lucrări? D. primar Al. Matac sau tot d. Dim. Matac?

Și mai ales facem apel la d. ministru Franasovici să ne spună pe cuvântul d-sale de onoare: cine-l asediază în fiecare zi cu stăruința de a aproba aceste contracte? Sau vrea d. Franasovici să reproducem anumite fotografii.

D-le Franasovici ferește Basarabia, care și așa a suferit destul de pietrișul... „mărgăritar" al carierei d-lui Matac!

Dar pe mâine, informații ceva mai interesante.

Ce se petrece la Făgăraș

— Protestul adresat primului ministru —

D. Const. Radovici, șeful organizației argetoianiste din Făgăraș, care a câștigat alegerile comunale ce au avut loc la 25 Iulie în acel oraș, a trimis d-lui prim ministru următorul protest în legătură cu constituirea consiliului comunal:

„Bandele doctorului Aurel Dobrescu, compuse din maniști, au fost și sunt încurajate de către prefect.

„Pe lângă că la prefectură se face ordinea de bătae, când guvernul nu are nici un interes, dar dacă veți cerceta, veți găsi după cum afirm și îmi iau răspunderea să o dovedesc, că Aurel Dobrescu dă ordine telefonice și se găsesc la oficiul telefonic convorbiri în contul prefecturei efectuate chiar în dimineața zilei de 16 cu Bucureștii No. telefonic 4-4666, Casa dr. Dobrescu, adică birourile acestuia.

„In interesul ordinei, în interesul legalității cu energia, priceperea și cunoștințele Domniei Voastre, preveniți un nou 1927 la Făgăraș.

„Prefectul nu s'a sfiit să declare ieri, că la Făgăraș guvernul este Oromolu și că el execută ordinele lui Oromolu.

„Este ultima datorie legală ce înțelegem să ne-o facem. La premeditare și provocațiune, vom răspunde cu legitima apărare".

30 DE MILIARDE, DIN COMERȚ

Jidanii realizează numai din comerț, 30 de miliarde anual, beneficii. Odată și jumătate, întregul buget al Țării.

Cine duce aurul în prăvălia jidanului? Noi. E vinovat el? Nu. Criminali suntem noi cari îi punem în mână șireangul robiei noastre.

Decretul de salarii pe August

Decretul de salarii şi pensii pe luna August 1937 a fost semnat şi însumează 989.845.208 lei la capitolul salarii şi lei 172.660.166 subvenţie Casei generale de pensii.

Dacă după satisfacerea nevoilor departamentelor prevăzute în decret, pentru plata salariilor pe luna August a.c. vor rezulta plusuri din cotele ce se repartizează prin acest decret, ele vor putea fi utilizate şi pentru angajări, lichidări, ordonanţări şi plăţi, reprezentând drepturi de salarii pe lunile anterioare din anul financiar 1937-1938.

Angajările, lichidările, ordonanţările şi plăţile, în limita sumelor repartizate prin acest decret, se vor face dela 20 August la 10 Septembrie a.c.

Cum şi de unde se acordă

supracote la import pe trimestrul III

Comunicatul ministerului de industrie

Ministerul industriei şi comerţului, direcţiunea reglementării comerţului exterior, aduce la cunoştinţa celor interesaţi că pentru trim. III, se vor acorda supracote de import din ţările şi în limita valorilor arătate mai jos:

Belgia 100 milioane lei, Elveţia 400, Franţa 150, Grecia 75, Italia 150, Jugoslavia 70, Norvegia 10, Olanda 30, Polonia 30, Turcia 60.

Cei ce doresc a obţine autorizaţii de import în supracotă, vor înainta la sediul Direcţiunei reglementării comerţului exterior, Banca Marmorosch Blanck, str. Doamnei 4, în intervalul dela 20—31 August a. c., inclusiv, cererile lor întocmite pe formulare speciale galbene. Aceste formulare se găsesc la sediul Camerei de comerţ şi industrie.

Toate cererile vor fi rezolvate în bloc, după data de 1 Septembrie a. c., ţinându-se seama de disponibilul din fiecare ţară.

Cererile prezentate pe altă cale cum şi cele prezentate după termenul fixat nu vor fi luate în considerare.

O delegaţie a funcţionarilor publici

la d. ministru R. Franasovici

O delegaţie a „Frontului unic al organizaţiilor funcţionăreşti din România" s'a prezentat Joi în audienţă d-lui Richard Franasovici, ministrul lucrărilor publice şi comunicaţiilor.

La audienţă au asistat şi d-nii general de divizie Mihail Ionescu, preşedintele consiliului de administraţie C. F. R. şi ing. I. Macovei, director general al R. A. C. F. R.

Delegaţii „Frontului unic" au informat pe d. ministru Franasovici asupra rolului pe care conducătorii „Federaţiei C. F. R.", arestaţi în împrejurările ştiute, l-au avut în pregătirea moţiunii congresului federaţiei dela 21 Iunie.

Delegaţii au susţinut că conducătorii federaţiei n'au putut nici manifesta, nici încuraja manifestaţii împotriva ordinei de stat.

D. ministru Franasovici a răspuns delegaţilor că pentru moment chestiunea se găseşte înaintea justiţiei militare şi că nu poate decât să respecte hotărîrea oricare ar fi ea.

Cum sunt încurajate evaziunile fiscale de ministerul finanţelor

Am denunţat în coloanele acestui ziar cazul unui „agent de comerţ" — nu mai este şi altfel de agent?, — care se numeşte C. SCHLEIFER şi care a frustat fiscul cu vreo câteva milioane.

Pe baza anchetelor d-lor inspector special MAIEVSCHI şi controlor şef SASANA, i s'au dresat acestuia cuvenitele acte de contravenţie.

La intervenţia avocatului jidan COHEN din banda lui IOIL MARCUS, această contravenţie a fost însă scăzută de un secretar general al ministerului de finanţe, până la un milion jumătate lei.

UN ALT CAZ

Un alt pretins secretar general al ministerului de finanţe a dat păsuire unui alt contravenient, ing. A. BELEŞ, ordonând o cercetare, care nu-şi avea nici un rost, de vreme ce contravenţia este dovedită, deşi controlorul şef RADULESCU a dovedit foarte multă rea credinţă în dresarea actelor.

Totuş faptul este cert. Numitul contravenient a executat lucrări la S. T. B. fără a plăti cuvenitele impozite.

Ceva mai mult, sistemul de evaziune fiscală a sus numitului inginer este pe cale de a se desăvârşi, deoarece în aceleaşi condiţii nu de mult i s'au adjudecat unele lucrări la ministerul apărării naţionale.

Dacă s'a ordonat o contra anchetă, apoi acest fapt trebue să fie dovedit, cu tot angrenajul de camuflări repetate ale acestui inginer.

AL TREILEA CAZ

Acelaş pretins secretar general al ministerului de finanţe, în urma intervenţiei unui ziarist jidan dela monitoarele iudeo-comuniste din Sărindar, a ordonat anularea unei contravenţii pe numele jidoaicei ANNA PAPPAR, proprietara firmei cu emblema „LA PALARIA SPANIOLA" din str. Buzeşti.

Acest caz este şi mai interesant, pentrucă avem o pepinieră întreagă de jidani: av. BLAUNSTEIN, LICA IOSIPOVICI, LEOPOLD IOSIF zis IOSIPOVICI, AVRAM PAPPAR, SORICA ROTTMAN şi HANA LUPA, cari, când este vorba de ghesefţ ies la suprafaţă, iar când este vorba de cele vreo şapte procese de contravenţie fiscală se dau la fund şi aruncă dela unul la altul drepturile succesorale de pe urma fostului proprietar al firmei JAQUES PAPPAR.

Un fapt este cert şi aci. ANNA PAPPAR este soţia legitimă a răposatului JAQUES PAPPAR şi succesoarea în timp şi în spaţiu a firmei „LA PALARIA SPANIOLA", pe care jidoafca a înscris-o pe numele ei în registrul de comerţ, sub nr. 2784, la 25 Noembrie 1936.

Toate procesele de contravenţie deschise în seama jidanilor mai sus arătaţi, sunt astăzi pendinte de justiţie, în bună parte având termene apropiate.

Atunci ce rost are o intervenţie pe cale administrativă şi atâta grabă ca pretinsul secretar general să servească potopul acesta de jidani?

Aşteptăm, să vedem, dacă toţi aceştia vor avea neobrăzarea să desăvârşească această şmecherie jidovească şi vom reveni cu amănunte, dacă nu se vor lua cuvenitele măsuri.

CONCLUZII

In faţa acestor trei cazuri, în care frustarea fiscului este vădită, se naşte o firească întrebare: Ce rost au secretarii generali ai ministerului de finanţe? Să pună rezoluţii în dauna intereselor statului? Şi, tocmai în aceste vremuri, când o fiscalitate excesivă apasă pe micul contribuabil român?

Dar, aceste anulări şi scăderi oferite din buzunar contravenienţilor nu cad sub rigorile legii pentru apărarea patrimoniului public?

Probabil, organele de inspecţie şi control ale ministerului de finanţe nu sunt puse să încheie acte de contravenţie numai pentru a furniza samsarilor posibilităţi de speţ.

Luaţi deci măsuri, domnule ministru de finanţe, în contra subalternilor, care încurajează evaziunile fiscale, ca să mulţumească pe samsarii lor prieteni, în dauna statului.

I. P. S. S. Patriarhul

despre rolul meşteşugarilor români

„Meşteşugarul să se integreze totdeauna în cadrul statului naţional creştin"

La solemnitatea pentru punerea pietrei fundamentale la noul local al Camerii de muncă, după ce ministrul sănătăţii, d. dr. I. Costinescu, a arătat rolul de susţinători ai ideii naţionale pe care l-au avut în trecut meşteşugarii români, I.P.S.S. Patriarhul României, dr. Miron Cristea, a comparat meşteşugărimea românească cu trunchiul unui copac ale cărui rădăcini s'ar afla în massele ţărăneşti, coroana fiind formată de intelectualitatea conducătoare.

„Dacă acest trunchi este nesănătos — a spus I.P.S.S. — coroana nu-şi mai primeşte hrana din pământ, se ofileşte şi moare împreună cu întreg copacul.

„Meşteşugărimea românească este trunchiul copacului format de poporul nostru şi pentru a rămâne sănătoasă trebue să fie ferită de viermii cari ne distrug sufletele.

„Meşteşugărimea de azi trebue să-şi reia rostul de altă dată pentru apărarea patrimoniului românesc.

„Dincolo de munţi, această meşteşugărime românească, atâta cât ne lăsau ungurii, şi-a făcut totdeauna datoria alături de marii luptători ai naţionalismului.

„Indiferent de convingerile politice ale fiecărui meşteşugar, eu îi cer ca pe lângă munca pe care o depune ca să poată trăi el şi familia, să se integreze totdeauna în ideia de stat naţional, sprijinit pe sfânta noastră biserică creştină ortodoxă".

Cuvintele I.P.S.S. Patriarh au impresionat asistenţa.

Vești aviatice din toată lumea

România

DUMINECA SE ORGANIZEAZA DIN NOU CURSE SPECIALE INTRE CAPITALA ŞI LITORAL

Faţă de succesul obţinut Duminecа trecută, când 129 persoane au fost transportate pe calea aerului la serbările Marinei, soc. L. A. R. E. S. a hotărît să organizeze şi Duminecа aceasta o zi specială de curse de avioane pe litoralul Mării Negre.

Cursele vor fi prelungite şi de-a-lungul litoralului, între Constanţa şi Balcic.

Astfel pentru prima dată în ţara noastră se pune la dispoziţia publicului posibilitatea unor „weekenduri" aeriene.

Belgia

O ŞCOALA SPECIALA DE APARARE ANTIAERIANA

O notă din Bruxelles anunţă că din iniţiativa generalului Termonia, şeful serviciului de protecţie antiaeriană a populaţiei civile, nu s'a creat în capitala Belgiei o şcoală superioară de apărare antiaeriană contra gazelor. Ca în toate şcolile belgiene limba de predare va fi cea franceză şi flamandă.

Japonia

PLAN CINCINAL

Ştiri din Tokio anunţă că autorităţile militare japoneze au pus la punct planul cincinal de triplare a capacităţii de producţiune a industriei japoneze de armament aerian.

Aplicarea acestui plan se va face între anii 1938—42 şi va costa frumoasa sumă de 9 miliarde yeni.

Statele Unite

UN NOU TIP DE AVION „Lockheed 14"

Marile uzine americane de avioane Lockheed au dat la ivealâ la începutul acestei luni un nou tip de avion Lockheed 14, care va putea transporta 11 pasageri şi trei oameni de echipagiu. Acest aparat este cel mai mare din cele construite până acum de uzinele Lockheed, fiind şi cel mai iute avion de transport din lume. Viteza maximă pe care o poate atinge este de 426 km. pe oră.

FORŢELE AERIENE AMERICANE AU FOST INZESTRATE CU UN NOU HIDROAVION

La 15 August curent, a avut loc primul zbor de încercare al uriaşului hidroavion militar Sikorski. Acest hidroavion este înzestrat cu 2 motoare „Twin Wasp", a câte 1.060 cp. fiecare. Poartă trei mitraliere şi un echipament complect pentru zborurile de mare distanţă. Greutatea totală este de 26 tone şi viteza maximă de 400 km. pe oră.

Marea Britanie

PENTRU APARAREA PASIVA ANTIAERIANA

Guvernul englez a hotărât fabricarea a 30 de milioane măşti contra gazelor şi a unui mare număr de adăposturi pentru protecţia populaţiei civile. Membrii guvernului au însă păreri diferite asupra acestei hotărîri, astfel unele cercuri aeronautice socotesc aceste cheltueli inutile şi prea costisitoare.

Se asigură că tipul măştilor comandate nu prezintă destulă garanţie împotriva unui atac cu gaze, neputând rezista decât două ore.

CAMUFLAREA AVIOANELOR IN TIMP DE RAZBOI

După lungi experienţe s'a ajuns la elaborarea unui nou sistem de camuflare a avioanelor de bombardament în cazul unui atac. Această camuflare constă în colorarea avioanelor într'un verde-brun, culoare ce se aseamănă cu terenurile Europei Nord-Vestice. Nici reflectoarele cele mai puternice nu vor putea descoperi aceste avioane.

Insumările cu termen redus

Se aduce la cunoştinţa tinerilor clasei 1938 cari la recrutarea din Martie-Iunie 1937 *nu au cerut însumarea cu termen redus*, că până la 25 Octombrie 1937, trebuie să depună sau să trimită prin poştă recomandat la Cercul de recrutare respectiv:

— *O petiţie timbrată* prin care să ceară însumarea cu termen redus. In această petiţie se va arăta şcoala absolvită şi numărul certificatului sau diplomei de absolvire.

La această petiţie se anexează următoarele acte:

a) *Certificatul sau diploma* de absolvire a şcoalei pe baza căreia cere această însumare.

b) *Dovada (adeverinţa sau certificatul)* eliberat de Inspectoratul pregătirii premilitare, prin care să se constate că tânărul a fost:

— *scutit* sau *amânat* de pregătirea premilitară (art. 2 L. P. P. şi art. 7-8 R.L.P.P.) sau:

— *adeverinţa* că tânărul a urmat pregătirea premilitară în anul 1935/1936 precum şi în anul 1936/1937 şi că în acest an nu a avut mai mult de 12 absenţe (motivate şi nemotivate).

c) *O declaraţie semnată propriu* în faţa comandamentului Cercului de recrutare, sau autentificată (când tânărul nu se poate prezenta în persoană la cerc) prin care să arate că tânărul în cauză n'a fost condamnat pentru faptele de: uneltiri contra Statului, furt, escrocherie, înşelăciune, delapidare de bani publici, falş şi abuz de putere.

Tinerii cari vor fi dovediţi că în declaraţiunea dată au făcut arătări mincinoase, pe lângă că vor pierde dreptul la termen redus, vor fi trimişi în judecată conform *art. 81 L. R.* pentrucă au încercat să-şi creieze situaţiuni necorespunzătoare realităţii.

*

Aceste acte vor fi depuse *numai la Cercurile de recrutare respective.*

Cele ce vor fi depuse sau trimise la minister, nu vor fi luate în considerare.

Tinerii cari nu cer această însumare până la 25 Octombrie, sau cerând-o nu depun şi actele dela punctele a, b şi c, pierd dreptul la termen redus şi vor fi încorporaţi pe întregul termen de serviciu al armatei pentru cari au fost recrutaţi (art. 70 din legea recrutării), odată cu încorporarea clasei 1938.

*

In această situaţie intră şi seminariştii şi teologii cari au fost dispensaţi condiţional fără a fi însumaţi cu termen redus cu ocazia recrutării şi cari împlinind limita de vârstă de 27 ani, fără a se fi preoţit, urmează a fi încorporaţi la 1 Noembrie 1937.

*

Tinerii cari — în adeverinţa eliberată de Inspectoratul pregătirii premilitare — au avut în total mai multe de *12 absenţe (motivate şi nemotivate)* în cursul anului 1936—1937, sunt consideraţi ca fiind fără pregătirea premilitară şi în consecinţă nu au dreptul la termen redus.

*

Nu se vor lua în considerare pentru justificarea nedepunerei la timp a actelor, *certificate medicale de boală*, întrucât actele pot fi aduse la Cerc de orice persoană sau trimise recomandat prin poştă.

*

Cei cari depun actele la Cercurile de recrutare, vor cere să li se elibereze numărul de înregistrare, sau vor păstra recipisa dela poştă, în cazul când actele au fost trimise recomandat.

Vaporul „Principesa Maria" va deveni hotel plutitor

Vaporul „Principesa Maria", unul din vechile unităţi ale Serviciului Maritim, cumpărat dela soc. italiană „Florio Rubatino", după ce a servit mulţi ani cursele Constanţa-Constantinopol-Pireu, fusese scos din serviciu.

Acest vapor, care nu mai putea fi utilizat în cursă lungă, a fost cumpărat de direcţia portului Constanţa pentru a fi transformat în vas de agrement destinat cursei de coastă Balcic—Vâlcov prin Constanţa.

Vaporului i se vor aduce transformări radicale fiind întrebuinţat şi ca hotel plutitor.

E primul vas românesc care se rezervă exclusiv cursei de coastă pentru turişti.

Cronica medicală

Moda femenină şi unghiile

Din întreg arsenalul de înfrumuseţare al femeilor cari constitue, în treacăt fie spus, un adevărat martiraj întrebuinţat numai cu scopul final de a place bărbaţilor, face parte şi vopsirea cu diferite culori a unghiilor dela mâini şi dela picioare: această înfrumuseţare a unghiilor constă în a colora unghiile în roşu, albastru, negru sau cu minuscule figuri sau peisagii, totul depinzând de curentul modei care se manifestă în cutare sau cutare ţară.

Nu mai pomenim de desele infecţiuni şi intoxicaţiuni cari se produc prin întrebuinţarea diferitelor farduri şi rujuri pe obraji, buze, vârful urechilor şi vai!, am avut ocazia să vedem femei înroşite chiar în interiorul narinelor, direct pe mucoasa nasală; cam acestea sunt vopselele „superioare" pe cari le întrebuinţează femeea ca să fie „modernă" şi să placă oricui. Această furie a modei, care din nenorocire este constantă, face pe biata femee, această sclavă docilă, umilă şi conştiincioasă a modei, să plătească scump uneori plăcerea de a asculta de glasul insinuant al modei. Căci cazurile de eczeme rebele, diferite boli ale pielei (dermatoze) însoţite de cele mai plictisitoare mâncărimi sunt des întâlnite în practica medicală, iar bietele vestale moderne suferă cu multă resemnare consecinţele modei, visând adesea la frumuseţea lor dispărută în condiţiuni aşa de nenorocite.

Cum scriam mai sus, printre grijile de înfrumuseţare ale femeii, obiceiul cel mai scump este vopsirea unghiilor, după ce o toaletă barbară a fost făcută în prealabil şi care ocazionează diferite manifestări patologice. Intâi se tae pieliţele mici cari se prelungesc şi proteguesc matricea unghiei (partea care regenerează continuu unghia): această manoperă provoacă nişte eroziuni mici cari determină infecţiuni cu stafilococi, mai mult sau mai puţin vii, în şanţul sub-ungueal şi câteodată chiar în şanţurile laterale ale unghiei; se produce prin urmare o dactilită, un fel de panariţiu (sugiu) ale matricei ungueale cu infecţiuni ale regiunilor învecinate.

Diferitele inflamaţiuni ale unghiilor, principuite de modernizarea lor, au fost individualizate în 3 forme: 1) o formă inflamatorie pură 2) o formă supurată, şi 3) o formă mixtă. Aceste variate infecţiuni ating deobicei părţile moi, cărnoase, din jurul unghiei, iar aceasta din fericire de multe ori scapă neatinsă. Insă câteodată, după excesul de eter care intră deobicei în compoziţia vopselelor şi întrebuinţarea prelungită a lui, s'a observat pe unghie existenţa unor şanţuri transversale sau chiar găurirea unghiilor, cari se subţiază prin răzuire continuă, iar prin această gaură ies nişte muguri cărnoşi, ce uneori sunt dureroşi la atingere.

Iată prin urmare o mică serie de afecţiuni ale unghiilor ce sunt exclusiv datorite modernizării şi cari ar putea fi înlăturate, dacă femeia „modernă" ar înţelege să înlocuiască vopsăria unghiilor cu o simplă curăţire atentă şi higienică, care este suficientă şi „din greşeală" şi plăcută.

Dr. Const. Chiriţă

Să se înceapă cu funcţionarii minoritari dela Casa pădurilor!

Toţi funcţionarii minoritari, unguri, dela C. A. P. S. trebuiesc înlocuiţi

Dintre toate anexele ministerului agriculturii şi domeniilor, C.A.P.S.-ul (Casa pădurilor) are cei mai mulţi funcţionari minoritari împrăştiaţi tocmai în regiunile unde elementul românesc trebuie să stea de santinelă.

Aşa sunt serviciile aflate în diferite puncte din Transilvania, în majoritate conduse numai de funcţionari minoritari-unguri. Aceştia s'au dovedit că nu scapă nici o ocazie să facă propagandă revizionismului maghiar, iar unii dintre ei au şi fost identificaţi ca atare de siguranţa generală a statului.

Ceeace ne surprinde însă este faptul că până în prezent administraţia C.A.P.S.-ului n'a lăsat un singur moment impresia că intenţionează să înceapă purificarea cadrelor acestei instituţii, în sensul de a numi în posturi de mare răspundere funcţionari români, luându-li-se astfel posibilitatea funcţionarilor minoritari de a mai face dintr'un centru de exploatare, de pildă, un focar iredentist.

Este tocmai ce-am cerut noi încă de acum un an de zile, când ne ocupam în coloanele acestea de cazul şefului centrului de exploatare „Ierbus", ungurul ADALBERT COVACS, tatăl cunoscutului spion BELLA COVACS, şi când acuzam administraţia C.A.P.S.-ului de o indolenţă suspectă. Iar, după câte ne aducem aminte, n'a trecut mult timp şi organele noastre poliţieneşti au arestat câtiva funcţionari minoritari, aflaţi în serviciul C.AP. S.-ului, învinuiţi că făceau spionaj în favoarea Ungariei.

O confirmare mai categorică a tot ceeace susţineam noi, nici că se putea!

CAZUL SPECIAL AL FUNCŢIONARILOR MINORITARI DELA C. A. P. S.

In momentul de faţă când, aşa după cum am anunţat, toate instituţiile noastre de stat au primit dispoziţiuni din partea Marelui stat major, ca funcţionarii minoritari dela graniţele ţării să fie înlocuiţi, chestiunea focarelor iredentiste din serviciile C.A.P.S.-ului, este din nou la ordinea zilei.

Astfel comisia de numiri şi înaintări dela ministerul agriculturii şi domeniilor trebuie să aibă în vedere, în primul rând, cazul special al funcţionarilor minoritari din serviciile Casei pădurilor, deoarece este ştiut că aceşti funcţionari minoritari unguri, au posibilitatea de a se interesa de conţinutul actelor cari reprezintă adevărate secrete de stat, ceeace înseamnă că agenţii Budapestei sunt chiar în casa noastră.

Ca încheiere, ţinem să atragem atenţiunea aceleaşi comisii de numiri şi înaintări ca în locul funcţionarilor minoritari înlocuiţi, să se numească fără şovăire ingineri silvici de origină etnică română, singurii cari în afară de faptul că nu pot fi un pericol pentru interesele ţării, dar sunt cei mai indicaţi pentru apărarea pădurilor noastre strămoşeşti pe care C.A.P.S.-ul le-a lăsat pradă străinilor de acest neam.

Vasile Dova

MINISTERUL INDUSTRIEI ŞI COMERŢULUI
Direcţiunea personalului, administraţiei şi secretariatului

Publicaţiune

Se aduce la cunoştinţa generală că, în ziua de Vineri, 3 Septembrie a.c., ora 10, în localul Ministerului Industriei şi Comerţului, camera No. 61, va avea loc licitaţiune publică, pentru furnizarea cantităţii de două sute mii kgr. combustibil special, în condiţiunile caetului de sarcini, care poate fi examinat de cei interesaţi zilnic, între orele 11—13, la Minister, camera No. 61.

Licitaţiunea se va ţine în strictă conformitatea cu dispoziţiunile art. 88—110 din L. C. P.

MINISTERUL INDUSTRIEI ŞI COMERŢULUI
Direcţiunea personalului, administraţiei şi secretariatului

Publicaţiune

Se aduce la cunoştinţa generală că, Joi, 2 Septembrie a.c., ora 10, va avea loc, în localul acestui Departament, camera No. 61, licitaţiune publică, pentrul vinderea a două maşini reformate:

1) Auto-camioneta Chevrolet, cu No. de motor 2.975.723 cu 4 cilindri, la suma de lei zece mii;

2) Turismul Benz, cu motor No. 31.512, cu şase cilindri, format din 2 blocuri, la suma de lei cincisprezece mii.

Vânzarea se face cu respectarea art. 87 din L. C. P.

Estimarea valorii celor 2 maşini s'a făcut de O. C. L. şi comunicat Ministerului cu adresa No. 62.218/1937;

Maşinile pot fi examinate zilnic, în curtea Institutului Geologic, Şos. Kiseleff No. 2.

Expoziţia
internaţională a produselor lactate
BERLIN
21 — 29 August
ţinută cu ocazia congresului mondial al produselor lactate, este prima şi cea mai grandioasă expoziţie de acest gen.
Mari reduceri la transport prin Wagon-Lits (Cock) cât şi celelalte birouri de voiaj. Birouri pentru congres, Târguri, voiajuri în comun şi sportive

Insalubritatea staţiunilor balneare

— Desinteresul edililor respectivi. De ce nu sunt numiţi primarii din staţiuni de oficiul de turism? —

Unele staţiuni balneare şi climaterice dela noi sunt adevărate focare de infecţie. Vizitatorii în loc să aibă parte de un aer curat, sunt obligaţi să suporte mirosuri pestilenţiale. Ca în vechiul Fanar. Ba şi mai rău.

Exemple?

Eforie, Balcic, Govora, Braşov, Slănic-Moldova, Tuşnad.

Edili din aceste localităţi, cocoţaţi în posturi de mare răspundere fără să aibă cele mai elementare noţiuni de urbanistică, de modernă gospodărie, stau cu mâinile supuse şi asistă, nepăsători, la murdăria dela hoteluri, la praful de pe străzile desfundate ca drumurile de ţară, la băltoacele cu microbi.

Lumea protestează, lumea intervine. Nici un rezultat. An de an infecţiile sporesc. An de an mizeria creşte. An de an se înrăutăţeşte situaţia igienică.

Staţiunile noastre, aşa dar, în mare parte, sunt insalubre.

Ce e de făcut?

Acuzaţiile curg ca ploaia asupra Oficiului naţional de turism.

Uneori fără justificare, însă.

Intrucât are putere Oficiul naţional de turism să sancţioneze pe un primar, care nu-i respectă dispoziţiile şi care nu se îngrijeşte să asigure curăţenia oraşului?

Primarul ştie că depinde de ministerul de interne. Singurul în măsură. deci, să-i ordone şi eventual să-l mazilească.

Dar cum ministerul de interne e absent la asemenea chestiuni, primarul îşi face mendrele cum poftеşte, încurajează insalubritatea oraşului prin inactivitatea de care dă dovadă.

Ar fi bine, credem, ca OFICIUL DE TURISM SA AIBA LATITUDINEA DE A NUMI PRIMARI în staţiunile balneare şi climaterice.

In felul acesta ar avea posibilitatea să-i controleze, să le dea ordine categorice şi să-i revoace imediat ce nu-şi fac datoria.

Avem toate motivele să înclinăm spre convingerea că numai aşa s'ar asigura o stare salubră staţiunilor cari azi constitue o ruşine.

Primari numiţi de Oficiul de turism!

Iată la ce ar trebui să mediteze guvernul pentru staţiunile balneare.

Bineînţeles cu scoaterea totală din socoteală a jidanilor. Fiindcă dacă e vorba ca Oficiul de turism să numească jidani, cum a făcut cu preşedintele turismului la Balcic, apoi atunci o dăm dracului de propunere. Preferăm infecţia alor noştri, decât holera pe care ar aduce-o şi înscăuna-o diferiţi jidani.

PRIMARIA MUNICIPIULUI BUCUREŞTI

Publicaţiune

Miercuri, 1 Septembrie 1937, ora 11 a. m. va avea loc în localul Direcţiei Financiare a Municipiului, str. Lipscani 110, etaj II, tragerea la sorţi a 50 obligaţiuni, împrumutul 3½% din anul 1921, cari conform planului de amortizare au premii în sumă totală de lei 825.000

p. Primar general *D. Cristescu*
Sub-director, *D. G. Dumitriu*

Pe urmele ludei

Mereu scandalul dela Arad

Un evreu maghiarizat

ține o casă de toleranță deghizată în centrul orașului

Arad, 20. In strada Plevnei Nr. 2, din centrul orașului, se află de mai mult timp o așa zisă *„baie de fier"*, care însă nu conține nici un fel de minereuri. Această baie nu servește decât pentru întâlniri amoroase, iar când cineva nu-și are „partenera", proprietarul băii îl servește prompt și iudaic cu câte-o fetișcană „goim" ce o are anume la îndemână.

CINE E IOSEF BRAUN

Proprietarul băii de fier, IOSIF BRAUN, un evreu maghiarizat, este un fost portar dela o casă de toleranță, și e foarte explicabil ca el și astăzi să-și continue vechea îndeletnicire, atunci când se bucură, mai cu seamă, de anumite „prietenii" protectoare!

CE FAC AUTORITAȚILE?

In apartamentele acestei băi își are locuința, încă de mulți ani, concubina „veche" (ungureasca) a d-lui IANCU TRAIAN, *unul dintre actualii șefi de autoritate din localitate. Ar fi interesant să se știe, ce chirie ridică evreul Braun dela aceste „apartamente ocupate"?*

Iar nu de mult, când parchetul local căuta, pentru nu știu ce „fleac", pe d. MARGESCU MIHAIL, *(un intim al d-lui Iancu), acesta a stat „retras" tot timpul la această baie, — până când chestia a fost rezolvată.*

Să ne așteptăm la eventuale măsuri de îndreptare? Poate. După culesul porumbului!

O nouă formă de manifestare

a iridentei ucrainene

Cernăuți, 20 — Sunt ani de zile de când am început să examinăm cu toată atenția problema ucraineană din Bucovina și făcând o comparație între manifestările acestei minorități și între manifestările celorlalte minorități, față de țara noastră, am ajuns la convingerea că ucrainienii constitue pentru noi unul dintre cei mai periculoși inamici. Dacă aceștia ar dispune de posibilitățile materiale de cari dispun alte minorități dela noi, cu siguranță că sfidarea pe care ne-o aruncă dânșii ar lua forme mult mai îngrijorătoare și s'ar traduce în acte mult mai îndrăznețe.

CINE INCURAJEAZA PE AGITATORII UCRAINIENI?

Poate unul dintre cele mai tipice exemple în acest sens ni-l oferă împrejurările în care au fost eliberați mai zilele trecute din închisoare câțiva ucrainieni, care fuseseră arestați, pentrucă arboraseră culorile naționale ucrainene cu ocazia unor manifestări culturale. Incontestabil că trebue să acordăm importanța cuvenită și faptei ca atare; însă ceea ce ne intrigă mai mult este atitudinea și linia de conduită pe care cei în cauză au adoptat-o pentru a se putea sustrage consecințelor impuse de rigorile penale.

După cum am spus mai sus, indivizii Constantin Dviriniuc al lui Niculae, Ștefan și Ion Corbut al lui Tanase, precum și Ioan Tibuleac al lui Petru, toți ucrainieni din com. Toporăuți (Cernăuți) fuseseră arestați de șeful postului de jandarmi și deferiți parchetului pentru propagandă subversivă. In ziua de 2 August, susnumiții au fost eliberați din închisoarea preventivă, reintorcându-se în comună. Eliberarea s'a produs în urma intervenției unui domn care se bucură de oarecare influență în cercurile locale. Drept recunoștință ucrainenii de mai sus, revenind la Cernăuți în frunte cu sătenaul Dumitru Macarencu al lui Gheorghe din acea comună, un cunoscut agitator ucrainean care se pretinde român, s'au prezentat la d. dr. Vasile Marcu, mulțumindu-i pentru intervenția reușită în favorul lor. Drept chezășie pentru sentimentele românești pe care au promis că le vor purta față de noi, numiții au oferit d-lui Marcu un fel de declarație în scris sub formă de jurământ, în care afirmă că nu vor face niciodată propagandă subversivă. Concomitent trebue să menționăm că acești ucrainieni s'au înscris în partidul liberal. Vrednic de amintit este și faptul că sătenaul Dumitru Macarencu, autorul acestei afaceri, se laudă peste tot că este omul de încredere al d-lui prefect Gh. Vântu și că are mare trecere pe la autorități. Acest lucru încurajează pe mulți dintre conaționalii săi să continue cu mai multă energie și intensitate propaganda subversivă pe care o desfășoară.

De aceea ne miră foarte mult atitudinea d-lui dr. Vasile Marcu, care se încrede în promisiunile unor ucrainieni cunoscuți agitatori, cari ani dearândul au militat pentru împlinirea deziderateloș pan ucrainiene.

Dacă d. Vasile Marcu s'a lăsat ispitit de glasul mieros al clienților săi, nu înțelegem de ce parchetul din Cernăuți a procedat cu atâta ușurință la eliberarea arestaților.

Librăria jidovească,

un pericol pentru scrisul românesc

Propaganda maghiară, și bolșevică precumși literatura pornografică umplu vitrinele librăriilor jidovești din țară

Ocupându-ne de chestiunea întreprinderilor de editură, am arătat că, aproape jumătate din numărul lor, sunt jidovești cu tot aparatul jidovesc, inclusiv conducerea.

Dispunând de capitaluri proprii mari și, la nevoie, întrebuințând capital jidovesc din afară, aceste cuiburi ale lui Israel au la îndemână cele mai mari instalații tipografice și se folosesc în difuzarea cărților editate, de solidaritatea complice a extrem de numeroșilor librari jidovi din întreaga țară.

Intreprinderile românești de editură, nedispunând de capitaluri mari, iar creditul fiind în funcțiune, în cea mai mare parte, de finanța jidovească — lincezesc sau, în orice caz, suportă cu greu concurența ovreiască, mai ales că sunt la discreția librarilor.

Ceiace se petrece cu editurile de cărți didactice se întâmplă și cu cărțile și revistele științifice și literare.

Cu deosebire, editurile jidovești de cărți literare, speculează deschis tot ce poate otrăvi și pervierti sufletul tineretului.

Rămânând să ne ocupăm deosebit de această activitate, foarte periculoasă, a editurilor jidovești, azi vom examina pericolul pe care-l prezintă pentru cartea românească, pentru cultura și sufletul neamului nostru, comerțul de librărie așa cum se înfățișează.

COMERȚUL DE LIBRARIE IN MANA OVREILOR

Comerțul de librărie prezintă marea înlesnire — și de aceia atrage ovreimea — de a nu cere nici capital nici pregătire.

Pentru orice negustorie se cere experiență. Librăria — așa cum se face — nu cere nimic decât câteva rafturi.

Mai toată marfa din librărie e dobândită în consignație. Uneori pe simplă chitanță, alteori, în schimbul unor polițe. Marfa nevândută se trimite înapoi editorului sau consignația se face fără termen.

Numai întreprinderile mari de librărie au nevoie de investițiuni de capital și mai ales în relațiunile cu străinătatea.

Aceste înlesniri, pe cari le prezintă comerțul de librărie — au atras ovreimea — ovreiul nu se înhamă la muncă grea — până într'atât încât sunt orașe în cari tot comerțul e în mâna ovreilor iar în altele, librarii creștini se prezintă, în cazurile cele mai fericite, în proporție de egalitate cu librarii jidani. (Am spus: în cazurile cele mai fericite fiindcă, afară de unele sucursale ale întreprinderilor românești de editură și librărie din București, în cele mai multe orașe jidanii maghiari, germani și ruși majorează librarii români.

Pentru a ajunge la această constatare tristă, nu e nevoie să viziteze cineva cele aproape trei sute de orașe și orășele ale țării. Ar fi și obositor.

E destul să se cerceteze o lucrare care nu e făcută de un român. E vorba de „Anuarul editurei și librăriei" alcătuit de jidanii BOGDAN VARVARA și MENNY TONEGHIN.

Editorii jidani, au cerut ca această lucrare a lor să fie încredințată consângenilor.

Din acest anuar — care nu poate fi considerat ca propagandă antisemită — se poate constata, negru pe alb, că în Ardeal, Banat, Maramureș, Bucovina, Basarabia și Moldova, librăria jidovească stăpânește aproape în întregime comerțul cărții.

In Oltenia și Muntenia, proporția, din fericire, scade, pentru ca în Capitală să mai găsim librarii jdani față de români într'un raport de 30-40 dintr'o sută.

In Dudești și Văcărești, ghettoul lui Israel, nu se găsește niciun librar român. Iar dacă s'ar aventura vreunul, ar fi silit să fugă.

OVREII SABOTEAZA LIBRARII ROMANI

Ovreii nu cumpără decât dela ovrei sau dela întreprinderile cari întrebuințează ovrei.

Cunosc cazul unei librării din Capitală care, neavând în personal niciun ovrei, nu are niciun client dintre acei cari îndrăsnesc să vorbească despre asimilare cu elementul băștinaș.

PROPAGANDA ANTINAȚIONALA

Concluzia acestei situații nespus de îngrijorătoare ?

Ar putea fi aceia de natură economică.

Cea mai gravă însă, e alta.

Cum spuneam la început, librarii jidani sunt complicii de rasă ai editorilor jidani. Așa fiind, ei desfac, în primul rând, cărțile de tot felul produse de aceștia.

Iar dacă, Doamne ferește, s'ar întâmpla ca editorul creștin să nemulțumească în vreun fel editorul jidan, acesta nu s'ar jena de loc să ceară complicilor din provincie, sabotarea întreprinderii creștinului.

Pe lângă aceasta, oricine a văzut etalajele și vitrinele librăriilor ținute de jidanii unguri, sau ruși, în Ardeal, Bucovina sau Basarabia, au putut vedea sistematica excludere a cărților românești.

Aceste etalaje și vitrine nu cuprind decât cărți, reviste și alte diferite publicații tipărite la Budapesta sau la Moscova !

Dar ce să vorbim de Ardeal sau de Basarabia unde există în adevăr o proporție însemnată minoritară?

N'avem decât să privim vitrinele librăriilor ovreești din Capitală și din nenorocire etalajele inconștienților chioșcari români — pentru a vedea năvala cărții străine — carte periculoasă — în dauna cărții românești.

Se pune întrebarea dacă toată această incursiune jidovească — literatura ieftină străină care vine la noi e în cea mai mare parte iudaică — n'ar trebui să fie împiedicată, când s'a dovedit de atâtea ori în serviciul iridentei ungurești sau bolșevismului ?

Unele încercări ale reacțiunii românești au dat rezultate bune.

Pentru că e stupid, la urma urmelor, să găsești abia strecurat „UNIVERSUL" și etalat, la vedere, nu știu care „UIȘAG"!

Problema are însă și alte înfățișări.

E vorba de literatura pornografică editată în oficinele jidovești, literatură în plină recrudescență. Despre aceasta într'un viitor reportaj.

Dinu Dumbravă

ROMANI

Voi cu inima creștină :
De pe ochii voștri rupeți
Pânza'ntinsă de dușmani,
Nici un ac dela jidani !

Tragedia elementului românesc

în baroul Tighina

Tighina, 20. — *Având o situație cu totul specială datorită așezării geografice a orașului nostru, baroul din Tighina, este pe punctul de a nu ne mai aparține, pentrucă invadat complet de minoritari și jidani, nu reprezintă în esență astăzi, decât o cloacă cu aspect de ghethou, în care leprele bărbierite de perciuni, secondate de paraziții misiți coreligionari, încheind transacțiile cele mai oneroase, se dedau pe deasupra și destul de des la tot soiul de agitațiuni sterile, ca acelea de a forma blocuri democratice ori comuniste, de a adopta și redacta proteste cu caracter umanitarist, de a învrăjbi norodul cu sfaturile lor neroade, într'un cuvânt de a nesocoti permanent și legile și morala.*

MAJORITATE ABSOLUTA JIDANEASCA

Din 58 de avocați definitivi câți are baroul local, 36 sunt jidani ori jidăniți, o mare majoritate minoritari și doar o mână de oameni de înalt caracter și moralitate, români.

Iată cine sunt veneticii trădători ai cauzei sfinte pentru care au fost creați: AȘCHINAZI ISAAC *și* BAUH ITHOC, *jidani,* CHIȚILOVSCKI DIONISIE, *jidănit și omul de încredere a bolșevicului* MOISE ZIFȘTEIN, CLEACI IOSIF, *jidan,* COGAN GHILEL, *jidan,* DOBREEV COSTIN, *bulgar internațional tărănist și permanent lector al ziarului trădătorului Mihel Jidoveanu,* EDLIS FIȘEL, *jidan,* FRUCHT DOIVID, *jidan extrem de periculos,* GAINA ȘTEOPHA, *jidănit, eroul dela uzina electrică din Căușani,* GRIMBERG LINCUS, *jidan marxist,* GROSU CONSTANTIN, *jidănit, inocent și modest orator al partidului internațional lupist,* LEIDERMAN IACOB, *jidan,* MULMAN-DOLINER DVOIRA, *jidancă,* OSIPOV DUMITRU, *jidănit și cunoscut comunist,* POLONSCHI SIMHA, *jidan,* POMERANȚ SIMON, *jidan,* PRUSACKOV NICALAI, *trădătorul cauzei naționale pentru arginții iudei și înfocat șabăsgoim* RATUȘNAI VALODEA *teoretician comunist,* RAȚEV GRIȘA, *minoritar șovin,* RUBAȘEVSCHI EFIM, *jidanul supranumit veninul baroului, datorită șovinismului ce-l încarnează,* SOLGANIC LIA, *jidancă comunistă,* TITINER BORIS, *jidan,* TOPALOV ȘTEFAN, *șabăsgoim internațional țărănist,* BOROVSCHY ZA, *jidancă,* CAUȘANSCHI ELIAZAR, *jidan,* CAZAȚCHER LITA, *jidan,* GOLDENFELD-SPERLING ELGA, *jidancă,* GRIMBERG MEER, *jidan,* KRATCH OTTOMAR, *jidan,* LIVERANT RIVA, *jidancă,* SVERDLICLEV, *jidan,* ȘEINFELD ALEOȘA, *jidan,* KIPER VANEA, *jidănit și* NUTOV UȘER, *jidan.*

Își poate dar lesne ori și cine închipui, aspectul de havră a baroului, în timpul în care rechinii își poartă conversațiile în rusește ori în idiș.

Sesizând pericolul ce-l reprezintă pentru Tighina acest focar de infecție iudaică, avocații români din Tighina, deși inferiori numericește, au început, animați de flacăra vie a naționalismului, lupta împotriva citadelei iudei, înregistrând chiar câteva succese.

Isbânda definitivă e și ea aproape.

Barbaria unui jidan

cu concursul autorităților

Relatăm zilnic în ziarul nostru sadicile barbarii săvârșite de jidani, inspirați de iudaicul talmud.

Ceea ce este însă mai rău, e că înșiși agenții forței publice, care sunt ținuți să ia apărarea cetățeanului, devin unelte în mâinile jidanilor

Pe terenul Brătianu este tare și mare jidanul Horia Roman, pe adevăratul lui nume Harvei Rosensveig, care se mai intitulează și inginer. Cum a ajuns jidanul cu așa trecere la primărie în casa statului, o poate spune numai d. primar.

In seara de 19 crt., jidanul se lăfăia la o masă a restaurantului Brătianu cu o doamnă, funcționară la poșta Statului Român.

Ca om pentru toate serviciile este bătrânul Ion Golcea, în etate de 58 ani, care în seara cu pricina a venit omul mai cu chef și a stricat probabil dispoziția româncei funcționară de stat și a circumcismului inginer.

Imediat acesta a chemat șeful de jandarmi și 2 guarzi comunali ordonându-le să-l ducă la poliție.

Poliția însă s'a transformat într'o maghernița din fundul grădinii, iar bătrânul de 58 ani a fost pur și simplu schingiuit.

Un bocanc dat între picioare i-a scos afară intestinul, făcându-l să se târască ca un vierme sub ochii eșiți de plăcere ai jidanului perciunat.

Intrebăm pe d. primar: ce caută jidanul care de altfel sta și cu casa pe locul primăriei cu intrarea prin Nic. Filipescu 25, în casa statului?

Ce mare afacerist este jidanul care a adus pe acest bătrân pe pragul gropii și care acum este gata să îl dea afară din mizerabila locuință unde este adăpostit?

Cerem de urgență anchetarea acestui barbar caz și sancționarea vinovaților, iar în ceea ce privește pe doamna de mai sus, Direcția generală a poștei are cuvântul.

Ciocnirea de trenuri din stația Pitești

Treisprezece călători dintr'un automotor au fost răniți

In stația Pitești un tren automotor s'a ciocnit cu trenul de marfă No. 1622 care nu eșise complect de pe linia de manevră, în vreme ce automotorul intra în stație.

Vagonul automotor a deraiat complect. Deasemeni patru vagoane din trenul de marfă.

In automotor se aflau 36 călători. Doi, dintre ei, au fost grav răniți, iar unsprezece ușor, fiind cu toții internați la spitalul Brătianu din Pitești.

Linia a fost închisă timp de șapte ore, circulația trenurilor de călători făcându-se prin transbordare.

Ancheta asupa cauzelor cari au provocat ciocnirea e în curs, deocamdată fiind suspendați sub-șeful de serviciu Rastean Ion, mecanicul vagonului automotor Dețelici Ion și impiegatul interior Eremia Vasile.

Rămâne să se stabilească dacă semnalul de distanță dela intrarea în stație, cari în birou era pus pe oprire, funcționa în realitate.

Se înfăptuiesc zonele

de românizare!?

— Adresele primăriei Iași către d. profesor N. Iorga —

La propunerea făcută de d. profesor N. Iorga, de a se creia zone de românizare la Iași, Primăria Capitalei Moldovei, prin d. primar Racoviță, a comunicat următoarele d-lui profesor Iorga, președintele Ligii Culturale:

„Luând cunoștință de frumoasa adresă trimisă nouă cu No. 7927 din 1937, în îndoita D-voastră calitate și de președinte al Ligii pentru Unitatea culturală a tuturor Românilor cât și de președinte al Comisiunei Monumentelor Istorice, în care mai ales înțelegeți a Vă arăta, — spre marea noastră bucurie și satisfacție, — grija deosebită ce o purtați pentru strălucitele monumente și comori istorice, cari sălășluesc între zidurile urbei noastre, am onoare a Vă răspunde, că propunerile ce faceți, au intrat și intră în cadrul preocupărilor noastre cu prilejul întocmirei planului de sistematizare a orașului nostru.

„Acest plan este în studiul serviciilor noastre tehnice și se execută sub directa mea supraveghere, având și eu toată grija ca și D-voastră, de a asigura în jurul acestor monumente, pe o rază cât mai întinsă cu putință, spațiile necesare pentru respirația lor, scăpându-le de năbușala care apasă astăzi pe multe din ele.

„In altă ordine de idei și în legătură cu una din hotărîrile luate de d-voastră, cu prilejul congresului de dăunăzi al Ligii Culturale, de a se înființa un cartier nou în regiunea Copou sub auspiciile Ligii, îngăduit să-mi fie ca, ținând seamă că în această regiune există deja un cartier în felul acelui ce ați fi dorit a-l crea, să vă propun o colaborare între Ligă și Primăria noastră pentru întemeerea unui cartier la fel, al Vitejilor Neamului, însă în regiunea Tătărașilor, pe un teren foarte frumos ce s'ar putea achiziționa de la Ateneul Popular din Tătărași și pe care ar urma să fie împroprietăriți vrednicii luptători din războiul de întregire al Neamului, distinși pentru faptele lor cu diferite decorații însemnate cărora Legea din 14 Aprilie 1937 le conferă dreptul la astfel de împroprietăriri.

„Această propunere am împărtășit-o și d-lui gen. Schina cu prilejul vizitei recente ce mi-a făcut la Iași".

Iar în legătură cu zidirea unei biserici la Copou, primăria răspunde:

„Avem onoare a vă răspunde, că am luat act cu deosebită mulțumire și recunoștință, de intenția D-voastră de a purcede la zidirea bisericei din noua parohie Copou și cum chiar a doua zi de la sosirea acestei adrese, am primit și vizita d-lui arhitect Ghika Budești, vă aduc totodată la cunoștință, că am fost cu d-sa la locul destinat acestei clădiri spre a stabili împreună măsurile pregătitoare în vederea începerii lucrărilor.

„Cu această nouă operă, pe care o dăruiți Iașilor, ca o nouă dovadă a drugostei pe care întotdeauna i-ați păstrat-o, vă legați temeinic și de-apururi de dragostea și recunoștința Ieșenilor".

*

D. profesor N. IORGA a răspuns următoarele, acestor comunicări:

„Vă mulțămesc pentru atât de înțelegătoarea bunăvoință cu care ați primit propunerea mea de a se da aer monumentelor care sînt gloria Iașului prin înconjurarea lor cu o zonă de sănătate și de artă românească, înviind o viață națională astăzi din nenorocire atât de scăzută.

„Și la Copou și la Tătărași și, adaug, și Sărărie, unde Liga Culturală va cere să i se restitue Căminul Basarabean, trecut prin atâtea mâini fără știrea ei și, după ce a fost lăsat a se ruina, dat astăzi cu chirie, vă e asigurată colaborația și a Ligii Culturale și, în cea mai larfă măsură, a Comisiunii Monumentelor istorice, al cărei președinte sînt".

Pentru d. ministru

al apărării naționale

Mai mulți tineri cari au obținut amânarea serviciului militar pentru studii, ne roagă să aducem la cunoștința d-lui ministru al Apărării naționale următoarele :

Din cauza vacanței universitare nu și-au putut procura certificatele de frecvență.

Alții, din cauza greutăților familiare, nu au putut plăti la timp taxele și au întârziat câteva zile.

Pentru aceste motive li s'a anulat amânarea și urmează să fie încorporați,

Tinerii aceștia roagă pe d. ministru al apărării naționale să mai acorde un termen pentru a se putea pune la curent cu taxele și certificatele.

Informațiuni

❖ Vineri, 30 August a. c., orele 6 p. m., reprezentanții, din Capitală, ai Frontului Național, au avut o consfătuire.

Consfătuirea s'a ținut la locuința d-lui Nicolae Marinescu, președintele Frontului Național.

S'au discutat unele chestiuni relativ la legăturile cu celelalte colectivități politice și s'au luat măsuri în acest sens.

❖ D. Richard Franasovici, ministrul lucrărilor publice și comunicațiilor, a inspectat Joi lucrările pentru modernizarea șoselii București—Pitești și experiențele ce se fac pe șoseaua București-Ploești.

Eri d. Franasovici a inspectat lucrările pentru refacerea șoselelor Țigănești-Snagov și Periș-Tâncăbești.

❖ D. Al. G. Donescu, primarul general al Capitalei, împreună cu o delegație a consiliului municipal, va înapoia, pela mijlocul lunei Septembrie, cele două vizite pe cari municipalitatea Parisului le-a făcut Capitalei.

❖ D. Coriolan Bărbat, ofițer de poliție cu pregătire universitară și publicist, din chestura Arad, prin decizia direcțiunii generale a poliției nr. 34414-1937, a fost detașat, după cerere, ca șef al poliției la băile Buziaș, pe tot timpul sezonului.

Regia autonomă c. f. r. a acordat o reducere de 50 la sută, numai la înapoiere, participanților la congresul brutarilor ce se va ține la Timișoara între 20 și 25 August.

Nu se admite întreruperea călătoriei nici la ducere nici la întoarcere.

❖ *S'au aprobat, de către consiliul superior al electrificării, proectele pentru electrificarea comunelor rurale din regiunile T. Severin, Băile Herculane, Novaci (Gorj) și Săbăoani (Roman).*

Lucrările se vor executa prin licitație publică.

❖ Asociația generală „Bărbăție și credință" cu spade fiind invitată special la pioasa sărbătorire care se va face la Turtucaia pentru pomenirea marilor eroi care au căzut în războiul 1916—1917, roagă pe toți membrii ei uniformizați din București să ia parte la acest pelerinaj.

❖ *Intre U. C. B. și Casa de economii și cecuri poștale se duc tratative pentru un împrumut de circa 200 milioane lei necesar uzinelor comunale București pentru asanarea lacurilor Tei și Floreasca și pentru noui lucrări de complectare la uzina electrică dela Dobrești.*

❖ *Foștii prizonieri din luptele de la Turtucaia sunt cu insistență rugați a participa în număr cât mai mare la comemorarea luptelor, în ziua de 22 August crt., ora 10, la Oltenița, răspunzând cu toți la chemarea d-lui comandor Teodoru și făcând un pelerinaj pios la mormintele eroilor căzuți în luptă, spre a depune florile recunoștinței.*

Căruță țărănească sfărîmată de tren

Căruțașul a fost omorât

Eri dimineață trenul de persoane 1401, a surprins la trecerea la nivel din apropierea stației Ciocănești o căruță țărănească pe care a sfărâmat-o.

Săteanul Marin C. Tinca, din Slobozia Clinceni, a fost omorit pe loc, soția sa Maria scăpând neatinsă.

Trecerea la nivel nu era prevăzută cu barieră ci numai cu semnalizarea denumită „Crucea Sfântului Andrei".

Palatul Justiției

TOT DESPRE NOUL „EROU" AL „VARVERIADEI", JIDANUL MIȘU SANDER

In urma cercetărilor întreprinse la cabinetul de instrucție, de către d. președinte Lazaroneanu, s'a putut ajunge la stabilirea că acest jidov Mișu (sic) a jucat un rol important în viața defraudator al grecoteiului Menelas Varveris, autorul șterpelirii milioanelor dela Administrația financiară de Verde. Reiese limpede că acest pistruiat (s'a întâlnit grecul cu jidanul), l-a șantajat pe Varveris, amenințându-l cu denunțarea manoperilor frauduloase, comise în dauna Statului, primind drept preț al tăcerii, o mașină marca „Ford" (îi trebuia jidanului și mașină, nu numai bani).

După cum am arătat, magistratul-instructor a dispus punerea sechestrului asupra safeului aflat la Banca Marmorosch Blank (sigur tot la jidani). Acest safeu s'a deschis și s'au găsit 85.000 lei, sumă reținută la parchet. In contra jaliției anului s'a dat mandat de arestare și a fost trimis la „răcoare", la Văcărești.

TARTANCA HOAȚA

D. procuror Moisescu a deschis acțiune publică, trimițând-o în fața judecătoriei ocolului V urban, pe jidanca Ita Kaufman (n'o fi rudă cu bancherul pistruiat Kaufman?), pentru că în ziua de 7 August a. c. a fost prinsă, furând cămăși dela Ursu Floarea, din calea Dudești 84. (Se pare că jidanii au început să ne despoae și la propriu de cămașă).

JIDANII ȘI BAT JOC DE LINIȘTEA NOASTRA

D. procuror Macarovici a deschis acțiune publică împotriva jidovului Samy Rosen, proprietarul fabricei de tâmplărie, din calea Rahovei 240—242, pentru că „din neglijență" lasă fabrica să tulbure liniștea vecinilor săi, cari sunt, din întâmplare, „goimi". A fost încadrat în articolul 523 din noul cod pencl.

MAJA CRAIOVEANU LA CABINETUL DE INSTRUCȚIE

La cabinetul II instrucție, al cărui titular este d. președinte Lazaroneanu, a fost audiată d-na Maja Craioveanu, care a dat relații în legătură cu sinuciderea locotenentului Zaharescu.

D. jude instructor a cerut parchetului militar cele 11 scrisori, pe care le-a lăsat Zaharescu și pe care le-a scris înainte de a se sinucide.

Un fapt interesant este că din revolverul cu care s'a sinucis ofițerul, s'au tras trei gloanțe ale căror tuburi s'au găsit pe podea, iar în corpul victimei nu s'a găsit decât un singur glonte, tras deasupra inimei, care i-a cauzat și moartea.

Trebuie să se cerceteze unde au ajuns cele două gloanțe.

„FOTOCOPIE"
MARTIN BILINSKI
Magazin creștin. Developează, Copiază, Mărește, Reproduce. Aparate și articole pentru Fotografi amatori
Calea Victoriei No. 38
Colț cu Pasajul Majestic
Telefon No. 4.34.15

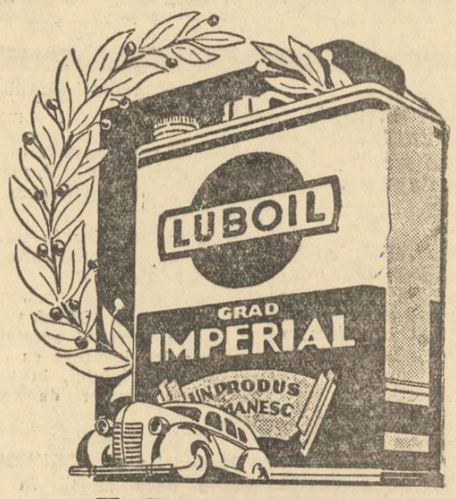

LUBOIL a învins

Pretutindeni uleiul Luboil este cunoscut ca fiind cel mai bun produs pentru lubrificarea mașinilor. Intrebuințați Luboil și vă veți convinge imediat de calitățile lui.

LUBOIL

UN PRODUS

UNIREA

ULTIMA ORĂ

Ca pe vremea Sublimei Porți...

Mutismul sinistrului calomniator Virgil Madgearu

Dece nu dă precizări oficiale partidul național-țărănesc? Țara vrea să știe: d. Mihalache e de acord cu acțiunea infamă a fostului ministru de finanțe?

O declarație a șefului național-țărăniștilor și comentariile ziarelor romînești

Opinia publică e scandalizată de acțiunea infamă, inițiată de d. Madgearu împotriva României, pentru a impune, din afara hotarelor, succesiunea partidului național-țărănesc. Ni se cer, în fiecare zi, noui amănunte în legătură cu odiosul complot **Schachmann-Tabouis**, alimentat de fostul ministru de finanțe. Regretăm că nu putem spune tot ce știm. Sunt lucruri uluitoare! Ceeace am scris până acum e numai o parte din șantajul pus la cale în capitala Franței de d. Madgearu, care s'a dovedit încă odată că este **un sinistru agent provocator**, o îndrăzneață unealtă a intereselor antiromânești.

VOM AVEA LIBERTATEA SA VORBIM MAI TARZIU

Sperăm că mai târziu discuția va deveni complet liberă. Vom avea, atunci, libertatea să rupem definitiv masca de pe obrajii aceluia care și-a permis să ne discrediteze țara și așezămintele ei fundamentale.

Constatăm, însă, cu regret, că partidul național țărănesc nu se hotărăște să ia atitudine în contra secretarului său general. Se menține într'un echivoc, care nu-i face onoare.

Dece?

O DECLARAȚIE A D-LUI ION MIHALACHE

D. Ion Mihalache, întrebat de grupul de centru cari sunt motivele care-l fac să nu ia o hotărâre cu privire la „cazul Virgil Madgearu", *a declarat:*

— **„Cine mă cunoaște, știe că nu răspund niciodată când sunt somat. Am obiceiul să mă pronunț clar și franc în lucrurile pe cari le cunosc, să-mi pun întrebări și să studiez lucrurile pe cari nu le cunosc deplin și să-mi impun rezerve asupra celor în cari nu sunt încă orientat".**

Când se va „orienta", oare, d. Mihalache? Țara vrea să-i audă cuvântul. Răspicat. Deschis. E pentru acțiunea d-lui Madgearu? Sau e împotriva ei?

Și într'un caz și în altul sancțiunile sunt reclamate imperios de prestigiul partidului care a guvernat în două rânduri țara; partid care susține, cu tărie, că vrea să mai guverneze.

COMENTARIILE ZIARELOR ROMANEȘTI

E interesant de subliniat că toată presa care gândește românește e profund indignată de mașinațiile, care se soldau cu „poze" infame și cu anchete senzaționale privind „huliganismul" românesc, și absoluta necesitate „europeană" ca în România să vie la cârmă camuflajul comunisto-țărănist, ajutat pretutindeni de voturile și de presa evreiască.

„Și mai cred domnii cari au cules acest teanc de voturi amestecate și odioase, că pot invoca izbânzile electorale ca să zmulgă guvernul de mâine !?!"

„ȚARA NOASTRA": „Murdăria s'a consumat, dar ea a dat la fund, definitiv, partidul național-țărănesc. Intriga, cusută cu ață albă, a fost observată, iar calomniile debitate au fost opera cu care a înmormântat definitiv, fără drept de apel, succesiunea partidului național-țărănesc, d. V. Madgearu".

„VIITORUL": „Intrebați pe orice magistrat care instruește pe răi făcători, că jurămintele sunt tocmai o caracteristică a oamenilor cari n'au conștiința curată, și cari, până nu li se dovedește, negru pe alb, crima, se lamentează și se consideră persecutați, sărmane victime.

„Așa fiind, cine ar putea să ia în serios și să acorde vreo crezare comunicatului dat de d. Madgearu prin care acesta neagă acuzațiile.

„Evident, nimeni".

Ne încăpățânăm, chiar dacă e o naivitate, să așteptăm precisările oficiale ale partidului național-țărănesc, iar nu comunicatele șchioape și **interesate** ale d-lui Virgil Madgearu.

Vor veni?

Victor Mocanu

nevrele scandaloase ale fostului ministru de finanțe. In altă țară, un asemenea exemplar, după toate câte le-a făcut, ar fi fost, fără îndoială, imediat expulzat.

Ce se petrece la noi?

D. Madgearu își îngăduie să continue a ne înjura pe noi, prin gazetele jidovești și să ne dea lecții! Groaznică îndrăzneală!

Iată câteva spicuiri din ziarele de ieri cari au înțeles că au datoria să înfiereze pe d. Madgearu

D. ION MIHALACHE

pentru batjocorirea sângeroasă a demnității noastre naționale

„NEAMUL ROMANESC": „Apar în ziare amănunte grave asupra felului cum și-a petrecut vremea la Paris, d. V. Madgearu, cunosctul agent al intereselor străine și al uneltirilor antiromânești peste hotare.

„Promenade cu ziariști cari a doua zi, înjurau Țara, Coroana, și curentul de redeșteptare națională. Mese cu agenți interlopi și convorbiri cu politicieni dezolați, care se soldau cu „poze" infame și cu anchete senzaționale privind „huliganismul" românesc, și absoluta necesitate „europeană" ca în România să vie la cârmă camuflajul comunisto-țărănist, ajutat pretutindeni de voturile și de presa evreiască.

„Și mai cred domnii cari au cules acest teanc de voturi amestecate și odioase, că pot invoca izbânzile electorale ca să zmulgă guvernul de mâine !?!"

„ȚARA NOASTRA": „Murdăria s'a consumat, dar ea a dat la fund, definitiv, partidul național-țărănesc. Intriga, cusută cu ață albă, a fost observată, iar calomniile debitate au fost opera cu care a înmormântat definitiv, fără drept de apel, succesiunea partidului național-țărănesc, d. V. Madgearu".

„VIITORUL": „Intrebați pe orice magistrat care instruește pe răi făcători, că jurămintele sunt tocmai o caracteristică a oamenilor cari n'au conștiința curată, și cari, până nu li se dovedește, negru pe alb, crima, se lamentează și se consideră persecutați, sărmane victime.

„Așa fiind, cine ar putea să ia în serios și să acorde vreo crezare comunicatului dat de d. Madgearu prin care acesta neagă acuzațiile.

„Evident, nimeni".

Ne încăpățânăm, chiar dacă e o naivitate, să așteptăm precisările oficiale ale partidului național-țărănesc, iar nu comunicatele șchioape și **interesate** ale d-lui Virgil Madgearu.

Vor veni?

Victor Mocanu

Ducele a vorbit!

Discursul d-lui Mussolini a fost retransmis în 18 limbi. Numai în limba noastră românească, NU. Despre tăria Italiei fasciste, despre relațiile cu Jugoslavia, cu Franța, cu Anglia și cu toate țările Europei centrale, despre tot a vorbit Ducele. Nici un cuvânt, însă, despre România, despre acest far al latinității în Orient

— „Nu vom tolera bolșevismul în Mediterana"! „In numele higienei publice, îngropați morții la Geneva"! —

Mult așteptatul discurs al d-lui Mussolini, a fost rostit aseară la ora 7 (6 după ora italiană) la Palermo, în fața unei mulțimi, entuziastă până la delir și 'n fața tuturor căpeteniilor fasciste.

Ducele a vorbit hotărît, demn, înflăcărat ca totdeauna, în accente cari rup toate zăgazurile inimii. Emoția răscolea până departe, și 'n inimile noastre, ale acelora cari fără a fi italieni, suntem totuși latini. Intre noi — cari îl ascultam la București — și cele două sute de mii de sicilieni cari îl ovaționau frenetic, la Palermo, s'a tors, pe aripile entuziasmului, același fir, aceiaș comunitate de simțire care se leagă, dela inimă la inimă, între marii oratori, aleși ai destinului și mulțime.

N'avem decât un singur regret, o singură nedumerire: că Țara Românească nu l-a putut asculta pe Duce, în limba ei maternă și dela postul ei național de Radio-difuziune. Intr'adevăr, nu știi ce să mai crezi, nu știi cum să-ți explici unele lucruri stranii. Discursul d-lui Mussolini a fost retransmis în 18 limbi. Toate posturile europene — desigur pentru a răspunde nevoii de a'și informa națiunile respective și de a satisface nerăbdarea propriilor cercuri politice — s'au grăbit să obțină autorizarea de transmisie și să împrăștie, în limba țării, cuvintele d-lui Mussolini. Nu mai vorbim de Franța, Anglia, Germania, Belgia, Rusia Sovietică, dar toate statele, cât de neînsemnate, au operat transmisia. Până și aliata noastră Cehoslovacia, față de care aversiunea Italiei s'a manifestat în atâtea rânduri, a retransmis discursul, în limba cehă. Numai noi, Românii, numai țara noastră latină, numai noi cari facem, și oficial, atâta caz de sentimentele noastre fraterne față de Italia, n'am retransmis discursul De ce? Intrebe-se și lămurească-se oricine! Noi n'avem explicația! Erau oare subversive declarațiile Ducelui și rațiuni de stat impuneau ca Țara Românească să nu le cunoască? Nu! Ne pretindea, poate, delicatețea excesivă față de aliata noastră Franța, să n'arătăm prea multă simpatie și deferență Ducelui? Iarăș nu! Dovadă că Franța a retransmis, în limba ei națională, discursul d-lui Mussolini, așa cum a făcut-o, în limba ei, și Cehoslovacia, aliata cea mai devotată a marii Republici.

Sicilia este fascistă

Palermo, 20 (Rador). — D. Mussolini și-a ținut discursul anunțat, de pe-o tribună, învelită cu catifea roșie, ridicată în fața mării, în centrul Forului italian.

De dimineață, forul geme de lume, venită din toată Sicilia, să asculte cuvintele Ducelui. O mulțime imensă umple toate străzile din jur, unde s'au instalat megafoane. In toate orașele și centrele italiene, populația așteaptă, în săli de întrunire și în piețe publice cuvântarea, retransmisă prin radio. Iată discursul, transmis de agenția Stefani.

VORBEȘTE MUSSOLINI!

Primit cu îndelungi ovațiuni puternice și entuziaste, d. Mussolini, adresându-se italienilor și lumii, declară:

— *„Camarazi din Palermo, prin această majestuoasă întrunire a poporului se încheie a doua mea călătorie în Sicilia. Acum pot spune că, cu adevărat, am vizitat minunatul vostru pământ și că am văzut vrednica și foarte mândra lui populație.*

Voiu vorbi, în partea primă a discursului meu, despre voi, despre problemele voastre, despre problemele noastre, căci nu este o problemă, în vreo parte a Italiei, care să NU FIE IMEDIAT O PROBLEMA PENTRU NAȚIUNEA TOATA.

„In a doua parte, voiu cerceta o anumită chestiune, care se referă la situația internațională actuală.

„Mai înainte de toate, vreau să aduc la cunoștința camarazilor din celelalte 85 de provincii ale regatului, precum și antifasciștilor supraviețuitori, cari se plimbă prin lume că Sicilia este fascistă până în măduva oaselor, că Sicilia și cămășile negre sunt unul și același lucru, că Sicilia și fascismul constitue o identitate desăvârșită. Sicilia a înaintat și ea viguros în cei cincisprezece ani dintâi ai revoluției fasciste. Dacă mi-ar fi îngăduit să vorbesc de procentaj, aș spune că din această revoluție, 25 la sută s'a împlinit, 25 la sută este pe cale de împlinire, iar 50 la sută rămâne să fie înfăptuit și va fi înfăptuit. Problema problemelor pentru insula voastră se concentrează într'un singur cuvânt, scurt, simplu, foarte italian: APA. Atunci, țăranii din Sicilia, ca și cei din toate părțile lumii, vor fi fericiți să trăiască pe pământul pe care-l muncesc. Prin cultivare intensivă, pământul vostru va putea hrăni îndoitul populației pe care îl numără astăzi, căci Sicilia trebuie să devină și VA DEVENI UNUL DIN TINUTURILE CELE MAI RODNICE DIN LUME.

NU VA TEMEȚI DE INVAZII!

„Sub ochii voștri ați văzut sporind utilajul militar, terestru, maritim și aerian pentru apărarea insulei voastre. Numai printr'o nebunie supremă, cineva s'ar putea gândi la o invazie a pământului vostru. Aci nu va debarca niciodată, nimeni.

D. BENITO MUSSOLINI

„Aici, nimeni nu va debarca vreodată, nici măcar un singur soldat.

„Acum, ascultați bine ce vă vestesc:

„Incepe pentru ținutul vostru una din epocile cele mai fericite, cum niciodată n'a avut în cei patru mii de ani ai istoriei sale. Această epocă este legată de un fapt istoric, pe care am avut suprema fericire să-l trăim: INTEMEIEREA CELUI DE AL DOLEA IMPERIU AL ROMEI. Energiile Statului vor fi în viitor îndrumate cu cea mai mare intensitate către voi, căci Sicilia reprezintă CENTRUL GEOGRAFIC AL IMPERIULUI. Când am hotărât să fac marile manevre ale armatei în Sicilia, au fost alarme, au fost interpretări nepotrivite, exagerate și întempestive. Toate acestea au trecut.

„Ingropați morții!"

„De acum înainte, toată lumea trebue să se convingă că Italia fascistă înțelege să facă o politică concretă de pace. Urmând aceste directive, înțelegem să îmbunătățim relațiile mai ales cu statele vecine.

„Nu este nici o îndoială că dela Martie până astăzi, raporturile noastre cu Iugoslavia s'au ameliorat.

Relațiile cu Austria și cu Ungaria continuă a fi inspirate din protocoalele dela Roma, cari, mai cu seamă în momentul unei crize economice acute, s'au dovedit foarte eficace. N'am nevoie să spun că relațiile cu Elveția sunt mai mult decât prietenoase.

NICI O DRAMA CU FRANȚA!

Rămâne, din punctul de vedere al frontierelor noastre terestre Franța. Dacă cercetăm liniștit și chibzuit ansamblul acestor raporturi, ajungem la concluzia că nu există materie pentru o dramă. Și raporturile ar fi desigur mai bune, dacă în Franța, în unele cercuri destul de competente, n'ar exista idolatri ai idolilor genevezi și chiar dacă nu ar fi alte curente, cari de cincisprezece ani, cu o statornicie vrednică de o cauză mai bună, așteaptă dela o zi la alta, căderea regimului fascist.

„Dacă dela frontierele terestre, trecem acum la frontierele maritime și coloniale, ne întâlnim cu Marea Britanie. Spun că ne întâlnim și aș vrea ca la traducerea discursului meu, să nu se confunde întâlnirea cu termenul de conflict.

NU POT SUFERI... PITORESCUL!

„Când mă gândesc la relațiile noastre din ultimii ani cu Londra, sunt îndemnat să cred că în fond este o mare lipsă de înțelegere. Opinia publică engleză a rămas în urma evenimentelor. Despre Italia, există o concepție superficială și pitorească, — acest pitoresc pe care nu-l pot suferi. Nu era cunoscută încă acea Italie tânără, hotărîtă și foarte puternică. Prin acordurile din Ianuarie, a fost o lămurire a situației. S'au întâmplat apoi episoade regretabile, asupra cărora este de prisos să revenim în acest moment. Astăzi trebue să se limpezească orizontul. Ținând seama de comunitatea frontierelor noastre coloniale, cred că se poate ajunge la o conciliere durabilă și definitivă, între drum și viață.

„Astfel, Italia este dispusă să aducă colaborarea sa în toate problemele vieții politice europene. Trebue totuși să se țină seama de câteva realități.

„Cea dintâi este Imperiul. S'a spus că noi dorim o recunoaștere din partea Societății Națiunilor. NICIDECUM. Nu cerem ofițerilor de stare civilă dela Geneva să înregistreze nașterile. Credem totuși că a venit momentul să înregistreze UN DECES. De șaisprezece luni este UN MORT. (Negusul! N. R.) **Dacă nu voiți să-l înmormântați din motive de ordin politic, înmormântați-l în NUMELE HIGIENEI PUBLICE.**

„Și, cu toate că nu putem fi bănuiți de dragoste excesivă pentru organismul genevez, spunem totuși că este de prisos să se adaoge desbinărilor nesfârșite cari chinuesc acest organism, o nouă desbinare între cei cari au recunoscut și cei cari n'au recunoscut imperiul Romei.

AXA ROMA-BERLIN

„O altă realitate de care trebuie să se țină seama este ceeace se numește de acum înainte în chip obișnuit axa Berlin-Roma. Nu se poate ajunge la Roma nesocotind Berlinul sau împotriva Berlinului; nu se ajunge la Berlin neținând seama de Roma sau împotriva Romei. Intre cele două regimuri există o solidaritate efectivă. Înțelegeți bine ce spun — SOLIDARITATE EFECTIVA — și pricepeți ce vreau să spun prin aceasta.

Bolșevism înseamnă război în Mediterana

„Vreau să spun în modul cel mai categoric că NU VOM TOLERA IN MEDITERANA BOLȘEVISMUL sau ceva asemănător. Când oare va fi înlăturată din Mediterana această turburare, care PREVESTEȘTE RAZBOIUL? VREM PACE. DE NU, VOM INCOVOIA DESTINUL!

„Țin să închei discursul meu adresând un apel de pace tuturor țărilor scăldate de această mare, în care trei continente și-au concentrat civilizația. In ce ne privește, dorim ca acest apel să fie ascultat. Dar dacă n'ar fi, suntem cât se poate de liniștiți: Italia fascistă are atâta putere spirituală și materială, încât poate face față și poate încovoia orice destin".

*

Palermo, 21 (Rador). — **D. Mussolini a plecat aseară spre Roma, însoțit de mai mulți membrii ai guvernului și de celelalte personalități, cari au asistat la solemnitatea terminării manevrelor din Sicilia.**

D. Mussolini face drumul dela Palermo la Roma pe bordul crucișetorului „Pola".

Prim-miniștrii statelor Micei Înțelegeri se vor întruni în Septembrie

Praga, 21 (Radio-Central). — *In legătură cu apropiata întrevedere dintre d-nii Tătărăscu și Hodza, ziarul „Venkov", organul partidului agrar, află că în cursul lunii Septembrie va fi o nouă întrevedere între cei trei președinți de consiliu ai statelor Micii Înțelegeri. Până acum nu se știe în ce localitate se va ține această întrevedere.*

Ziarul afirmă apoi că d. Stoiadinovici și câțiva miniștri iugoslavi vor veni în curând în Cehoslovacia. Noua întrevedere între președinții de consiliu ai Micii Înțelegeri este o urmare a convenției prin care s'a stabilit ca președinții de consiliu ai Micii Înțelegeri să se întrunească mai des în conferințe.

Știri și polemici

Urmăriți în pag. III-a: REFERENDUM-UL NAȚIONAL AL „PORUNCII", asupra arzătoarei probleme de existență națională: CUM SCAPAM DE JIDANI".

*

D. VICTOR SLAVESCU la Cluj și d. Ion Pillat la Dorohoi, au declarat că liberalii vor mai guverna țara încă... patru ani.

Aceste declarații oglindesc o realitate, ori sunt... bazaconii de vară?

*

D-nii MILAN HODZA, șeful guvernului cehoslovac și GH. TATARASCU, șeful guvernului român, s'au întâlnit azi dimineață la Sighetul Marmației, de unde au plecat în escursie în munții Bucovinei.

Mâine, d. Milan Hodza părăsește România.

*

DEOARECE e suferind, d. profesor N. Costăchescu a comunicat d-lui Mihalache azi dimineață, telefonic, că nu poate lua parte mâine dimineață la târnosirea bisericii din Dobrești.

*

D. CONST. ARGETOIANU, șeful partidului agrar, a anunțat prietenii politici că în primele zile ale lunei Septembrie va prezida o ședință a delegației permanente și va face comunicări importante.

*

Nu precupețiți dania voastră pentru apărarea sfintelor noastre Altare! Dați leul vostru pentru slava lui Hristos și urmăriți în pagina III-a subscripțiile bunilor creștini.

*

D. GR. IUNIAN pleacă astă seară la Tg.-Jiu, unde va prezida ședința comitetului județean al organizației radical-țărăniste de acolo.

*

MAINE seară sosește în București d. LOUIS MARIN, mare naționalist și etnolog francez, amic al României.

D-sa va participa la congresul internațional de etnografie ce se va ține în București.

*

D. profesor N. IORGA va pleca la Iași la sfârșitul acestei luni, pentru a lua legătură cu conducătorii municipiului, în vederea înființării zonelor de românizare.

*

Pagina I-a a „PORUNCII" de mâine este scrisă în întregime de directorul nostru.

Sub titlul:

ANCORA SUPREMA A DEZROBIRII ECONOMICE: COOPERAȚIA! se arată singura cale care, alături de boicot, poate să ne ducă la eliberarea din robia economică în care ne-au adus jidanii.

*

ERMIN Agop Sohor, fost director al „Zorilor", azi șomeur, nu se astâmpără. Intr'o fițuică a unui jidov AGRAMATU sau așa ceva, își permite să-l înjure pe marele cărturar N. Iorga pentru că a început să demaște pe ucigătorii sufletului românesc.

Dar, pe mâine îi dăm întâlnire lui Ermin, în aceste pagini.

*

AZI DIMINEAȚA s'a înapoiat în Capitală, venind dela Sinaia, d. Virgil Madgearu. In cursul după amiezii d-sa va pleca la Dobrești.

*

DELEGAȚIA județeană de Ilfov, întrunită ieri la ora 10 dim., sub președinția d-lui dr. C. Deculescu, după ce a ascultat explicațiile d-lui col. A. Solacolu, prefectul județului, a aprobat o serie de lucrări de împietruire, săpări de noui șanțuri și construcții de podețe absolut necesare pentru refacerea șoselelor din județ.

*

CONSTITUIREA consiliului comunal al orașului Făgăraș, care urma să se facă azi 21 August, pentru care scop a și sosit în localitate d. inspector general al ministerului de interne Alex. Negrea, nu s'a efectuat, amânându-se pe ziua de 28 August a. c.

Prefectul, pentru a zădărnici și de această dată constituirea, a întrebuințat altă manoperă; s'a făcut bolnav...

*

COMISIUNILE pentru revizuirea supușilor străini începând lucrările pe ziua de 1 Septembrie, ministerul muncii le-a trimis instrucțiunile după care vor trebui să prelungească sau să respingă șederea în țară a pașaportarilor.

*

Ieri, la Iași, d. Ion Inculeț, vicepreședinte al consiliului de miniștri, a făcut următoarele declarații politice:

— „In drum spre Chișinău, m'am oprit două zile la Bucium spre a-mi vedea familia și ca să mă odihnesc puțin, fiindcă în împrejurările actuale ne vor trebui forțe noui și mari — fie pentru continuarea guvernării — fie pentru activitatea de opoziție.

„Schimbarea regimului de care se interesează în grad așa de mare onorat. opoziție — depinde exclusiv de voința Regelui.

„După Constituție ,durata Parlamentului este de 4 ani.

„Pentru actualul Parlament, acest termen ar expira în luna Februarie 1938.

„Guvernul n'are limite în afară de hotărîrea Regelui".

*

Salamanca, 21 (Rador). — Comunicatul național-anunță că pe frontul dela Santander, cu tot timpul defavorabil și deși șoselele și podurile au fost distruse de inamic, înaintarea trupelor generalului Franco a continuat.

Războiul chino-japonez

China apelează la Soc. Națiunilor

— Acest apel ar fi prezentat la 13 Septemvrie. Japonia nu va admite însă, amestecul străinătății. Ofensiva chinezilor pe frontul Tientsin —

Shanghai, 21 (Rador). — **Lupte de o violență extraordinară s'au dat eri în cartierele de est, situate în apropiere de concesiunile internaționale.**

In cercurile cartierului general japonez se recunoaște că chinezii au isbutit să înainteze, dar se desminte că forțele japoneze ar fi fost rupte în două.

CHINA VA APELA LA SOC. NAȚIUNILOR?

Londra, 21 (Rador). — *In cercurile chineze din Londra se crede că este probabil ca China să facă apel la Societatea Națiunilor invocând art. 17 al Pactului.*

Acest apel ar fi prezentat la Geneva înainte de reuniunea dela 13 Septembrie a adunării Societății Națiunilor.

JAPONIA NU ADMITE INTERVENȚIE STRAINA

Tokio, 21 (Rador). — **Inainte de a asista eri dimineață la ședința consiliului de cabinet, primul ministru Konoye a declarat că politica Japoniei continuă a-și da toate silințele să convingă guvernul din Nanking despre necesitatea unei „reexaminări a politicei sale antijaponeze".**

Japonia, a spus primul-ministru, este hotărită să nu îngăduie intervenția străinilor în afacerile chino-japoneze, care trebuie să fie regulate direct între cele două țări. O cooperare chino-japoneză, pr. mijlocirea guvernului din Nanking sub conducerea mareșalului Ciank Kai Sek nu este imposibilă în principiu, dar împrejurările actuale fac ca ea să fie încă foarte îndepărtată.

OFENSIVA CHINEZILOR PE FRONTUL TIENTSIN

Shanghai, 21 (Rador). — **Forțele chineze concentrate de-a-lungul secțiunii nordice a căii ferae Tientsin — Pukeu au luat ofensiva în direcția Tientsin.**

*

Shanghai, 21 (Rador). — **Agenția Reuter anunță că de azi dimineață japonezii domină cerul la Shanghai și bombardează, fără întrerupere toate liniile ferate ce duc spre Shanghai.**

Redactor responsabil: EUGEN VICTOR POPA

Tipografia ziarului „UNIVERSUL", str. Brezoianu 23—25 București

6 pagini 3 lei

Taxa poștală plătită în numerar conform aprobării Dir. Gen. P.T.T. No. 118.370/1934

ANUL VI, No. 836 Luni 23 August 1937

BIBLIOTECA CENTRALĂ ASOCIAȚIUNII SIBIIU

COLECȚIE

Porunca Vremii

TRIBUNĂ ZILNICĂ DE LUPTĂ NAȚIONALĂ ȘI CREȘTINĂ

„Îmi mobilizez toate impulsurile inimei și le ridic către d-nii : Nicolae Iorga, Vaida Voevod și A. C. Cuza, către d-nii : Octavian Goga, Corneliu Codreanu, Ion Mihalache, Gr. Iunian și George Brătianu, către în fine tot ce, fiind conștiință românească, crede în puterile vii ale națiunii și implor : dați-vă mâna, cădeți de acord, sub binecuvântarea Inalt Prea Sfinților și Fericitului nostru Patriarh, și pe deasupra ori căror bariere politice — cari mai ales la marii noștri Nicolae Iorga și A. C. Cuza n'au existat niciodată, așa cum nu pot să existe la fanaticul cooperator Ion Mihalache — treceți la faptă reală românească, în cooperație".

Dr. ILIE RADULESCU

Abonamente Anuale { Lei 1000 pentru instituții și sprijinitori / Lei 800 pentru orașe / Lei 600 pentru sate

Se primesc și abonamente pe 6 si 3 luni

Orice sumă se poate trimite prin Casa de economii și Cecuri poștale (CEC) astfel : ABONAȚII PENTRU CONTUL 1224 DEPOZITARII „ „ 10405

Director: Dr. ILIE RĂDULESCU

Redacția și Administrația: BUCUREȘTI I, Str. Sărindar 18

TELEFON : Direcție, redacție 4.1853 Ad-ție publicitate 4.1852

Cooperația: ancoră supremă a desrobirii

Boicotul economic organizat de Români împotriva leprei jidovești este singura cale de salvare a României. Dar boicot înseamnă numai jumătate drum! Fără organizarea temeinică a unei cooperații românești, boicotul rămâne o protestare platonică.

— Domnilor Nicolae Iorga, Alex. Vaida Voevod, A. C. Cuza, Octavian Goga, Corneliu Codreanu, Ion Mihalache, țara vă cere să dați mâna și să ziditi cărmida unei sănătoase cooperații naționale ! —

de DR. ILIE RĂDULESCU

Neamul Românesc trăește în lanțurile celei mai cumplite, mai totalitare și mai intolerante, robii economice. Fără să ne ocupăm, azi, de catastrofa specificului românesc în viața intelectuală, spirituală, a României, afirmăm — cu conștiința senină, deși adânc îndurerată, cu conștiința pe care ne-o dă credința că rostim un adevăr prea bine cunoscut — că nu există țară pe lume, unde, ca la noi, Izrael să fi instaurat o dictatură, o stăpânire economică mai scelerată, mai asasină.

Nu e vorbă goală, nu e speculație politică, demagogică, antisemită, când spunem că din bogăția fără egal, cu care Dumnezeu a înzestrat România, că din tot aurul care curge gârlă și din rărunchii pământului și din blagoslovita roadă a holdelor și codrilor noștri, nouă, Românilor, nu ne aparține nimic. Ca țărănimea de altă dată, întreg neamul românesc trăește azi vremi de neo-iobăgie, legat prin sărăcie de pământul lui strămoșesc. Suntem în țara noastră robii jidanilor, ale căror buzunare fără fund le umplem nu numai cu bogăția țării, dar și cu vlaga chinuitei și neîndestulatei munci românești.

CIFRE INFIORATOARE !

Cât e de groaznică robia, în care ne-a îngenunchiat dictatura economică jidănească ? Dar am dovedit-o, de atâtea ori, cu cifre! Din 715.000 negustori, de toate branșele, pe cuprinsul României, abia 110.000 (15%) sunt Românii; din 1615 comercianți de cereale, abia 330 (21%) sunt Români ; din 650 de exportatori de petrol, lemne, cereale, vite, ouă, paseri, abia 55 (8%) sunt Români ; din 4382 de industriași, abia 515 (12%) sunt Români. Și mai departe : din 35 de miliarde beneficii realizate în comerț, Românii n'au decât 2 miliarde 800 de milioane ; adică abia 8%. Din 16 miliarde câștiguri scandaloase ale industriei „naționale" (cu pistrui) **cartelate și trusturizate, Românilor nu le revin decât două miliarde trei sute de milioane ; adică mai puțin de 15%. Din 1 miliard 800 de milioane beneficii stoarse din specula cu medicamentele, Românii (cari nu sunt decât doi, între 112 negustori mari de farmaceutice) n'au nici 3%.** Și am putea continua la infinit. De ce am face-o însă ? N'am arătat noi oare, de atâtea ori și cum nu se poate mai plastic, jalea, tragedia acestei Românii, cu țărani cari nu câștigă de cât 1300 de lei pe an, cu o populație etnică, majoritară, al cărei venit anual, nu trece, în medie, de 2000 de lei, de cap de Român ?

Datele îngrozitor de dramatice, ale arzătoarei probleme de existență românească, dinamitată, sugrumată în propria ei țară, nu pot fi contestate, nici înlăturate. Trăim într'o cumplită robie ; într'o sclavie economică al cărei cerc de fier se strânge, pe zi ce trece, tot mai asasin în jurul gâtului nostru. Robie al cărei rost final, a cărei consecință fatală nu poate să fie decât una singură : PIEIREA NOASTRĂ CA NAȚIUNE! Da, 30—40—50 de ani de-aci încolo, de drum mai departe pe calea pe care, azi, ne mână dela spate, ca pe vite, Izrael, fără o opintire zdravănă a nației, fără o sfărâmare brutală a tuturor cătușelor, ne pierd, ne șterg de pe fața pământului !

MUNCĂ DE SISIF !

Și-atunci ? Simplu ! Boicotul pe care precindem că-l organizăm, nu e decât o muncă de Sisif. O iluzie, o ideie goală de orice conținut real. Măsuri cel mult de jumătate drum, vorbe, vorbe, vorbe, platonice, proteste neurmate de faptă. Are dreptate Izrael să-și râdă'n pumni și să ne-arunce'n față întreg, batjocoritorul său dispreț.

CE-AR PUTEA SA FIE ȘI PACAT CA NU ESTE !

De ce'n Polonia boicotul e o realitate? Fiindcă el nu se oprește acolo, la jumătate de drum. Măsura salutară a fost dusă la capăt, pe întreaga ei cale. — D-ta ești polonez ? întreabă femeia din garda națională poloneză pe cine vrea să intre în prăvălia jidanului din Varșovia. — „Da ! — „Apoi, dacă ești polonez, nu intra, te rog, aci, fiindcă negustorul acesta e jidan !" **Dar avertismentul e urmat imediat de fapta practică : —** „Poftim, acolo, vis-a-vis, la n-rul cutare ! Vei găsi acelaș lucru, mai bun și mai eftin, într'un magazin creștin și polonez !".

Intreb: unde-ar putea fi îndreptat românul care la București, vrând să cumpere o cravată, ar intra în Galeriile, scumpe, proaste și infecte, ale piraților galițieni Schwartz-Șaraga? *Unde de cât, desigur, tot la un jidan! Fiindcă eu — până astă primăvară când m'am dus la Milano — am umblat doi ani, cu aceiaș cravată. N'am dat, vrând să-mi cumpăr una nouă, de cât peste jidani. „George" și „Victor" de pe calea Victoriei, cu toată camuflarea patronimicului lor galițian, nu m'au convins s'arunc o zdreanță care mi-amintea trist și spălăcit, de-o frumoasă cravată, cumpărată mai de mult, la Berlin.*

O cooperație eroică

Ei bine, trebuie trecut dela vorbă la faptă ! Trebuie parcursă și cealaltă jumătate de drum de la platonic, la realitatea boicotului Trebuie să avem Români, de unde să cumpărăm ! Și asta — jumătatea ceastălaltă de drum— TREBUIE s'o facă Cooperația. Dar O ADEVARATA Cooperație. Nu CARICATURA, EPAVA oficială, aceia care, azi, în mod cu totul FALS, DEGENERAT, poartă numele de Cooperație ! Cooperația, adică, a Păr. Dron și a Popii Arbore ! Cooperația cu jidani, cooperația lipsită de suflu românesc a d-lui Negură. Cooperația biurocratică, Cooperația parazitară de azi, care nu se preocupă, decât de tantiemele și jetoanele, de sutele de mii de lei pe cari trebue să le'nghită diverșii haidamaci electorali ai partidelor democratice.

Ne trebuie o cooperație eroică. O cooperație care, răscolită de idealism, pătrunsă de tot focul sacru al revendicărilor naționale, să trăiască totuși în centrul realităților românești O cooperație dinamică, fervent, în fruntea luptei de dezrobire economică, o cooperație conștientă de rolul ei, de chemarea care numai ei îi revine, de a solidariza toate sforțările românești pentru o eliberare în domeniul vieții materiale.

Paragina cooperației

Nu mă gândesc acum să spun care-i rolul unei sănătoase și adevărate cooperații și ce-ar trebui să însemne ea la noi, într'o țară agricolă, înfr'o țară lipsită de capitaluri, într'o țară tânără cum e a noastră. Nici nu e locul acum să vorbesc despre toate greșelile cooperației, ori despre caricatura la care a redus-o nefastul politicianism. Nu! O vom face altădată, poate foarte curând, fiindcă procesul paraginii în care cooperația a fost adusă de politică, nu poate rămâne multă vreme deschis, fără prea nenorocite consecințe pentru toate impulsurile de consolidare ale acestei Românii.

Privim însă cooperația, azi, dintr'un singur punct de vedere: AL SPRIJINULUI EFECTIV pe care ea trebuie să-l dea începutului, măcar, de eliberare economică românească, din robia asfixiantă a lui Izrael.

Poate multora li se va pare straniu că eu pot să fiu și altceva decât un gazetar, un prizonier adică al scrisului cotidian. Ei bine, nu ! Printre picături, înțeleg să fiu și un om de acțiune, practică. Nu știu, într'adevăr, de câte ori am bătut drumurile BANCII CENTRALE COOPERATIVE, institut de credit cu câteva sute de milioane capital, bancă al cărei președinte — profesorul Cezar Parteniu, deși slab și dezorientat de anarhia politică dela Cooperație — e totuși un om preocupat de rostul salvator național, al Cooperației, în ordinea economică ; un om — închipuiți-vă — care, într'o mare măsură, gândește și scrie, ca și noi.

M'am dus la el, într'o zi, și i-am spus: — „Bine, d-le, nu înțelegi că Banca aceasta cooperativă, Cooperația aceasta în care d-ta vrei să faci ceva, trebue să'și dovedească neapărat ființuea de-a exista?... Că ea nu poate să rămână străină de ceiace se petrece în stradă, departe de drama în care se sbate sporadicul comerț românesc, sugrumat de jidani? Că ea, în fine, nu poate, nu trebuie să stea insensibilă la amărăciunea Românului conștient care vrea să cumpere dela ai săi și n'are totuși, de unde, indiferentă la tot sbuciumul scrisului nostru, care, vedem, cu groază, că rămâne fără urmare practică?

„D-ta, Bancă Centrală — care pierzi anual milioane, care ai aruncat sute de milioane în asanări bancare — nu crezi că e nevoie să ieși dintr'o penibilă și condamnabilă pasivitate? Și—chiar de-ar fi să pierzi anual câteva milioane — să faci un mare CONSUM ROMANESC, un fel de MAGAZIN-UNIVERSEL — cu sucursale în toate orașele din țară— consum în care dela ac până la haină, dela făină până la conservă, omul să găsească ori ce îi e de trebuință?

„Care-ar fi — vrei să știi — fericitele urmări ale acestei acțiuni practice? Să le examinăm!

Boicotul: armă de luptă și de eliberare a nației !

Și dac'așa stau lucrurile, dacă oricine dintre noi, la fiecare pas, simte cum i se strâng și tot mai tare, cătușele robiei ; dacă fiecare începe să se întrebe : ce facem ? — *poate, oare, să existe alegere între mântuire și pieire? E cu putință să mai continuăm a ne văicări, ca babele, pe ruinile pe cari s'au instalat corbii lui Izrael, ori suntem datori să ne mobilizăm și să reacționăm cu toată vehemența la care ne dă dreptul sângele nostru de stăpâni, și nu de slugi, în țara aceasta ! ?*

Două răspunsuri nu sunt, nu pot să fie, dacă vrem să păstrăm comoara pe care, cu jurământ de moarte, ne-au lăsat-o și strămoșii, martiri vreme de două milenii, și părinții eroi ai Mărăștilor și Mărășeștilor. A rezista împotriva primejdiei, a te uni în sforțări pentru a-ți dezrobi moșia de-o pacoste care se'ntinde ca lepra — e lege veche românească și creștină, e poruncă pe care, de sigur, nu tocmai generația războiului de întregire a României, va fi aceia care să n'o asculte !

Și care poate să fie, oare, porunca acestei ultime dezrobiri din ghiara lui Izrael, de vreme ce Românul, din fire, nu-l trece prin sabie și foc nici chiar pe dușmanul care l-a răstignit ? Am spus și-am dovedit! BOICOTUL. Boicotul hotărît și general a tot ce este jidovesc. Boicotul mărfii și slovei otrăvire a lui Izrael. Boicotul speculației jidovești, a medicului, a farmacistului, a avocatului și-a inginerului jidan. Boicot totalitar a tot ce și-a întins ca pânza de păianjen, robia peste această țară.

CUM ÎȚI ÎNTĂREȘTI ROBIA ROMÂNE !

Poți să-i tai jidanului perciunii aruncându-i în față toată indignarea ta ; poți să-i spargi geamurile și să-i dărâmi zidurile sinagogilor ; poți în fine să-l treci pe jidan prin iadul tuturor progromurile și zidurile și capetele spardin casă ! Până la urmă și geamuirle și zidurile și capetele sparte, le vei plăti tot tu, Române. Experiența atâtor secole e martoră. De-un lucru singur îi pasă mult jidanului ; o singură lovitură îl ustură și poate să-l ucidă : când îl atingi în pungă ! **SA NU-I DAI BANUL TAU, SUB NICI O FORMA ! Fiindcă dacă i-l lași în prăvălie, poți să protestezi oricât :** ai pus un nou inel la lanțul robiei tale.

DE CE, MAMĂ ROMÂNCA ?

De doi, trei ani încoace, ne străduim zadarnic să organizăm acest boicot. Nu-i zi, să nu găsiți negru pe alb, aci, lozinca : NU CUMPARAȚI DELA JIDANI! Nu-i zi, să nu-l reedităm pe Creangă în „Oltenii la Iași" : NICI UN AC DELA JIDAN! Și, deopotrivă, nu-i zi, să nu îndreptăm chemarea noastră spre femeia, spre mama română, stâlp al familiei : „NU INTRA LA JIDAN!" NU PREGATI CU BANUL TAU, ROBIA DE MOARTE, de mâine, a COPIILOR TAI !

Zadarnic, însă ! Dughenile jidanilor gem de creștini. Izrael își freacă fericit mâinile : „Las să țipe goimii cât or vrea ! Nici ai lor nu-i ascultă ! Proștii trăesc cu iluzia că sunt în ofensivă națională. Noi, însă, nu ne-am făcut niciodată mai bine, ca acum, afacerile"!

Goi nu putem umbla!

Dar să fim drepți !! E numai lipsă de conștiință românească, oare, că boicotul împotriva jidanilor, nu se traduce 'n faptă ? Nu cerem, poate, noi ceva ce nu e cu putință, în situația de dramă economică, de azi, a României ?

Ei bine, să punem degetul pe rană ! Și să găsim grăuntele de adevăr, chiar dacă ar fi să recunoaștem și naivitatea noastră !

Boicotul pe care l-am cerut până azi, a fost mai mult PLATONIC. El nu se putea realiza și nici nu va fi cu putință, într'o țară în care tot comerțul e, 90%, în mâna acelora, a căror tiranie vrem s'o dărâmăm.

De vrea să cumpere creștinul o pâine sau o ghiată, o mai găsește la București, în Muntenia, Oltenia și parte din Ardeal (în Moldova, Basarabia și Bucovina, nu) la Român. Dar de vrea o cămașă, un ciorap, o cravată, n'are încotro: TREBUIE S'O IA DELA JIDAN ! Și chiar, dacă, p'alocuri, ți-o vinde Românul, e, totdeauna, marfă jidănească. — **„Ne spuneți mereu** — ni se scrie în fiecare zi **— să nu cumpărăm dela jidani Foarte bine! Nu cumpărăm. Dar arătați-ne, pentru Dumnezeu, de unde să ne luăm ce ne trebuie. Fiindcă goi nu putem umbla ! Și toate magazinele sunt jidănești".**

Și-așa este ! Mă străduesc de doi ani să fac o listă — pe care s'o public în fiecare zi — cu magazinele românești, din Capitală. Nu reușesc. In afară de băcani și de cismari, n'am unde să trimit pe Români, să cumpere. Sunt oameni cari, în intransigența lor, sunt gata să plătească chiar mai scump, numai să cumpere dela Români. DAR N'AU DE UNDE ! Noi înșine, a trebuit să trimetem la Brașov să ne facă trei-patru stampile. Fiindcă la București toți, absolut toți, gravorii sunt fii ai lui Izrael

Pntem îngenunchia pe jidan ? Da! Și foarte ușor!

1) Scapi pe Român de-amarul de-a mai cumpăra dela jidan. Boicotul începe astfel să fie efectiv (sunt orașe în unele părți ale țării, unde nu există picior de negustor Român). Ai noștri — și în special țăranii cari vin la târg și cărora jidanii le iau șapte piei— vor putea să-l ocolească pe Izrael!

2) Ii vinzi Românului mai eftin, decât jidanul; MARFA BUNA LA PREȚ MINIM, fiindcă preocuparea Consumului nu trebuie să fie specula, câștigul scandalos. Ușurezi astfel viața.

3) Valorifici apoi munca producătorului creștin, speculat azi la sânge de către jidan ; încurajezi munca, meseria și industria românească, creiându-le acolo, unde azi lipsesc.

4) Cu garanția d-tale, a Băncii Cooperative și a Statului, poți s'atragi, pentru acest Consum, capitaluri românești, cari azi stau neproductive — din lipsă de inițiativă și din teamă — în bănci.

5) Insfârșit — fără a înșira tot ce poate să fie consecință fericită a acestei activități — în magazinul cooperativ central de Consum (cu mai multe filiale pe cartiere, în Capitală) și'n atâtea sucursale din orașele țării, întrebuințezi mii de oameni, mii de Români tineri, sute de licențiați și de absolvenți de școli comerciale, cari taie câinilor frunză astăzi. Și-i pregătești astfel — ca într'o adevărată pepinieră — pentru viața negustorească practică, aruncându-i mâine pe piață să-și facă, ajutați de d-ta sau de Banca Națională, printr'un credit comercial, exclusiv românesc, negustorie pe cont propriu

„Ai vre-o teamă? — am continuat. Ti-e frică de pierderi, cumva? Poftim, n'o face singur, d-ta, B-ca Centrală! Fă-o, în tovărășie cu particularii! Hai să punem la cale o societate cooperativă pe acțiuni. Vii d-ta, B-că Centrală, cu 50 de milioane capital. Eu îți găsesc imediat 20 de Români dârzi cu câte un milion și sunt sigur că, apelând la țară prin „Porunca Vremii" și prin „Universul", cerându-i să subscrie la acțiunile „Consumului", se vor găsi alți 10—15.000 de Români cari să vină cu două și cu trei mii de lei, aport. Fiindcă, aci nu-i vorba numai de faptă românească. Nu! E deopotrivă și poate mai mult vorba de interes. Dacă omul sărac va ști că — fiindcă-i acționar — va putea să cumpere numai cu 5% mai ieftin dela „Consum", te-asigur că n'au să ne ajungă acțiunile?

Blestematul de politicianism !

„Cu o condiție, însă ? Să nu facem politică ? Să nu ne bată 'n masă, nouă, Consum, d. Negură sau mai știu eu care politician, impunându-ne să luăm pe cine vrea el în consiliu, să cumpărăm, și la preț dublu, marfa stricată a cutărui agent electoral sau să angajem în serviciu pe d. X., excrocul, fiindcă-i neam sau rudă cu d. potentat Y. Nu ! Nenorocirea, dezastrul cooperației la noi a fost politica. Și, deopotrivă, lipsa de sancționare a tuturor tâlharilor. Toți au ieșit cu case și moșii. Numai cooperația săraca s'a dat peste cap, spre nenoroci-

(Urmare în pag. II-a)

AȘA V'AR DORI ȚARA !

SPORT

Rapid - Admira 3-2 (3-1)

RAPID - ADMIRA 3-2 (0-1)

Jocul începe şi se menţine multă vreme în nota de superioritate a bucureştenilor a căror principală armă în strict contrast cu anchiloza manifestată de oaspeţi, va fi viteza. Totuşi cei ce vor deschide scorul nu sunt cei ce presează deoarece o combinaţie a lui Stoiber oferă lui Hahneman o situaţie favorabilă ce-i permite să shooteze balonul dela 16 m. în plasa lui Rădulescu. Vijelios Rapidul egalează. Moldoveanu primind dela Baratki trece lui Auer care dintr'un unghi redus, înscrie. Jocul continuă în acelaşi superioritate permiţând bucureştenilor spre sfârşitul reprizei să ridice scorul: Moldoveanu înaintează în viteză spre poartă, feinteză scurt şi oferă lui Auer ocazia de a marca din nou Mingea pusă la centru e luată în stăpânire de tripleta Rapidului al cărui ultim exponent, Barbu, trece de backii vienezi şi dela 10 metri trage imparabil. In repriza următoare Admira are câteva ocazii bune pe care Vogl II reuşeşte să le strice. Doar Hahneman, singura adevărata vedetă, profită de-o greşeală adversă şi ridică — parabil — balonul peste mâinile lui Rădulescu în poartă. Rezultatul final: 3—2 pentru Rapid. Dela învingători: Rădulescu nesigur, Roşculeţ f. bun. Răşinaru şi Moldoveanu excelenţi doar o repriză, prima; vulpi şirete şi răsuflate: Baratki şi Auer. Dela vienezi Hahneman superior cu o clasă celorlaţi.

AUSTRIA - RIPENSIA 4-2 (2-0)

Dela început Austria joacă mai legat şi presează. Nu prea hotărât dar presează. La un corner Pavlovici care nu e o inteligenţă epocală intră nerugat de nimeni cu mingea în goal şi-şi marchează colegului de pe partea opusă egler depe aripa stângă centrează colegului or pe partea opusă Neumer care cu botul ghetii inscrie. Intre timp Ripensia va ataca şi în afara a 2 bare nu va rezulta până la pauză nimic. După reluare Sepi întoarce superb peste cap o minge, şi shootează în colţul stâng, în plasă. E 1-2 şi situaţia va fi repede egalată de atacul ripensist care funcţionează mulţumitor deoarece Sepi „merge": dela 20 m. Schwartz înscrie cu o bombă fără răspuns. Austria revine puternic şi datorită slăbiciunii lui Pavlovici şi Agnar câştigă matchul prin golurile obţinute de Sindelar şi Neumer. Dela Austria s'au remarcat Zöhrer, Sesta şi Sindelar. Dela Ripensia Nagy, Schwartz şi Marcu. Dobay acelaş mit, Pavlovici execrabil, Bindea nehotărât.

Un examen trecut cu bine!

Prima zi a compionatelor naţionale de atletism a sosit cu rezultate mulţumitoare, dintre cari se evidenţiază ca o floare rară un frumos record naţional. Partea tehnică mulţumeşte aşa dar. Ne şi aşteptam la acest succes pe care rezultatele dela Cluj, Timişoara, Predeal ne lăsau să le anticipăm aşa cum am şi făcut-o.

In ce priveşte partea tehnică trebue să subliniem entuziasmanta performanţă a atletului Viforul Dacia-Lăpuşan care sosind la egal cu Nemeş (St. R.) a bătut recordul naţional la 800 m. cu 7 zecimi. Inălţimea a revenit după cum anticipasem lui Spaniol, urmat de un lot numeros cu performanţe de 1.70 m.

Lungimea a furnizat o surpriză : a câştigat-o Ciaclani (V.). Proba de o sută m. plat a revenit lui Leess, urmat de Ghiţescu. Ca totdeauna la 5000 m. Dinu Cristea a fost un învingător fără emoţie.

100 M. PLAT

Liess 11",3/10, Ghiţescu 11" 3/10, Iordache şi Dejenaru în 11" 4/10.

800 M. PLAT

Lăpuşan şi Nemeş (dead-head) 1'59 2/10 record naţional, *Ruck P 2' 04", Ruck I 2'08".*

110 GARDURI

Seria I Krupka 16" 7/10, Herold 16 9/10 ; seria II Negru 16 6/10, Maesciuc 16 6/10.

INALŢIME

Spaniol 1,75 m. Ciaclani 1,70, Frantz 1,70.

LUNGIME

Ciaclani 6,73, Stoichiţescu 6.70, Popovici 6,69.

Cooperaţia: ancoră supremă a dezrobirii!

(Continuare din pag. I-a)

rea acestei naţii, care, azi, când aude de cooperative, fuge ca de dracul.

PUŞCARIA ŞI CONFISCAREA AVERII

Şi să se mai ştie ceva : cine are un rol în acest Consum, trebuie să răspundă cu întreaga lui avere ; cine fură un singur leu, intră'n puşcărie pe 20 de ani, Fiindcă, d-le preşedinte, — încheiam eu gândul meu — aici nu e vorba numai de ban, e în joc o mare şi sfântă ideie de apărare a naţiunii Cine-o batjocoreşte, sub orice formă, se face vinovat de trădare, de lèse naţiune. Merită, în consecinţă, sancţiunea cea mai aspră, puşcăria pe viaţă, de vreme ce singura indicată : PEDEAPSA CU MOARTEA nu se poate pune, în acest stat cretinizat de „umanitate", în mişcare.

MENTALITATE DE STAT DEMOCRATIC

Am avut impresia că propunerea mea — de faptă imediată nu de vorbă — a deslănţuit entuziasm. Profesorul Partheniu mi-a spus: — „Ai perfectă dreptate. Şi eu mă gândesc de multă vreme la aşa ceva. Am chiar un studiu pentru un magazin de gross. Cooperaţia trebuie să'şi facă datoria"!

Ne-am mai întâlnit de câteva ori. Am insistat. Mă frământam, cum mă frământ şi azi, să ies din zodia aceasta de romantism a naţionalismului nostru. A trecut de atunci un an. Nu s'a făcut, încă, nimic. Cine se opune, ce interese dărăceşti, ale lui Izrael desigur, stau în cale, nu ştiu. Politica, imbecilul nostru politicianism, n'a putut să nu'şi bage coada. Ba am aflat şi-o MONSTRUOZITATE! Anume că pentru a se realiza ideia pe care o propusesem, B-ca Centrală Cooperativă, a cerut Ministerului de finanţe să-i dea un teren, în calea Victoriei, lângă Prefectura de Poliţie — teren proprietate a ministerului — spre a se ridica acolo clădirea unui magazin cooperativ de consum. Ministerul de Finanţe a consimţit; însă... în schimbul sumei de 60 de milioane, preţ preţ de vânzare!!!

Poftim! Iată mentalitatea pe care guvernanţii ţării o au despre cooperaţie şi despre rolul mântuitor pe care ea ar trebui să-l aibă într'o ţară care se vrea dezrobită din ghiarele intolerante ale dictaturei economice judaice!

Chemare vibrantă

conştiinţei româneşti

Noi nu vom dezarma însă. Şi nici nu ne trece deloc prin gând să mai lăncezim în marasmul vorbelor. Trebuie să trecem la faptă. La realitate economică românească, vie, capabilă să pună capăt, cu un ceas mai degrabă, sugrumării pulsaţiilor de viaţa economică naţională. Ceiace statul, cu indolenţa lui democratică, refuză să facă, ceiace oficialitatea se dovedeşte incapabilă să realizeze, trebuie să împlinească iniţiativa serioasă, particulară, conştiinţa naţională.

De aceia eu îmi îndrept sufletul către INALT PREA SFINŢITUL PATRIARH, îndurerat — aşa cum a mărturisit-o alaltăeri — de sărăcia românească. Imi mobilizez toate impulsurile inimei, şi le ridic către d-nii : NICOLAE IORGA, VAIDA VOEVOD şi A. C. CUZA, către d-nii: OCTAVIAN GOGA, CORNELIU CODREANU, ION MIHALACHE, GR. IUNIAN şi GEORGE BRATIANU, către în fine tot ce, fiind conştiinţă românească, crede în puterile vii ale naţiunii şi implor : **daţi-vă mâna, căderi de acord, sub binecuvântarea Inalt Prea Sfinţitului şi Fericitului nostru Patriarh, şi pe deasupra ori căror bariere politice** — cari mai aţes la marii noştri Nicolae Iorga şi A. C. Cuza n'au existat nici odată, aşa cum nu pot să existe la fanaticul cooperator Ion Mihalache — **treceţi la faptă reală românească, în cooperaţie.** Cooperaţia — solidaritatea Românilor în cooperaţie — este şi trebuie să fie ancora supremă a dezrobirii noastre economice din umilitoarea dictatură jidănească.

MARILE DESTINE ALE COOPERAŢIEI

Fără o stăpânire reală românească în economia noastră naţională, nu se poate vorbi de stat naţional românesc.

Gândiţi-vă dv. — exponenţi ai nationalismului românesc — ce-ar fi dacă într'o bună zi, în ţara aceasta, sub presiunea autorităţii morale pe care o reprezentaţi dvs. şi sub biciul de foc al patriotismului dvs. s'ar săvârşi, o Doamne, o mare revoluţie? Anume, dacă toate monopolurile cari există de fapt azi şi pe cari trusturile şi cartelurile jidăneşti le-au instaurat în folosul lor exclusiv (monopolurile DE FAPT: al zahărului, al cimentului, al fierului, al sticlei şi aşa mai departe, fiindcă nu există azi, aproape, în România, produs de ori ce fel care să nu se fi cartelat) dacă toate aceste monopoluri jidăneşti ar fi transformate în monopoluri de drept, ale statului şi în beneficiul lui exclusiv!? Şi dacă statul, care n'are nevoie să fie negustor, ar hotărî ca desfacerea produselor acestor monopoluri să treacă în competinţa şi în atributul cui are singura şi fireasca îndrituire s'o exercite: COOPERAŢIA, cu magazinele ei de consum!? Dacă statul de-asemenea s'ar hotări odată să nu-şi mai satisfacă furniturile prin jidani, ci exclusiv prin magazinele de consum ale cooperaţiei? Ei bine, pot să spun fără fărâmă de exagerare, că în România s'ar dezlănţui atunci cea mai adâncă şi binefăcătoare revoluţie ce s'a petrecut, la noi, vreme de-un secol. IUDA AR FI IREMEDIABIL LA PAMANT.

Ceiace vă cerem noi, dv. cari sunteţi conducători şi exponenţi ai naţiunii, nu este prea greu de realizat Singurul obstacol de trecut, este să vreţi să vă strângeţi laolaltă cu dorinţa de-a face din cooperaţie O REALITATE. Să daţi adică acestei acţiuni, acestei iniţiative patronajul dv. sufletesc, atmosfera unei singure atitudini. Vor veni lângă dvs. destui oameni pregătiţi să pună umărul din punct de vedere tehnic, la traducerea în faptă practică a iniţiativei, şi destule forţe tinere, sute şi mii de titraţi comerciali cari sunt gata de luptă, fără să le lipsească şi ideia de jertfă personală. Iar presa naţionalistă — cu „Universul" în frunte şi cu inima caldă românească a lui Stelian Popescu — se va zbate să strângă lângă iniţiativa dv., ţara vibrantă, ţara unanimă, insetată de faptă românească, în pustiul atâtor vorbe late şi totuşi atât de goale de realitate.

Vă închipuiţi dv. că, în faţa acestei acţiuni româneşti, care să facă din cooperaţie un stindard autentic de luptă naţională, se va găsi guvern, ori cât de laş şi de infeodat jidanilor, care să nu se încovoaie? Nu! E nevoie însă de solidaritate românească. Şi ţara cere ca cel dintâi exemplu al acestei solidarităţi să-l dea supremii exponenţi ai simţirii ei.

Doamne, voi primi de undeva un gest de aprobare? Sau n'am făcut iarăş decât să chinuesc zadarnic o pagină de hârtie şi să aprind inutil în sufletul naţiei, candela unor noui şi irealizabile speranţe?

DR. ILIE RADULESCU

Mişcarea LITERARA şi artistică

O polemică pe plan internaţional

Noul regim politic din Germania, ca de altfel orice regim politic, îşi are sacrificaţii săi. Incontestabil că în urma noului regim au trebuit să părăsească ţara unii scriitori talentaţi, alţii germani puri, dar cari prin ideologia şi atitudinea lor s'au pus în afara programului politic şi cultural al noului regim. Astfel dela înscăunarea guvernului Hitler, există în afară de literatura propriu zisă care apare în spiritul nouii orientări germane şi o foarte dezvoltată literatură a scriitorilor emigranţi răspândiţi pe toată suprafaţa pământului.

Nu putem face o culpă guvernului german dintr'un act care îi era impus de principiile sale integrale şi din faptul că nu s'a lăsat sedus de un fals umanism, deşi literatura emigranţilor dispune de anume talente cu rezonanţă universală, cum sunt Thomas şi Heinrich Mann, Ştefan Zweig, Emil Ludwig, dar al căror scris nu concordă cu tendinţele actuale din Germania renăscută. Nu are rost să discutăm, cum fac unii, dacă literatura emigranţilor este germană sau nu, deoarece prin faptul că s'au pus în afara orientărilor actuale, nu se mai poate integra în cultura germană.

Dar literaţii germani părăsind ţara lor (chestiunea nu se pune şi pentru scriitorii jidani din Germania) au căutat în speranţa unei noi reveniri, centrul cel mai potrivit pentru a-şi continua activitatea lor de până atunci, formându-se astfel nucleie în Elveţia, Suedia, Austria şi Rusia.

In decursul celor patru ani de emigraţie, afară de unele rare excepţii, n'au făcut decât să scrie o literatură tendenţioasă — împotriva căreia protestează vehement dacă o fac alţii, — criticând îndeosebi regimul din Germania care se dovedea mai rezistent şi îndelungat decât l-au apreciat în credinţele lor optimiste. Atacurile lor vehemente au pornit îndeosebi dela Moscova, capitala opusă Berlinului nu numai politiceşte ci şi ideologic, unde s'a format chiar un cerc al emigranţilor în jurul revistei „DAS WORT" (Cuvântul), condusă de scriitorul jidan LION FEUCHTWAENGLER, revistă care nu scapă nici o ocazie de a prezenta lucrurile din Germania într'o anumită lumină,

Recent, cu împlinirea a patru ani de regim hitlerist, revista „Das Wort" a închinat un număr literaturii emigrante, atacând însă în acelaş timp situaţia creiată de noul guvern, într'un articol intitulat „Patru ani de literatură naţional-socialistă" şi semnat de KARL OBERMANN.

In acest articol, care vrea să fie o chintesenţă a patru ani de activitate literară, nu este decât o prea evidentă şi tendenţioasă şarjă împotriva noilor stări. Autorul vorbeşte de o gravă decădere şi îndeosebi de o deficienţă a esteticului în Germania. Se afirmă că spiritul adevărat a fost izgonit din literatură, înlocuindu-se cu o proză de propagandă politică, care a invadat până şi manualele de şcoală. Dispreţuieşte această literatură care vrea să creieze un nou şi specific Weltanschaung german, încheind prin câteva cifre cari i-se par elocvente dar cari în realitate nu spun nimic.

Fără a avea intenţia de a intra într'o polemică inutilă şi a căuta să răsturnăm afirmaţile făcute de Karl Obermann, este necesar să arătăm că regimul hitlerist a descoperit noui şi remarcabile talente ca BLUNCK, BENMELBERG, JOHST, BINDING, DWINGER, sau a păstrat talente tot atât de remarcabile ca a câtorva emigranţi cum este GERHARDT HAUPTMANN.

Dacă un regim tolerează, ba chiar promovează unele talente ca cele de mai sus se pare că nu este chiar atât de miop şi arbitrar. Dacă însă scriitorii se pun benevol în serviciul unei idei, nu este mai condamnabil decât maniera acelor scriitori (astăzi cei mai mulţi în emigraţie) cari şi-au speculat scrisul şi talentul într'o nerusinată pornografie. Luptătorii pentru o idee credem că merită mai multă şi nu mai puţină consideraţie, decât acei cari îşi apreciază pecuniar munca.

Iar libertatea, de care par să abuzeze atât de mult reprezentanţii moscoviţi ai emigranţilor, dar de care beneficiază atât de puţin în Rusia sovietică, astăzi s'a dovedit un simplu mit, care este nu numai anacronic ci în mâna unora chiar dăunător.

Eugen Victor Popa

O nouă excrocherie

a editurilor jidoveşti de cărţi didactice

Nu este un secret pentru nimeni că editurile jidoveşti de cărţi pentru cursul primar şi complimentar îşi fac afacerile folosindu-se de mizeria învăţătorilor români cărora le oferă rabaturi mai mari decât editurile româneşti, numai pentru a le plasa maculatura tipărită mizerabil.

De astădată însă editurile jidoveşti au rămas la o adevărată excrocherie.

Ministerul educaţiei naţionale a introdus — şi bine a făcut — în noua programă analitică o serie de noţiuni cari trebuesc să fie cunoscute de absolventul cursului primar şi complimentar. E vorba de capitolele privitoare *la istoria neamului românesc şi la învăţăturile bisericei creştine,* cari lipseau în programele din anii trecuţi.

Noua programă analitică intrând în vigoare, ediţiile vechi ale manualelor de curs primar şi complimentar, fără capitolele de mai sus, deveneau incomplecte şi deci, nefolositoare.

Editurile ovreeşti cari au tipărit în vremurile când conştiinţa românească se lăsa adormită, sute de mii de manuale didactice pentru clasele primare după programa analitică veche — s'au pomenit cu podurile pline de maculatură.

Aceste edituri având, pe deoparte, interesul ascuns de a-şi plasa cărţile fără noţiunile pirvind neamul românesc şi pe de alta, în alternativa de a rămânea păgubaşe — au trimes tuturor învăţătorilor din ţară mii de cataloage cari constitue o excrocherie.

Editurile jidoveşti ştiind că bieţii învăţători români abia au cu ce trăi dintr'o leafă de mizerie, **le oferă abia 30 la sută rabat pentru cărţile editate după noua programă analitică însă 70 la sută pentru maculaturile din podurile întreprinderilor.**

Cum aceste manuale sunt interzise de ministerul educaţiei naţionale, e vorba de încă o încercare de corupţie care se transformă în excrocherie calificată.

A murit doctoriţa Virginia Dobjansky-Nicolau

A intrat pe veci în cripta cavoului dela cimitirul catolic Belu, doctoriţa Virginia Dobjansky-Nicolau decedată în crudă suferinţă la 3 August.

Virginia Dobjansky-Nicolau a fost dintre acele elemente ale corpului medical care a înţeles că trebue să lupte împotriva bolilor sociale deopotrivă pe teren ca şi în clinici. Inzestrată cu un suflet blând ştia să găsească pentru fiecare suferind cuvântul de alinare.

Lucrând în specialitatea ginecologică şi a maladiilor venerice, defuncta a activat multă vreme la primăria Capitalei, la Academia superioară de comerţ, la ocrotirile sociale, fiind şi medic balneolog la băile Govora.

Conştiincioasă până la sacrificiul de sine, cu o vastă cultură de specialitate şi generală, Virginia Nicolau se deda în puţinele-i momente libere literaturii, muzicii şi artelor.

Desinteresată, a îngrijit în carieră mii de bolnavi gratuit, fiind fericită să poată reda sănătatea unui suferind.

Externă la spitalul Brâncovenesc la vârsta de 20 de ani, Virginia Nicolau a îngrijit în 1913 în Bulgaria, pe front, bolnavii de holeră cu un devotament fără margini. Războiul pentru întregirea neamului a găsit-o deasemeni la datorie, operând răniţii aduşi de pe front în clinica chirurgicală a d-rului Bonache dela spitalul Brâncovenesc.

Destinul însă a fost crud. Femeia care a redat viaţa altora, n'a putut să şi-o refie pe a sa proprie.

Ştiinţa pierde un slujitor, iar suferinzii alinarea.

Inscrierile la Academia regală de muzică şi artă dramatică

Inscrierile şi reinscrierile la Academia regală de muzică şi artă dramatică din Bucureşti încep la 1 Septembrie şi durează până la 10 Septembrie inclusiv. Odată cu cererea de înscriere se vor alătura următoarele acte : certificatul de studii, extractul de naştere şi certificatul de sănătate ; cei majori vor anexa şi certificatul de bună purtare iar cei minori consimţământul părinţilor legalizat de o autoritate.

Nimeni nu va putea lua diploma Academiei, la ori care din secţiunile ei, — dramă, comedie, secţia teoretică (pedagogică), canto, vioară, pian, violoncel, contra-bass, harpă, instrumente de suflat — dacă nu va avea diploma de bacalaureat. Acei care vor avea numai cursurile inferioare de liceu, vor primi numai un certificat de frecvenţă a respectivei secţiuni.

La actele de mai sus se va alătura şi recipisa de lei 500 ca taxă de înscriere, care se va depune la Casa de Depuneri şi Consemnaţiuni, Bucureşti, pe seama Academiei regale de muzică.

Pentru dramă comedie, secţia teoretică şi canto limitele de vârstă, între 17 până la 23 ani, pentru pian, violoncel şi celelalte instrumente, limita de vârstă are un maximum la 14 ani pentru cursul inferior şi 18 ani pentru cursul superior. Toţi acei cari depăşesc vârsta de mai sus, nu se primesc decât cu dispensa rectoratului Academiei.

Examenele de admitere încep după 12 Septembrie iar ordinea lor se va anunţa la timp. Cursurile încep la 1 Octombrie. Academia nu are cămin, nici cantină, examene particulare nu se admit. Elevi auditori nu se primesc.

Pentru reînscriere, cei cari nu au achitat integral taxele pe anul trecut vor depune recipisele de taxele restanţe şi jumătate din taxele anului şcolar 1937/38.

Aspecte, însemne, comentarii

D. prof. I. E. Torouţiu — unul dintre cei mai documentaţi istoriografi literari români din vremurile noastre, va scoate la toamnă în continuare două volume din „STUDII ŞI DOCUMENTE LITERARE": volumul VI închinat „Junimii" şi volumul VIII închinat „Semănătorului".

„Basarabia" — gazeta dela Bălţi a d-lui Nicolae Rotaru, n'o mai primisem de mult, şi credeam că greutăţile au doborît-o.

Ne-a sosit recent un număr nou, scris în linia aceleiaş dârze atitudini româneşti.

„Gazeta Românească" *se intitulează săptămânalul pe care d.* Vasile C. Şoarec *îl face să apară la P. Neamţ.*

Semnează primul număr d-nii: prof. univ. S. Mehedinţi, Vasile C. Şoarec, Victor Ţăranu, P. Gheorgheas, *etc.*

Remarcabile îndemnurile spre lucru înfăptuit cu suflet, ale d-lui prof. S. Mehedinţi.

„Sfarmă Piatră" **Pe lângă stilul lui de înaltă intelectualitate, viu şi războinic, SFARMA PIATRA a revoluţionat publicistica românească şi prin înfăţişarea sa cu totul originală.**

Luxul de colori şi o technică impecabilă fac din această revistă o adevărată tipăritură de artă.

Ultimul număr prezintă două tricromii de o realizare irepro-şabilă : „Case de moţi" şi „Cetatea Soroca".

In interior semnează : Nichifor Crainic, Al. Gregorian, Ovidiu Papadima, Pan. M. Vizirescu, etc.

„Viori de lut" *volumul de poeme al lui Teodor Al. Munteanu va fi în vitrina librăriilor la începutul sezonului literar.*

Comentariile presei în jurul fragmentelor apărute în ziarul nostru, ne dau certitudinea că „Viorile de lut" *ale poetului Teodor Al. Munteanu vor obţine o bună primire.*

In „Les Balkans" **vol. IX. Mai 1937. Nr. 1-5, d. N. BOTZARIS semnează un interesant articol „La Roumanie d'hier et d'aujourd'hui".**

Viaţa politică românească atinge chestiunea politicei naţionaliste, iar cronica economică indică bugetul ţării pe 1937, divizat pe departamente şi o semnează d. C. EVELPIDI.

„Revue Archéologique" *tomul IX Aprilie-Iunie 1937, recenzează* „Deutsches archäologisches Institut, röm-germ. Kommission, 22 Bericht *din Frankfurt am Main, în care este un excelent studiu, datorit d-lui Ion Nestor în care expune cercetările d-sale pre şi protoistorice în România* (Der Stande der Vorgeschicht forschung in Rumänien) *legate nu numai de preistoria românieî ci şi de lumea balcano-danubiană. Civilizaţia era unitară, fixată pe cursul apelor româneşti, avea legătură cu Egea şi mai ales ţinuturile locuite azi de Unguri (Panonia). Această civilizaţie ar fi durat până în sec. XII a. chr., când pătrund Dacii în ţară. Studiu nemarcabil şi extrem de interesant pentru o epocă nebuloasă.*

In „Archivum Europae Centro-Orientalis" *— redactată de d. Emeric Lukinich şi care apare la Budapesta, bianual în 4 fasc. au apărut următoarele studii ce ne interesează:*

LAJOS HUSZAR, Le maître des medailles de Constantin Brâncoveanu ; ISTVAN KNIEZSA — Zur Frage der gepidisch-rumänischen Symbiose in Siebenbürgen, *şi* LAJOS TAMAS, Sur la méthode d'interprétation des cartes de l'Atlas Linguistique Roumain.

D. LADISLAS GALDI *recenzează* „Consideraţii asupra istoriei Românilos în evul mediu" *a d-lui prof. Aurelian Sacerdoţeanu, găsind că lucrarea „are puţină originalitate" că este „lipsită de obiectivitate", este „afectivă". Nu utilizează filologia balcanică, evită istoricii unguri intenţionat. După d-sa, studiul de mai sus,* „n'aduce nici o lumină în istorie, iar ca teză ştiinţifică nu-i decât o retrăire târzie a elucubraţiunilor humaniste, pusă în serviciul unei cauze naţionale".

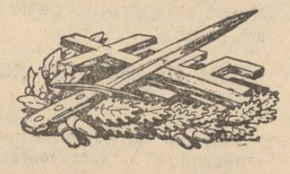

DE LA O ZI LA ALTA

TEATRU

CARABUŞ: Electro-Cărăbuş.
COMOEDIA : Om de încredere.
GRADINA MARCONI: Fustele dela minister.
GRADINA A. R. P. A.-COLOS. — Compania Toneanu: „Mătuşica lui Don Juan.
TEATRUL NOU, direcţia Nataliţa Pavelescu) : „Raiul".
TEMPO: Apărarea are cuvântul.

CINEMA

CAPITOL : Fiul meu... d. ministru, jurnal şi completare.
FEMINA: Stan şi Bran Aventurieri
ROXI : Fiul meu... d. ministru, jurnal şi completare.
A.R.P.A. : Maroco şi Voi fi a ta.
TRIANON : Două inimi într'un vals, jurnal Paramount.
FORUM : Bărbaţii nu sunt zei şi Păianjenul negru
OMNIA : Păpuşa diabolică şi Nu mi-am ucis soţul
CITY : Păcatul Stelei Parisch şi Guliver în ţara piticilor.
MARCONI : Panama şi Două femei două iubiri.
MODEL : Inamicul public nr. 1 şi In slujba datoriei.
FRANKLIN: închis pentru renovare.
COTROCENI : Voi fi a ta şi Păcatul Stelei Parish.
UNIC: Boccacio şi Acuzata.
DICHIU : Dormitorul fetelor şi Locotenentul cuceritor.
ORFEU : Mirajul Parisului şi Frontul invizibil.
TRIUMF: Stan şi Bran ţigani şi Cei trei muşchetari.
MILANO : Cercul veseliei şi Sylvia Scarlett.
DOROBANŢI : Mister Floow şi Prizoniera din junglă.
LIZEANU: Crinul din mocirlă şi Marietta.
DOAMNEI (fost Manon): Echipagiul şi Malec răpit de gangsteri
PACHE : Micul Lord şi Noaptea Fericirii.
CENTRAL: Frontul invizibil şi Miracolul mascat.
LILLY: Fiica lui Dracula şi Mesagiul către Garcia.
ILEANA (Cală şi terasă. Str. Avrig: Scoala Bărbaţilor.
VOLGA : Duşmanii oamenilor şi Hollywood Melody 1937.
ŞIC : Am ucis şi Evadatul din Insula Diavolului.
DORY : Lupii între ei şi Curierul din California.
UNIC : Oameni noui şi Ultima aventură.
DIANA : Băetana şi Craiul pădurilor.
FLORIDA : Te'nvăţ eu minte şi Cuceritorul Africei.
CARMEN SYLVA : Nu sunt vinovat şi Cascada dragostei.

RADIO

DUMINICA 22 AUGUST 1937

RADIO ROMANIA-BUCUREŞTI

7.30: Deschiderea emisiunii. Gimnastică ritmică. Radio jurnal. Concert de dimineaţă (discuri).
8.30: Inchiderea emisiuniii.
9.55: Ora religioasă: I. Clopote; II. Serviciul religios transmis de la Sf. Patriarhie; III. Predică de Pr. Irineu Târgovişteanu.
13.00: Ora. Culturale. Sport. Cota Dunării.
13.10: Concert de prânz. Muzică distractivă (discuri).
14.10: Radio jurnal. Ora. Mersul vremii. Stiri interne şi externe.
14.25: Muzică uşoară (discuri).
14.45: Ora veselă:Ion Manu.

ORA SATULUI

15.00: Cunoştinţe folositoare: Astrahanul românesc, de Dr. D. Contescu.
15.15: Muzică populară — Taraful Ioniţă Bădiţă.
15.35: Valeriu Măgureanu: De vorbă cu sătenii.
15.55—16.15: Continuarea muzicii populare.
19.00: Ora. Mersul vremii.
19.03: Concert de muzică variată şi românească. Orchestra Busuioceanu (voce: Viorel Demetriad).

UNIVERSITATEA RADIO

20.20: Pionerii luptei antituberculoase, de Dr. Marius Nasta.
20.40: Nicoară Sassu(canto).
21.10: Concert de seară de muzică românească — Orchestra de salon Radio dirijată de Const. Nottara.
22.30: Radio jurnal.
20.40: Rezultatele sportive de Radu Vasilescu.
22.55—24.00: Muzică distractivă vocală (discuri).

LUNI, 23 AUGUST 1937

RADIO-BUCUREŞTI
RADIO-ROMANIA
ORA DIMINEŢII

6.30: Deschiderea emisiunii; Gimnastică ritmică. Radio-jurnal. Concert de dimineaţă (discuri).
7.30: Inchiderea emisiunii.
13: Ora. Culturale. Sport. Cota Dunării.
13.10: Concert de prânz. Muzică distractivă (discuri).
14.10: Radio-jurnal: Ora. Mersul vremii. Bursa. Ştiri interne şi externe.
14.25: Muzică variată (discuri).
15: Ultimele ştiri.
19: Ora. Mersul vremii.
19.03: Concert de muzică variată. Orchestra Radio dirijată de Ion Ghiga.
20.15: Bolile de piele inestetice, de Dr. Aurel Voina.
20.35: Ansamblul Orchestrei Corologos. Muzică spaniolă (voce).
21.10—22: Muzică distractivă şi de dans (discuri).

RADIO BUCUREŞTI

21.10: Muzică de cameră: I. Koganoff, vioară; Ion Ghiga, violină; Jarosevici, violoncel; A. Opran, contrabas; Ungureanu, clarinet; Ciubotarenco, corn şi C. Scheuch, fagot; Septet în mi bemol, de Beethoven.

RADIO ROMANIA ŞI RADIO BUCUREŞTI

22: Cărţi şi reviste.
22.10: Maxim Vasiliu (canto).
22.30: Sport. Radio-jurnal.
22.45: Concert de noapte — Muzică variată (discuri).
23.45: Jurnal pentru străinătate, în limba franceză.

RADIO EXPERIMENTAL I
RADIO EXPERIMENTAL II

21: Muzică clasică (discuri).
21.20: Informaţiuni universitare.
21.30—22.30: Muzică românească şi distractivă (discuri).

VIAȚA POLITICĂ

Jidanii ne falsifică sufletul
şi ne degradează moralitatea

Senzaționalele concluzii ale articolelor d-lui profesor Iorga

D. profesor Nicolae Iorga şi-a încheiat ciclul articolelor intitulate „IUDAICA". Ieri a publicat concluziile, cari vor stârni, de sigur, senzație.

Iată-le:

„Şi acum ?

„Acum, care e situația ce li se poate recunoaşte lor şi care e datoria ce ni se impune nouă ?

„Când, printr'o hotărîre de caracter european, s'au întins toate drepturile politice asupra acelor cari ne expropriaseră prin mânuirea aceloraşi capitaluri, dugheană de dugheană, atelier de atelier, casă de casă ca la Iaşi, unde nu există economic de loc, eu am spus în Cameră aceste cuvinte, îndreptate către deputatul care-i represinta, Adolf Stern : noi v'am dat tot ce vă puteam da, rămâne să vă arătați vrednici de ceia ce ați primit.

„Confundați politic cu noi cari am făcut şi mărit Statul, ei, Evreii, aveau datoria de a ieşi din ghetto.

„Au făcut-o ? Nu. Trăiesc şi mai departe între ei. Păstrează ce-i osebeşte, lucrează pentru ca să aibă pentru ei, ca nație năvălitoare, cât mai mult. Până şi în profesiunile libere, până şi în învățământ, în ştiință, în literatură, ca avocați, ca medici, ca arhitecți, ca profesori, tot mai mulți, cu filologii, cu filosofii, cu ziariştii, cu poeții, cu criticii lor, ei ne dau, pur şi simplu, afară din țara noastră. In atâta timp, afară de un caz două, din marea lor bogăție n'a ieşit niciun dar, nici o restituire, față de nevoile noastre, din ce în ce mai grele.

D. PROF. N. IORGA

„Dându-şi samă de puterea lor în creştere, ei ni zugrumă bisericile, ni înlocuiesc prăvăliile, ni ocupă locurile şi, ce e mai pierzător, ni falsifică sufletul, ni degradează moralitatea prin opiul ziaristic şi literar cu care ne încântă.

„In loc să favorizeze o descongestionare, care prin emigrații cuminte organisate ar reduce proporția în orașe la ceia ce se poate admite în orice mediu național, ei țin sus steagul înaintării de fiecare clipă pentru orice forță li apariține şi, ca să ascundă înaintarea, recurg la schimbările de nume în viață, la pseudonimele în literatură.

„Spun aceste lucruri cu durere, căci orice fatală greşeală a unui grup de oameni o simt în unanimitatea de care sunt însuflețit şi deplor sinuciderile care sunt pe cale de a se executa. O fac cu atât mai mult, cu cât ştiu ce folos au adus civilisației Evreii cari s'au smuls din blăstămul vechiului ghetto plin de ură şi de lăcomie şi atrăgând împotrivirea acelora între cari se aşează.

„Dar noi ?

„Noi să ne organisăm pentru războiul conştiinții şi al muncii. Să ne strângem împreună unde mai suntem. Şi să pornim la recâştigarea prin truda de fiecare zi şi prin perfecta bună înțelegere, prin ruperea de raporturi cu aceia cari vreau să ne înlocuiască, şi să ni recucerim cele ce le-am pierdut.

„Ei între ei pentru ei, cum au vrut. Noi între noi pentru noi, aşa să vrem !"

Franța va apăra interesele cehoslovace la Lisabona

Paris, 22 (Rador). — *In urma ruperii relațiilor dintre Portugalia şi Cehoslovacia, guvernul din Praga a întrebat guvernul francez dacă acceptă să apere interesele cehoslovace la Lisabona.*

Guvernul francez a răspuns afirmativ.

2200 infanteriști americani spre Shangai

Washington 22 (Rador). —*Vasul de pasageri „Chaumont" a primit ordinul să părăsească San Diego plecând spre Shanghai, pentru a transporta 2.200 infanteriști ai marinei americane.*

„Chaumont" va fi escortat de un vas de război.

Intrevederea Daranyi-Schuschnigg

Viena, 22 (Rador). — **Primul ministru ungar Daranyi a făcut eri o vizită cancelarului Schuschnigg la Sankt-Gilden.**

Dania voastră pentru Biserică,
dovedeşte că sunteți adevărați creştini !

Răspunzând chemării d-lui profesor Iorga, mâhnit şi revoltat de jalea în care se sbate Sfânta Biserica Udricani, „Porunca Vremii" a deschis o listă de subscripție, adresată exclusiv sufletului românesc şi creştin, spre a-şi apăra sfintele Altare ale lui Hristos.

Cum însă bogații Românieinu se prea grăbesc să îşi dovedească temeinicia credinței, facem apel tot la cei săraci, să ridice slavă lui Hristos.

Toate sumele subscrise, se vor strânge într'un „Fond național pentru apărarea bisericei străbune", la dispoziția marelui nostru Nicolae Iorga, care, împreună cu I. P. S. Patriarh, va avea să hotărască destinația ce i se va da.

Subscripția se deschide, pentru a se reface clădirea şi pictura sfintei biserici Udrican, asfixiată de intoleranța ghetto-ului Văcărești, din Capitală. Subscripțiile, însă, în acest fond de apărare creştină se vor permanentiza chiar după acoperirea cheltuelilor cerute de refacerea Bisericii Udrican, ele urmând să aline durerile tuturor lăcaşurilor străbunei noastre credințe, mai ales a acelora cari au o însemnătate istorică.

Aşteptăm cu nădejde dania Țării, pentru strălucirea sfintei ei Biserici.

Soldul zilei (a X-a) precedente: Lei 38.955

Maria Sfetea, C.-Lung, Muscel	100
Alex. Nicolescu-Duvăz, loco	100
Maria Laub, loco	200
G. S., C.-Lung, Muscel	500
Parohia „Buna Vestire", Ploeşti	200
Aurora Vorvoreanu, Sibiu	200
Căp. St. Valahe, băile Slănic-Moldova	200
Dr. Teodorescu Emanoil, loco	200
R. şi I. Pascal, loco	50

Total: Lei 40.705

ŞTERGEM O LACRIMĂ

Stimate d-le dr. Rădulescu,

Acțiunea pornită de d-stră pentru apărarea bisericii străbune, a trezit toate sufletele Românilor, cari vor să-şi păstreze pământul în care s'au născut şi trăesc.

Articolul redactorului d-stră inginer Radu Iliescu, apărut în „Porunca Vremii" de Vineri sub titlul: „Sparge Doamne piatra din inima noastră !", *m'a cutremurat în toată făptura ființei mele — mi-a spart inima, într'adevăr.*

De aci din C.-Lung (Muscel) — locul de odihnă al celor cu mijloace modeste — unde am venit să stau 20 de zile, după o muncă istovitoare de un an întreg, din puținul ce-l am, am spus soției şi copiilor: „Mâncăm două zile mai puțin şi trimitem 500 lei la „Porunca Vremii", pentru apărarea bisericei străbune".

Dacă toți bunii români s'ar gândi puținteI la cele ce se petrec în Spania, ar trebui să dea toți hrana nu pe 2 zile, ci pe o săptămână întreagă, numai să nu cădem pradă bolşevismului iudaic din Spania.

Rămân îngrozit însă cum de nu se mişcă tagma preoțească şi mai ales înalții chiriarhi, acei cari au situație materială destul de bună, să ajute sfânta mişcare începută de d-stră.

Trebuia din primele zile să se subscrie nu 35.000 lei, ci multe milioane, căci doar chiar preoțimea va avea de suferit în primul rând din prăbuşirea bisericei, sub călcâiul iudaic.

20.8.937 Cu stimă,
G. S.
Câmpu-Lung

Prin mandatul poştal de azi trimit suma de 500 lei.

Ştergem o lacrimă de emoție. Doamne, se mai găsesc inimi românești şi creştine cu atâta simțire, sub anonimatul jertfei lor. Dumnezeu să vă ajute !

Târnosirea catedralei române ortodoxe din Odorhei

Odorheiu, 21

In cadrul unor mari festivități, cu caracter național şi religios, se va face în cursul lunei Octombrie târnosirea catedralei române-ortodoxe din orașul Odorhei, în prezența sanctății sale patriarhul Miron Cristea, a I. P. S. S. mitropolitul Bălan al Ardealului şi a reprezentanților autorităților civile şi militare.

Ridicarea acestui templu al credinții românești acolo în centrul regiunii Românilor secuizați, se datoreşte unui mănunchiu de români plini de însuflețire națională, în frunte cu domnii Mişu Constantinescu, prefectul județului Odorhei, protopopul Sebastian Rusan, profesorii Ion Steriopol, directorul liceului românesc „Ştefan O. Iosif", Ion Banu, Ion Creangă, Zaharia Matcău şeful gării şi alții.

In timp de doi ani sârguitorul părinte protopop Sebastian Rusan a dat viață la peste douăzeci de noui parohii ortodoxe în județul Odorhei.

Intreaga Portugalie aprobă ruperea relațiilor diplomatice cu Cehoslovacia

Lisabona, 21 (Rador). — Agenția Havas transmite:

Ruperea relațiilor diplomatice dintre Portugalia şi Cehoslovacia continuă să culeagă aprobările călduroase ale opiniei publice.

Președintele consiliului şi ministrul afacerilor străine au primit şi primesc sute de telegrame din toate părțile țării, prin care atitudinea d-lui Oliveira Sauaza reste aprobată pe deantregul.

Intâmplări din Capitală

Accident de tren

Ieri dimineață în timp ce trenul personal 9072 venea dela Oltenița spre București-Nord şi trecea prin bariera Colentina a surprins pe linie o femeie în vârstă cam de 70-75 de ani.

Nefericita a fost târâtă vre-o 10—12 m. şi rănită grav. După câteva minute de chinuri a murit.

Mort la spital

La spitalul Colțea a încetat ieri din viață muncitorul Mihail Lăcătuş din str. Iancului no. 5.

Nefericitul e victima unui accident de muncă întâmplat în dimineața zilei, în str. Barbu Paltineanu 10.

INJUNGHIAT

Ieri dimineață a fost înjunghiat în fața cârciumii Maria Stanciu din str. Câmpul Moşilor cismarul Dumitru Vasile din str. Pantelimon 47, de către parlagiul Petrache Marin din str. Turcoaia nr. 16.

Pacientul a fost pansat la spitalul Colentina şi apoi lăsat liber.

FEMEIE, MAMA ŞI PATRIOTA ROMANCA !

Ştii ce se petrece în Polonia ? De ce Polonia, cu toate că-i țară nouă, e un stat mândru, puternic şi temut?

Fiindcă femeia poloneză, înțelegându-şi menirea de stâlp al familiei, s'a hotărît să fie în fruntea tuturor acțiunilor patriotice.

Femeia poloneză nu face — ca femeia noastră — politică de partid Ea face acțiune națională. Nu numai că nu cumpără dela jidani, dar a făcut — cu nobile, cu contese şi prințese poloneze, cu întreaga aristocrație adică — gărzi pentru boicotul jidanilor.

Stă nobila poloneză în ploaie şi arşiță, în stradă, şi nu-l lasă pe creştin să intre în dugheana jidanului.

Consecința? Anual, zeci de mii de jidani fug din Polonia şi vin la noi.

Femeia noastră ce face? Ceaiuri dansante. Unde? La Schwartz şi Şaraga. E umanitate asta ? Nu ! E prostie şi mai ales crimă împotriva națiunii, strangulate de jidani.

ISTORIA SE REPETA

Iată câteva titluri din „Dreptatea" de alaltăeri, oficios al național-țărăniştilor: „Opera de calomnii a guvernului continuă". „Svonul cu mărirea salariilor e o farsă" ; „Guvernul nu mai are încrederea țării"; „Debandadă şi hoții"...

Dacă veți răsfoi colecția ziarului „Viitorul" pe anii 1928—1933, veți găsi aceleaşi titluri. Dar pe atunci erau la putere național-țărăniştii, iar liberalii... şomeuri.

Ceeace înseamnă că nimic nu se schimbă în țara românească de când o fericeşte democrația !

MAFALDA E RECIDIVISTA

D. Grigore Filipescu-Tantieme, meditează la Royat. Cei cari l-au văzut, susțin că e amărât şi nu îndrăzneşte să vină în țară, unde național-țărăniştii îi pregătesc o păruială zdravănă pe chestia scadențelor iluzorii fixate guvernului.

Aşa pățimesc toți „proorocii" aştia parfumați, cari se erijează în „personalități politice bine informate".

Mafalda politică nu învață nimic, însă, din aceste pățanii. Mafalda persevereză în mincinuni. Mafalda e recidivistă.

Există vre-un articol în condica penală în care să i se încadreze isprava ?

PROVIZORAT ŞI PERMANENTIZARE

Georgiştii amintesc d-lui Guță Tătărăscu, că ar fi cazul să respecte Constituția pe care a jurat şi în conformitate cu articolul 25 ar avea datoria să desființeze cenzura.

Remarca e justă. Dar cenzura a fost instituită ca o măsură excepțională. Şi provizorie, deci.

Or, la noi, numai ce e provizoriu... durează !

N'avem oare, atâtea exemple elocvente ?

NAȚIONALISM... CU JIDANII

Revista de alaltăeri din „Viitorul" e un monument de inconştiență.

Un domn, care nu are curajul să semneze, ci se refugiază după paravanul laşității, ca un şobolan, afirmă cu îndrăzneală : „partidul național-liberal nu s'a abătut UN MOMENT dela o tradiție națională, fără prihană".

Evident că nu s'a abătut „un moment" ! S'a abătut zeci de ani. Asta-i perfidia liberalilor, cari se intitulează partid „național" şi umblă brat la brat cu jidanii, patronându-i să exploateze până la sânge țara !

Dar anumiți salariați ai „Viitorului" nu totdeauna înțeleg lucrurile elementare !...

JIDANII ŞI INTERESUL OBŞTESC

Şacalii iudeo-marxişti dela „Lupta" vorbesc cu ironie despre protecția muncii naționale, susținând că proporționalitatea etnică în întreprinderi nu-i admisă de Constituție.

Dar scrie în Pactul Fundamental, că jidanii au dreptul să acapareze toată viața comercială şi industrială?

Cea mai puternică lege e existența noastră națională care trebue satisfăcută pe deasupra oricăror combinații politicianiste.

Şi când țara e bolnavă, nu se mai întreabă nimeni dacă litera legii îngădue o vindecare.

Nu cu formalisme stupide se întreține viața unei națiii !

ŞI IMPOSTOR ŞI DE REA CREDINȚA

Un idiot — din nefericire român — simbrias al hrubelor puşcăriaşei Anna Pauker, scrie — pur şi simplu : „mişcările naționaliste sunt subversive".

Impostorul — care răspunde la numele de Mihail Sevastos — afirmă, aşa dar, că a lupta pentru Christos, pentru Rege şi pentru Națiune, e a face o acțiune „subversivă"

Mihail Sevastos e şi cretin şi de rea credință. Iar infamia lui nu merită decât răspunsul unui dispret.

Victor Mocanu

POLITICE

PLECAREA D-LUI HODZA

Azi părăseşte țara, îndreptându-se spre Cehoslovacia, d. Milan Hodza, care a avut o întrevedere cu d. Gh. Tătărăscu şi a făcut, apoi, o escursie în Bucovina.

*

CONSFATUIRE POLITICA

Azi are loc o consfătuire național-țărănistă restrânsă, presidată de d. Ion Mihalache, care va face unele declarații politice.

*

I. P. S. S. PATRIARH LA DOBREŞTI

Prea Fericitul Patriarh dr. Miron Cristea a plecat aseară la Dobreşti-Muşcel, unde va sfinți biserica din acea comună.

*

VERSIUNI

Nu se confirmă svonul, care a circulat azi dimineață, că d. Dim. Alimănişteanu, subsecretar de stat la ministerul finanțelor, intenționează să demisioneze dela conducerea organizației liberale din Muşcel.

*

UN NOU TARIF LA RADIO

Ministerul de interne a întocmit un nou tarif pentru abonații societății de Radio-Difuziune.

Noul tarif prevede o excepțiune pentru comunele rurale, celelalte taxe rămânând neschimbate.

*

MINISTRUL EXTERNELOR LA ȚARA

D. Victor Antonescu, ministrul afacerilor străine, a plecat la moşia d-sale dela Vitănești-Teleorman, de unde se va înapoia în Capitală în cursul zilei de mâine.

*

ACTIVITATEA LANCIERILOR

La sediul sect. III Albastru s'a ținut adunarea lăncierilor, subt conducerea d-lui arh. Muchlichescu, care a arătat că partidul național-creştin e singurul organism politic în măsură să solicite guvernul.

*

BUSTUL LUI CIPRIAN PORUMBESCU

Cu deosebit fast are loc în dimineața acestei zile desvelirea bustului lui Ciprian Porumbescu, la Stupca-Suceava, satul natal al compozitorului.

*

ALEGERI COMUNALE

Azi se efectuiază alegeri comunale la Tg. Ocna, Telega şi Azuga.

*

VINE MAFALDA

D. Grigore Filipescu, şeful partidului conservator, care urma să sosească în țară la 25 August, a anunțat că se va înapoia în Capitală după 1 Septembrie.

*

PLECARI

D. M. Cancicov, ministrul finanțelor, a plecat aseară la Balcic. D-sa va fi în București Marți dimineața.

D. N. Iorga şi guvernul de mâine

„Neamul Românesc" al d-lui profesor Nicolae Iorga publică în legătură cu guvernul de mâine un articol, din care spicuim :

Guvernul de mâine trebue să aibă adeziunea liberă a Coroanei. Guvernul de mâine trebue să ştie durerile neamului, să-l doară sincer tragedia românismului. Să închee cu sistemul de azi, prin promovarea elementului românesc şi prin opere de largă înțelegere a vremurilor şi a împrejurărilor.

Partidul național-țărănesc poate de sigur să constitue un astfel de guvern, fie singur, fie cu unele colaborări din afară.

Dar d. Mihalache trebue să se declare, din vreme. Să ne spună ce vrea, şi ce are de gând, neted şi fără dibăcii inutile.

Să rupă mai întâi cu jocul periculos al cochetăriilor cu extremiştii de stânga, — periculoşi pentrucă în primul rând aceşti „tovarăşi" sunt antinaționali...

Atunci, se va putea vorbi serios de un guvern național (căci „țărănist" e prin definiție oricare guvern cu grije permanentă de plugarii români), de o colaborare sinceră, patriotică şi devotată numai intereselor generale.

Nu poate fi atât de mărginit orizontul d-lui Mihalache şi nu-l credem nici aşa de simplist în judecata d-sale politică, să rezume guvernarea de mâine, a d-sale sau a altora, la o simplă şi agreabilă promenadă budgetară pentru partizanii respectivi.

Povara ministerului de mâine, este deosebit de grea. Cei cari dau buzna ar trebui să-şi impună un control sever nu al bunăvoinței fiecăruia, dar al capacității tuturora...

Căci altfel, dacă e vorba de guvernul „tip" al politicianizării şi al plasamentului, al ruinei şi al desmățului budgetar, al toleranței jefuitorilor proeminenți, mai bine lipsă...

Constituindu-l, d. Mihalache va câştiga ca vechime în minister; nu îşi poate închipui ce dezastru îl aşteaptă în ceeace priveşte răspunderile pe care şi le asumă cu atâta uşurință şi în tovărăşii foarte suspecte".

D. Matak-Primarul s'a încurcat rău!

Câteva întrebări cari pretind neapărat un răspuns. Lucrurile au să se încurce foarte grav. D-le Franasovici, opinia publică pretinde o lămurire!

D. Al. Matak, primarul de Verde, (a nu se confunda cu un alt d. Matak dintre cei patru frați), a clocit vreme de zece zile un răspuns la ancheta pe care noi am cerut-o asupra fraudelor dela c.f.r.

D. primar de Verde, care are o întreagă experiență atât în afacerile sale cât şi în cele moştenite, a fost atacat încă de pe vremea când răposatul I. G. Duca era şef al partidului liberal. I s'a imputat atunci că nu poate cineva să fie şi furnizor şi om politic.

Conformându-se dispoziției stabilite de şeful partidului, d. Al. Matak a recurs la o stratagemă şi anume : în anul 1933 a trecut afacerea d-sale, pe numele d-lui Dim. Matak-„Mimi", negreşit, după ce, cu isteține, şi-a luat toate precauțiunile.

Cu toate acestea, d. Matak-Primarul nu s'a sfiit ca să mărturisească, chiar atunci, faptul unui fost prieten politic al său.

Precauțiunile sunt pentru public; în realitate tot d. Matak conduce întreprinderea, avându-şi biroul în chiar casa în care locueşte, flancat de omul său de casă Florescu *şi de un altul cu numele nerod, de Irod, pe care-l ține pentru încasări de sume de bani şi pentru expedieri de mărfuri.*

D-nii Al. Matak şi D. Matak răspund printr'o notificare, la campania noastră. Dar ce răspund? Că primul nu a avut carieră de pietriş, iar al doilea, că NUMAI el este proprietarul balastierelor *din Prahova.*

CINE A VANDUT LA STEWART ŞI LA PREFECTURI

Bun ! Decât că, noi acum ne vedem obligați — şi veți vedea dece? — să-i confundăm pe amândoi frații Matak şi să-i arătăm opiniei publice aşa cum sunt într'adevăr.

Mai întâi ca o chestie prealabilă vrem să ştim: care din frații Matak a vândut de milioane de lei pietriş societății STEWART, aia cu şoseaua București — Braşov?

Care din frații Matak are depozite sensibile la Banca Românească şi la Banca de Credit, şi care este proveniența lor ?

Care din frații Matak a vândut de sute de milioane pietriş județelor Prahova, Vlașca, Ilfov ?

Cine dintre cei doi frați Matak este acela care a făcut diverse combinații cu Roman şi Teodorescu, alți specialişti în materie?

Care din doi a cumpărat case bloc pe prețuri derizorii ?

Care din doi (Al. sau D.?) este în capul societății Kügel şi cine este fericitul care a intervenit la guvernatorul Băncii Naționale de pe vremuri, d. Gr. Dimitrescu, pentru ca societatea să obțină de zeci de milioane devize ?

Care din ei a vândut cai nemților şi care este Matak-ul care a cumpărat, pentru primărie, caii respinşi ?

Care este Matak-ul care cumpăra mereu de la Leonida maşini şi stropitori, fără licitație, pentru o primărie din Capitală ?

Cine este Matak-ul care a vândut la S. T. B. maşini de milioane, amenințând?

SE VA FACE LUMINA

In sfârşit, care din cei doi Matak a confiscat primăria de Verde pentru neamurile lui ?

D. Al. Matak, primarul de Verde vrea lumină; ei bine, lumină se va face!

Până atunci cerem d-lui Macovei, directorul general al C. F. R.-ului, să ne răspundă ce este cu transporturile Matak, făcute cu frahte militare, cu atât mai mult că ambii Matak spun că au somat direcția C. F. R. să facă o anchetă!

Cerem ca direcția generală, cât şi ministerul apărării naționale, pus în cauză de d. Matak, să dea publicității contractul de furnituri.

D. FRANASOVICI SA FIE ATENT

D. Al. Matak face însă spume că şi afacerea dela Comunicații e pe cale să-i sboare.

Avem impresia că la comunicații i s'a cam înfundat d-lui Matak. De ce ? Fiindcă d. ministru Franasovici, pus în cauză, va trebui să spună tot adevărul.

Afacerea şoselelor din Basarabia, prinsă în ghiare de d. Matak, însumează una sută de milioane lei.

Afirmăm, fără să putem fi desmințiți, că d. Al. Matak a făcut d-lui ministru Franasovici o vizită la ministerul comunicațiilor, Joi 19 August, ora 9 jum. dim., însoțit de secretarul său, cerându-i stăruitor încheierea grabnică a contractelor.

Afacerea aceasta nu poate fi încheiată fără garanții serioase şi în nici un caz nu poate fi dată prin camuflare primarului Matak.

D. Franasovici să nu uite că acest domn calomniază foarte uşor şi că nu odată d. Matak a fost acela care i-a adus acuzații vehemente.

Aşteptăm lămuriri dela d. Franasovici.

Dar, apropos, d-le ministru, cu ce-i doi jidani Goldenberg şi Nacht şi cu lucrările lor tot de 100 de milioane în Basarabia, ce-ai făcut? Ai luat măsuri să fie dată afară jidanii ?

Foştii luptători români la mormântul Eroului necunoscut din Paris. D. Virgil Serdaru președintele U. N. A. L., aprinde flacăra.

Importul de produse agricole româneşti în Franţa

Ministerul francez de industrie şi comerţ a fixat contingentele de produse agricole româneşti, admise la intrarea în Franţa, pentru trimestrul III şi anume: *oi vii: 500 capete; carne proaspătă de oaie: 150 chintale; păsări tăiate: 17,5 chintale; ouă în coaje: 100 chintale; brânzeturi: 40 chintale; orzoaică: 500 chintale; porumb: 62.500 chintale; mere şi pere: 600 chintale.*

Condiţiile ridicării mărfurilor din vamă cuvenite societăţilor de binefacere

In conformitate cu dispoziţiunile art. 122 alin. 3 din legea vămilor, *mărfurile care se vând prin licitaţie publică* şi se adjudecă provizoriu asupra acelora care s'au prezentat la licitaţie, *pot fi cedate societăţilor de binefacere* (menţionate în lege), la preţul cel mai mare ieşit la licitaţie, *numai în baza unei cereri introdusă la direcţia* vămilor din ministerul finanţelor.

Intrucât adjudecarea definitivă pe seama societăţilor de ocrotire, se face de către comisia centrală şi de direcţia vămilor, pe baza adjudecărilor din bursă, *e drept ca adjudecatarul societăţei să aibă acelaş regim cu cel din bursă, pe care îl înlocueşte.*

După cum ultimii (adjudecatarul din bursă) ar plăti curtajul datorat sindicului bursei de mărfuri, *s'a dispus conform rezoluţiei ministeriale pusă pe intervenţia sindicului bursei de mărfuri* din Bucureşti, jurnalată la nr. 6584/937, *ca şi societatea adjudecatară, să plătească acest curtaj, ori de câte ori va beneficia de privilegiul acordat de lege prin art. 122.*

In consecinţă, *pe viitor se va pretinde societăţii de binefacere adjudecatară ca la ridicarea mărfurilor din vamă, să plătească pe lângă suma cea mai mare ieşită la licitaţie şi plata curtajului.*

Cantităţile de grâu exportate din noua recoltă

Dela 9 Iulie până la 17 August inclusiv, în cadrul noului decret de valorificare, s'au avizat oficiului central următoarele vânzări de grâu din recolta 1937:

In Anglia 26.545 tone;
Austria 4.000 tone;
Belgia 15.350 tone;
Danemarca 1.250 tone;
Elveţia 33.760 tone;
Germania 32.643 tone;
Grecia 30.285 tone;
Malta 500 tone;
Palestina 300 tone;
Ţările nordice 105 tone.

Cu destinaţia ulterioară— 4.750 tone;

Total: 149.488 tone.

Din avizările făcute s'au exportat următoarele cantităţi:

In Anglia 11.530 tone;
Belgia 250 tone;
Danemarca 330 tone;
Elveţia 3.478 tone;
Germania 15.953 tone;
Grecia 11.705 tone;

In total, din noua recoltă de grâu s'au exportat 43.296 tone.

Distrugătorii comerţului românesc

Plaga misiţilor jidani la Focşani

FOCŞANI 21. — Una dintre chestiunile ce merită a fi desbătute în coloanele ziarului nostru şi care interesează şi are repercusiuni asupra vieţii noastre economice este infiltraţiunea misiţilor şi a voiajorilor jidani în toate ramurile noastre de activitate.

In întreaga regiune a Moldovei de Jos cât şi în întreaga ţară, în special în părţile unde avem industrie sau podgorie, intermediarismul este practicat sută la sută de către jidani.

MISIŢII IN PUTNA

In Putna, judeţul ai cărui locuitori în cea mai mare parte sunt podgoreni, pericolul acestor afacerişti este îndoit. Trei sferturi din câştigul podgorenilor intră în mâna acestor intermediari; căci din cauza lipsei de credit sunt nevoiţi să-şi vândă, de multe ori, recolta chiar de pe rod pe nimica toată. A devenit atât de bănoasă această meserie încât găseşti misiţi pe toate drumurile pentru orice lucru.

Nenumăraţi sunt acei care s'au îmbogăţit clădindu-şi palate, cumpărând pământuri şi trăind în lux de pe urma misitiei.

Una din cauzele acestor îmbogăţiri rapide e fără îndoială faptul că aproape toţi misiţii nu plătesc nici o taxă la fisc. Toate profesiunile libere plătesc statului sume care de multe ori întrec chiar venitul celui impus; aceştia însă, deşi câştigă sute de mii lei anual din cauză că venitul lor nu poate fi controlat cu rigurozitate sunt impuşi, şi aceia puţini, la taxe extrem de mici. Totuşi dacă statul ar vrea, s'ar putea găsi o formulă pentru ca aceşti intermediari să fie impuşi proporţional cu veniturile pe care le au.

33 JIDANI ŞI 3 ROMANI

Pentru a ilustra cele spuse de noi dăm câteva exemple edificatoare din care cititorii noştri vor constata dacă avem sau nu dreptate.

Iată numele misiţilor jidani din judeţul Putna, care ca un stol de pasări răpitoare s'au abătut asupra avutului producătorului român: DIN FOCŞANI: BERNARD IACOBSOHN, VALCA LIPSCAN, ISAC FELDMAN, IŢIC FAIBIS, HAIM IANCU, MORITZ ORDUNG, MARCUS KOPLER, ISAC IACOBSOHN, IŢIC HERŞCOVICI, IŢIC HUNA GRUNBERG, NATHAN GRUNBERG, MOISE DAVIDSOHN, ŞMIL ARON, HERMAN BERCOVICI, AVRAM MOSCOVICI, D-TRU GAVRILESCU, SAMOIL DAVIDESCU, IOSEF SEGALL, AVRAM LEIBOVICI, OSIAS KOHOS, RUDOLF NAIGHER, ISAC KOFFLER, IORGU TENESCU, OSCAR HAIMOVICI, FROIM MARCUS, MOISE HOFFMAN, HERŞ GRUNFELD, NATHAN SCHWARTZ, BERNARD GRUPPER şi IULIUS COFFLER.

DIN ODOBEŞTI: DUMITRACHE GHIŢA, KLEIN ARON, KELERMAN MAX, ROSNER MAX, MARCUS GUTMAN, şi MOSCOVICI ARON.

Sunt 33 de misiţi jidani şi 3 români, deci 90% jidani. O dovadă în plus că românului nu-i place să trăiască din înşelătorii.

DIN SERVITORI, MILIONARI

Toţi aceşti misiţi sus notaţi, cu excepţia câtorva sunt proprietari de case şi pământuri, mulţi din ei milionari. Astfel misitul IŢIC HUNA GRIMBERG şi-a început existenţa ca servitor la o casă de toleranţă apoi birjar, de unde mai târziu s'a făcut el însuşi proxenet. Câştigând ca traficant de carne vie câteva sute de mii lei, s'a lăsat de meserie, pe care totuşi nu o uită din când în când şi s'a făcut mijlocitor de afaceri ajungând un fel de şef al celorlalţi jidani misiţi. Şi iată cum a ajuns milionar acest gangster al producătorului român: Cum afla că cineva dintre podgoreni avea nevoie de bani se oferea imediat să-l împrumute cumpărându-i în schimb recolta depe rod pe un preţ de batjocură, sau crama, sau via, urmând ca într'un timp fixat, podgoreanul să-i plătească datoria, în caz contrar jidanul rămânând definitiv proprietar. In majoritatea cazurilor românul nu putea plăti şi astfel jidanul cu acest sistem a ajuns astăzi proprietar a vre'o douăsprezece crame şi a nu ştiu câte zeci de hectare de vie pe care le vinde apoi pe un preţ înzecit de cum le-a luat. Sentimentele filo-bolşevice ale banditului Iţic Hună sunt arhi cunoscute. Totuşi, ca întotdeauna, nici o măsură nu se ia împotriva lui. Sperăm că, acum când se vor revizui încetăţenirile escrocul Hună va fi asvârlit peste graniţă. Până atunci o severă cercetare a activităţei sale nu ar strica. In curând vom publica câteva din escrocheriile săvârşite de acest venetic şi care au scandalizat pe toţi românii.

Alt tovarăş al lui Hună, care se ocupă în special cu vânzarea şi cumpărarea acţiunilor şi a imobilelor, având şi un birou de Agenturâ, comision şi reprezentanţa unei loterii a statului, e jidanul RUDOLF NAIGHER, care după urma afacerilor murdare este astăzi milionar.

Şi mulţi alţii sunt ca acesti doi, însă din lipsă de spaţiu îi vom publica în alt articol.

E NECESAR CONTROLUL AVERILOR !!!

Tuturor acestor îmbogăţiţi ar trebui să li se facă controlul averilor care va da la lumină multe din mârşavele lor afaceri făcute pe spinarea românilor putând astfel fi învinovăţiţi şi de evaziunea fiscală.

Momentan însă organele de control al acestor mijlocitori, „Bursa", ar trebui să controleze cu atenţiune toată activitatea lor, căci podgorenii din Putna îngroziţi că au încăput pe mâna acestor hiene cer să se ia măsuri urgente pentru protejarea producătorului român.

Coresp.

Ardealul va da cea mai bună recoltă de porumb

Din informaţiile primite la ministerul agriculturii şi domeniilor cu privire la starea generală a semănăturilor, reese că Ardealul va da o recoltă excelentă de porumb.

Deasemeni, în urma ultimelor ploi, s'a îmbunătăţit starea culturilor de porumb şi în regiunile unde se credea că vor fi compromise.

In cursul săptămânii viitoare se va putea şti, în baza rapoartelor primite dela toate camerele de agricultură din ţară, dacă vom avea sau nu şi un excedent pentru export.

O mare consumatoare de încălţăminte: Cehoslovacia

Ziarul „ZLIN", organul uzinelor concernului Bata, a adus acum câtva timp o foarte interesantă statistică: aceia a consumului de încălţăminte din lumea întreagă. Statistica este cea dintâi în felul său şi arată că, consumul de încălţăminte cehoslovac pe anul 1936 a fost cel mai mare din Europa, atingând peste trei perechi de încălţăminte la cap de locuitor. In statistica universală Cehoslovacia ocupă locul imediat următor după Statele Unite ale Americii de nord. Al treilea cel mai mare consumator este Anglia, după care urmează Australia, Canada, Suedia şi a. m. d. Germania ocupă deabia al zecelea loc, Franţa al doisprezecelea, iar România locul al 24-lea.

UN PRILEJ DE MANIFESTARE A ORGOLIULUI NAŢIONAL

Din acel interesant articol extragem :

Faptul că felul cum se încalţă oamenii are o influenţă extrem de însemnată asupra cantităţii şi calităţii muncii cuiva, precum şi în genere asupra succesului său în viaţă nu mai constitue astăzi o întrebare.

Deaceia nu se face o greşală prea mare dacă nivelul de viaţă civilizată al locuitorilor unui stat oarecare este apreciat după consumul de încălţăminte pentru cap de locuitor. Este desigur indiscutabil că în aceste aprecieri trebue să ţinem seamă de condiţiile climatice ale diferitelor ţări, de încălţămintea tradiţională a populaţiei (papuci de lemn sau altă încălţăminte fabricată în casă), care înlocueşte în masele largi ale poporului încălţămintea de piele sau de cauciuc, dar care nu poate fi integrată în statisticile asupra fabricării şi comerţului de încălţăminte.

Este interesant de comparat consumul din Cehoslovacia cu consumul din acele state, care au aproape aceleaşi condiţiuni climaterice şi condiţii asemănătoare. Vedem astfel că proporţional în Cehoslovacia consumul este mult mai mare chiar decât consumul din acele ţări ale civilizaţiei europene din apus, cari au aşadar mult mai eftine mijloace de transport a materiilor prime necesare în industria de încălţăminte de cât avem noi. Este prinurmare clar că Cehoslovacia a învins printr'o matură organizare a industriei proprii dezavantagiile unui transport mai scump.

Ziarul „Zlin" publică mai departe o diagramă asupra raportului dintre cunsumul de încălţăminte şi taxele vamale aplicate în diferitele state pe o pereche de încălţăminte importate. Din această diagramă reese că în multe ţări, printre cari şi România, consumul de încălţăminte ar putea fi mult mai ridicat, dacă importul ei nu ar fi impiedecat de taxe vamale, care uneori depăşesc şi costul încălţămintei însăşi.

Astfel o ţară atât de civilizată cum este Franţa ocupă deabia al doisprezecelea loc după Cehoslovacia numai datorită faptului că acolo se aplică pe o pereche de încălţăminte de piele o taxă vamală de 15.50 kc., iar pe una de cauciuc o taxă de 6.50 Kc.

Şi mai stridentă apare această situaţie în alte state europene, unde se aplică taxe vamale pe perechea de încălţăminte, variind între 22 şi 78 Cc.

Popularizarea culturii inului şi cânepei

Se ştie că „Oficiul naţional al textilelor" se va ocupa între altele şi cu popularizarea acţiunii pentru intensificarea culturii plantelor textile, desfăşurând în acest sens o vie propagandă printre săteni.

Astfel Oficiul va organiza filmarea muncilor care se fac în legătură cu culturile de in şi cânepă din acele comune unde locuitorii lor se ocupă în special cu cultura plantelor textile.

D. C. GORCIU, secretarul general al ministerului agriculturii şi preşedintele Oficiului, va vizita toate aceste centre din ţară, urmând ca la viitoarele şedinţe ale Oficiului naţional al textilelor să facă o documentată expunere asupra materialului luat cu această ocazie.

Condiţiile de admitere la liceul industrial din Oradea

La liceul industrial de băeţi din Oradea, în clasa I-a a cursului inferior se pot înscrie absolvenţii a patru clase primare. In cazul când numărul candidaţilor va fi mai mare ca 50, înscrierile se vor face numai în urma unui examen de admitere ce se va ţine dela 4-7 Septembrie 1937.

Inscrierile în clasa V-a se fac numai în baza unui examen de admitere ce se va ţine dela 12-14 Septembrie 1937. Pentru examen se pot înscrie absolvenţii gimnaziilor industriale, agricole, comerciale, teoretice, teologice şi ai şcoalelor normale.

Absolvenţii cursului primar cu VII clase pot fi admişi în clasa III-a în urma unui examen de diferenţă teoretic şi practic. Elevii care au terminat clasa I-a, sau a II-a, a unui gimnaziu teoretic, agricol, comercial, teologic sau a unei şcoli normale, pot trece în clasa următoare în baza unui examen de diferenţă teoretic şi practic. Examenele de diferenţă vor fi în zilele de 1-3 Septemvrie 1937. Cererile de înscriere pentru toate clasele se vor înainta împreună cu actele necesare dela 25-31 August 1937.

Elevii pot fi interni sau externi Liceul are în internat 80 locuri. Din partea ministrului Educaţiunii Naţionale avem 80 semi burse care se vor distribui elevilor săraci şi merituoşi. Uniforma şcolară este obligatorie.

Specialităţile ce se pot învăţa în şcoală sunt următoarele: Ajustaj strungărie în metale, lăcătuşerie artistică şi constructivă, tâmplărie de mobile şi sculptură în lemn.

La cerere se trimit prospecte.

Au început detaşările în învăţământ!

Legea defectuoasă trebuie revizuită. Se impun detaşări prin deciziuni ministeriale. Să se termine cu scandalul detaşărilor anuale. Detaşarea pe trei ani este imposibil de menţinut. Caracterul amoral al actualei legi. Luaţi măsuri, domnule ministru!

Problema detaşărilor în învăţământul de toate categoriile este una din cele mai grele dileme în care sunt puşi atât ministrul şcoalelor şi inspectorul şef, cu inspectorii generali pe deoparte, cât şi bieţii profesori şi învăţători, care aşteaptă numai norocul, ce nu le mai vine, să le înscrie şi lor dreptul pe faimosul tablou, care, întocmit aşa cum este, se prezintă atât de elastic şi deci cuprinzător, că ajunge la sfârşit un adevărat document, bun să fie expus în vitrina de antichităţi. Am văzut odată şi eu un asemenea tablou, dar n'am ştiut cine era detaşat sau nu, căci din ceas în ceas suferea schimbări, după cum suna telefonul ori se oprea vreo maşină mai mare, din care descindea, gras şi sufocat aproape, câte un „ales" al neamului(ales nu spre tăiere, să se ştie).

Legea aceasta este defectuoasă astăzi şi anacronică, da, fiindcă nu permite să fie detaşat cineva mai mult de 3 ori în 3 ani. Scurt. Aşa dar, *dura lex, sed lex, sed stulta lex!* O lege, care aşa cum a fost concepută, în chip superficial şi pătimaş, trebue să moară şi moartea trebue să-i vie prin cuţitul d-lui ministru, care sigur o va... achita. Legal nu se mai pot face detaşări decât prin deciziuni şi aşteptăm să se traducă în fapt acest lucru, mai ales că d. secretar general al ministerului este o personalitate distinctă a învăţământului şi-a sesizat, poate, lacuna.

SCANDALUL TREBUE CURMAT,

căci creiază nu numai animozităţi, între minister şi personalul didactic periferic, dar se introduce o sistemă de piraterie în acest nenorocit învăţământ deja deplasat şi surghiunit. Detaşarea aşa cum este concepută este ridiculă. Cunoaştem dascăli de ambele sexe, cari de şapte ani se detaşează continuu. Ei bine, nu s'a gândit nimeni la acest fenomen ? Nu s'a gândit nimeni, ce-i determină pe aceşti profesori şi profesoare, să bată scările ministerului instrucţiei şi să îndure jigniri şi umiliri dela portar până la cel mai abitir funcţionar?

REVENIŢI ASUPRA DETAŞARILOR...

pe trei ani, căci nu numai că stricaţi bunul mers al gospodăriei oamenilor, dar contribuiţi, în mod precis, la dezorganizarea şcoalei. Oamenii aceştia necăjiţi, cari fac navetă, ori stau despărţiţi unul de celălalt, neglijând familia şi casa, n'au gândul la catedră, cum n'are gândul şeful partidului liberal să plece dela guvernare. Aşa este. Cunosc persoane pentru care detaşarea anuală este un adevărat calvar, şi ar renunţa din toată inima la ea, în locul unei transferări, legale, absolut legale.

SUNT PUŢINI INDRITUIŢI

care să poată beneficia de detaşarea ce, negreşit, trebue să se facă şi în anul acesta, neţinându-se seamă de lege, ci de o DECIZIUNE MINISTERIALA. N'ar trece numărul de 20-30 al acelor dascăli asupra cărora să se fixeze consiliul inspectorilor generali, cari cunosc pe solicitanţi de la postul lor de comandă.

FIECARE CAZ IN PARTE...

trebue studiat şi să se evite pe cât posibil favorul. Să se aibă în vedere numai DREPTUL fiecăruia. Dacă ştie o lume întreagă maniera d-lui Petre Andrei, care a rămas celebru prin procedeele ingenioase ale d-sale de a detaşa numai fete frumoase şi trupeşe, apoi să nu se treacă la extrema cealaltă de a se detaşa numai simpatice bătrânele, care oferă după Charles Boyer ori Micky Mouse, inclusiv după pensioara grasă ce-i revine conform tabloului sinoptic al oraşului Bucureşti.

Cercetaţi fiecare petiţie în parte şi nu vă gândiţi decât la cei ce au dreptul. Nu poţi despărţi soţul de soţie, ori vice-versa, căci însemnează să întronăm regimul destructiv al comunismului în minister. Sunt soţi cari nu pot părăsi Capitala, fiind strâns şi absolut legaţi de instituţii unice în ţară; sunt oare aceştia obligaţi de ridicula noastră lege, să divorţeze sau să demisioneze pentru a'şi urma soţia ? Spuneţi şi dvs., domnule ministru ? Şi preotul spune la ritualul căsătoriei ca soţia să-şi urmeze bărbatul, deci un argument în plus.

AMORALITATE.. LEGII ESTE EVIDENTA...

căci se contribue conştient la distrugerea familiei. Nu pot profesorii să aibă nici liniştea sufletească, nici satisfacţia materială de a se alătura de familia lor, şi de-aici nici îndemnul la munca extenuantă dela catedră, care să ne-aducă rezultatul moral ce-l aşteptăm, cu toţii, de finele fiecărui an şcolar.

LUAŢ MASURI, DOMNULE MINISTRU !

căci s'ar putea ca ilegalitatea acestei legi scrântite să vă lezeze material, fiindcă domnii profesori şi profesoare, cari ne-au vizitat la redacţie, şi-au manifestat hotărîrea fermă de a începe o serie de procese pe chestia detaşărilor. Noi cunoaştem toată manevra acestor detaşări. Ştim că doamne si domnişoare, strâns legate de Bucureşti şi de minister, n'au fost puse pe tablou, dintr'o şiretenie pe care noi o ştim că-i nătângă de tot...

Luaţi măsuri, domnule ministru, şi terminaţi cu cei 20-30 detaşaţi, cărora trebue să le studiaţi situaţia şi transferaţi-i în Bucureşti.

Dvs., omul legalităţii, ajutat de d. secretar general C. Kiriţescu, şi de d. N. Orghidan, inspectorul şef, pilde vii de cinste şi corectitudine profesională, puteţi realiza ceva pozitiv în domeniul acesta blestemat al detaşărilor. Nu uitaţi însă să deschideţi şcoalele la 14 Sept., căci veţi fi bine cuvântat.

Noi aşteptăm să dati un comunicat; contrariu nu vom înceta dela această redactie să strigăm dreptatea învăţătorilor şi profesorilor nedreptăţiţi, a căror apărare o vom lua-o conform conştiinţei noastre.

I. G. DIMITRIU

Consecinţele convenţiei comerciale dintre Rusia şi America

In ziua de 6 August a. c. a intrat în vigoare convenţia comercială dintre Soviete şi America, prin care se regulează schimbul de mărfuri dintre părţile contractante. Presa din Moscova constată că această convenţie înseamnă un pas mai departe spre îmbunătăţirea raporturilor economice dintre Rusia şi Statele Unite. Convenţia de azi se sprijină pe principiile admise în convenţia comercială încheiată la 13 Iulie 1935.

Noua convenţie, prin conţinutul şi caracterul său, oferă părţilor o bază mai largă de raporturi economice, fiindcă Statele Unite oferă Rusiei cele mai mari avantagii în ceea ce priveşte exportul produselor sovietice pe pieţele americane. In acelaşi timp Rusia oferă Statelor Unite foarte multe avantagii în legătură cu condiţiile, formalităţile, regularitatea şi exportul fabricelor americane în Rusia. Astfel de avantagii asigură plasarea pe pieţele americane a produselor sovietice ca: minereu de mangan, lemne, chibrituri, produse chimice, ş. a. Prin această convenţie guvernul Statelor Unite desfiinţează taxele vamale speciale puse pe cărbunii importaţi din Rusia sovietică înlăturându-se astfel una din cele mai mari piedici din calea exportului de cărbuni sovietici.

In ultimii doi ani traficul comercial dintre cele două state a sporit considerabil. Exportul sovietic în Statele Unite a fost în 1936 de 21,4 milioane dolari americani faţă de 17,7 milioane dolari în 1935. Articolele principale, exportate în Statele Unite, au fost: minereu de mangan, blănuri, asbest, chibrituri, conserve de raci, icre, antracit, tutun, produse chimice, ş. a. Importul sovietic din Statele Unite în 1936 a atins 33,4 mil., dolari americani, faţă de 24,7 mil., dolari din 1935. Sovietele importă mai ales din America maşini, aparate de radio, piese pentru interioarele fabricelor, piese electro-tehnice, ş. a.

Cercurile comerciale dela Moscova socot că la întărirea legăturilor comerciale dintre cele două ţări au contribuit şi sborul aviatorilor sovietici peste polul Nord, precum şi vizita escadrilelor americane în apele sovietice din Extremul Orient.

❖ **DOCENT DR. I. STOIA, medic primar la Spitalul Brâncovenesc şi spitalul „Prof. Dr. I. Cantacuzino", reîntors din străinătate şi-a reluat consultaţiunile între: 6—8 seara acasă, iar între 3—6 d. m., la domiciliul bolnavilor.**

Orele se fixează dinainte.

Boli interne
Calea Călăraşi 206
Telefon 3.16.09

Preţul lemnelor de foc se va urca la toamnă

La ministerul industriei şi comerţului au fost convocaţi eri, sub preşedinţia d-lui subsecretar de stat M. Berceanu, reprezentanţii depozitelor de lemne de foc din Capitală şi delegaţii Camerei de comerţ, căilor ferate române, Casei autonome a pădurilor statului şi primăriei municipiului Bucureşti.

Din discuţiile urmate şi după documentele prezentate, s'a făcut constatarea că depozitele sunt îndestulate cu lemne de foc pentru aprovizionarea populaţiei, la preţurile curente ale pieţei.

Publicul consumator deci, va trebui să se aprovizioneze la timp cu lemnele de foc la preţurile actuale.

Mai târziu după aplicarea tarifului de sezon al căilor ferate române, preţul lemnelor de foc va suporta o nouă urcare.

Este ciudat, că toţi aceşti reprezentanţi şi delegaţi s'au întrunit la ministerul industriei şi comerţului pentru a fixa preţul lemnelor de foc, cu scopul de a aviza pentru o eventuală ieftenire şi nu pentru scumpire.

Ar fi necesară o lămurire oficială, pentru a fi cunoscute şi de public „documentele prezentate", care au dus la ameninţarea, că lemnele se vor scumpi, deşi chiar şi „preţurile curente" sunt exagerate.

O VESTE BUNĂ *pentru* FUMĂTOARE!

CASSA AUTONOMĂ A MONOPOLURILOR LANSEAZĂ O ŢIGARETĂ SPECIALĂ PENTRU DOAMNE — ŢIGARETA DOINA

Ţigareta Doina este fabricată dintr'un tutun superior care nu irită căile respiratorii şi nici ochii.

ŢIGARETA DOINA

DE VÂNZARE LA TOATE DEBITELE C. A. M.

PUBLICAŢIUNE

Se aduce la cunoştinţa celor interesaţi că, în ziua de Vineri, 10, luna Septembrie, anul 1937, ora 11 jum., se va ţine, în localul Direcţiunei Speciale O.A.P.C.F.R., situat în Bucureşti, str. Barbu Catargiu, No. 18, licitaţie publică, pentru:

Construcţia şi mobilierul necesare unei clase în aer liber, dela şcoala primară C.F.R. din Bălţi.

Valoarea lucrărei este de circa 200.000 lei.

Termenul de execuţie, 2 luni.

Licitaţia se va ţine în conformitate cu art. 83—110, inclusiv, din Legea Contabilităţii Publice, Regulamentul O.C.L. şi normele publicate în Monitorul Oficial No. 127, din 4.6.1931.

Toate persoanele cari vor lua parte la licitaţie vor depune, pe lângă ofertă şi o garanţie de 5% din valoarea ofertei, iar oferta se va face **numai în conformitate cu caetele de sarcini**, cari pot fi văzute în fiecare zi de lucru, la ora 11 jum., până la 13 jum., în localul Direcţiunei O.A.P.C.F.R., la Serviciul Technic.

Garanţia va fi consemnată la Cassa de Depuneri, licitatorul prezentând recipisa respectivă.

No. 119.696/1936
12 August 1937.

DIRECŢIUNEA GENERALĂ PENTRU OCROTIREA ŞI AJUTORAREA PERSONALULUI C. F. R.

Pe urmele Iudeii

Iudeo-comuniștii profanează
memoria eroilor la Botoșani

BOTOȘANI, 21. — Făcându-se un parastas pentru eroii marinari morți în războaiele din 1877, 1878, 1913 și 1916/19 la biserica catedrală *„Uspenia"*, au fost invitate toate autoritățile și societățile patriotice din localitate. Tot în aceiaș zi un oarecare *Const. Maxim*, care se intitulează președ. al soc. decoraților cu bărbăție și credință cu spade și al altor societăți împreună cu Constantin Mehedincu, a căutat să înducă în eroare autoritățile locale, cerând autorizație să facă un parastas în amintirea celor 800.000 eroi români și o comemorare a intrării României în război. Autoritățile de bună credință le-au dat autorizația solicitată. Insă ei au invitat din inițiativă proprie și Soc. muncitorilor evrei care a îndrăznit să vină cu un steag, care pe o parte avea culorile naționale, iar pe cealaltă inscripții jidovești și în vârf în loc de vultur cu crucea în cioc, ce simbolizează vitejia românească, *având secera și ciocanul cu stema jidovească.*

REVOLTA CETAȚENILOR ȘI INTERVENȚIA POLIȚIEI

Cu acest steag au parcurs străzile orașului alături de steagul pretinsei soc. a subofițerilor pensionari de sub conducerea celor doi, C. Maxim și C. Mehedincu, până la catedrala „Uspenia", unde steagul jidovesc cu emblema comunistă, a fost arborat de un copac în fața bisericii, păzit fiind de o gardă de jidovi. Acest fapt a stârnit mare indignare în rândurile cetățenilor români creștini, determinându-i să protesteze contra îndrăznelii lor.

Autoritățile prezente sesizându-se de protestele bunilor români au luat măsuri ca să dispară imediat steagul cu emblema comunistă și astfel spiritele agitate au fost potolite.

Subofițerii pensionari din orașul și județul Botoșani înfierează cu toată indignarea fapta netrebnică a celor doi colegi care prin afișarea steagului subofițerilor pensionari lângă acel al comuniștilor jidovi, au căutat să compromită complect demnitatea militară.

Școli talmudice misterioase la frontiera de vest
Zeci de școli jidovești funcționează în taină fără autorizația nimănui

Ținuturile alipite ne-au adus populația românească, pentru care ideia națională a format un trecut de lupte și sacrificii. Ne-a adus însă — ca și când n'am fi avut destulă și în țară — și cea mai periculoasă populație ovreiască. E vorba de anumitele zone din Ardeal, Maramureș, Bucovina și Basarabia, în care neamul lui Iuda, introdus și menținut parazitar, formează o năpastă economică și o permanentă amenințare pentru românism.

Mai periculoasă decât populația minoritară iridentă — pentru că aceasta își manifestă cel puțin sentimentele pe față — jidovimea din provinciile alipite trăește — mascându-și sentimentele adevărate, târându-se lipicioasă ca melcul pentru a roti economicește regiunea și sufletește populația prea încrezătoare.

In marea ei majoritate, această populație ovreiască nu vorbește un cuvânt românesc pentru că toată existența și-o trece în practica milenară a talmudului care-i poruncește să robească pe creștini.

ȘCOLI MISTERIOASE

Gravitatea deosebită o constituie faptul că această populație compactă ovreiască, cu practicele ei suspecte familiare, sociale și religioase, nu-și formează zonele în interior ci chiar la frontierele dinspre răsărit, nord și apus, unde are aerul să servească drept avantgardă pentru inamicii noștri legați sau nelegați de noi cu pacte de neagresiune.

Astfel, ținutul Maramureșului, din care legenda a descălecat voevozii întemeetori de scaune, cuprinde azi cei mai tipici reprezentanți ai neamului jidovesc. La rând vine Sălajul cu o extrem de numeroasă infiltrație galițiană, sporită cu isgoniții din Germania și Polonia, după care urmează cu deosebire județele din nordul Basarabiei cu nucleele ei iudeo-comuniste.

Interesant este că populația ovreiască, parcată în zone compacte, întreține o întreagă organizație de menținere a spiritului iudaic, organizație care, printr'un concurs neînțeles de împrejurări, se bucură de toată ocrotirea statului român.

Ținutul românesc al Sălajului — pentru că este românesc — e înzestrat cu școli pentru conservarea simțirei și spiritului ovreesc — ca element deosebit de spiritul dominant.

E vorba de școlile de „BOCHERI", adică de seminarille talmudice, foarte frecventate și în care supravegherea autorităților românești este ca și inexistentă.

Cine a autorizat aceste școli în aparență seminariale, pentru învățătura cultului mozaic — nu se știe. După câte suntem informați, școlile de „bocheri" ar funcționa ca școli confesionale primare.

TOLERANȚA VINOVATA

Inmulțindu-și după război numărul, școlile de „bocheri" funcționează în realitate ilegal prin toleranță condamnabilă a autorităților.

La Valea lui Mihai, Șimleu. Crasna, aceste școli adăpostesc cele mai suspecte elemente, pentru că funcționarea scapă, cum am spus, controlului, elemente cari, după terminarea școlii se risipesc în întreaga țară

Nimeni nu împiedică pe jidani să-și aibă școlile lor confesionale — deși ei afirmă că nu sunt minoritari.

Se pune, totuș, întrebarea dacă aceste școli în care se învață în taină, — așezate pe o frontieră asupra căreia trebuie să stăm mereu cu ochii ațintiți — nu constitue o primejdie pentru siguranța statului.

Județul Sălaj e așezat la granița de vest și interesul statului e să aibă așezată aci o populație curat românească.

In niciun caz n'ar trebui să se îngăduie populației ovreești venetice și parazitare să aibă aci așezări din acele ce formează un pericol permanent pentru statul nostru național.

Școlile de „bocheri" fac parte din aceste așezări cari scapă supravegherii și tocmai pentru aceasta, ministerul educației naționale ar trebui să fie ceva mai vigilent.

Până una alta, ministerul trebue să răspundă dacă aceste școli confesionale talmudice funcționează autorizate — și în acest caz autorizațiile vor trebui retrase — sau activează clandestin și, astfel fiind, trebuesc desființate.

Barbu Stroe

Pe urmele unei mari contrabande de devize
Consorțiul Greif, Gotes mann, Rosner et comp. la lucru

Cernăuți, 21

In ultimele noastre reportagii am examinat documentat problema existenții traficanților de valută în Bucovina, insistând și asupra modului cum lucrează, și recomandând autorităților în drept măsurile eficace cari ar trebui de luat pentru stârpirea acestor individi cari lucrează nestingheriți în dauna statului, ei nesatisfăcând nici un fel de obligație față de fisc. Din informațiile pe care le deținem putem înregistra un succes, modest deocamdată, care constă în faptul că Administrația financiară din Cernăuți a luat în studiu această problemă în urma campaniei pornite de noi.

O AFACERE CU ZLOȚI ȘI CU SAFEURI

Incă dela inceput am arătat că unul dintre cei mai mari traficanți de valută dela noi care alimentează aproape toată piața locală cu valută străină este traficantul GREIF împreună cu tovarășii săi GOTTESMAN, ROSNER și ZVECHER care pe vremuri a avut pe strada Bucureștilor o bancă proprie.

In urma unor împrejurări pe care încă nu le-am stabilit precis, banca lui GREIF lichidează, își concediază funcționarii, însă numitul își continuă mai departe activitatea într'una din camerile hotelului Gottlieb din str. Bucureștilor, unde și-a instalat un fel de birou. Pentru a induce în eroare autoritățile și pentru a-și masca activitatea, GREIF a placardat pe ușa tarabei sale vreo câteva firme de societăți evreești morganatice al căror scop ar fi, după cum pretinde dânsul, ajutorul mutual. In realitate aceste firme îl ajută pe el să tranzacționeze și să contracteze diferite afaceri de valută. Redăm mai jos una dintre aceste afaceri.

Acum câtva timp numitul Greif a intrat în legătură cu un mare negustor din Varșovia care urma să-i vândă un important stoc de zloți care se cifrează la suma de 5.000.000 lei. GREIF luând contact cu un avocat din Capitală al cărui nume ne scapă, depune într'un safeu suma de 2.500.000 lei urmând să completeze și restul pentruca apoi să intre în posesia zlo ților.

De urmele acestei afaceri dă un oarecare SHEUERMANN, cunoscut escroc și contrabandist de piei, care aduce cazul la cunoștința Siguranței generale. GREIF fiind încunoștiințat că politia este pe urmele afacerii, telefonează avocatului său la București să retragă banii depuși în safeu pentru a nu încăpea în mâinile poliției. Avocatul se execută reținându-și un onorar de 150.000 lei.

Această afacere este pe cale să devină publică întrucât unul dintre cei cari dețin toate dedesubturile contrabandei a luat legătură cu autoritățile în drept. Cerem pe această cale anchetarea lui GREIF și a tovarășilor săi pentru elucidarea cazului mai sus expus.

Ne adresăm și administrației financiare locale cerând să se pășească cu energie la cercetarea situației materiale a contrabandiștilor de mai sus, luând măsurile dictate de legile fiscale.

Legionar achitat la Arad

Arad, 21. — Inaintea completului de vacanță a tribunalului Arad, a venit spre judecare procesul legionarului *S. Iancovici*, dat în judecată pe baza art. 11 din legea pentru reprimarea unor noui infracțiuni contra liniștei publice, pentrucă a vândut 100 ex. din cărticica intitulată: *„Scrisori către tineretul cuminte"* a lui Ionel I. Moța.

Completul a fost compus din președinte *Adrian Seracu* și judecător *Tăutu*, grefier *Tărhună*, iar fotoliul ministerului public a fost ocupat de d. procuror *Iancu Gutunoiu*. Apărarea a fost susținută de avocații legionari dr. *Mihail Noveanu* și *Tiron Banciu*.

Tribunalul, în baza art. 4 al. 1, din lipsa elementului infracțional, a achitat pe legionarul dat în judecată.

O sentință bine chibzuită, care credem că va fi imitată și în alte părți ale țării.

Școlare

❖ **Școala de mecanică agricolă, morărit și panificație din gara Titu, anunță celor interesați că primește inscrieri de elevi anul I-iu, II și III, precum și transferări dela gimnazii, licee, școli agricole sau de meserii.**

Absolvenții de gimnazii, școale inferioare de agricultură și meserii, pot urma cursurile celor 2 ani de specializare. Fii de funcționari C.F.R., mici morari și agricultori, beneficiază de reduceri de taxe. Școala are regim de internat. Prospecte gratis la cerere.

In jurul unor nereguli
la Administrația Financiară din T. - Severin

Dispariții de dosare, falșificare de decizii și de matricole și alte cazuri similare. Ministerul de finanțe a trimis un inspector general pentru anchetă

T.-Severin, 22. — Am relatat prin acest ziar cei dintâi că la administrațiile de constatare, încasări și plăți din orașul nostru se fac nereguli și-am cerut ca totul să fie în deaproape cercetat.

Deasemeni fiind pus sub bănuială șeful de serviciu d. C. Săndulescu că ar fi încasat pentru sine-și diurna perceptorilor, am cerut o anchetă.

ANCHETA MINISTERULUI DE FINANȚE

Ministerul de finanțe sesizându-se a însărcinat cu facerea anchetei pe d. inspector general Sfetcu dela Craiova.

D-sa pentru primul caz a cercetat pe controlorul Augustin Florescu dela circumscripția Bălăciță, care se face vinovat că în baza unor cereri fictive făcute de proprietarii C. Triandafil, N. Staicu, I. B. Vlădoianu, Mih. Ivanovici și frații Gămănescu, privitor la scăderea în conformitate cu legea contribuțiilor directe, care admite pentru plata dobânzilor ipotecare, scăderi din venitul inițial, a dat ordin perceptorilor să-i scadă după un anumit sistem adoptat de d-sa.

Pentru aceste scăderi numitul controlor primea diferite cadouri și chiar teren pentru muncă. Astfel proprietarului Nae Staicu i-a impus să dea două pogoane cu mazăre, etc.

Diferiților comercianți, cărora le distrugea matricolele respective, le-a scăzut definitiv impozitele cu toate că acestora trebuia să le mențină impozitul fiindcă mai exercitau comerțul.

Pentru aceste motive bine dovedite de impiegatul Ion Moțet dela percepția respectivă, controlorului i se menține suspendarea până la avizul definitiv al ministerului de finanțe.

CAZUL ȘEFULUI DE SERVICIU SĂNDULESCU

D. inspector Sfetcu are în prezent în cercetare cazul șefului de serviciu SANDULESCU.

D-sa audiază pe perceptori, în parte, cărora Săndulescu trebuia conform legii contabilității publice să le consemneze suma respectivă ce reprezenta diurna fiecăruia, lucru pe care nu l-a făcut. Ba încă i-a forțat să iscălească niște state prin care se recunoștea ca primită suma. In această situație se află perceptorii CORAVICA din com. Peri și MILEA dela circ. Menți, precum și alții.

După ce se va termina ancheta în județ, d. inspector Sfetcu va asculta și pe alți funcționari superiori din interiorul Administrației, cărora numitul le aducea deseori șicane nepermise.

Veniți la Târgul de Mostre din Satu-Mare

Veți cunoaște o regiune nouă a țării și o producție agricolă, industrială și artistică de interes.

Deschis dela 15 August - 1 Septemvrie

Reducere 50% pe C. F. R.

Palatul Justiției

INTERESANTUL CAZ PODGOREANU

Am scris la timp că familia lui Podgoreanu a cerut punerea sub interdicție a căpitanului. In acest scop tribunalul a dispus să i-se ia un interogatoriu, pentru a se stabili în ce grad de patologie se găsește acesta. Eri s'a deplasat la Spitalul Colentina, unde se găsește internat Podgoreanu, d. jude președinte Manolescu, asistat de d. procuror Vasilescu-Bucium. De față a fost și d doctor Gheorghe Marinescu, marele neurolog, precum și d. dr. T. Vasiliu medic legist.

Podgoreanu când i-a văzut a fugit la closet, de unde cu greu a fost scos. Fiind supus unui interogatoriu, a dat răspunsuri cât se poate de incoherente. O completă amnezie îl stăpânește. De exemplu, nu știe cum îl chiamă, în ce an a fost războiul, cum se numește colonelul comandant, într'un cuvânt nu-și amintește nimic din cariera sa militară. Intrebat dacă are avere a răspuns: „Mi-a luat-o putoarea de nevastămea". Dându-i-se să bea o cafea, a refuzat-o, pe motiv că nevastă-sa i-a luat dinții din gură.

D. președinte a încheiat un proces verbal de cele constatate, care se va atașa la dosarul cauzei, urmând să se ia în discuție la 3 Septembrie, când se judecă fondul.

„VARVERIADA"

Eri a venit spre confirmare, în fața tribunalului Ilfov, secția II Comerț, în completul d-lor Mincules-cu, Odăgescu și procuror Macarovici, mandatul de arestare, emis de cabinetul II instrucție în contra lui „conu Mișu Sander", ultimul erou al „Varveriadei". Se știe că acest pistruiat l-a torturat grozav pe grecoteiul Varveris, că-l va denunța, dacă nu i-se vor da bani. Astfel a obținut suma de 250.000 lei, cu care și-a cumpărat mașina. In fața instanței a susținut că banii i-a împrumutat dela grecoteiul delapidator iș că n'a împrumutat decât 200 mii lei, adăogând el restul pentru a putea cumpăra mașina. Intrebat dacă a vândut mașina unuia cu 50 mii lei, jidovul a răspuns că trebuia să plătească datoria soției delapidatorului, care a venit la el și s'a plâns că o duce rău.

D. procuror Macarovici a cerut confirmarea mandatului, insistând asupra necesității deținerii jidovului în stare de arest, pentruca să se stabilească în mod precis rolul jucat de acest trist „erou" în această scandaloasă afacere bănească.

Tribunalul a confirmat mandatul depe scaun.

JIDOAVCA ADA SOLOMON SOMEAZA FIȚUICA CU PISTRUI „CAPITALA"

Ada Solomon, trista eroină, din cazul de paricid al lui Sile Constantinescu, prin avocatul său Titi Ionescu, a somat imunda fițuică de scandal „Capitala", ca să nu mai publice pretinsele memorii, ce apar în fiecare zi în roșcata fițuică. Jidanca spune că n'a autorizat pe nimeni să-i publice memoriile și mai ales că aceste memorii sunt o pură invenție a nesătioșilor „gheșeftari", dela minuscula foae de scandal. Aceastâ somație a fost depusă la Corpul Portărelor, din Trib. Ilfov.

Dacă agramații galițieni dela maculatura din calea Victoriei, nu se astâmpără, târtanca se va adresa justiției. Și să vedeți atunci ce mai „lavră jidănească" se va produce.

RECONFIRMARE

Tribunalul Ilfov, secția VI, în completul d-lor Simionescu Anastasiu, Stănescu, procuror fiind d. Macarovici, a reconfirmat mandatele indivizilor: Anton Bier, Maria Albulescu și Alexandru Cucu. Toți sunt implicați în afacerea monedelor false.

Comuniștii dela Budachi Cordon
sunt toți jidani

— Confirmarea mandatelor —

CHIȘINAU, 21. — Ieri a compărut în fața tribunalului militar organizația comunistă descoperită în ziua de 10 crt. la stațiunea balneară Budachi-Cordon, jud. C.-Albă, formată din 37 inși. Numele lor sunt: **Buium Burih** (București), **Itic Feldman** (Chișinău), **Lethman Isak** (Cernăuți), **Iavel Mihail** (Cernăuți), **Israil Bruhman** (Cernăuți), **Hena Lupu** (Buc.), **Felga Lerner** (Buc.), **Haimovici Hana** (Buc.), **Elca Bernstein** (Hotin), **Sirota Zlota, Sirota Marian** (C.-Albă), **Riva Feldman** (Chișinău), **Balan Haim** (Chișinău), **Grimberg Froim** (Hotin), **Sura Vaisman** (Cernăuți), **Huva Grinberg** (Hotin), **Gustea Spaier** (Hotin), **Iolea Botoșanschi** (Buc.), **Sura Gandelman** (Hotin), **Clara Frid** (Iași), **Cogan Con Osna** (Hotin), **Mitlea Borda** zisă **Milea Hosin, Averbuh Frida** (Iași), **Coifman Hana** (Hotin), **Beila Cligman**, (Hotin), **Ada Volman** (Cahul), **Mania Crant** (C.-Albă), **Pripes Sulamif** (Soroca), **Sternberg Bunea**, (Soroca), **Ernestina Marcovici** (Iași), **Dora Goldman** (C.-Albă), **Alter Haim** (Iași), **Leib Brunstein** (Bălți), **Rozenberg Zelda** (Cetatea-Albă), **Sneidman Ulisse** (Buc.).

Judecarea mandatelor de arestare a început la 9 dim., și a continuat până la ora 2 d. a.

Apărarea, în persoana avocaților **H. Marchetti** (28 inculpați), **Averbuh** (6 inculpați), **Mâță Const.-Popescu**, au cerut infirmarea mandatelor de arestare. Tribunalul, după deliberare, a confirmat mandatele la 33 dintre inculpați.

Jidanii și antisemitismul
în Roma imperială și papală

Problema jidănească în Italia este cu totul diferită de aceea din România, în primul rând din cauza numărului extrem de redus de jidani. Dacă la noi, în mare măsură, ei au imigrat doar în ultimul timp și o bună parte numai după război, imigrația lor în Italia începe din evul mediu și cei veniți mai târziu au fost primiți chiar cu brațele deschise.

Primii jidani s'au stabilit la Roma în anul 139 î. Chr. și se aflau în număr mare pe timpul lui Pompeius, deși este îndoelnic dacă toți au fost jidani puri, fiindcă au dus o intensă propagandă religioasă. Ambii fondatori ai imperiului roman, Iuliu Cezar și Octavian August, le-au conferit multe și însemnate privilegii.

Sub Tiberiu numărul lor se ridică la 20.000, — ceeace înseamnă jumătate din numărul celor de astăzi — vorbind pe atunci de preferință latina sau greaca. In acelaș timp politica imperială tindea a câștiga în imperiul israelit un aliat împotriva dușmanilor din Orient, dar răscoala jidanilor din anul 70 a curmat această iluzie. In urma acestui fapt s'a socotit de cuviință aducerea lor la Roma, și cum odinioară au fost siliți să muncească la construcția piramidelor, acum au „făcut cărămizile" pentru circul Colosseum. Situația lor însă s'a schimbat repede și în curând dobândiră o mare trecere și forță în viața comercială a Romei, identică doar cu dominația de astăzi din New-York.

Chiar din acele timpuri însă, printr'o artă specifică lor, jidanii au reușit a deveni odioși autohtonilor, provocând un serios curent antisemit, care s'a manifestat întâi la Cicero apoi la istoricul Tacit, în mișcările religioase și economice. *Tacit* a scris între altele, următoarele: *„Jidanii tratează profan tot ceeace este sacru pentru noi"* ca peste două veacuri poetul *Rutilus* să exclame: *„o, de n'ar fi dărâmat Roma nicioadată Ierusalimul, căci învinșii dictează legile învingătorilor"*.

Iar mai târziu, deși jidanii au fost cei cari l-au crucificat pe Iisus, au avut o soartă bună în Roma creștină. Intre ei și papi a existat o anumită legătură de interese materiale. Ca și jidanii, pentru a se putea susține pecuniar, papii au fost obligați a se închina zeului Mamnon și cu sistemul financiar al „Kurialelor" s'a început prima putere financiară judaică și internațională.

UN PAPA JIDAN

Jidanii beneficiau în Roma de o anumită libertate de religie și cult. Ori cum biserica nu cunoștea rasă, ci numai credincioși, cineva care a părăsit legea sa, putea fi foarte bine un creștin, ba chiar un cetățean onorabil și stimat al orașului Roma.

Așa unul dintre ei, Baruch, încreștinat sub numele de Picrleoni a ajuns la anul 1130 papă al Romei numindu-se Anaclet II *și fiind* „reprezentantul lui Christos pe pământ". *Fratele său, după moartea lui, a trecut în tabăra adversă, căutând a realiza sub suzeranitatea sa republica romană și introducând datarea anilor pe lângă calendarul creștin, dela fondarea noii republici.*

Spre deosebire însă de celelalte orașe, la Roma jidanii nu aveau cartiere anumite, unde erau obligați să se restrângă, ci aveau libertatea de a se stabili în ori și care parte a orașului, preferând însă cartierele locuite de levantini.

Dar jidanii la Roma n'au fost numai comercianți, ci și meseriași și în această calitate au fost sprijiniți de către papa care era șeful statului roman.

La fel, medicina medievală a fost exercitată îndeosebi de doctori jidani, cari au dovedit pricepere în regulele igienice din prescripțiile lui Moise și astfel adeseori chiar papii au avut medici jidani, devenind o tradiție care s'a continuat până în timpul lui Leon XIII, Pius X-lea *și* Benedict XV.

In viața comercială jidanii însă au fost restrânși la comerțul mic, exercitând comerțul îndeosebi cu localitățile din jurul Romei.

Doar în a doua jumătate a veacului XV, câna papii au reușit prin fier și sânge a deveni stăpâni efectivi ai Romei și ai statului papal, se produce un puternic reviriment în politica dusă față de jidani. Curentul care exista în celelalte state și se manifesta puternic în Germania împotriva „servitorilor camerali ai sfântului imperiu roman", *a ajuns și în Italia. Tot așa ca și în Roma imperială și în cea papală s'a produs după o lungă perioadă de protecție a jidanilor, o puternică reacțiune și o grea asuprire a lor.*

ANTISEMITISMUL IN ROMA PAPALA

In anul 1468 papa Paul III, de origină venețiană, a purtat pe toți jidanii dealungul Corso-ului dela biserica Sancta Maria până la San Marco, în urma unui măgar. Jidanii erau îmbrăcați doar cu un șorț de piele. Cei rămași în urma convoiului au fost bătuți și batjocoriți de mulțime. Acest spectacol a durat aproape două veacuri până în timpul marei schisme. Papa Alexandru VI a avut gândul nefericit de a permite jidanilor izgoniți de inchiziția spaniolă a se stabili la Roma. Jidănimea din Roma însă care a prevăzut pericolul măririi numărului lor, a înaintat Papei un protest contra acestei decizii. Dar reacțiunea s'a produs tocmai după 70 de ani, când papa Paul IV a închis jidanii în ghettou și a ferecat cele 4 porți cu „Ave Maria". Opt ani mai târziu, adică în anul 1566 exemplul Romei a fost imitat de către Veneția.

Ghettoul în sine nu era mai dezagreabil decât alte cartiere romane, având doar dezavantagiul că devenea în curând insuficient. Peste zi însă jidanii aveau dreptul de a circula liber în timpul zilei în oraș, însă îmbrăcați numai în haină galbenă și pălărie albastră și trebuiau să se reîntoarcă în ghetto înainte de închiderea porții.

INFLUENȚA CELOR CARI ȘI-AU PĂRASIT LEGEA

Căsătoriile între creștini și jidani au fost excluse, deoarece nici o romană n'ar fi acceptat să trăiască în ghettou, sau un creștin să ia în căsătorie o jidancă, atunci când aceasta toată viața trebuia să poarte uniforma obligatorie. Dușmanii reali ai jidovimii romane au fost însă cei cari și-au părăsit legea. Acești renegați au căutat cu atâta tenacitate a pătrunde în toate locurile, în cât iezuiții, imediat după moartea Sf-lui Ignațiu, au fost obligați a profesa și răspândi teoriile de rassă. Nu numai jidanii botezați, sau quasi jidani, ci toți cei cari s'au prezentat a se înscrie în „societatea lui Iisus", au trebuit să arate că în ascendența lor până la cinci generații au fost creștini, adică „ariani".

Este inutil a mai evidenția că regimul la care au fost supuși jidanii pe timpul papilor, a fost cu mult mai riguros decât cel mai naționalist, sau fascist regim de astăzi.

Chiar în anul 1815, după căderea lui Napoleon I, prima dispoziție a papii Pius VII a fost restabilirea ghettoului desființat doar în anul 1848, prin revoluțiunea italiană, creind un regim de libertate pentru jidanii din Roma.

c. v. p.

Un jidan în comitetul turismului din Oltenia

T.-Severin, 22. — Ne surprinde cum se poate ca într'un comitet al turismului din Oltenia, aici la T.-Severin, al cărui președinte este d. dr. Costinescu, un naționalist apreciat în orașul acesta, alături de alți români se găsește și cunoscutul jidan obraznic ARTUR LÖVENȘTEIN, librar.

Știți: acel librar pe care *„Porunca Vremii"* l-a înfierat la timp când harhărul profesor Rubin dela liceul *„Traian"* din localitate fiind bolnav a trimis pe acesta să-l suplinească la catedra de limba franceză.

Acest ARTUR LÖVENȘTEIN a fost ales, în comitetul de conducere al clubului turistic din Mehedinți, și încă membru titular, în timp ce români harnici au fost aleși cenzori supleanți.

Nu ne închipuiam ca aceasta să fie o lașitate, cum nu înțelegem dece îl mai tolerează atât d-nii: dr. Costinescu, președintele clubului; dr. Greceanu, vice-președinte și student Const. Răuțu, un publicist mult apreciat pentru talentul său de a scrie în metrica naționalismului intransigent.

Dați afară canalia pistruiată, că ne faceți neamul de ocară!

CAPITOL ȘI ROXY

Trăim numai odată

ACADEMIA

Profesională de croit și cusut Dionisie Neagoe. — Str. Lipscani 19 București. Telefon 4.63.28

Instituție autorizată de Stat și reprezentanta marelor Academii: Ladeveze-Roussel-Darroux și I. Napolitano din Paris. Se predă cursuri de croit, de perfecționare în lucru și învățatul meseriei de la început în ramura croitoriei. Pentru eleve avem și internat. Cursurile încep în Septembrie. Cereți imediat Prospectele Academiei

MAREL PREMIU AL BRAȘOVULUI
DIN 15 AUGUST
1937

SENZAȚIONALELE REZULTATE FORD

Automobile Sport	Automobile Curse
I. Petre Cristea .... FORD de serie.	I. Ernst Festetisch MASERATI
II. Ing. H. Rosenauer BMW tip sport cu compresor	II. Petre Cristea ..... FORD de serie.
III. Col. Alex. Berlescu FORD de serie.	III. Col. Alex. Berlescu FORD de serie.
IV. Șerban Grigorescu BMW — tip sport.	IV. M. Sontag ..... BUGATTI

Ford

Toate automobilele FORD arătate mai sus, au concurat cu motoare de serie.

ULTIMA ORĂ

Ca pe vremea Sublimei Porți...

D. Virgil Madgearu iar se scuză și se-acuză!

Oricâte comunicate va da, fostul ministru de finanțe nu va reuși să infirme ceeace știu prea bine cercurile noastre politice. Țara așteaptă să vorbească d. Ion Mihalache

Oficiosul național-țărăniștilor, desigur fără știrea d-lui Ion Mihalache, publică ieri un nou comunicat al d-lui Virgil Madgearu cu privire la acuzațiile precise pe cari i le aducem de o săptămână încoace.

Comunicatul acesta e o îndrăzneală incalificabilă și autorul lui încearcă, lamentabil, să desmintă că ar fi dus la Paris o campanie de calomnii împotriva țării, cu ajutorul duetului comunist Schachman-Tabouis, și cu iluzia că astfel va facilita aducerea la guvern a partidului al cărui secretar general este.

Iată cum sună acest comunicat:

„Pentru oamenii de bună credință repetăm categoric că d. Virgil Madgearu în tot cursul călătoriei sale în Franța nu a luat contact, nici direct, nici indirect, cu absolut nici unul din reprezentanții ziarelor care au publicat reportagii cu privire la România.

„Pentru că se vorbește de d-na Tabouis adăogăm că d. Virgil Madgearu nu a întâlnit-o nicăeri și nu a luat masa, nici cu această d-nă, nici cu alți ziariști, nicăeri, nici la restaurant, nici aiurea.

„De altfel d. Virgil Madgearu nici n'a intrat în restaurantele Prunier sau Duval în timpul șederii sale la Paris.

„Este regretabil că ziarul d-lui prof. Nicolae Iorga se face ecoul unor asemenea născociri calomnioase".

Oricât se va svârcoli d. Virgil Madgearu, nu va reuși să infirme prin vorbe goale, precizările nu numai ale noastre, dar ale întregii prese naționaliste. Anume că : fostul ministru de finanțe a inspirat și a întreținut la Paris o campanie de presă calomnioasă în contra României și a Coroanei, închipuindu-și că în felul acesta va impune la cârma țării partidul național-țărănesc.

Comunicatele d-lui Virgil Madgearu nu au nici o valoare. Noi așteptăm cuvântul răspicat al d-lui Ion Mihalache, singurul pe a cărui vorbă putem să punem temei.

Dar, pentruca opinia publică românească să-și dea seama de „creditul" pe care d. Madgearu îl mai are în țară, reproducem alte comentarii de presă apărute ieri.

„NEAMUL ROMANESC", al d-lui profesor Nicolae Iorga, scrie:

„Plecat la Paris, fostul vistiernic și cioclul grupărei a alimentat direct campaniile unor ziare, și a câtorva ziariști, împotriva Suveranului, în contra luptei de eliberare românească din sclavia străinilor și pripășiților la noi.

„A insinuat acolo d. Madgearu și a făcut anticameră la oamenii politici francezi ca să obțină recomandarea unui guvern de stânga, unei formații „populare" și niței comuniste, în România.

„Să răspundă categoric d. Mihalache: crede că e frumos și demn ca dezolații cluburilor, aventurierii politici să alerge și să solicite protecția politicianilor străini și astfel să capete puterea?

„E permis și e patriotic să se alimenteze infame campanii în presa europeană, de acelaș domn Virgil Madgearu?"

Iar „ȚARA NOASTRA", oficios al patidului național-creștin, spune:

D. V. MADGEARU

„D. V. Madgearu să nu-și închipuie că lucrurile s'au terminat prin cele câteva băiguieli ridicole ale „Dreptății".

„D. V. Madgearu e secretarul general al partidului național-țărănesc și a lucrat de comun acord cu d. Ion Mihalache și cu d. Iuliu Maniu.

„Dacă nu cerem d-lui Iuliu Maniu să se pronunțe asupra acțiunii întreprinsă de d. V. Madgearu la Paris, nu înseamnă că vom proceda la fel și în cazul d-lui Ion Mihalache.

„D. Ion Mihalache a făcut caz pe vremuri de anumite lealități.

„D. Ion Mihalache e obligat să precizeze punctul de vedere cu privire la acțiunea d-lui Iuliu Maniu".

Insfârșit „INDREPTAREA", oficiosul partidului poporului, de sub conducerea d-lui mareșal Al. Averescu, subliniază:

„Dar coincidență să fie și faptul că după întrevederea d-lui Madgearu cu d-na Genevieve Tabouis, a apărut în ziarul „L'Oeuvre" un articol în care se spunea că „un mare comandament al vremii este o politică de sinceritate față de Franța și una de bună credință față de Soviete. Această politică, adaogă ziarul francez, nu poate fi făcută decât de partidul național-țărănesc".

„Lumea noastră politică a criticat totdeauna sistemul nenorocit și bizantin de a se impune schimbările situațiunei noastre politice interne prin intervenții din afară. Și când „L'Oeuvre" scrie astfel de lucruri, tocmai atunci când d. Virgil Madgearu, secretarul general al conglomeratului național-țărănesc, se găsea la Paris, să ne fie îngăduit să spunem că aceasta nu este o simplă coincidență.

„Iar când articolul din ziarul „L'Oeuvre" inspirat de d. Virgil Madgearu, este urmat de o masă oferită de acesta la Prunier d-nei Tabouis și la care ia parte și un domn Charles Binot, secretarul particular al unui fruntaș comunist, să ne fie permis să suspectăm și această simplă coincidență.

„Noi nu vrem să stăruim prea mult asupra acestor coincidențe, dar ele pun într'o tristă lumină metodele politice la care recurge conglomeratul național-țărănesc pentru a-și deschide drumul spre putere".

Repetăm: ce are de spus d. Ion Mihalache?

Când va răspunde, oare?

Nou ambasador sovietic la Tokio

Tokio, 22 (Rador). — Noul ambasador sovietic la Tokio a sosit în Coreea, venind dela Moscova.

El a declarat că nu poate defini atitudinea Rusiei față de conflictul chino-japonez.

Ambasadorul a adăogat că mareșalul Bluecher se va duce probabil în Mongolia Exterioară.

Comuniști condamnați în Stiria

Viena, 22 (Rador). — **Un grup de căpetenii ale comuniștilor din Stiria de Sus au fost condamnați azi la închisoare între 6 luni și 5 ani.**

Răsboiul chino-japonez

S'au produs turburări în Mongolia

—Trupele armatei centrale chineze s'au ciocnit cu detașamente din Anglia. Japonezii au mai debarcat 20.000 de soldați. Nu este admisă intervenția nici unei puteri. Acte de eroism —

Shanghai 22 (Rador). — Agenția Central News anunță că 20.000 japonezi au sosit la Tientsin, venind dela Tangku, unde sunt ancorate 30 de vase de război japoneze.

AVIAȚIA JAPONEZA LA LUCRU

Shanghai, 22 (Rador). — Din sursă japoneză se anunță:

Aviația japoneză continuă a bombarda pozițiile chineze, fiind sprijinită de vasul amiral „Idzumo" și de alte două vase de război japoneze.

Autoritățile navale japoneze precizează că obuzul care a atins eri vasul amiral „Augusta", al marinei Statelor Unite, nu fusese tras de japonezi.

*

Shanghai, 22 (Rador). — *In cursul săptămânii trecute peste 15.000 de cetățeni japonezi au plecat din Shanghai, unde au mai rămas încă aproape 10.000.*

In concesiunea internațională s'au luat măsuri pentru a preveni epidemiile, dat fiind că numeroase cadavre de soldați pieriți în lupte zac neîngropați în apropiere de concesiune.

Cetățenii japonezi din Tsingtao au părăsit orașul întrucât nu se mai speră într'o soluționare amicală a incidentului care a cauzat moartea a doi marinari japonezi.

Importante forțe chineze înaintează spre Tientsin. Avangarda se găsește la numai 15 km. de acest oraș.

Dealungul liniei ferate Peking-Suyiuang trupele chineze au cucerit gara Shaho, situată la 25 km. nordest de Peking.

JAPONIA NU ADMITE PROPUNERILE ANGLO-FRANCEZE

Tokio, 22 (Rador). — *Ziarele „Asahi" și „Com Yomiuri" atacă cu violență propunerile anglo-franceze, pentru neutralizarea Shanghaiului.*

Cele două ziare afirmă că Japonia se apără cu propriile sale mijloace și nu poate asculta sfaturile britanice, câtă vreme japonezii procedează exact așa cum altă dată a procedat Marea Britanie în cazuri analoage.

*

Shanghai, 22 (Rador). — Femeile și copiii din concesiunea franceză au părăsit eri dimineață orașul Shanghai, îmbarcându-se pe bordul vasului „Aramis" cu destinația Saigon.

*

Tientsin, 22 (Rador). — *Marele stat major japonez anunță că trupele japoneze au atacat forțele chineze în cursul nopții în apropiere de localitatea Lianghsiang.*

UN OBUZ CAZUT IN CONCESIUNEA FRANCEZA

Shanghai, 22 (Rador). — Un obuz a căzut ieri în concesiunea franceză, pe cheiul Franței.

Mai multe schije au pătruns în biroul reprezentantului agenției „Havas" din Shanghai.

Nu sunt victime.

JAPONIA NU ADMITE NICI O INTERVENȚIE

Tokio, 22 (Rador). — **Prințul Konoye, președintele consiliului de miniștri, a declarat între altele unui reprezentant al ziarului „Kokumin":**

„China de nord trebue să devină o fortăreață anticomunistă prin eliminarea tuturor elementelor antijaponeze.

Japonia nu va tolera în nici un caz intervenția unei terțe puteri în actualul conflict chino-japonez".

Incendiile devin amenințătoare

Shanghai, 22 (Rador). — Incendiile devin din ceas în ceas tot mai amenințătoare.

Flăcările se întind văzând cu ochii, fără ca pompierii să poată face ceva pentru stăvilirea lor.

In momentul de față se află în flăcări o suprafață de peste un kilometru patrat, situată în apropiere de șanțul dela Hankeu.

Și la Paotung isbucnesc incendii.

Operațiile pompierilor sunt împiedecate de focul continuu al artileriei.

TURBURARI IN MONGOLIA

Tokio, 22 (Rador). — **Comandamentul armatelor din Kuantung anunță că s'au produs ciocnici între trupele armatei centrale chineze și detașamente din Mongolia interioară, la nord de Ciangpei, pe drumul de caravane care duce dela Urga la Kalgan.**

Avioanele japoneze s'au amestecat și ele în bătălie, pentru a tăia calea trupelor chineze de întărire.

INSTRUCTORII AMERICANI DIN AVIAȚIA CHINEZA ȘI-AU DAT DEMISIA

Shanghai, 22 (Rador). — *Toți instructorii americani ai școalei chineze de aviație și-au dat demisia. Ei arată în demisia lor că nu vor să fie amestecați, nici măcar cu roluri secundare, în conflictul chino-japonez.*

Funcționarii americani ai Companiei naționale de aviație din China, cea mai mare grupare chineză de aviație civilă, au demisionat și ei din serviciul Companiei, așteptând restabilirea păcii. Compania aparține unor chinezi din America.

NOUI TRUPE JAPONEZE DEBARCATE LA SHANGHAI

Tokia, 22 (Rador). — Se anunță debarcarea unor noi trupe japoneze la Shanghai.

EROISM JAPONEZ

Shanghai, 22 (Rador). — **Cartierul general chinez dela Shanghai anunță că 24 avioane de bombardament japonez, venind dela Formosa, au făcut un raid asupra orașelor Nanking, Yangceu și Pengpu.**

Două aparate au fost doborîte. Alte 21 de avioane au fost silite să aterisez din cauza lipsei de benzină în regiunea Pengpu. Aviatorii japonezi și-au distrus singuri aparatele, pentru a nu cădea în mâinile chinezilor, după care s'au sinucis.

*

Shanghai, 22 (Rador). — D. Calder Marshall, președintele Camerei de comerț britanice la Shanghai, a declarat corespondentului agenției „Reuter" că va trebui să treacă cel puțin un an pentru a se repara pierderile suferite de englezi, chiar dacă ostilitățile ar înceta azi.

Inaintarea naționaliștilor spanioli spre Santander

Paris, 21 (Rador). — *Corespondentul Agenției Havas pe frontul Santander, telegrafiază:*

Ieri după amiază a început să fie din nou timp rău și ceață. Din această cauză, înaintarea naționaliștilor a fost mult stingherită.

Clipa de răgaz dată trupelor naționaliste este folosită pentru ameliorarea comunicațiilor cu spatele frontului, organizate în mod provizoriu din cauza grăbitei înaintări din ultimele zile. Această sarcină este îngreuiată din cauză că detașamentele de „dinamiteros" ale guvernamentalilor au aruncat în aer toate podurile și toate căile de comunicație, până la cele mai neînsemnate poteci.

Corespondentul agenției Havas s'a putut duce ieri cu automobilul până la trecătoarea Escuso, care constituie o formidabilă poziție la 300 de metri deasupra piscurilor muntelui Sierra Escudo. Milițienii guvernului prevăzuseră această poziție cu toate mijloacele de apărare, stabilind legături de comunicație cu spatele frontului, instalând tunuri, îngrămădind numeroase cuiburi de mitraliere pe pantele învecinate și săpând un complicat sistem de tranșeie și adăposturi subterane ultramoderne, având echipament electric și instalații de ventilație. Pentru lucrările acestei poziții au trebuit câteva luni de muncă. Totuși ea n'a putut rezista mai mult de două nopți și o zi la atacurile naționaliste, din cauza demoralizării care a cuprins pe partizanii guvernului și din cauza unei violenții de război utilizate de naționaliști.

In adevăr, legionarii au dat atacul principal asupra unui pisc învecinat, lăsând impresia că acest atac îi absoarbe cu desăvârșire. Apoi, pe neașteptate, s'au întors în bloc spre trecătoare, de unde miliținenii guvernamentali au fugit după o rezistență de cinci minute.

Situația generală a frontului obligă pe guvernamentali sau să primească chiar acum bătălia, sau să se retragă în cea mai mare grabă spre provincia Asturiilor. Torre la Vega este amenințată. Același lucru și cu unica șosea care duce dela Santander spre vest.

GENERALUL FRANCO

Dacă generalul Franco ordonă să se intensifice efortul coloanelor care înaintează dela sud spre nord, întreaga provincie Santander va fi încercuită, iar înfrângerea guvernamentalilor se va schimba într'un dezastru fără precedent.

Va da oare generalisimul acest ordin, sau va lăsa un coridor pe unde adversarul să se poată retrage, pentru a cruța vărsări excesive de sânge?

La această întrebare răspunsul va veni în curând.

*

Salamanca, 22 (Rador). — **Agenția D. N. B. transmite :**

Comunicatul preliminar al trupelor care luptă pe frontul Santander arată între altele că înaintarea naționaliștilor a continuat și azi, în lungul șoselei Burgos-Santander. Au fost ocupate localitățile Butillo, Selayan, Molledo, Sillia și orașul Villacariedo.

Atentatorii la viața d-lui Salazar erau în legătură cu Moscova

Lisabona, 2 (Rador). — *Agenția D. N. B. transmite:*

Toate persoanele care au participat la atentatul săvârșit la 4 Iulie contra președintelui Oliveira Salazar se află în prezent arestate.

S'a stabilit că atentatorii primiseră instrucțiuni dela Moscova.

Presa italiană comentează apelul de pace adresat de d. Mussolini, Europei

Roma, 22 (Rador). — *Agenția Stefani transmite :*

„Giornale d'Italia" comentând discursul d-lui Mussolini, se ocupă în special de apelul de pace adresat de Duce Europei. Ziarul afirmă că acest apel este categoric: Italia este gata să aleagă în mod liber calea păcii. Ea nu este însă obligată să urmeze această cale din cauză că nu ar fi pregătită pentru război.

„Motivele acestei atitudini sunt cât se poate de clare. Italia dorește să consacre toate puterile sale desvoltării teritoriilor naționale, punerii în valoare a imperiului și colaborării cu celelalte țări pentru a apăra ordinea și echilibrul european. Este de dorit ca acest al Ducelui să fie înțeles și acceptat".

In ce privește excluderea bolșevismului din Mediterana, ziarul după ce afirmă că Italia — fără a urmări scopuri de dominare — este hotărîtă să împiedice modificarea statu quoului din această mare, adaogă : „Atunci când se vorbește de bolșevismul ce trebue eliminat din Marea Mediterană, nu se referă nimeni la Uniunea Sovietelor. Ținem numai să facem față amenințării agresive a bolșevismului. Nimeni nu se gândește însă să se atingă de patria lui de origină".

Ziarul afirmă apoi că Italia așteaptă limpezirea raporturilor sale cu Franța dela aceleași elemente franceze cari „au provocat nourii dela orizontul politic al celor două țări".

Ducii de Windsor vor vizita Ungaria

Londra, 22 (Rador). — **Ziarele anunță că ducele și ducesa de Windsor pleacă la 5 Septembrie în Ungaria pentru a vâna timp de 10 zile în regiunea Hevesz.**

Știri și polemici

IN CURSUL zilei de eri, M. S. Regele Carol, care se găsește în vilegiatură la Eforie, a făcut o vânătoare în pădurea Babadagului.

Insoțit de către d. prefect Vasile Belu, gen. Urdăreanu, d. chestor Traian Antonescu și alte persoane oficiale. Suveranul a vânat în tot cursul zilei, înapoindu-se la reședința regală de pe țărmul mării, seara la orele 8.

*

SURSE particulare ne informează, că d. N. Titulescu a avut o întrevedere cu d. V. P. Sassu, ministrul justiției, în localitatea Ioachimov.

La București această știre a stârnit senzație în lumea politică.

*

D. AL. G. DONESCU, primarul general al municipiului București va pleca pe la jumătatea lunii Septembrie la Paris, împreună cu o delegație a consiliului municipal, pentru a întoarce cele două vizite pe cari municipalitatea Parisului le-a făcut la București.

*

D. ION MACOVEI, directorul general al Regiei autonome C. F. R., a plecat în concediu.

In timpul lipsei d-sale funcția de director general va fi îndeplinită de d. Aron Pușcariu subdirector general.

*

D. GR. IUNIAN face declarații politice în dimineața acestei zile, la Tg-Jiu, unde a convocat comitetul executiv al organizației.

Unele cercuri atribuie o mare importanță acestor declarații.

*

MAINE dimineață are loc inaugurarea primei mari linii aeriene internaționale românești. In această zi avioanele societății L. A. R. E. S. vor face prima cursă oficială pe distanța București — Varșovia. Incepând de Luni cursele de pasageri pe această distanțe vor fi executate de Societatea românească L. A. R. E. S. în „pool" cu Societatea poloneză „Lot".

*

SAPTAMANA viitoare d. Gh. Tătărăscu va avea o consfătuire cu d. Dinu Brătianu, pentru a pune la punct câteva chestiuni în legătură cu partidul liberal.

*

Inspectoratul navigației și porturilor a hotărât o radicală revizuire a tuturor vaselor fluviale și maritime, care poartă pavilionul român.

Odată cu revizuirea, care are loc la toate căpităniile porturilor fluviale și maritime, se va face și înscrierea din nou a fiecărui vas, schimbându-se numărul matricol pe actele de naționalitate, iar la altele, chiar și portul de înscriere.

*

Aseară la ora 7 d. a. a sosit în Capitală, contesa Oxford, venind dela Paris cu un avion al companiei Air-France.

*

ASTA NOAPTE s'a abătut asupra Capitalei o ploaie torențială, care a durat o oră și jumătate, inundând numeroase străzi periferice.

*

APELE Prutului au crescut în ultimele zile cu trei metri. Totuș-navigația se face în bune condițiuni.

*

Marți va fi semnat acordul de transfer cu Belgia, care a fost încheiat în urma ultimelor negocieri dela ministerul industriei și comerțului de către delegațiile română și belgiană.

*

Luni 23 August a.c., orele 9½ va avea loc sfințirea lucrărilor pentru ridicarea bisericii din Parcul Domeniilor, care se va face pe terenul din b-dul Mărăști, colț cu str. M-rea Cașin.

Viena 21 (Rador). — *Ministerul Apărării Naționale pregătește mari manevre în Austria de Jos, aproape de frontiera cehoslovacă.*

*

Berlin, 22 (Rador). — **Ebbutt, fostul corespondent la Berlin al ziarului „Times", expulzat de guvernul german ,a plecat la Londra. Inainte de plecare, el și-a exprimat părerea de rău că părăsește atâți colegi și prieteni și a adăogat că alte declarații va face prin „Times".**

*

Hendaye, 22 (Rador). — Corespondentul agenției Stefani transmite:

Se anunță din Santander că autoritățile basce au părăsit orașul, plecând spre Franța.

O dovadă strălucită a puterei avioanelor italiene

Paris, 22 (Rador). — **Ziarele franceze scot în relief splendida performanță reușită de avioanele italiene în raidul Istres-Damasc-Paris.**

Triumful aviației italiene — scriu ziarele — este deplin. Puterea avioanelor italiene și valoarea înaltă a piloților au fost pe deplin dovedite. Victoria lor depășește chiar cele mai favorabile prevederi.

Cu prilejul celui de-al 7-lea centenar al orașului Berlin, în cadrul festivităților organizate în Capitala Reich-ului, a fost și o retrospectivă a armatei germane dealungul secolelor. Soldații, îmbrăcați în uniformele militare ale epocei, defilează prin fața Primăriei.

Printre spectatori se găsesc și d-nii dr. Goebbels, ministrul propagandei și dr. Lippert, primarul Berlinului.

Redactor responsabil: EUGEN VICTOR POPA

Tipografia ziarului „UNIVERSUL", str. Brezoianu 23 25 București

6 pagini 3 lei

Taxa poştală plătită în numerar conform aprobării Dir. Gen. P.T.T. No. 118.370/1934

ANUL VI, No. 837 Marţi 24 August 1937

BIBLIOTECA CENTRALĂ ASOCIAŢIUNII SIBIIU

BUCUREŞTI

Porunca Vremii

TRIBUNĂ ZILNICĂ DE LUPTA NAŢIONALA ŞI CREŞTINĂ

Abonamente Anuale: Lei 1000 pentru instituţii şi sprijinitori; Lei 800 pentru oraşe; Lei 600 pentru sate
Se primesc şi abonamente pe 6 si 3 luni

Orice sumă se poate trimite prin Casa de economii şi Cecuri poştale (CEC) astfel: ABONAŢII PENTRU CONTUL 1224; DEPOZITARII „ „ 10405

Director: Dr. ILIE RĂDULESCU

Redacţia şi Administraţia: BUCUREŞTI I, Str. Sărindar 18

TELEFON: Direcţie, redacţie 4.1853; Ad-ţie publicitate 4.1852

Nişte târtani în toată hidoasa lor idolatrie, nişte imunde hahamii ale orgiilor lui Mamona îşi imaginară în sabbatele lor să facă din România o nouă Judeie a descendenţilor lui Iuda Iscariotul şi a tuturor jidanilor vânzători de fraţi. Şi în nelegiuitele lor veleităţi îşi trimiseră, ca pe nişte îngeri ai Satanei, misionarii lor spre a pune discordie între Români. Umflară capul evreilor cu cele mai stranii idei şi îi împinseră până la cele mai strâmbe pretenţiuni străvestite cu numele de drepturi.

I. HELIADE RADULESCU

Ţii la ţara ta? Gândeşte-te cum o scapi de jidani

Aşa da! Bravo!
Dar numai la Cluj?

Din Cluj, dela „CENTRALA REUNIUNILOR DE MESERIAŞI, COMERCIANŢI, INDUSTRIAŞI ŞI MUNCITORI ROMANI" — o inimoasă grupare economică de luptă intransigentă, în fruntea căreia stau d-rul Aug. Raţiu, ca preşedinte şi Ştefan Peneş, ca secretar, doi dintre cei mai fervenţi animatori ai dezrobirii noastre economice de peste munţi — primesc copia unei circulări adresată tuturor directorilor de şcoli, de internate şi în genere de instituţii româneşti. O citesc, o mai recitesc odată, mă şterg la ochi şi nu-mi vine să cred! Prin urmare, e adevărat. Incepem să ne mişcăm, să trecem dela vorbă la faptă! Iată, poftim, vedeţi şi dv.! Vă reproduc aproape în întregime această miraculoasă circulară, care spune:

„Cu 1 Septembrie, Clujul se înviorează prin afluenţa părinţilor şi miilor de şcolari veniţi din toate părţile ţării, la carte.

„Acest surplus de populaţie românească aduce pe piaţa Clujului sume mari de bani, necesare pentru alimentaţie, îmbrăcăminte, cărţi, rechizite şcolare, etc.

„Intrucât banii româneşti adunaţi cu sudoare, cu alergătură şi cu multe privaţiuni, reprezintă o parte însemnată din patrimoniul neamului nostru, vă rugăm să veghiaţi şi să dispuneţi să nu se înstrăineze nici o centimă din aceşti bani, activând cu vigilenţă, aşa cum fac minoritarii, care nu cumpără şi nu'şi confecţionează nimic dela Români. Afară de aceasta credem, că aveţi cunoştinţă, că mişcările: revizionistă, comunistă, sectară şi anarchistă sunt subvenţionate de negustorii, de meseriaşii şi de industriaşii minoritari, deci şi cu ban românesc, dacă acesta intră în buzunarul lor.

„In interesul consolidării neamului şi a clasei de mijloc româneşti, — care ne lipseşte aproape cu totul — vă rugăm, domnule Director, să nu cumpăraţi şi să nu confecţionaţi nimic dela străini; să păstraţi intact patrimoniul naţional (banul românesc), chiar dacă va trebui să daţi comerciantului sau meseriaşului român un ban în plus, pentru vreun articol sau obiect.

„Organizaţia noastră, al cărei scop se identifică cu interesele superioare ale neamului, culminând în idealul: ROMANIA A ROMANILOR, vă stă cu plăcere la dispoziţie, indicându-vă firmele de comercianţi şi meseriaşi Români, gata să intervină ca să fiţi bine şi prompt serviţi, atât în ce priveşte preţul, cât şi din punct de vedere al calităţii mărfii".

Nu ştiu cum ar trebui să aplaudăm mai călduros acest gest de curaj al „Centralei Reuniunilor", cum să subliniem mai vibrant această fericită iniţiativă a conducătorilor reali ai vieţii economice româneşti din Cluj. Incepe, prin urmare, să se evaporeze laşitatea, jena stupidă pe care o avem noi, Românii, de a ne manifesta sub orice formă adeziunea la imperativele ideii naţionale, de teama de a nu-i indispune pe minoritari. In al doilea rând — şi deopotrivă de important — iată, ne hotărîm să trecem dela vorbă la faptă! Fiindcă „Reuniunea" nu se mulţumeşte să spună „nu cumpăraţi dela străini", ci adaugă: „stăm la dispoziţia dv. să vă indicăm firmele româneşti şi să intervenim ca să fiţi bine şi prompt serviţi, atât ca preţ cât şi calitativ".

Iată, aşa dar, un pas înainte. Unde? Bine înţeles tot peste munţi, la Cluj, acolo unde, trebuie să recunoaştem, intransigenţa românească e în tradiţie să nu fie vorbă goală. Intransigenţă, conştiinţă românească reală, care, nu ne îndoim, se va mobiliza şi 'n inimile acelora, cărora li se adresează acest apel; nu numai în sufletele Românilor buni cari l-au subscris. Astfel că viaţa economică românească va lua un categoric impuls la Cluj, grăbind, cu o clipă, restabilirea naţiei noastre în drepturile ei de stăpânire, care i-a fost uzurpată.

Intrebarea este: noi, toţi ceilalţi Români, din celelalte provincii, ce facem? Camerile noastre de muncă şi de comerţ, instituţiile cari se preocupă de ocrotirea negustorilor şi meseriaşilor Români, nu socotesc c'au datoria să urmeze „Reuniunea" din Cluj, pe drumul ei curagios şi salvator? Ministerul de instrucţie nu crede şi el că e în stricta lui îndatorire, să dea ordin directorilor de şcoli din toată ţara, să vegheze ca şcoala şi elevii să nu-şi mai cumpere nimic dela jidani? Nu socoteşte d. dr. Angelescu că e vremea să pună capăt ofensei, pălmuirii ideii naţionale în multe şcoli, cari pentrucă directorul a fost momit de jidani cu anumite rabaturi, obligă pe elevi să intre numai în dughenile lui Izrael?

Dar chestia e cu mult mai gravă ca s'o socotim lichidată cu un singur articol. De aceia vom reveni. Salutând pe clujeni, pentru mărturisirea lor curagioasă de Românism, aşteptăm să vedem ce fac Camerile noastre de muncă şi de comerţ şi ce măsuri înţelege să ia d. dr. Angelescu, spre a da satisfacţie sufletului românesc. Măsuri, bine înţeles, imediate, acum, nu la Crăciun, după ce, adică, jidanii îşi vor fi făcut, liniştit, afacerile!

DR. ILIE RADULESCU

Sub văpaia Svasticei, democraţia judaică se topeşte ca zăpada!

Pentru realizarea unui stat sigur pe destinele lui

de PETRU BANESCU

După optsprezece ani de experienţă în cadrul unei ideologii umanitariste ce ar fi trebui să ducă la căderea graniţelor dintre popoare, Europa se pregăteşte azi, cu febrilitate, să întâmpine catastrofa unui nou război.

Bătrânul continent îşi dă seama acum, că oricât de atrăgătoare ar fi pentru umanitate formula unui internaţionalism pus în slujba exclusivă a omului ca individ şi ca societate, spiritul popoarelor este încă nepregătit pentru o asemenea formulă şi ii vor trebui încă multe secole de perfectare a ideii naţionale, pentru ca naţionalismul odată epuizat în realizări definitive, să cedeze pasul unui minimum de realizări umanitariste prin contribuţia distinctă şi egală a fiecărei naţiuni în parte. Până atunci, ideia unei federalizări europene va rămâne să facă şi mai departe obiectul de cercetări al tuturor idealiştilor în materie de sociologie politică. Deocamdată însă, naţionalităţile nu şi-au spus ultimul cuvânt şi orientarea politică a Europei merge ferm către afirmarea puterii de realizare a acestor naţionalităţi.

Când imediat după războiu s'a elaborat planul unei societăţi europene care trebuia să împiedice pe viitor orice act de injustiţie între popoare şi prin aceasta războiul însuşi, naţiunile au aplaudat aproape toate ideea şi au aderat la ea. S'a întâmplat însă că au fost oameni politici cu mai mult simţ de prevedere, cu o mai desvoltată pregătire de a face delimitarea necesară între realităţi şi dorinţe şi aceştia, fără să arate în nici un fel neîncrederea lor în noul for european, au înţeles totuşi să exploateze situaţia creată astfel în favoarea statului lor, iar pe de altă parte să consolideze forţa armată a acestuia, în vederea unui viitor războiu pe care nu-l puteau crede înlăturat prin simpla voinţă a câtorva ideologi politici.

Şi firească, pentru aceste state n'a fost o surpriză nici carenţa dovedită atât de curând de noua societate a naţiunilor, nici falimentul ei de acum.

Au fost însă o serie de state cari s'au lăsat furate de frumuseţea şi perspectivele azurii ale ideologiei celei noui şi crezând sincer că prin discursuri şi discuţii la Geneva se va evita războiul în viitor, şi-au pierdut vremea în speculaţii retorice şi într'o acţiune diplomatică stearpă, creindu-şi duşmănii pe gratis şi uitând că tăria unui stat n'o face atât legăturile sale sentimentale în afară, cât puterea lui de organizare şi prosperitate înlăuntru.

Unul dintre aceste state am fost şi noi.

Am pierdut mai bine de cinci sprezece ani în speculaţii diplomatice la Geneva şi ne-am înfeudat unei politici pe plan internaţional, uitând să ne acoperim spatele printr'o serioasă organizare a forţei armate şi a tuturor izvoarelor de producţie ale ţării şi naţiunii.

Din această pricină ţara noastră a fost tot timpul obiectul de şicane al marilor puteri şi înseşi aliaţele ei n'au comptat altcum decât sentimental în ochii aliaţilor. S'a uitat principiul primordial că un stat este tare prin el însuşi întâi şi numai după aceea prin legăturile lui în afară.

De doi-trei ani căutăm să îndreptăm acest rău şi în parte l-am îndreptat în ceiace priveşte nevoile înarmării. Cu aceasta însă n'am realizat decât o nevoe imperioasă şi urgentă. Evident, prin acest simplu fapt, acţiunile noastre au crescut pe piaţa diplomatică şi România comptează încă altcum în concertul politic al Europei. Suntem însă departe de a ne fi statornicit

(Urmare în pag. II-a)

Palmă Dumnezeiască

„Automobilul d-lui BUBI BRAUNSTEIN s'a răsturnat în plină viteză, la Mărăşeşti, rănind grav pe d. avocat N. GARCINEANU şi logodnica sa, d-ra Aurica RUBINSTEIN, etc.". — (Ziarele).

Când întreaga Ţară geme sub neţărmurită jale,
Jefuită de tâlharii seminţiei lui GHIDALE,
Iată-ni-l pe GARCINEANU, — get-beget Român-CREŞTIN, —
Logodit cu Au-rifca JIDOVULUI ŞTEIN-RUBIN, —
Pălmuindu-ne obrajii, beat de dragoste nebună,
Care-l arde ca o pară pentru PISTRUIATA jună!...

Dacă însă noi Românii îl privim cu fire calmă,
DUMNEZEU a dat din Ceruri, GARCINEANULUI, o palmă:
Asta doar pentru logodnă!... Cu JIDANCA făcând nuntă,
Dumnezeu o să-i dea palmă mult mai grea şi mult mai cruntă,
Că-i păcat fără iertare, — lui soţie să-şi aleagă
Un vlăstar spurcat al IUDEI, dintr'o omenire 'ntreagă!

Radu Bardă

Nipon Banzai!

de I. G. DIMITRIU

In ţara Crisantemelor este jale astăzi. Mile de lampioane de-altă dată, din zilele de sărbătoare, sunt cernite. Sfântul munte clocotitor Fuji-Yama îşi ridică mânia de foc spre zeii cerului. Insulele micului popor galben îşi trimit vitejii să ducă pe pământul asiatic bravura milenară a Samurailor. Freamătul războiului şi zăngănitul săbiilor a trezit în eroicul popor calităţile ancestrale, şi, mai mult, demnitatea de a nu permite nimănui să se amestece în treburile care singur şi le descurcă. Văzduhul galben se cutremură. Tunurile bubue năprazinic. Păsările de oţel împrăştie din sborul lor macabru moarte pretutindeni. Prin fum şi trăsnete îngrozitoare, urlete fioroase, sinistre, îţi dau imaginea măcelului, a încleştării sălbatice între neamurile galbene, ce se deosibesc atâta între ele, dar din care se deslueşesc strigăte de: *Nipon Banzai!*

Acasă, fiecare niponez şi-a îndeplinit ritualul morţii, în faţa membrilor familiei, fiindcă fiecare se vrea ales ca mire al ei. Fiecare este convins că trăeşte, pentru ca să moară pentru Niponul lui drag, căruia îi consacră ce-are ei mai scump: iubirea de ţară şi onoarea de cavaler. Morala lor, faimosul cod ce întăreşte spiritul japonez, acel *Buşido*, a redat lumii întregi un popor care se impune văzând cu ochii. Şi se impune poporul acesta japonez nu prin sute de milioane de inşi ori prin combinaţiuni capricioase de politică ocultă. Nu. Patriotismul, onoarea şi jertfa sublimă pentru Ţară, atât în timp de pace cât şi'n războiu.

Takeramo, savantul ce venise să fure secretul Europenilor, taina muncii şi a civilizaţiei de care el avea nevoe pentru ţara lui scumpă, se jertfeşte pe acelaş altar al neamului. Şi ca el, mii şi mii. Europenii trebue să înveţe dela acest popor, toate calităţile care-i fac superiori pe japonezi. Cavalerismul se uneşte perfect cu credinţa nestrămutată. Iubirea de ţară coincide de minune cu faimosul cult al strămoşilor, pe care noi nu-i preţuim în valoarea lor intrinsecă. Din minunea Niponului, ştim să privim doar ceiace, în mod superficial, ne fură ochii. Mai multă seriozitate şi adâncime a gândirii: să nu ne lăsăm furaţi pe-aripi de visuri, căci visurile adesea sunt înşelătoare. Seriozitatea integrală şi morala neînţeleasă de noi a niponezilor este o veşnică ironie pentru superficialitatea cu care suntem deprinşi să vedem totul. Să luăm pildă din acest războiu, mai ales, căci nouă, Românilor, ne lipsesc multe calităţi, pe care le-avem în germen doar, şi care scoase la iveală, ne-ar repune într'o lumină limpede şi strălucitoare.

Sufletul lor închis străinilor, veşnic bănuitor, dar plin de virtute şi stăpânire de sine, ar fi pildă bună pentru noi, care ne prăpădim după orice lepră ce adeseori ne spurcă ţara de îndată ce-a părăsit-o. Mândră pentru trecutul lor şi convingerea legendară că au legături cu cerul îi ridică în ochii tuturor. Cinstiţi dela cerşetor până la înaltul dregător şi cinstea pusă pentru slava Patriei.

Muncitori până la paroxism, persistenţi în realizări minuţioase, orgolioşi şi ambiţioşi. Nu le lipseşte acel simţ poetic, nebuna dragoste după natura ţării lor, care este toată o grădină înflorită vesnic.

Curagioşi, bravi, războinici de rasă nu cunosc ce înseamnă trădarea ori înfrângerea. Preferă moartea eroică, ori harakiri, cu ritualul cunoscut.

Naţionalismul lor fanatic le creiază un titlu de vanitate naţională, care îşi are obârşia în tradiţionalismul lor multimilenar.

Morala japoneză merge până la amoralitate chiar, când este vorba de Patrie.

Dar chinezii, în faţa cărora stă poporul japonez, măsurându-se cu sutele lor de milioane? Au dispreţ pentru sinceritate, înlocuind-o cu viclenie criminală şi tâlhărie oficială. Onoarea, n'o cunoaşte chinezul nici în dicţionar iar maliţiozitatea şi canailleria le sunt calităţi — viţii cu care se mândresc. Frauda generală este întronată, şi se exercită nu numai faţă de străini, ci şi în biurourile şi în relaţiile dintre indivizi. Tembelismul îi face să nu preţuiască timpul, atâta de

(Continuare în pag. II-a)

Să ştie Fildermann!

Mi-aduc aminte, eram în clasa II-a în Şcoala Militară. Intr'o zi, la lecţia de algebră a profesorului Roşu, era camaradul Rusu, cam certat cu cifrele. In capul băncii, cam ascuns după colţul tablei, şi ferit de vederea profesorului, eram şi eu; şi, n'am de lucru?, suflu camaradului Rusu, care se cam codea cum să scape de numitorii unei egalităţi algebrice, „ca să te scapi de numitori, îi şoptesc eu, şterge-l"; şi cu o siguranţă pitagoriceană,—şi cu un burete cât bonetul lui, Rusu, umflându-şi plămânii ca să fie bine auzit, repetă soluţia suflată de mine.

Analele şcoalei spun, că pe neuitatul profesor Roşu nu l-a văzut nimeni râzând; atunci însă a fost nevoit să părăsească clasa, din cauza hohotului de râs al băieţilor şi al lui propriu.

Aşa simplistă e şi soluţia d-rului Fildermann, care anunţă că problema ovreiască la noi, e o problemă de kilometri pătraţi, pe care o poţi soluţiona cu buretele, întrucât ţara nu are de cât circa 50 de locuitori pe km. pătrat, şi până la completarea de 3 sau 400 pe cari ţara ar putea să-i suporte, după părerea sa, să fie aduşi şi alţi ovrei de aiurea.

Cred că soluţia dată de Fildermann nu este a sa, ci îi e sufletă de „Alianţa Israelită Universală". Fiindcă sunt şi alţi ovrei în România, cari văd altfel decât Fildermann, problema.

Sunt, d-le Fildermann, în ziua de 5 Sept. 1925, 12 ani, de când plecam cu vaporul „Dacia" la Palestina, cu emigranţi evrei din Polonia. La bord, aveam între alţi pasageri şi pe o d-ră, fiica unui mare bancher din Bucureşti, împreună cu mamă-sa, într'un voiaj de instrucţie în Orient. Rugat, ca la întoarcerea mea în ţară să duc tatălui o ladă cu portocale din Jaffa, am împlinit dorinţa domnişoarei.

Primit de d. X., la Bancă, am avut cu el dialogul următor:

— Domnule X, d-ta ca ovrei, născut în ţară, cum vezi problema ovreiască la noi?

— Domnule Comandor, îmi spune d. X, problema ovreiască la noi în ţară e simplă. Dacă ar mai pleca vre-o 300 mii de ovrei dela noi, s'ar linişti lucrurile, şi problema ovreiască n'ar mai fi atât de acută.

Şi notează, d-le Filderman, că acum 12 ani, nu eram într'atât de copleşiţi de puhoiul ovreiesc revărsat peste noi din Polonia şi Rusia, şi care n'ar trebui să se bucure de nici o protecţie din partea ovreilor născuţi la noi.

D-le Filderman. popoarele ca şi indivizii când se găsesc la răspântii grele, mânaţi de instinctul de conservare, reacţionează. Aşa a reacţionat poporul român în Transilvania, sub Horia, contra tiraniei jugului unguresc; aşa a reacţionat poporul nostru la 1821 sub Tudor, contra vitregiei fanariote; tot aşa cum reacţionează azi poporul arab contra imigraţiunei ovreieşti în Palestina; aşa reacţionează azi şi va reacţiona mâine, energic, poporul român contra puhoiului fără zăgaz şi a tiraniei economice fără frână a ovreismului la noi.

Să te ferească Dumnezeu, pe d-ta sau pe urmaşii d-tale, să apucaţi aceste vremuri.

Falsifică realitatea, d-le Fildermann, cât vrei, şi cu cât o vei mistifica, o vei denatura, mai mult, în ochii populaţiei ovreieşti de la noi, prin sofisme, subterfugii ori soluţii dictate de peste graniţă, cu atât chestiunea evreiască la noi se va comprima mai tare, şi ca aerul comprimat într'un vas închis, va exploda mai puternic...

Ovreii născuţi în ţară de mai multe generaţii, să aibă curajul a privi problema în faţă, şi să lupte ei, în primul rând, contra intruşilor din afară şi a fildermanilor din lăuntru. Nu să-i oploşească cum fac azi, săpându-şi singuri groapa!

Comandor C. NEGRU

Camaşa de forţă

Argatul jidanilor

Un cititor ne întreabă dacă Mihail D. Ralis, aşa cum semnează directorul ziarului „Dreptatea", e pseudonim şi cine se ascunde subt el.

Nu, nu-i nici un pseudonim. E numele adevărat al unui profesor universitar, care s'a angajat slugă la jidani, pentrucă e mai comod — spune el — să pupe'n... bot pe doctorul Lupu, pe Auschnit, pe Friedmann, decât să predea lecţii studenţilor.

In goană după piraţi

Se anunţă că o bandă de piraţi a dat lovituri în stil mare în portul Brăila. Autorităţile poliţieneşti fac cercetări minuţioase să descopere şi să identifice pe piraţi.

Cine-ar fi?

Nu-s, oare, redactorii cu pistrui dela „Lupta" în cap cu Albert Honigman şi cu Şmil Fagure?

Există dealtfel şi un indiciu; într'adevăr s'au găsit între corpurile delicte: o călimară, o cutie cu chibrituri şi un bidon cu benzină.

Dromaderul

D. V. G. Bârcă, subsecretarul dela interne, ăla care umblă cu „motomobila" şi se sperie de „isepte", a vizitat într'una din zilele trecute, însoţit de şeful de cabinet, spitalul de boli nervoase.

— „Ce are tânărul de lângă sobă"? îl întreabă d. Bârcă pe doctor.

— „Are „dromomanie". Nu poate sta locului nici o secundă.

Şeful de cabinet, care n'a înţeles, se interesează respectuos:

— „Ce-a spus că are, d-le ministru"?

Şi d. Bârcă, făcând un semn disperat cu mâna, răspunde:

— „Sărmanul! E dromader".

Poesia creşte sub cerul lui Dumnezeu

După însuşi senzul filologic al său, poesia este una din artele de a creia. Ea implică puterea creatoare a sufletului omenesc, aşa cum trebuie să şi fie, de vreme ce poartă în sine chipul şi asemănarea supremului Creator. Cercetarea producţiunilor poetice cari au rămas dealungul Istoriei, dovedeşte că aceastâ trebuinţă de a creia, pleacă din adâncurile sufletului omenesc şi merge paralel cu aspiraţiunile acestui suflet, care are conştiinţa clară că pământul nu-i este şi nu-i poate fi o *patrie definitivă*. Nu ne-o spune oare aşa de frumos *Pelerinul* (Der Pilgrim) lui Schiller, în călătoria-lui fără de sfârşit?

Arta în genere şi poesia în special, având la temelie dorul acesta către un ideal dincolo de marginile materiei, tinde să creieze o altă lume, mai bună şi mai frumoasă, în care notele discordante de aici, să-şi primească resolutia satisfăcătoare pentru simţul de armonie care zace în om. Aşa dar, poezia nu poate fi numai o selecţiune sonoră, ritmică şi simetrică de cuvinte, ci în primul rând este şi trebuie să fie o ideie, un adevăr, un vis şi un avânt către un ideal comun tuturor sufletelor omeneşti, o înălţare şi nu o coborâre în patimile şi mocirla acestei lumi pământeşti.

In senzul acesta, arta în genere şi arta poesiei în special, nu este nici imitaţia naturii, nici *homo additus naturae*, precum observă unul dintre esteticianii noştri, d. M. Dragomirescu. Omul trăeşte în natură, dar e mai presus de ea. Puterile sale sunt de o calitate superioară puterilor oarbe ale naturii. El le stăpâneşte pe acestea şi le poate da directive cari sunt în acelaş timp conştiinţa despre curgerea şi prefacerea necontenită a naturii, în opoziţie cu veşnicia spiritului. Aşa dar, omul nu poate găsi un ideal în natură, ci *doar un pretext pentru o lume nouă şi un simbol*.

In adevăr, poetul — adevăratul poet şi artist — nu imitează natura, ci imprumutând elementele ei, se ridică deasupra ei, pentrucă, deşi trăeşte în mijlocul ei, nu este totuşi un adaos al naturii, ci un stăpân al ei. In spectacolul ce adevărat grandios al naturii, poetul vede ca după un văl admirabil ţesut, ceva din adevărul, binele şi frumosul etern, — idealul către care merg aspiraţiunile sufletului omenesc — şi făcând să răsune în cuvinte meşteşugite simbolismul acestor elemente ale naturii, poetul ne duce într'o lume fericită, care e cu totul altceva decât cuprinsul material al naturii. Fie că-L mărturiseşte, fie că nu, peste cântarea unui poet adevărat, pluteşte imaginea lui Dumnezeu, Creatorul lumii, cu toate frumuseţile ei. Supremul Artist, izvorul absolut al Adevărului, Binelui şi Frumosului. Nu e de mirare deci că un *Gogol* poate spune aceste cuvinte: *„Arta este treapta nevăzută care duce la Creştinism"*. Fără concepţia unei lumi reale spirituale, nu poate exista poesia. Poate fi cel mult, o gimnastică de vorbe fără nici un suflet şi fără nici un fond. Ce perspectivă poate să ne ofere jocul orb al atomilor din concepţia exclusiv materialistă? Iată ce ar fi o poesie fără cer, fără suflet şi fără Dumnezeu. Deşi parodiază terminologia materialistă, pentru a compune o scrisoare plină de humor către viitoarea lui soţie, renumitul fizician englez *Tyndal* ne lămureşte indirect ce ar fi o poesie care nu mai lucrează cu termenii sufletului şi ai inimii. Iată ce scrie el:

„Domnişoarei Hamilton, conglomeratului de protoplasmă dulce ca zahărul! Unire vrednică de adorat a materiei şi forţei! Produsului cel mai rar al desvoltării timpurilor infinite! Eterul radios nu corespunde mai mult razelor luminii decât centrele mele nervoase, influenţei mistice ce iese din fotosfera feţii tale. După cum sistema solară s'a desvoltat din haosul primitiv în virtutea influenţei legilor imutabile, tot aşa şi acea materie, pe care oamenii o numesc sufletul meu, se ridică din abisul disperării sale prin strălucirea pornită din privirile tale...".

Nu. Omul nu poate rămâne în tinicheaua goală a materialismului, chiar dacă-şi zice filosofic. Dincolo de haina materială a naturii, frumoasă şi bogată în adevăr, dar trecătoare, stă Spiritul Suprem, în care străluceşte tainic dar irezistibil, Supremul ideal al sufletului omenesc. De aceia, Psalmistul, înclinat pe harfa sa cântă:

„Cerurile spun mărirea lui Dumnezeu şi facerea mânilor Lui, o vesteşte tăria".

Iar poeţii, pot să cânte la rândul lor:

Te caută, o Doamne, al arderilor sbor.
Ard inimile noastre, în flacările lor.
Şi 'n stropii calzi, de ceară, ce
picură pe jos,
Sunt lacrimile noastre pe-altarul
Tău prinos.
(Nichifor Crainic)

Căci, precum spune Lamartine:

Mărginit în natura sa, infinit în
dorurile sale,
Omul este un zeu căzut, care-şi
aminteşte de ceruri.

Aşa dar, valoarea unui poet, stă mai ales în fondul producţiunilor sale şi mai puţin în *„versuri ce din coadă au să sune"* şi că această valoare e în raport direct cu profunzimea lui de gândire şi cu puterea imaginaţiei lui.

Un poet autentic, vede în adâncimile firii şi gândeşte o gândire muzicală. Precum zice marele cugetător englez *Th. Carlyle*, o asemenea „gândire muzicală este o gândire vorbită de un spirit care a pătruns în inima cea mai intimă a lucrului, care a descoperit taina cea mai intimă, adică melodia care zace în el, interioara armonie, care e sufletul său, prin care există şi are drept de a exista în această lume". Şi e foarte sugestivă expresiunea acestui idealist cugetător, când zice, referindu-se la taina ce zace îndărătul naturii: *„melodiosul apocalips al naturii"*.

Ec. Ch. V. Butnariu

SPORT

Costel redivivus!

Insolenţă sau ebrietate?..

X

Spectatorii matchurilor de alaltăieri au putut admira pe arena de football a Venusului, silueta disgraţioasă a lui Costel Rădulescu, eroul tristului turneu alcoolic întreprins nu de mult în ţările baltice împreună cu echipa „reprezentativă" a României (Dobay, Juhatz, Beke & Comp.).

Suntem şi acum nedumeriţi!

Nu i-am bănuit niciodată sprijinarului dela Mercur, anumite sensibilităţi pe care probabil că excesul de alcool i le-a atrofiat de mult — şi niciodată nu ne-am închipuit că Costel (nu este cazul să evităm cacofonia) ar putea avea câtuşi de puţină pudoare.

Cu toate acestea, am avut naivitatea să credem că până în cele din urmă individul nu va avea curajul să-şi facă apariţia publică, în mijlocul unei mase de sportivi pe care în toată activitatea sa de măsluitor federal n'a făcut până acum decât să-i mintă şi să-i jignească. Ne gândim fireşte la acel public *românesc* care suferă realmente, că într'o ţară de cincisprezece milioane *români*, prostia şi indolenţa federală ne-a dat şi ne dă mereu numai reprezentative eminamente maghiare).

I s'ar fi cerut prea mult curaj, prea multă îndrăzneală, prea multă, prea revoltătoare inconştienţă — ca să apară pe teren.

Şi totuşi a apărut!

Cu silueta insignifiantă şi diformă, cu chiloţi, cu fluer, cu zâmbet idiot şi cu mers hilariant, a apărut înaintea matchului Austria-Ripensia, „arbitrul" Costel Rădulescu.

A fost primit cu hohote de râs. Publicul e bun. Publicul iartă. Şi apoi, să fim sinceri, Costel e caraghios!

A început matchul.

Imediat din Costel Rădulescu a dispărut arbitrul, ca să facă loc apaşului. Dar termenul e prea elegant. Rectificăm: excrocului.

Hohotele de râs s'au transformat în fluerături cari l-au întovărăşit pe Părăel Rădulescu până la sfârşitul matchului. Tot mai dese. Tot mai puternice. Tot mai insistente. Pentru a sfârşi în huiduieli insuportabile.

In tot acest timp sinistrul personagiu continua să trişeze imperturbabil. Trebuia s'o scoată pe Ripensia învingătoare cu orice preţ. (Deşi de obiceiu el îşi aranjează „quantumul" din timp!).

Ce vreţi, erau jucătorii săi favoriţi. Era Beke — rezervă în echipa Ripensiei şi... titular în echipa naţională! — — era Pavlovici — fleşteaua beţivului care l-a găsit pe execrabilul portar timişorean mai bun decât românul David. Era Dobay („Piştа", aşa-i zice Costel, când e turmentat — adică totdeauna) erau într'un cuvânt jucătorii minoritari pe care apaşul i-a introdus în echipa naţională, nu pentrucă ar fi fost în formă (nici vorbă de aşa ceva!) DAR PENTRUCA ECHIPA CARE ARE UN ANUMIT NUMAR DE JUCATORI IN „NAŢIONALA" PRIMEŞTE O ANUMITA PRIMA DELA FEDERAŢIE şi pentru că, firește, din cele mai vechi timpuri pe care le cunoaşte istoria, samsarul şi-a avut întotdeauna partea lui.

Vom reveni mai amplu altă dată, după ce vom aduna tot materialul necesar, şi vom sdrobi definitiv năpârca.

Dar astăzi, deocamdată, ne-am permis să ne întrebăm, odată cu miile de spectatori cari l-au huiduit alaltăieri pe acest individ pentru care calificativul „dubios" nu poate fi decât un omagiu:

Cum a îndrăznit, cum a putut sinistrul şi învechitul în rele Costel Rădulescu, acum, la numai o lună dela ultima lui mârşăvenie, dela mizerabila ofensă pe care a svârlit-o în obrazul demnităţii sportive româneşti, de acolo din ţările baltice, unde executa ordinele unui jidan obez şi impertinent din Bucureşti — cum a putut totuşi să apară zâmbind cu o idioată candoare în faţa publicului românesc?..

Şi să-l provoace încă!..

Ne întrebăm şi acum:

A fost insolenţă sau ebrietate?

Probabil că şi una şi alta...

ANASTASE EFTIMIE

Turneul vienezilor

Venus şi Ripensia au cedat

Admira-Ripensia 5-3 (3-1)

Ziua a doua a turneului vienezilor le-a adus două preţioase victorii:

O victorie uşoară obţinută în faţa unei Ripensii departe de ce-a fost odinioară şi o alta — mult mai grea şi mai puţin meritată, în faţa Venusului. Alineind o formaţie şchioapă cu doi portari cari se concurau la greşeli, cu un *Kotormani* mai leneş şi fantezist decât l-am fi putut crede, cu doi mijlocaşi de margine (cei din prima repriză în special) sub orice critică, cu un atac care-a contat numai pe *Bindea* şi *Schwartz* — Ripensia n'a fost capabilă de-a juca un match de mare importanţă ca dela egal la egal. Depăşită în toate compartimentele, a cedat de o asemenea manieră încât nu trebue să ne mirăm dacă tabela indica la un moment dat 5—1 în favoarea blonzilor vienezi. A avut totuşi şi reveniri periculoase. Despre oaspeţi trebue să spunem lucruri mai bune ca eri: au un atac mai legat, mai decis în ciuda unei linii de halfi deloc strălucită, ambasadorii cetăţii valsului şi a şnitzel-ului cu lămâie, au reuşit lucruri frumoase. N'au fost decât o singură dată depăşiţi de adversar şi trebue s'o reproşăm apărării Admirei: atunci când *Bindea* ridicând scorul la 5—2 a dat o viaţă nouă — pentru moment însă — atacului dipensist. *Hahnemann* şi *Stoiber* au fost vedetele vienezilor. Dela Ripensia *Bindea* mai pozitiv ca altădată, *Lazăr* muncitor. Şi atât! A, şi Dobay cel mai slab din 22.

ADMIRA—VENUS (2-1 (1-0)

In jocul următor Venus a cedat greu Austriei. Prezentând un „11" hotărît dar cu multe găuri, Venus şi-a dat seama dela început că nu va putea lupta cu succes împotriva puternicului său adversar decât practicând un adevărat foot-ball asociaţie. Datorită acestui lucru, negrii au izbutit să menţie cadenţa unui joc egal.

Căci orice s'ar spune, Venus a făcut în ciuda unui *Albu* încă nerevenit la forma sa obişnuită, a unui *Fieraru* zăpăcit şi neserios, a unui *Beffa* îngrăşat peste măsură, etc., — O PARTIDA MARE. Cui se datoreşte acest rezultat nu e o mirare: SFERA şi IORDACHESCU au fost eri printre cei mai buni jucători depe teren. In special Sfera l-a cam eclipsat şi pe celebrul Sesta.

Am uitat intenţionat pe *Ploeşteanu* deoarece acest jucător de mari posibilităţi abia în repriza II-a a fost pus la locul la care trebuia. Ca inter a dat toată satisfacţia. *Bodola* a mişcat puţin (mă gândesc la goal-ul marcat), *Petea* sub forma de altădată, *Gruip* ceva mai agresiv, *Ene* incomplect restabilit. Adversarii au trăit prin aportul unei apărări ireproşabile în care Zöhrer — portarul — a fost vedeta.

Rezultatele campionatelor naţionale de atletism

Ziua II-a

Aruncarea greutăţii

Gurău (C. A. Br.) 13,12 m.
hors concours 13,49 m.

Aruncarea discului

Havaleţ (Metropola) 45,04. h. c. 45,60 m.

Aruncarea ciocanului

Biro (C. A. C.) 42,42 m.

400 m. garduri finala

Krupca (E. Sun) 57" record naţional.

200 m. plat finale

Iordache (St. R.) 22" 4/10.
Nemeş (St. R.) 22" 8/10.

Tripiu salt

Calistat (V. D.) 13,85 m.
Kreisler (S. S. Sg.) 13,28 m.

1500 m. plat

Kiss (U. D. R.) 4' 11' 2/10.

Suliţă

Văman (St. R.) 59,18 m.

10 km.

Cristea D. (St. R.) 33'2".

Prăjină

Eilhardt (C. A. R.) 3,40 m.

110 m. garduri

Maesciuk (Dr. V.) 16" 2/10.

400 m. plat

Iordache (St. R.) 50" 2/10 record naţional.
Nemeş (St. R.) 51" 3/10.

ZI DE ZI

— *SANTAJUL încercat de Humi asupra clubului Venus n'a reuşit.*

Cu toate acestea, avem convingerea că Humi se va reîntoarce. Curând.

Şi — mai ales — pocăit!...

— *VIFORUL - DACIA, fruntaşa de primăvară a campionatului dela „onoare" a câştigat prima întâlnire în cadrul Cupei României... prin forfaitul echipei Pebe.*

Galbenii sunt totuşi necăjiţi.

Echipei d-lui Virgil Popescu îi repugnă să câştige la masa verde...

Iată o atitudine perfect sportivă.

— *TICA ILIESCU, arbitrul matchului Admira-Ripensia, a fost copios huiduit eri pe arena Venus.*

De fapt omul nu-i vinovat cu nimic. El e de fapt negustor — şi nici odată n'a râvnit să ajungă arbitru.

L-a făcut însă cu forţa, Moritz Beillis în „Gazeta Sperţurilor".

Pentru realizarea unui stat sigur pe destinele lui

(Urmare din pag. I-a)

la locul pe care îl meritäm în politica europeană, fiindcă totul este de refăcut în această ţară.

O ţară bogată ca a noastră, având toate posibilităţile de a-şi satisface singură toate nevoile, având cele mai abundente zăcăminte de petrol din Europa, adică materia ce înseamnă puterea de bază a războiului mecanic de astăzi, se cere organizată în toate ramurile ei de producţie şi exploatare, aşa fel încât să poată subveni oricând, oricărui eveniment neprevăzut.

Se cere înmulţirea reţelei de cale ferată, insuficientă azi pentru necesităţile strategice şi comerciale ale ţării, şosele cât mai bune şi cât mai multe, material rulant, aviaţie cât mai numeroasă şi marină cel puţin atâta cât pretinde situaţia noastră strategică pe Marea Neagră. Se cere o exploatare naţională şi raţională a petrolului şi a tuturor bogăţiilor ţării. Şi se cere încă, pe deasupra tuturor realizărilor acestora, pregătirea morală a naţiunii prin înscăunarea definitivă a principiului că fiecare român e permanent în serviciul patriei şi prin înlăturarea tuturor străinilor dela comandamentele vieţii noastre economice şi politice de stat.

Abia după realizarea tuturor acestor deziderate se va putea spune că România este ea însăşi, este adică statul care se poate mişca liber pe liniile intereselor şi conştiinţei sale naţionale.

Petru Bănescu

CAPITOL ŞI ROXY
Trăim numai odată

Mişcarea LITERARA şi artistică

Expoziţia retrospectivă „Tintoretto"

Palatul Ca' Pesaro din Venezia

Consecventă unei tradiţii instaurate nu de mult, comuna Veneţia, organizează în fiecare an câte o expoziţie retrospectivă a operelor marilor maeştri ai artelor italiene. De data aceasta a venit rândul lui Tintoretto, după cum anul trecut, Tiţian a făcut obiectul gravitării cercetătorilor de artă, în cetatea lagunelor.

In palatul Ca' Pesaro de pe „Canal grande" s'au adunat toate comorile de artă ale marelui pictor, îndrumător al şcoalei veneţiene. In pictura lui Tintoretto, orice scenă mitologică sau biblică, renaşte cu un sens nou, de o noutate permanent actuală, însuşire ce nu se întâlneşte totdeauna la ceilalţi maeştri, egalată doar de Rembrandt şi Greco.

Iată de pildă, „Il miracolo di San Marco", renumita compoziţie care demonstră contimporanilor lui cât de mare a fost Tintoretto.

In această pânză, de dimensiuni neobişnuite, concepută la 1548, se vede o vioiciune coloristică rară, precum şi o mişcare naturală a tuturor personagiilor din compoziţie, într'un ritm circular care frapează. Aci se evidenţiază bogăţia de colorism, care e specific şcoalei veneţiene. Cam aceleaşi caracteristice se află şi în tabloul intitulat: „Prezentarea la templu a Sf. Fecioare", unde pe lângă altele, vedem că culoarea se atenuiază măestrit până ajunge la monocrom, devenind imperceptibilă în verde şi violaceu. Dacă în această pânză, preotul din poarta templului, care aşteaptă pe Sf. Fecioară, n'ar fi fost de proporţii izbitor de exagerate, lucrarea ar conta ca una din cele mai renumite ale maestrului. Se ştie că Tintoretto câte odată neglija raportul proporţiilor, singuru-i cusur, rar de altfel întâlnit, şi care-i forma o caracteristică deficientă, relevată de marii critici de artă.

In ansamblul acesta de subiecte inspirate, majoritatea din Sfânta Scriptură, trebue să ne oprim un moment şi asupra tabloului reprezentând pe cei doi evangelişti: Matei şi Luca unde ştiinţa, întrebuinţării luminei şi umbrei, precum şi a redării reliefului, frapează în deosebi.

Dar Tintoretto excelează în special, în această expoziţie de care ne ocupăm, prin cele câteva „Cine de Taină". Subiectul acesta al mesei Mântuitorului cu cei doisprezece apostoli este tratat în câteva ipostaze diferite. Mari cât un perete, pânzele împun prin proporţii şi tratare. Relevăm pe cea intitulată: „L'ultima Cena", care este proprietatea catedralei San Giorgio Maggiore, pânză minunat executată la 1594 cu puţin înainte de moartea maestrului. Aci se vede plenitudinea talentului în rafinamentul jocului de lumină care dă efecte impresionante pe figurile apostolilor, precum şi în mişcarea generală a compoziţiei.

După cum am văzut, în cele trei etaje ale palatului Pesaro, opera tintoresciană este copios reprezentată. In afară de subiectele extrase îndeosebi din mitologie şi biblie, după cum am mai amintit, marele pictor italian a mai abordat cu tot atâta succes şi scene din viaţa laică. Astfel, să ne oprim un moment la celebra pânză „Suzana la Bae", unde perfecţiunea nudului, graţia mişcărilor şi verosimilul carnaţiei, încântă privirea. Aceleaşi însuşiri le constatăm şi în lucrarea „Tentaţiunea lui Giuseppe", în care femeia aşezată pe divan, înconjurată de purpure, cu forme impecabile, pune în joc tot meşteşugul diavolesc pentru a atrage în păcat pe mucenicul Giuseppe!

Dacă în general opera maestrului Tintoretto, expusă actualmente aproape integral, a fost discutată de către unii contimporani ai săi şi în deosebi mai apoi, de către marele Rubens, meritul acestuia nu scade întru nimic totuş. Iarăş un vestit pictor flamand Rembrand, i-a adus în schimb prinos de laude, şi cu drept cuvânt, căci unul din pionii şcoalei veneţiene. Jacepo Robusti, zis Tintoretto, artistul de care ne-am ocupat, a fost şi va rămâne una din gloriile nepieritoare ale artei italiene din timpul renaşterii. Aceasta trebue să se recunoască necontestat.

Veneţia, August 1937

Al. Bertea

Vasile Alecsandri

Doar atunci când ne amintim de moartea vreunui om mare al nostru ni se mai trezesc unele sentimente de respect pentru trecutul ce-l călcăm în picioare şi nu ni-l alipim vremii în care trăim, ca să scoatem pilde cât mai palpabile pentru ziua cea grea şi umilită de astăzi.

Astăzi, 23 August a murit în Mirceştii lui dragi, cântăreţul neamului nostru, acel „Rege al Poeziei", cum îl numea Eminescu pe bardul dela Mircești. In anul 1890, seara, s'a stins acela care a însumat în el o epocă de romantism poetic şi politic. Optimist peste măsură, era chemat de visuri intraripate să sboare peste hotarele ţărişoarei lui, Moldova şi să colinde în dorul poeziei peste mări şi ţări. Iubirea de neam îl apropie de Kogălniceanu, Negruzzi şi Alecu Russo, ca împreună să se consacre unei activităţi rodnice: teatru românesc, activitate politică, gazeta românească, poezie românească. „România literară" dela 1855 este o icoană vie a idealului naţional. Sub condeiul vrăjit al marelui poet naţional urmau să se grupeze toţi oamenii de talent din ţinuturile româneşti pentru ca, laolaltă, să lupte pentru marea Unire, pe care va s'o cânte poetul cu liră de aur.

Scriitor consacrat va fi primit, regal, în cenaclul „Junimii" dela Iaşi, în ale cărei „Convorbiri Literare" vor începe să ia viaţă acele frânturi de natură rămânească, „Pastelurile", motive vii de poezie pură, emotivă, adevărată înfrăţire umană cu firea negrăit de frumoasă a Ţării. Legat de glia străbună, el va preamări pe ţăranul poet-născut, va slăvi munca lui sub arşiţa soarelui, ori picurii ploilor pentru ca să-şi vadă rodul încolţit. Imperecherile de imagini au viaţă proprie şi însenînează colţuri de ţară, idile rustice, ori icoane ale anotimpurilor. Este poezia lui matură, care l-a consacrat definitiv şi-al cărei lexic stă la baza limbii literare ce-a creat-o marele poet.

Epica lui Alecsandri are sursa de inspiraţie în poezia populară, pe care el a culeş-o cu îngrijire. Din nesfârşitul zăcământ al folclorului s'a simţit atras de mirajul basmului, baladei, ori a străvechilor obiceiuri ale săteanului, cântat cu adâncă emotivitate. Elementul eroic popular prins din tradiţii l-a îmbrăcat cu haina de mătase a mersului lui mângâetor, iar nota de istorie tradiţionalistă se revarsă cu prisosinţă în poeziile ce-au rădăcină în cronica ţării.

Independenţa a cântat-o cu liră „Unirii" şi nu s'a stăpânit să nu izbucnească în sentimente de iubire de ţară, ridicându-se cu intensitatea lor până la simbol. Eroicul neamului l-a privăt V. Alecsandri prin cântecul bătrânesc, prin seninătatea în faţa morţii şi prin virtutea ce-o impune orice creaţie populară similară.

Din întreaga poezie respiră duhul pământului, acel înmiresmat şi senin etnic românesc care se va ridica la aspiraţie de comunitate românească peste câteva decenii.

In teatrul său îl vedem biciuind prostia, orgoliul şi superficialul, reformele linguistice ori nădufurile politicienilor imbecili, reduşi şi egoişti scoţând figuri pitoreşti dintr'o epocă pe care a trăit-o şi el intens, cu biciul de foc al românismului curat, în mână.

Nu vom discuta nuanţa şi integralul comicului în opera sa, dar este suficient să evidenţiem că ridiculizarea odioaselor personagii, care acaparaseră cuprinsul ţării încă din vremea lui, a avut un efect sdrobitor. A creat un teatru moralizator şi a trezit din inconştienţă, o lume românească împietrită în umilire prin aceşti peregrini indezirabili de teapa lui Moişică Jidanul, ori a lui Gaitanis grecul, etc.

Sufletul latin al autorului a răsunat în adâncul inimii lui şi ne-a redat lumea lui Horaţiu şi Ovidiu, legată de viitorul neamului, cu-a cărui vizione se sfârşeşte duiosul exilat dela Tomis, iar în romantismul lui Despot nu se dă în lături să se arate numai un desăvârşit tehnician al teatrului romantic, cât şi un cunoscător distinct al lui Victor Hugo.

In poezia populară şi în discursurile parlamentare îl vedem şi simţim pe marele român Vasile Alecsandri. Patriotismul lui integral, în care se sbate un antisemitism documentat, ni l-a dovedit ca un desăvârşit bărbat de Stat, cu grijă şi durere pentru ţara ce suferea umilirea galiţiană şi continua pălmuire a sentimentului naţional.

Călăuzit de simţul frumosului, preocuparea lui de căpetenie a fost să culeagă din flori numai nectar parfumat, pe care să-l presare cu un rar simţ poetic peste ogoarele verzi ale sufletului românesc.

Creator de limbă clasică, este un romantic în manifestări, acest „rege al poeziei, pururi tânăr şi ferice".

Prietenul Italiei şi Franţei, leagă de numele său glorios, cele trei mari acte ale României: Unirea, Independenţa şi Regalitatea, iar regina poetă Carmen Sylva îi cultiva prietenia şi seninătatea lui olimpică.

Astăzi, când mai sunt 3 ani până la semicentenarul morţii lui, fie ca rândurile noastre sfioase şi pline de cucernicie să-şi aibă rostul lor bine venit faţă de cel dintâi cântăreţ al Neamului şi de desrobitor al lui.

Să-i fie ţărâna uşoară, iar duhul lui pildă de românism pentru întreaga suflare a Ţării.

I. G. D.

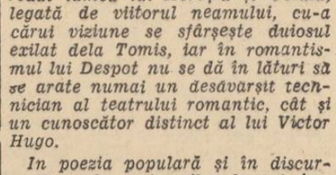

Aspecte, însemne, comentarii

„Simţire nouă"

— e intitulat elegantul volum de nuvele pe care l-a făcut să apară, în editură proprie, tânărul scriitor ONU ARBORE.

ONU ARBORE aduce în scrisul actual pe lângă numele lui, necunoscut până acum, un proaspăt şi viguros talent, care ne impune să revenim cu o cronică mai amplă.

Mircea Streinul

— unul dintre cei mai viguroşi scriitori ai generaţiei verzi, publică aproape zilnic „Schiţe de poeme". Strânse în mănunchiu, schiţele ar putea da un frumos volum.

Dominte Timonu

— un tânăr scriitor basarabean, a făcut să apară recent primul său roman: „AL NIMANUI".

De o factură semănătoristă, romanul d-lui Dominte Timonu aduce icoane originale din viaţa de mici bucurii şi mizerii de fiecare zi a oamenilor din provincia de peste Nistru.

Volumul e prefaţat de d. L. T. BOGA.

D. dr. Anton Balotă

— unul din cei mai asidui cercetători ai realităţilor naţionale — are sub tipar volumul „SATUL ROMANESC, NUCLEU DE VIAŢA NAŢIONALA".

Un prim capitol în care se rezumă clar şi curgător tot ceiace se ştie despre origina şi caracterul satului românesc a apărut în n-rul 5 pe anul acesta al revistei „PAGINI LITERARE".

D. prof. Ion Sân-Giorgiu

— are sub tipar, la fundaţiile regale primul volum al unei ample monografii asupra lui Goethe.

Volumul — care cuprinde viaţa şi opera lui Goethe până la călătoria în Italia — va fi deschis de o scurtă prefaţă şi un vast studiu introductiv intitulat „Imaginara lui Goethe în literatura Universală", din care a apărut o parte în „*R. F. R.*"

Lucrarea se va încheia cu o vastă bibliografie şi un indice alfabetic.

Teodor Al. Munteanu

— se arată de pe acum a fi hărăzit unui mare succes literar.

Abia sub tipar, volumul său de poeme „VIORI DE LUT" suscită, prin câteva versuri publicate aci, atenţia lumii noastre literare, căreia îi mai dăm azi subiect de discuţie alăturatul

Hotar

Tăcut şi trist, soarele se roagă pe [dealuri...
Niciodată nu mi-a fost aşa dor
De sufletul ce s'a împrăştiat încet
Ca un buchet
Peste somnoroase valuri.

In această clipă timpul pare o [glumă,
Un mărţişor.
Ingăduie'mi, Doamne, să mă adun [din humă,
Să mă vântur şi să chiui prin [lumină.

Poveştile vieţii mor,
Iar pe dealuri soarele plânge şi se [închină...

Căminul cultural „Unirea"

— din com. Moviliţa-Putna, dorind a proslăvi amintirea jertfei celor 800.000 de eroi cari au făurit România Mare prin ridicarea unui monument şi înfiinţarea unui muzeu istorico-militar, face un călduros apel la toţi bunii români să rupă din puţinul lor şi să trimită fiecare obolul pe adresa căminului.

Vasile Budu

— este unul din cântăreţii noştri populari care adaogă la frumuseţea ariilor cântate, originalitatea instrumentului cu care le execută: papirofonul.

In loc să utilizeze frunza sau un solz de peşte Vasile Budu şi-a construit dintr'o bucată de carton tare — pressa-span — un cornet din care scoate cu ajutorul degetelor plasate pe rând deasupra a patru găuri ca de fluer ciobănesc toată frumuseţea melodiei doinelor noastre.

Nipon Banzai!

(Urmare din pag. I-a)

scump japonezului, care îl întrebuinţează nu numai pentru munca grea şi continuă, dar şi pentru distracţie ori odihnă. Minciuna şi înşelătoria, elemente cu care îşi împodobesc sufletul, îl fac odioşi.

Câtă depărtare între aceste două neamuri galbene! Dar morala noastră europeană înnăscută în slăvirea poleielii şi a superbului nu ne-apropie de chinezi, vrând, nevrând? Din nenorocire, da. Părem aşa de mici, aşa de artificiali, manechine sentimentale, în faţa bronzului niponez. Mentalitatea de gaşcă geneză ne-a pervertit sufletele printr'un raţionalism discursiv. Himera ce obsedează pe unii, inconştienţi, sperând să realizeze imaginarul, şi realitatea judaică de hrubă ce terorizează forul impotent şi coroiat al „Ligii". Două postulate: Diavolul apocaliptic ce'ncearcă să-şi întindă aripele negre, mortuare peste lume şi Arhanghelul cu sabia înveşnicită ce stă de pază. Este adevărul. Civilizaţia Europei, aşa cum ţâşneşte din izvorul genevez, este o frază goală, care nu împacă nici un popor. Nu poate exista încredere în Domul unde se sacrifică cinstea, demnitatea, patriotismul, biserica Naţiunilor în favoarea unui internaţionalism primejdios, în care drojdia umanitaristă şi judaică ţin preţul jertfei de sânge creştin.

Şi niponul a înţeles această oribilă slăbiciune şi dă astfel lecţiuni perfidiei chinezeşti şi geneveze. Poporul mândru de fiii lor porniţi spre jertfa cerută de cultul strămoşilor şi de codul lor cavaleresc, sângerează... Cu ochii înceţoşaţi ei văd în zarea morţii lor peste mările galbene, fumul cel alb al lui Fuji-Yama ce sărută azurul...

Extaziaţi de imaginea divină a cerului deschis ce le primeşte jertfa, văd aevea fericirea imaginată şi necunoscută, văd raiul în care se duc cu mulţumirea sufletească pentru că au durat stânca fără moarte a Patriei scumpe.

I. G. Dimitriu

DE LA O ZI LA ALTA

TEATRU

CARABUŞ: Electro-Cărăbuş.
COMOEDIA: Om de încredere.
GRADINA MARCONI: Fustele dela minister.
GRADINA A. R. P. A.-COLOS. — Compania Toneanu: „Mătuşica lui Don Juan.
TEATRUL NOU, direcţia Nataliţa Pavelescu): „Raiul".
TEMPO: Apărarea are cuvântul.

CINEMA

CAPITOL: Trăim numai odată.
FEMINA: Stan şi Bran Aventurieri
ROXI: Trăim numai odată.
A. A. P. A.: Parada dragostei şi Adolescenţa.
TRIANON: Două inimi într'un vals, jurnal Paramount.
FORUM: „Extravaganta d-ră Bennet" şi „Ben Hur".
OMNIA: Macul Roşu" şi „Viaţa Parisiană".
CITY: Grandoare şi Fiul pierdut.
DARLY: Noaptea fericirii şi Acuzata.
MARCONI: O dramă în largul mării şi Farmecul valsului.
MODEL: Ultimul Păgân şi Stan şi Bran în Ţara Minune.
FRANKLIN: Închis pentru renovare.
COTROCENI: Fugara şi Te învăţ cuminte.
UNIC: Boccacio 1. Acuzata.
DICHIU: Maria Stuart şi Cavalerii nopţii.
ORFEU: Mirajul Parisului şi Frontul invizibil.
TRIUMF: Stan şi Bran ţigani şi Cei trei muşchetari.
MILANO: Nemuritoarea iubire cu Harry Baur şi Cei trei muşchetari.
DOROBANŢI: Mister Floow şi Prizoniera din junglă.
LIZEANU: Crin'l din mocirlă şi Marietta.
DOAMNEI (fost Manon): Echipagiul şi Malec răpit de gangsteri
PACHE: Acuzata şi Bocaccio cu Willy Fritsch.
LILLI (fost Vox): Umbra morţii cu Richard Cortez, Crinul din mocilră cu Silvia Sidney şi trupa de reviste şi comedie.
CENTRAL: Frontul invizibil şi Miracolul mascat.
ILEANA (Cală şi terasă. Str. Avrig: Şcoala Bărbaţilor.
VOLGA: Duşmanii oamenilor şi Hollywood Melody 1937.
MARNA: Gondola cu himere.
ŞIC: Pescarul din San Diego şi O noapte de nebunie.
DORY: O crimă pe Bord şi trandafirul însângerat.
UNIC: Strengărita, Grandoare şi Matchul de box Bradok-Joe Louis.
DIANA: Băetana şi Craiul pădurilor.
FLORIDA: Zâna păpuşilor.
CARMEN-SILVA - Kiseleff: Sub două drapele şi Secolul XX.

RADIO

LUNI, 23 AUGUST 1937

RADIO-BUCUREŞTI
RADIO-ROMANIA

13.10: Concert de prânz. Muzică distractivă (discuri).
14.10: Radio-jurnal: Ora. Mersul vremii. Bursa. Ştiri interne şi externe.
14.25: Muzică variată (discuri).
15: Ultimele ştiri.
19: Ora. Mersul vremii.
19.03: Concert de muzică variată. Orchestra Radio dirijată de Ion Ghiga.
20.15: Bolile de piele inestetice, de Dr. Aurel Voina.
20.35: Ansamblul Orchestrei Corologos. Muzică spaniolă (voce).
21.10—22: Muzică distractivă şi de dans (discuri).

RADIO BUCUREŞTI
21.10: Muzică de cameră: I. Koganoff, vioară; Ion Ghiga, violină; Jarosevici, violoncel; A. Opran, contrabas; Ungureanu, clarinet; Ciubotarenco, corn şi C. Scheuch, fagot; Septet în mi bemol, de Beethoven.

RADIO ROMANIA ŞI RADIO BUCUREŞTI
22: Cărţi şi reviste.
22.10: Maxim Vasiliu (canto).
22.30: Sport. Radio-jurnal.
22.45: Concert de noapte — Muzică variată (discuri).
23.45: Jurnal pentru străinătate, în limba franceză.

RADIO EXPERIMENTAL I
RADIO EXPERIMENTAL II
21: Muzică clasică (discuri).
21.20: Informaţiuni universitare.
21.30—22.30: Muzică românească şi distractivă (discuri).

MARŢI, 24 AUGUST 1937

6.30. Deschiderea emisiunii. Gimnastică ritmică. Radio jurnal. Concert de dimineaţă (discuri). Sfaturi gospodăreşti şi medicale.
7.30. Inchiderea emisiunii.
13.00. Ora. Culturale. Sport. Cota Dunării.
13.10. Concert de prânz.
14.25. Continuarea concertului.
15.00. Ultimele ştiri
19.00. Ora. Mersul vremii.
19.03. Concert de după amiază. Orchestra Radio, dirij. de C. Nottara.

UNIVERSITATEA RADIO
20.15. Faptă şi judecată, de ing. I. Arapu.
20.35. Trio în si bemol, de Schubert.

RADIO ROMANIA
21.10—21.30. Concert de muzică uşoară (discuri).

RADIO BUCUREŞTI
21.10. D-na Thea Ioanin (canto).

RADIO ROMANIA ŞI RADIO-BUCUREŞTI
21.30. Concert simfonic de muzică uşă (discuri).
22.30. Sport. Radio jurnal.
22.45. Concert de noapte al Orchestrei Fraţii Dumitrescu, transmis dela restaurantul „Splendid Parc".
23.45. Jurnal pentru străinătate, în limba franceză.
23.55. Ultimele ştiri.

RADIO EXPERIMENTAL I
si RADIO EXPERIMENTAL II
21.00. Muzică clasică (discuri).
21.20. Informaţiuni universitare.
21.30—22.30. Muzică românească şi distractivă (discuri).

Referendum-ul Național al „Poruncii"

Catastrofa invaziei jidaice în România

— 2 milioane de jidani. Un sfert din populația Capitalei este jidovească. Cea mai furioasă colonizare ce s'a cunoscut până acum. Date statistice îngrozitoare. —

Români, răspundeți Plebiscitului „Poruncii!"

Am înfățișat luminos — potrivit documentării istorice a marelui nostru Nicolae Iorga — primejdia jidovească în țările Române și am pălmuit definitiv obraznica pretenție a lui Izrael d'a revendica, pe temeiul trecutului, anumite drepturi în România.

Am spus, însă, din chiar clipa când am adresat țării Referendum-ul „Poruncii", că înainte de a publica răspunsurile primite, la întrebările noastre, vom supune judecății românești toate elementele problemei, în așa fel ca țara să se poată rosti în deplină cunoștință de cauză și, în consecință, Referendum-ul nostru să se transforme într'o hotărîre definitivă și inapelabilă a conștiinței românești.

CARE-I SITUAȚIA DE AZI

Suntem, prin urmare, obligați ca la documentarea trecutului să adăugăm oglinda prezentului. Adică, primejdia jidănească așa cum se prezintă ea astăzi, catasrofa, robia de moarte în care am ajuns și ne sbatem.

Ani de zile, am tras în aceste pagini toate semnalele de alarmă asupra pericolului. Și desigur opera cea mai importantă a acelei „Porunci", contribuția ei capitală la resurecția națională — contribuție cu care ae dreptul să se mândrească — a fost documentarea, zugrăvirea statistică a catastrofei noastre naționale în viața economică și spirituală a țării. Pagini și numere întregi ale acestei „Porunci" au fost închinate cifrelor, numerelor cari oricât de reci au putut să fie, au îngrozit și au scuturat conștiința românească.

Ei bine, socotim că aceste cifre trebue să fie recapitulate, în clipa când chemăm țara la un referendum. Bineînțeles cât mai restrâns, în cel mult două, trei articole, fiindcă nu putem să nu ținem cont de nerăbdarea țării care vrea să audă, în aceste coloane, cât mai neîntârziat cuvântul marilor noștri Nicolae Iorga și A. C. Cuza, șefilor Bisericii noastre, ca și al tuturor fruntașilor cărora „Porunca Vremii" li s'a adresat, rugându-i, în numele nației, să răspundă întrebărilor „Poruncii".

dârjenia înaintașilor voștri, dacă nu vreți să ne ajungă blestemul generațiilor viitoare, apoi aveți curaj: frământați în mintea și în sufletul vostru întrebările pe cari vi le supunem mai jos! Căutați și găsiți căile de mântuire ale neamului. Și răspundeți-ne cu conștiința că sunteți, că aveți dreptul să fiți stăpâni în țara aceasta, trimițând pe adresa directorului nostru și cu indicația „PENTRU REFERENDUM" răspunsurile inimii și conștiinței voastre.

Ing. Radu Iliescu

Intrebările „Referendum-ului" sunt următoarele:

1) Există o problemă, o primejdie jidănească în România?

2) Cum o vedeți dv.? Cum vi se înfățișează atât în domeniul material cât și în cel spiritual? Cari îi sunt proporțiile și, deopotrivă, urmările nefaste pentru existența noastră națională?

3) Primejdia jidănească este o invenție antisemită, ori o racilă veche, o problemă istorică, dureroasă, care a frământat, și în trecut, conștiința românească?

4) Cum credeți că se poate înlătura această primejdie? Pe cale pașnică ori prin violență? Prin soluții pe cari trebuie să le așteptăm dela guvernele țării, ori prin acte de inițiativă pornite direct dela cetățean? Cari sunt aceste soluții, atât în ordinea economică, cât și în cea spirituală?

5) Vedeți în antisemitism o doctrină reprobabilă, ori o formă de manifestare a ideii naționale? Cum justificați credința dvs.?

6) Se opune Constituția și ne împiedică dreptul internațional și tratatele de pace să rezolvăm primejdia jidănească? Poate cineva din afară, pe temeiul orânduirilor internaționale actuale, să se amestece în treburile noastre interne și să dicteze guvernelor și majorității românești, a acestei țări, cum să-și rezolve problemele de existență națională?

7) Implică eliminarea primejdiei jidovești obligația pentru noi de a ne preocupa să găsim, aiurea, un cămin și o Patrie pentru jidanii emigranți din România?

8) In sfârșit, impune rezolvarea primejdiei jidovești o acțiune și un program comun grupărilor naționaliste? Cum vedeți chestiunea și modalitățile practice de realizare? Acțiune comună totalitară, ori și parțială pe anumite puncte? Ofensivă sau defensivă?

Nebunia numărului

Cum se prezintă, azi, primejdia jidovească? Mai întâi ca un dezastru al numărului. Avem proporțional, cel mai mare număr de jidani. România deține primatul pe glob ca procent de populație jidănească.

Intr'adevăr pe câtă vreme țările scandinave au 1 jidan la 9.000 de locuitori; Anglia 1 jidan la 1.500 de locuitori; Italia: 1 la 800; Franța: 1 la 400; Rusia: 1 la 200; Germania: 1 la 100 — Polonia are 1 jidan la 11 locuitori, iar noi Românii 1 jidan la 10 locuitori.

Prin urmare, iată-ne bătând un record: în populație jidănească. DOUA MILIOANE DE JIDANI, LA O POPULAȚIE TOTALA DE APROAPE 20 DE MILIOANE. Iată tragedia numărului.

Tragedie cu adevărat groaznică, dacă ținem seama că România, la o populație de aproape 20 de milioane de suflete, are aproape 6 milioane de minoritari creștini și de jidani. Ceiace înseamnă că cele 2 milioane de jidani față de 14 milioane de Români de sânge, dau raportul de 1 JIDAN LA 7 ROMANI NEAOȘI.

DE NECREZUT

Proporția de 1 jidan la 10 locuitori, are, din cauză că jidanii nu sunt egal răspândiți pe întreaga suprafață a țării, aspecte și mai dureroase.

Astfel pe câtă vreme în Oltenia întâlnim 1 jidan la 48 de locuitori; în Muntenia 1 jidan la 29 de locuitori; în Ardeal și Banat 1 jidan la 18 locuitori; în Moldova, Basarabia, Bucovina și Maramureș raportul scade la 1 jidan la 7 locuitori, 1 jidan la 6 locuitori, ba chiar și 1 jidan la 3 și 2 locuitori. Și din nenorocire sunt și regiuni unde jidanii sunt exclusivii stăpâni. Au colonizat pământul sfânt al Țării în așa fel c'au exclus complect pe Români.

In Cetatea Albă, în Tighina și Hotin sunt colonii absolut cușer.

La Lambrinovca în Tighina, jidanii, în batalioane de asalt, ies Duminica la munca câmpului, sub comanda instructorilor jidani, cari îi învață nu numai cum să muncească pământul, dar și cum să mânuie arma.

Sate întregi din Basarabia și Moldova — și nu mai vorbim de orașe — sate, vechi ctitorii ale lui Ștefan cel Mare și-ale atâtor Domni Moldoveni au fost transformate în ghetto-uri ale lui Izrael.

PRIMARI JIDANI

Vom da mâine câteva nume proprii de comune rurale, unde sinagogile sunt mai numeroase decât bisericile creștine. Și vom arăta ce-a rămas din mândria de odinioară a falnicilor noștri răzeși moldoveni.

Dar ca să vă dați seama, de pe acum de tragedia și de batjocora pe care o trăim și pentru ca fulgerile marelui nostru Nicolae Iorga să ardă și mai mult ticăloșia — iată că am ajuns să avem și primari jidani în satele noastre. Blagosloviți fie d-nii Inculeț și Pantelimon Halippa. Au „fericit" țara și cu această rușine. Primarii, ajutorii de primari și notari, în mai toate județele din Basarabia, se recrutează dintre fiii lui zrael. Iată numai în Soroca, cine face ordine ca primari în satele noastre: STRUL SILBERMANN la Vertujeni; DULCO FISCHMANN la Voroncău; I. BERCOVICI la Dumbrăveni; PEILET OIHMANN la Florești; MEER LANGMANN la Mărculești; LEIB TEWLER la Briceva; SIMOCA PORTNOI la Capresti: DAVID ZONIS la Otaci; HAIM BARSCHI la Sgurița; H. GOLDENBERG la Vadul Roșu. Intr'un singur județ și în atâtea sate, unde în cimitire zac încă oasele albe ale oștenilor lui Ștefan Vodă. Ce rușine?

Răspundeți plebiscitului

ROMANI ȘI ROMANCE! Nu vi se urcă sângele în obraz? N'avem dreptul să vă cerem să vă mobilizați și să răspundeți: A CUI E ȚARA ACEASTA? MAI E ROMANEASCA ACEASTA ROMANIE?

Ei bine, faceți-vă datoria! Dacă mai simțiți în vine ceva din

POLITICE

COMEMORARE REGALA

Mâine, 24 August, sunt 72 ani dela nașterea Regelui Ferdinand cel Loial, întregitorul României de azi.

*

FONDUL TEATRAL

In curând se va întocmi un Decret Lege pentru modificarea art. 27 din legea teatrelor. Prin această modificare se speră să se ajungă la o efectivă încasare a fondului teatral.

*

BLOC ROMANESC

In vederea alegerilor comunale cari au loc la 29 August la Baia Mare, s'a alcătuit un bloc românesc din care fac parte toate partidele politice afară de național-țărăniști, cari au pus listă separată.

*

ARESTAREA UNUI PROFESOR

D. Octavian Pelea, profesor și publicist din Tg.-Mureș, a fost arestat de organele siguranței din Budapesta și depus în închisoarea dela Seghedin.

Se depun stăruințe pentru eliberarea d-lui Pelea.

*

SOLIDARITATEA MICEI INȚELEGERI

D. Kamil Krofta, ministrul de externe al Cehoslovaciei, desminte categoric că ar exista fricțiuni, după cum au scris unele ziare, în sânul Micei Înțelegeri.

*

PRIMIREA D-LUI LOUIS MARIN

Aseară a sosit în București d. Louis Marin, mare naționalist, savant distins și prețios prieten al României.

In gara de Nord d-sa a fost întâmpinat de d-nii miniștrii Angelescu, Costinescu și de reprezentanții asociațiilor științifice.

*

D. O. GOGA IN CAPITALA

D. Octavian Goga președintele partidului național-creștin, sosește azi în Capitală, venind dela Ciucea.

Săptămâna aceasta d-sa va avea câteva consfătuiri politice.

*

CEARTA PE PREȚURILE MAXIMALE

Pe chestiunea prețurilor maximale s'a iscat un viu conflict între primăria municipiului Iași și Camera de comerț de acolo, care a fixat tarifuri neconforme cu realitatea.

Se va face o anchetă.

*

COMEMORARE

Ieri s'au împlinit 221 ani de când marele Mitropolit ANTIM IVIREANUL, fiind scos din scaunul arhiepiscopesc pe care-l ocupa cu demnitate și smerenie, a fost înnecat în Dunăre din ordinul fanariotului Nicolae Mavrocordatos.

*

CONFLICTUL LIBERAL DELA BOTOȘANI

Delegația permanentă a organizației liberale din Botoșani a fost convocată pe ziua de 24 August pentru a proceda la aplanarea conflictului dintre cele două desidențe.

Desbaterile vor fi presidate de ministrul cultelor.

*

47 ANI DELA MOARTEA BARDULUI DIN MIRCEȘTI

Azi numărăm 47 de ani de când s'a stins din viață la conacul său din comuna Mircești-Roman poetul Vasile Alexandri, care a cântat în versurile sale vitejia ostășească și frumusețile țării.

*

SAT NOU IN BASARABIA

In județul Lăpușna se va înființa un sat nou, care va purta numele lui Ștefan cel Mare. Noul sat va avea biserică, școală, dispensar, baie comunală.

*

MOARTEA UNUI VENERABIL ARHIMANDRIT

Arhimandritul Dimitrie Bejan, de la mânstirea Sf. Ion cel Nou dela Suceava, a încetat din viață, în urma unei grele suferințe, la spitalul „Regele Carol II", din Cernăuți.

*

D-NA MUSSOLINI BOLNAVA

Ziarele italiene anunță, că d-na Mussolini, care se află la țară, în apropiere de Roma, e serios bolnavă. La căpătâiul d-sale veghează cei mai mari doctori ai Italiei.

*

TOT PE DRUM, PE DRUM...

D. Nicolae Titulescu, fost ministru, a părăsit localitatea Ioachimov în cursul zilei de ieri, ducându-se în Franța.

*

CONGRESUL INTERNAȚIONAL AL PRESEI

Intre 6—11 Septembrie a. c. va avea loc la Paris al nouălea congres internațional al presei tehnice și periodice.

*

CONGRESUL TINERILOR GERMANI

Ieri s'a ținut la Timișoara congresul general al tinerilor germani din România. S'au rostit cuvântări și s'a votat o moțiune.

Inalta Poartă

— Un senzațional articol al d-lui profesor Nicolae Iorga —

D. profesor Nicolae Iorga publică în „Timpul" de ieri un articol cu titlul de mai sus, în care pălmuiește sângeros pe d. Virgil Madgearu și din care reproducem următoarele:

„Cei de astăzi, învățați să aibă oroare de un „fanariotism" pe care-l știu sau ba ce este, dar în care așează toate viciile de conrupție, privată și publică, pe care istoria nu le recunoaște, precum și apucături de slugărnicie, aplecări spre trădare care, fereaască Dumnezeu, n'ar mai fi în zilele noastre, cetesc despre legăturile ce-au avut cu Inalta Poartă. Ei află astfel, — că, odinioară, în acele lupte dintre noi de care nici într'un chip și în nici într'un fel de împrejurări, fie ele și cele mai îngrijorătoare, cele mai periculoase, nu voim să ne despărțim, boerii de pe vremuri, singurii, din fericire, cari „făceau politică", se pirau între dânșii și pîrau pe Domnii subt care veneau la Inalta Poartă.

„Inalta Poartă" turcească era deprinsă cu acest năravi. Une ori credea și Domnul pirit putea să-și piardă chiar capul, precum s'a întâmplat cu un Grigore Alexandru Ghica și cu un Hangerli. Boerii din tagma celui căzut găseau repede prilejul să se răzbune pentru înfrângerea lor. Dar de atâtea ori turcii nu băgau de seamă astfel de pîri și pedeaspa se întorcea asupra celor cari „săpând groapa altuia cădeau singuri într'însa".

„Astăzi, cum obișnuința continuă, primejdia e mai mică; dacă nu ajungi la capăt cu pîra, nu risci nimica și te pregătești, la cea dintâi ocasie, s'o iei de la capăt.

„Căci Inalta Poartă există și drumurile spre dânsa sînt bătute de pașii pîritorilor. Numai cît în loc să meargă cineva la păgânii de la Țarigrad, unde, în cursul acțiunii de pîră, cari puteau să ție și mai multă vreme, nu era pentru pelerinul politic nici un fel de distracție, pe când tot ce poate fi mai atrăgător

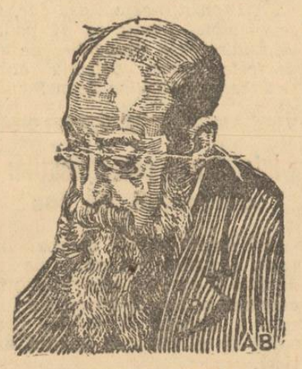

D. PROF. N. IORGA

pentru străin se găsește în Parisul marii noastre aliante.

„Merg cei cu pîrile, cu „rogojina în cap", — rogojina în cap pentru a se semnala mai departe Sultanului — „rogojină care se chiamă acuma: interview, audiență; merg, cu și fără o însărcinare de partide, în fiecare vacanță, timp care ar putea fi păstrat pentru folositoare reflexii singuratice sau pentru acele cetiri de care sînt așa de străini oamenii noștri politici; iar, cum anul acesta, este marea expoziție de la Paris, numărul celor cari, după altă expresie românească, pentru pîrile în țară „iese cu jalba în proțap" e și mai mare.

„Se arată cui trebue, — miniștri în funcțiune, foști miniștri, bancheri, economiști, oameni influenți, ce nenorocită e țara noastră care merge drept spre peire. Pentru a împiedeca o catastofă atât de amenințătoare ar trebui numai un singur lucru. Nu înlăturarea politicianismului, care ne spurcă și ne roade, ci înlocuirea unui grup de oameni cari practică și tolerează politicianismul, cu un altul, acela pe care-l reprezintă pîritorul, care, e singurul prieten al „Inaltei Porți". Și, pentru ca fericita schimbare să se petreacă, trebue un mic ajutor, fie și numai o alusie la momentul potrivit, într'o conversație cu Suveranul.

„Astfel de pîri nu le face cine are mîndrie pentru ai săi, ori care ar fi ei, căci socotelile le putem face între noi.

Menționăm: ziarul „Timpul" e condus de d. Grigore Gafencu, fost ministru, membru al partidului național-țărănesc, care activează în rândurile centriștilor.

Declarațiile d-lui Gr. Iunian

Se impune formarea unui guvern de alegeri

Organizația partidului radical-țărănesc din Tg. Jiu a ținut ieri o întrunire subt președinția d-lui Grigore Iunian.

Au vorbit d-nii Pupăză, avocat Manolică și deputat P. Petrescu.

D. Grigore Iunian a atacat vehement partidul și guvernul liberal, susținând că în patru ani de când d. Tătărescu e la conducerea țării s'au înregistrat deficite subt toate raporturile.

Despre succesiune d. Iunian a spus că în nici un caz nu poate reveni partidului național-țărănesc, care a obținut în ultimele alegeri abia 28 la sută din voturi.

Singura soluție, a subliniat d. Iunian, când se va deschide criza de regim, e formarea unui guvern de alegeri.

D. GRIGORE IUNIAN

De peste hotare

Institutorii din Franța și socialismul extremist

Citim în „Gringoire":

„In toți anii suntem gratificați cu un congres al Sindicatului național al institutorilor.

In toți anii militanții acestei organizații ilegale luptă împotriva patriotismului.

Anul trecut, d. Delmees, secretarul general al Sindicatului a amenințat Senatul cu o defilare a 500.000 de sindicaliști prin fața Palatului Luxemburg.

Anul acesta, același Delmees continuă amenințările. „Muncitorul nu are patrie" sau „insurecția și sabotarea mobilizării sunt o datorie în caz de război"!

Institutorii primesc astfel, nu o educație comunistă ci una socialistă extremistă. Comunismul comportă un militarism conform intereselor Moscovei. Socialismul extremist a rămas credincios antimilitarismului.

Primul vrea să facă din Franța soldatul lui Stalin, al doilea urmărește desființarea armatei.

Copiii noștri sunt lăsați să aleagă între aceste două tendințe.

Criminali educatori! Săraca Franță!"

AMANTA D-RULUI LUPU ȘI TROTZKISMUL

In timpul unei emisiuni al unui post de radio din Spania comunistă, roșii au difuzat, în seara de 15 August, un discurs al Pasionariei, din care reproducem acest pasaj:

„Trebue să desrădăcinăm trotzkismul cum se dezrădăcinează ierburile rele ale câmpului. Pentru a lupta împotriva fascismului, trebue distrus trotzkismul. Noi, toți, trebue să ajutăm guvernul în această operă de epurație, fără ezitări și fără sentimentalism. Proverbul popular spune că e mai bine să ierți 100 de vinovați decât să execuți un inocent, însă eu spun că mai curând trebue să ucizi 100 de inocenți decât să lași în libertate un singur vinovat!...

PARERI DESPRE FRANȚA...

In legătură cu starea de agitație politică din Franța și cu situația generală economică și financiară, săptămânalul „Gringoire" a deschis o anchetă printre cititorii săi. Din răspunsurile primite până acum, cam 15.000, părerile cele mai des exprimate sunt următoarele:

1. Franța nu are încredere în destinul său; 2. Franța este rău guvernată; 3. Franța nu are un conducător; 4. Puterile oculte, ca francmasoneria, își fac jocul

D. LEON BLUM

periculos în instituții; 5. Sistemul electoral este absurd; el permite coaliții monstruoase din cari singurii profitori sunt aventurierii de speța lui Leon Blum; 6. Constituția nu mai răspunde nevoilor actuale ale statului; 7. La Cameră sunt 73 de deputați comuniști cari formează partidul străinătății; 8. Iresponsabilitatea predomină pretutindeni. Președintele Republicii este irresponsabil în virtutea Constituției. Miniștrii sunt în virtutea legii camaraderiei. Cât despre funcționari, ei își impun voința prin amenințările cu greva; 9. Sindicatele sunt ilegale și nu a fost executată hotărîrea tribunalului corecțional care a pronunțat dizolvarea Confederației generale a muncii; 10. Ura între cetățeni s'a substituit, mulțumită d-lui Leon Blum, în principiu de solidaritate socială și națională.

ȘT. I.

ROMANI!

Voi cu inima creștină:
De pe ochii voștri rupeți
Pânza'ntinsă de dușmani,
Nici un ac dela jidani!

Javra

Javra iudeo-armeană, falimentarul „Zorilor" comuniste, trădătorul care răspunde la numele de Ermin Agop Sohor, nu se astâmpără.

Izgonit dela monitoarele iudeo-marxiste din Sărindar și dat peste cap cu „Zorile" lui bolșevice, Sohor s'a angajat, de curând, în serviciul unui oarecare AGRAMATU sau cam așa ceva, patronul unei monstruoziăți tipografice intitulată „Reporter".

Agramatu a dat ordin, acum câteva zile, ca Sohor să-l injure pe marele nostru Nicolae Iorga, pentrucă a ...îndrăznit să afirme și să documenteze istoric că jidanii sunt o primejdie pentru țară.

Ermin s'a executat prompt, aruncându-se cu câteva infamii asupra savantului dela Văleni.

Poftim! Ocnașul Ermin Agop Sohor, în polemică și împotriva marelui cărturar Nicolae Iorga.

Să zâmbim de milă, sau revoltați să-i căutăm perciunii?

O infamă unealtă a trădării, un fost pușcăriaș, un exclus al vieții publice îndrăznește să insulte pe marele Nicolae Iorga!

Și nu se găsește nimeni care să taie pofta de discuție a sinistrului bolșevic Ermin Agop Sohor, calomniatorul tuturor oamenilor mari ai țării!?

S'a sinucis prefectul de Făgăraș?

Consiliul comunal din Făgăraș, ales în ziua de 25 Iulie, nu se poate constitui din cauza prefectului, care șicanează sistematic județul și orașul, pentrucă a fost învinsă lista liberală. De câte ori a fost fixată instalarea, acest păzitor al ordinei publice a fugit la Cluj ori la Timișoara.

Zilele trecute, prefectul, deși avea ordin categoric dela ministerul de interne să procedeze la constituire, a dispărut și a lăsat vorbă la cameriști: „oricine va întreba de mine, să spuneți că... m'am sinucis".

Ce are de gând d. Bârcă să facă, oare, cu acest subaltern? Cât îl va mai tolera? Dece nu-l ia de guler și să-l arunce în stradă?

Modestia d-lui Gr. Iunian

Urmărind noul oficios bolșevic în România — „Lumea Românească" — ai impresia că ai de-face cu un ziar al d-lui Grigore Iunian. Își închipuesc flăcăii cari-l scriu că, dacă vor înjura toate partidele politice, lăudând numai pe radical-țărăniști, vor aduce apă la moara minusculei grupări a fostului ministru de justiție.

Iată, în numărul de ieri, am găsit următoarele reportagii: „Neînțelegeri grave la liberali"; „Conflicte mari la național-țărăniști"; „Desbinări în perspectivă la vaidiști"; „Lichidare în rândurile georgiștilor"; „Răfueli la... gogocuziști"; „Panică la averescani".

Iar pe o pagină întreagă se lăfăie titlul acesta: „Popularitatea partidului d-lui Iunian în plină creștere".

...Pe hârtie, desigur!

Dar d. Iunian e modest. Se mulțumește și cu atât.

Schimbă manșeta, d-le Tantieme!

Manșeta zilnică a ziarului „Epoca" e aceasta: „Ție, scumpă țară, puterea mea de muncă și puterea mea de iubire", — NICOLAE FILIPESCU.

„Epoca" e condusă azi de d. Grigore Filipescu-Tantieme, care, se știe, are în... pământ tot ce e mai bun.

Nu crede că ar fi nemerit să schimbe manșeta? Și să o tipărească așa: „Mie, scumpă Românie, un portofoliu ministerial sau măcar un post de reprezentant al țării la Paris". GRIGORE FILIPESCU-TANTIEME.

Victor Mocanu

Ce se va discuta în consiliul Micei Înțelegeri la Sinaia

D. Victor Antonescu, ministrul de externe al României, face mari pregătiri în vederea conferinței Micei Înțelegeri, care are loc la Sinaia, subt președinția d-sale, în zilele de 30 și 31 August.

In dimineața de 30 August vor sosi la Sinaia d-nii STOIADINOVICI, președinte de consiliu și ministru de externe al Iugoslaviei și KAMIL KROFTA, ministru de externe al Cehoslovaciei. Amândoi vor locui la hotelul „Palace".

Consiliul Micei Înțelegeri va ține patru ședințe: două în prima zi și două în a doua zi, când discuțiunile vor fi încheiate și se va da presei un comunicat oficial.

In ziua de 1 Septembrie cei trei reprezentanți ai Micei Înțelegeri vor face o excursie pe Dunăre și apoi se vor prezenta în audiență M. S. Regelui Carol II.

In conferința Micei Înțelegeri se vor discuta următoarele chestiuni: organizarea basinului dunărean, raporturile țărilor din Mica Înțelegere cu Italia și Germania, acțiunea Ungariei, Mica Înțelegere față de Înțelegerea Balcanică.

D. VICTOR ANTONESCU

A reînceput prigoana

împotriva funcţionarilor români dela „Cecopava"

Despre cruzimea şi nedreptăţile deslănţuite de preotul Dron împotriva funcţionarilor români dela „CECOPAVA", am mai scris noi în nenumărate rânduri şi mai ales atunci când arătam că în timp ce jidoafca ELVIRA DELEANU, se bucura de un tratament... foarte omenos din partea conducătorilor „CECOPAVEI", celelalte funcţionare române erau terorizate de severitatea aceloraşi conducători.

Cam aceasta era atmosfera la „CECOPAVA" când am început noi campania pentru despărţirea părintelui Dron de jidoafcele protejate de sfinţia sa. Intre timp însă am auzit că, după concedierea baletistei ELVIRA DELEANU, conducerea „Cecopavei" a luat unele măsuri cart, se spunea că, aveau de scop să pregătească inaugurarea unui regim mai bun pentru funcţionarii români din această instituţie.

Dar toate acestea n'au fost decât o simplă momeală!

De la o vreme pr. Dron a reînceput prigoana împotriva nenorociţilor de funcţionari români, obligându-i, între altele, să lucreze peste orele reglementare.

Pr. Dron, după cum se vede, nu ţine seamă nici de statutul funcţionarilor publici, nici de dispoziţiile primite dela organele superioare cu privire la orariul funcţionarilor.

Pr. Dron a început, aşa dar, să se răzbune. Sfinţia sa nu poate uita dureroasa despărţire de jidoafcele Elvira Deleanu, alias Grünberg şi Matilca Leon Strul!

Intrunirea comercianţilor de lemne de foc

Azi după amiază se vor întruni din nou la Camera de industrie şi comerţ, reprezentanţii comercianţilor de lemne de foc, spre a discuta chestiunea preţului de vânzare al acestui articol.

Lucrările pentru regulamentul legii minelor

Ministerul de industrie şi comerţ a întocmit regulamentul legii minelor, dar acest regulament nu este încă semnat.

Lucrarea făcută de d-nii ing. P. Ţânţăreanu, directorul general al minelor şi ing. Florentin Demetrescu, interpretează fiecare articol al legii minelor, care în multe pasagii lasă soluţionarea diferitelor probleme, pe seama regulamentului.

Actuala redactare a fost trimisă inspectoratelor miniere şi principalelor societăţi interesate, pentru eventuale observaţii.

După ce se vor aduna la minister textele adnotate, se va proceda la trierea observaţiilor primite şi la introducerea în regulament a celor găsite justificate.

Numai după ce aceste retuşări vor fi făcute, se va sancţiona regulamentul.

Adunarea extraordinară

a asociaţiei „Staţia", filiala Bucureşti Triaj

Deunăzi a avut loc la Bucureşti Triaj o adunare extraordinară a personalului acestie staţii cu scopul de a reînvia moralul filialei *„Staţia"* din localitate.

Iniţiativa care aparţine noului conducător al staţiei Bucureşti-Triaj, d. *Gheorghe Georgescu*, şef de gară, merită să fie subliniată.

Solidaritatea în staţia Bucureşti Triaj, cu un numeros şi variat personal, nu putea fi lăsată tot timpul lipsită de elementul dinamic al unei activităţi continui, care să o întreţină.

Triajul trebue să fie o filială puternică. Personalul acestei staţii — care este unul din cele mai importante noduri de cale ferată din ţară, unde şi serviciul se execută într'un mod deosebit — este chemat să înţeleagă folosul înfrăţirii sufleteşti atât în timpul cât şi în afara serviciului.

O asociaţie cum este şi va fi „Staţia", bazată numai pe principii cari cuprind în ele munca, răsplata şi educaţia profesional-morală a membrilor săi, întrece prin însemnătatea ei puţinul cu care se contribue, atât cât trebue, la menţinerea ei.

Desigur că reînvierea morală a filialei „Staţia" Buc. Triaj, presupune o activitate de viitor condusă cu dragoste şi perseverenţă, mai ales astăzi, când o asociaţie trebue înţeleasă în adâncul ei fond naţional.

Chezăşia celor de mai sus, la filiala Bucureşti Triaj va fi noul consiliu ales: Ştefan Crăciun, *impiegat de mişcare, preşedinte.* Gh. Georgescu, *şef de gară şi* Mitran Ion, *scriitor vagoane, vicepreşedinţi.* Florea Marin, *magaziner, secretar.* Gelei Ioan, *şef de gară, cassier.* Nicolaescu Marin, *magaziner,* Constantin Ion, *şef de tren,* Damaschin Ioan, *impiegat mişcare, cenzori.* Dascălul Andrei, *şef manevră,* Gherman Iordache, *acar şi* Bărbulescu Constantin, *frânar, cenzori supleanţi.* Nicu Cristian, *şef de gară,* Ţepuşu Constantin, *şef manevră,* Costache Tudor, *şef de tren,* Brânzănescu Nicolae, *şef de tren,* Mitroi Constantin, *magaziner,* Ştefan Nicolae, *magaziner,* Dragomir P. Dumitru, *şef manevră,* Popescu Ioan II, *şef manevră,* Trăncău I. Dumitru, *conductor,* Voinea Gh. Nicolae, *conductor,* Mitran Ioan, *scriitor vagoane,* Tănase Marin, *scriitor vagoane,* Roşca Iancu, *scriitor vagoane,* Ivan I. Ghiţă, *acar,* Matei C. Tudor, *acar,* Mărgărit Alex., *acar,* Stanciu L. Ioan, *manevrant vagoane,* Radu Ioan II, *manevrant vagoane,* Tomescu Gh. *frânar,* Gheorghe G. Ioan, *frânar,* Anghel Gheorghe, *frânar temporal,* Biucă Al. *frânar temporar,* Brilă D. Păun, *lampist şi* Vlase D. Petre *lucrător staţie.*

MINISTERUL MUNCII, SANATĂŢII ŞI OCROTIRILOR SOCIALE

Direcţiunea Materialelor

Publicaţiune

Intrucât licitaţiunea dela 19 Iulie 1937, a dat rezultate acceptabile parţial, se aduce la cunoştinţa amatorilor că în ziua de 3 Septembrie 1937, orele 9 a. m. se va ţine în localul Ministerului Muncii, Sănătăţii şi Ocrotirilor Sociale, calea Griviţei nr. 64—66 (Sala de Licitaţii) o nouă licitaţiune publică cu oferte scrise şi sigilate, pentru aprovizionarea cu efecte de rufărie, aşternut, îmbrăcăminte, tricotaje şi pânzeturi necesare spitalelor sanatoriilor şi instituţiilor de Ocrotire din ţară pe anul 1937/938.

Licitaţiunea se va ţine în conformitate cu art. 83—110 din legea Contabilităţii publice, regulamentul O. C. L. şi Normele publicate în „Monitorul Oficial" nr. 127/931.

Amatorii de a concura vor depune odată cu oferta în plic separat şi garanţia provizorie de 5% din valoarea totală a materialelor ce va oferi *în recipisa Casei de Depuneri şi Consemnaţiuni.*

In oferte se vor indica atât preţurile unitare cât şi suma totală.

Lista de cantităţi şi caetele de sarcini se pot vedea la Direcţiunea Materialelor, str. Piaţa Amzei nr. 17, în fiecare zi de lucru dela orele 11—13 a. m.

Ministru (ss) *Dr. Gane*
Director (ss) *Gh. P. Teodorescu.*
No. 6465, 11 August, 1937. 8050

Inştiinţare

La şcoala de cântăreţi bisericeşti a Mitropoliei Bucovinei se vor angaja pentru anul şcolar 1937/38 specialişti pentru predarea următoarelor materii:

1. Tipic şi cetirea cărţilor bisericeşti.

2. Cântarea corală şi teoria muzicei.

3. Limba română.

4. Istoria şi geografia.

5. Matemateci, contabilitatea şi practica biroului parohial.

6. Agronomia cu noţiuni din ştiinţele naturale.

Cererile însoţite de acte legale se vor înainta Consiliului eparhial până la 1 Septembrie 1937.

Ce se înţelege prin valorificarea grâului

Preţul minimal, primele, taxa de 0,90 lei, etc.

Valorificarea grâului, această operaţiune care influenţează în mare măsură posibilităţile de progres ale economiei noastre naţionale, nu pare să fie îndeajuns de cunoscută, deşi dacă s'ar ţine seama de efectele ei, ar fi de datoria multora să o popularizeze.

Anul acesta, mai mult decât în anii precedenţi, valorificarea grâului trece drept o problemă extrem de importantă. Şi aceasta se datoreşte numai faptului că, grâul românesc trebue valorificat în aşa fel ca rezultatele acestei operaţiuni să satisfacă atât pe producător, cât şi interesele economiei naţionale.

Iată, prin urmare, pentruce am găsit de cuviinţă să arătăm, în cele ce urmează, în ce constă valorificarea grâului.

PREŢUL MINIMAL ŞI PRIMELE

Se ştie că prin noul decret de valorificare preţul minimal al grâului vândut în interiorul ţării trebue să fie fixat de Oficiul central de valorificare a grâului şi aprobat de ministerele agriculturii şi cooperaţiei.

Odată fixat acest preţ minimal, nimeni nu va putea cumpăra grâu la un preţ mai inferior.

In vederea menţinerei preţului minimal fixat şi pentru activarea exportului, fiecare exportator de grâu sau făină va primi prime în lei.

Aceste prime se vor plăti de către Banca Naţională după depunerea documentelor de export şi încasarea efectivă a devizelor străine rezultate din export.

In afară de prima menţionată, exportatorul va primi o primă de valorificare, al cărui quantum va fi stabilit lunar de către Oficiul central de valorificare a grâului, cu aprobarea miniştrilor agriculturii şi domeniilor şi Cooperaţiei.

Se vor acorda exportatorilor pentru depunerea anticipată a devizelor rezultând din exporturile de grâu şi făină următoarele avantagii:

Concomitent cu depunerea anticipată a devizelor, se va plăti exportatorilor contravaloarea lor în lei, la cursul oficial, prima de 38% la devizele reţinute de Banca Naţională cât şi prima de valorificare cuvenită.

In vederea lichidării primei de valorificare se consideră ca dată a efectuării exportului, data înregistrării declaraţiunilor de export conform art. 30 din legea vămilor.

Exportatorii sunt obligaţi a comunica Oficiului central de valorificare a grâului pentru înregistrare, prin Uniunea exportatorilor de cereale din România, încheierile (telegrame sau contracte) avand ca obiect vânzarea pentru export a grâului şi făinei.

TAXA SPECIALA DE 0,90 LEI

Pentru acoperirea primelor de valorificare se înfiinţează o taxă specială de 0,90 lei de fiecare kilogram de făină de grâu şi secară, inclusiv grişul şi făina furajeră, eşită din morile sistematice clasificate comerciale.

Această taxă se va încasa şi administra potrivit legii pentru înfiinţarea unor taxe de consumaţie, etc., partea doua publicată în Monitorul Oficial Nr. 77 din 1 Aprilie 1935, cu excepţiunile prevăzute în Decretul de faţă.

Produsul acestei taxe se va vărsa direct la Banca Naţională a României în vederea susţinerii preţurilor, Banca Naţională a României este autorizată a acorda un avans de lei 200.000.000 ministerului agriculturii şi domeniilor direct sau prin Centrala cooperativă de producţie, aprovizionare şi valorificare agricolă, cu garanţia ministerului agriculturii şi domeniilor.

Avansul făcut de Banca Naţională a României se va restitui până la 1 Ianuarie 1938 de către ministerul agriculturii şi domeniilor sau Centrala cooperativă de producţie, aprovizionare şi valorificare agricolă, avansului sau din produsul taxei de 0,90 lei.

*

Cam acestea sunt dispoziţiunile în baza cărora se aplică noul regim al valorificării.

Cari sunt rezultatele înregistrate până în prezent, aceasta este o chestiune de care ne vom ocupa cu altă ocazie, când vom trece în revistă toate lacunele operaţiunii, aşa zisă de valorificarea grâului.

— d —

Taxa fixă pentru oţetul de vin

Dispoziţiile ministerului de finanţe pentru stocarea cantităţilor găsite la 24 c. în depozit

Printr'un jurnal al consiliului de miniştri s'a dispus ca începând dela 25 August 1937, impozitul pe cifra de afaceri de 3%, datorat pentru oţetul fabricat în ţară, din vin, să se perceapă sub forma unei taxe fixe de 0,26 lei la litrul de vin, la introducerea în fabrică.

Incepând deci dela această dată, toate fabricele de oţet, vor plăti lei 0,26 la litrul de vin, introdus în fabrică.

Pentru ca fiscul să nu fie păgubit în drepturile sale, la stocurile de vin aflate în depozitele, acestor fabrici, precum şi la cantităţile de oţet aflate în depozit, administraţiile financiare de constatare vor proceda în seara zilei de 24 August 1937, la facerea stocurilor la fabricele de oţet, stabilind:

1. Cantitatea de vin aflată în depozit in curs de fabricaţie.

2. Cantitatea de oţet aflată în depozitul fabricei, precum şi în depozitele de desfacere, asupra cărora nu s'a plătit impozitul pe cifra de afaceri de 3% la ieşirea lor din fabrică.

Cantităţile de vin, se vor taxa cu 0,26 lei de litru.

Cantităţile de oţet, se vor taxa cu impozitul de 3% la preţul lor de vânzare.

Stocurile se vor stabili pe baza declaraţiei fabricantului, care va fi verificată de organele de control. Nedeclararea exactă a cantităţilor, atrage după sine amendarea cu încincitul impozitului socotit ca sustras.

Stocurile astfel stabilite, se vor da în debit şi urmări la plată, în trei rate egale şi lunare. Prima rată se va plăti imediat, iar celelalte la interval de câte o lună.

După executare administraţiile financiare vor trimite ministerului de finanţe o copie depe procesul verbal de stocurile stabilite şi taxate.

Modificări în tariful telegrafo-poştal

In urma modificării tarifului telegrafo-poştal s'a majorat şi taxa cărţei poştale dela lei 3 la lei 3.50 plus timbrul de aviaţie, iar la cele ilustrate şi timbrul cultural, care a rămas acelaş.

Până la emiterea noilor cărţi poştale cu preţul majorat de lei 3,50, publicul este rugat a aplica pe actualele cărţi poştale aflate în uz, încă un timbru poştal de lei 0.50 pentru complectarea taxei altfel ele ele vor fi încărcate la destinaţie cu 1 leu, adică cu dublul insuficienţei.

Vizitatorii bâlciului din Bârlad

beneficiază de reducere pe C. F. R.

Direcţiunea generală c.f.r. a aprobat ca vizitatorii bâlciului din Bârlad să beneficieze de o reducere de 50 la sută din taxele tarifare, atât la ducere, cât şi la înapoiere.

Reducerea este valabilă până la data de 3 Septembrie inclusiv.

La ducere se va călători cu un bilet cu preţ întreg, întoarcerea făcându-se gratuit, pe baza aceluiaş bilet, vizat de staţia Bârlad, precum şi a biletului de intrare în bâlciu, care deasemenea va fi vizat de casierul staţiei.

Intreruperea călătoriei nu se admite, nici la ducere şi nici la înapoiere.

Cotaţiunile

dela bursele de cereale vor fi anunţate în mod oficial

Suntem informaţi că ministerele agriculturii şi cooperaţiei intenţionează să anunţe oficial cotaţiunile la bursele de cereale.

Aceste cotaţiuni vor fi afişate la intrarea celor două ministere, precum şi la câteva magazine mari din centrul Capitalei.

Ministerele agriculturii şi cooperaţiei crede că în felul acesta se va ajunge să se cunoască la timp adevăratele cotaţiuni dela bursele de cereale, astfel că cei interesaţi să poată avea o sursă sigură de informaţii.

In atenţia d-lui ministru al Educaţiei Naţionale

Chinezeirile abuzive dela învăţământul secundar, sprijinite de avize ilegale ale contenciosului ministerului

Suntem sesizaţi de o plângere din partea unei doamne profesoare dela un liceu de fete din Capitală, care ne semnalează un abuz de o neobicinuită gravitate, din partea organelor ministerului Educaţiei Naţionale. Dealtfel nu este primul abuz săvârşit de acest minister şi nici singurul şi ne miră faptul când ştim că d. dr. Angelescu vrea să-şi facă un punct de onoare din stăvilirea tuturor abuzurilor şi ilegalităţilor la ministerul pe care îl conduce.

Cazul de care ne ocupăm are însă un aspect din cele mai grave şi desgustătoare, prin aceea că face din ministerul Educaţiei Naţionale un organ la discreţia unor particulari cari, folosind legăturile de prietenie ce le au în minister, îşi permit satisfacerea unor ambiţii personale pe lângă aceea a unor cumuluri scandaloase de ordin material, de care ne vom ocupa într'un viitor articol mai pe larg.

Semnalăm acest caz cu convingerea că d. ministru dr. C. Angelescu va face grabnic dreptate, pentru a nu fi nevoiţi să revenim, scormonind tot materialul abuziv pe care la epoca transferărilor şi detaşerilor, ministerul educaţiei naţionale îl procură din abundenţă.

O ESCROCHERIE JURIDICO-ADMINISTRATIVA

Iată pe scurt, despre ce este vorba:

In urma unei reîncadrări abuzive anterioare, a ministerului, o d-nă profesoară lezată în drepturile sale, face proces în contencios şi câştigă la prima instanţă. Ministerul renunţă la recurs şi o încadrează conform hotărîrii primei instanţe, la catedra ce i se cuvenea potrivit drepturilor sale legale. Cum în proces se găsea chemată şi d-na profesoară P., care fusese încadrată abuziv la catedra ce se cuvenea primei şi cum prin hotărîrea Curţii de Apel această d-nă era scoasă acuma dela catedră, face d-sa recurs. Fiindcă procesul trena de ani de zile şi cum între timp cele două d-ne profesoare funcţionau totuşi amândouă la aceiaşi şcoală, una încadrată şi cealaltă utilizată, d-na cu acţiunea câştigată în contencios face o întâmpinare către consiliul inspectorilor generali, cerând ca în locul catedrei de 12 ore filozofie să fie încadrată la 6 ore de filozofie şi 6 ore drept, specialităţile d-sale, principală şi secundară, gândindu-se că astfel lasă posibilitatea de a fi încadrată şi cealaltă d-nă profesoară, la 6 ore filozofie şi completare franceză, specialitatea acesteia.

Consiliul inspectorilor face referat favorabil şi cere aprobarea ministerului, subliniind că astfel se va ajunge şi la stingerea unui proces care dăunează şcoalei. Ministerul aprobă şi cele două d-ne sunt puse în cunoştinţă prin adrese oficiale, că au fost încadrate una la o catedră de filozofie-drept şi cealaltă cu filozofie-franceză, catedra de 12 ore filozofie fiind astfel desfiinţată şi înfiinţându-se acestea două, prevăzute de altfel în buget.

In faţa acestui fapt, la primul termen al procesului, avocaţii părţii care câştigase în prima instanţă, arată că în urma aranjamentului făcut de minister, îşi retrag acţiunea. Şi procesul se stinge.

Imediat după aceasta însă, ministerul face cunoscut primei d-ne că revine asupra deciziei sale cu încadrarea la catedra de 6 ore filozofie şi 6 drept şi că a încadrat la catedra de filozofie — 12 ore — pe d-na P., întrucât prima d-nă şi-a retras acţiunea.

In bună limbă românească aceasta se chiamă că d-na P. este reîncadrată abuziv la o catedră la care n'are dreptul, iar cealaltă — aceia care a câştigat procesul în contencios — este lăsată pe dinafară — fără catedră.

Când d. ministru Angelescu a aflat acest lucru, a declarat că aceasta constitue o escrocherie şi că nu poate tolera să se petreacă asemenea acte la ministerul d-sale.

Totuşi lucrurile nu s'au schimbat de loc şi toate protestele d-nei scoasă din drepturile sale, s'au izbit de încăpăţânarea de cretin abuziv a d-lui Bratu, directorul învăţământului secundar şi de interpretarea sui generis a contenciosului ministerului care nu ştim ce interes are să susţină această escrocherie juridico-administrativă, după însăşi calificarea d-lui ministru.

Credem că d. ministru dr. Angelescu nu se va lăsa indus în eroare nici de inteligenţa obtuză şi interesată a d-lui Bratu, nici de malversaţiunile interpretatoare de drept ale contenciosului ministerului, care se dovedeşte astfel de rea credinţă şi deci contrar menirei sale.

De altfel ne vom ocupa mai pe larg şi de felul în care d. Bratu înţelege să-şi împlinească atribuţiile d-sale de director general al învăţământului secundar şi de ciudatele avize ale contenciosului cărora le vom afla adevăratele motive, aducându-le la cunoştinţa publicului şi organelor superioare.

Intrunire naţional-creştină

Zilele trecute, organizaţia partidului naţional-creştin din circumscripţia 26-a a ţinut şedinţă săptămânală la Casa Albastră a sect. III în Splaiul Unirei nr. 23, cu care ocazie d. avocat Decebal Dăscălescu, preşedintele org., a anunţat înaintările în grad a d-lor: *Mitică Duret,* ca şef de secţie, *Const. Ionescu, Nic. Ionescu, Const. D. C. Gârcu şi Ion Purice,* ca şefi de grupe, noul secretar al org. d. *Const. Pântea* înmânându-le adresele de numire.

S'au discutat chestiuni de organizare în vederea viitoarelor alegeri.

Şedinţa a luat sfârşit la ora 10 jumătate.

Producătorii de cereale

şi noul regim de valorificare

Datorită modului cum este aplicat noul regim pentru valorificarea grâului, anumite cercuri economice cred a şti că în curând se va putea vorbi de agitaţiile unei noui categorii de cetăţeni: A PRODUCĂTORILOR DE CEREALE.

Intr'adevăr, prin noul regim de valorificare s'a fixat un preţ minimal care urmează să-l primească producătorii. Aceasta însă nu se întâmplă, astfel că producătorii sunt adesea forţaţi să suporte pierderi însemnate, atunci când îşi vând produsele.

Pentru a se evita deslănţuirea unui scandal de mari proporţii, ministerele cooperaţiei şi agriculturii sunt datoare să ia măsuri din timp, venind cât mai curând în ajutorul producătorilor, cari nu trebuesc lăsaţi pe mâna intermediarilor jidani, mandatarii „Cecopavei" şi nici lipsiţi de concursul organelor de resort.

Conferinţă în vederea participării României

la expoziţia din Lwow

La Institutul naţional de export a avut loc Sâmbătă o conferinţă a exportatorilor de vinuri.

Au luat parte d-nii: inspector Vasile Ionescu, delegatul direcţiei viticulturii din ministerul cooperaţiei, inspector George Sebastian, directorul pavilionului României la expoziţia dela Lwow, inginer N. Angiulescu, delegatul cooperativei Alba Iulia, inginer Mihaiu Ştefăniţă, referent la Institut, George Tudorică, secretarul pavilionului nostru dela Lwow, precum şi numeroşi exportatori de vinuri.

S'a hotărît ca exportatorii de vinuri să comunice Institutului listele de preţuri cu cari ar putea vinde vinurile la export. Fiecare firmă care doreşte să exporte în Polonia să trimeată un reprezentant la târg şi o serie de probe de vinuri spre degustare.

S'a mai hotărît deasemenea să se alcătuiască o carte de vinuri cu toate produsele podgoriei româneşti.

Nevoie de ţesături de lână în Egipt

Un comunicat al Camerelor de Comerţ şi Industrie înştiinţează pe cei interesaţi că a primit din partea Consulatului General al Egiptului un caet de sarcini privitor la licitaţia unei furnituri de ţesături de lână şi altele, necesare departamentului închisorilor din Cairo, licitaţie ce va avea lor cel mai târziu până la 1 Septembrie 1937.

Firmele interesate, se vor adresa la Uniunea Camerelor de comerţ, str. Const Mille nr. 17, în zilele de serviciu pentru consultarea caetului de sarcini.

Congresul proprietarilor de cinematografe

din Ardeal

Timişoara, 22. — In scopul de a pregăti lucrările pentru congresul general care se va ţine în curând, a avut loc în sala cinematografului „Capitol" din localitate, congresul proprietarilor de cinematografe din Ardeal şi Banat, la care au luat parte 30 de delegaţi, printre cari au fost şi câţiva din vechiul regat.

La acest congres s'au discutat toate chestiunile care trebue desbătute în congresul general. Apoi, d. colonel Amos Pop, fostul director al cinematografelor comunale, a arătat că taxele prea mari puse pe filme, fac ca cinematografele să nu poată realiza câştiguri aşa mari. Dacă fabricarea filmelor s'ar putea face în România, câştigurile cinematografelor ar putea fi cu mult mai mulţumitoare şi pentruca să se facă aceasta, ar trebui chiar statul să susţie acest lucru prin acordarea unor subvenţii.

La desbaterile congresului, nu a putut lua parte publicul, deoarece s'au discutat numai chestiuni profesionale.

Participanţii găsind juste propunerile făcute de d. col. Amos Pop, au aprobat în întregime expunerea d-sale.

Şcolare

La liceul comercial de băeţi „Dr. C. Angelescu" din Sighet, sunt locuri libere în clasele V până în a VIII. Pentru anul şcolar 1937—1938, se vor acorda 15 burse elevilor buni, lipsiţi de mijloace. Internatul liceului poate primi încă 50 de elevi, cu plata de 900 lei pe lună. Inscrierile se fac în fiecare zi la direcţia liceului comercial.

*

La şcoala de agricultură gr. I „Spiru Haret" din Râmnicu-Sărat, sunt vacante, pentru anul şcolar 1937-1938, următoarele locuri:

20 locuri bursieri şi 10 solvenţi în clasa I-a.

10 locuri bursieri şi 5 locuri solvenţi în cl. II-a. Examenul de admitere se ţine la 20 Septembrie a. c.

Se admit în clasa I-a absolvenţi a 4 clase, în vârstă de 13 ani, iar în clasa II-a absolvenţii, promovaţi a două clase secundare, sau cursul primar complimentar (7 clase).

Ori ce alte informaţiuni se pot cere dela direcţia şcoalei.

*

La şcoala de pescărie, piscicultură şi marină din Giurgiu, sunt libere pentru noul an şcolar, la cl. I-a, 80 locuri.

Se primesc elevi absolvenţi a 3 clase secundare sau a celui primar complet (de 7 clase) şi cu etatea de la 13—17 ani.

Se fac înscrieri până la 15 Septembrie crt. Examenul de admitere se ţine între 5—10 Septembrie ctr. Şcoala are internat. Se trimit prospecte la cerere.

La Brăila, soc. de telefoane

instalează un nou cablu subteran

Incepe rea lucrărilor. Se vor instala şi alte cabluri subterane

BRAILA, 22. — Mai sunt abia câteva săptămâni şi măsura luată de „Soc. anon. de telefoane" de a automatiza telefonul la Brăila va fi desăvârşită, astfel că vechile aparate manuale vor rămâne numai în amintirea cetăţenilor acestui oraş.

Faptului că peste câtăva vreme, Brăila va avea telefon automat, i se atribue o deosebită importanţă.

In toate straturile sociale din localitate se observă un real interes, determinat, în cea mai mare parte, de aceia că, într'un oraş de mărimea Brăilei şi port comercial în acelaş timp, se simţia nevoia unui serviciu telefonic modern.

Brăilenii de pe acum — în urma experienţei făcute cu noul aparat— s'au declarat satisfăcuţi şi cu greu consimt să se despartă de el, fie numai pentru un timp foarte scurt. Astfel se justifică numărul crescând de noui cereri cari se depun atât la Oficiul local de telefoane, cât şi la sala de demonstraţii din str. Regală.

Astăzi suntem în măsură să servim cititorilor o informaţie deosebit de plăcută, în legătură cu automatizarea telefonului.

Soc. de telefoane a decis să instaleze pe tot parcursul străzei Imp. Traian, cablu subteran.

Hotărîrea a fost determinată de faptul că pe această arteră principală, în care se încadrează portul, numărul abonaţilor a crescut foarte mult.

Deşi în program nu era prevăzută această lucrare, totuşi Soc. de telefoane a învestit un capital în plus, spre a satisface şi o necesitate tehnică şi un imperativ estetic.

De altfel, decizia Soc. de telefoane este că pretutindeni unde se va constata nevoia, instalaţiile aeriene vor fi înlocuite prin cabluri subterane, ceiace constitue un mare avantaj pentru oraş.

Lucrările pentru executarea instalaţiei subterane pe str. Imp. Traian au şi început şi în timpul cel mai scurt vor fi terminate.

Telefonul automat şi-a spus cuvântul, hotărît şi fără apel. Toată lumea nu are decât cuvinte de laudă şi mulţumire pentru automatizarea telefonului.

Aşteptăm, deci, cu nerăbdare data inaugurării telefonului automat şi în Brăila, pentru a aprecia la justa ei valoare această inovaţie.

Pe urmele Iudei

Băile Herculane, un cuib de străinism

Jidanii, în administrația băilor. Un nemernic de român vorbește limba lui Arpad

Herculane, 22 August

Stațiunea balneo - climatică Herculane, atât prin eficacitatea terapeutică a apelor cât și prin frumusețea locului și aranjamentului a ajuns pe drept cuvânt să rivalizeze cu cele mai renumite stațiuni din Occident, ca **Vichy, Karlsbad,** etc.

Cu câte frumuseți a înzestrat însă natura această stațiune, cu atât a lăsat ca în inima noastră să crească durerea, căci trebue să mărturisesc adevărul, că Băile Herculane, nici acum, la 20 ani dela Unire n'a împărtășit încă sentimentele curate de românism, n'a gustat din jertfa martirilor neamului, cari au luptat cu glorie pentru idealul nostru secular, de a fi românul cu adevărat stăpân pe moșia lui. Cauza că nu se simte întru nimic alipirea acestui teritoriu robit la sânul României Mari, e că toți conducătorii ei sunt niște elemente recrutate din oameni fără experiență, favoriți politici și ce e mai dureros e că jidanii și străinii sunt adevărații Dumnezei ai stațiunei.

JIDANII IN ADMINISTRAȚIA BAILOR

Odată cu înscăunarea guvernului liberal la cârma țării, s'a abătut pacostea și asupra stațiunei, căci prin mașinațiuni politicianiste, întrebuințate de o vreme încoace peste tot, în administrația și gospodăria țării noastre, s'au înlăturat românii, spre a se aduce jidani și streini de neam.

Așa, contabil și administrator e un oarecare circumcis, spurcatul BILLIG OSCAR, care se arată indezirabil românilor din stațiune, făcându-și de cap și fiind protectorul iudelor, cari murdăresc cu mirosul caracteristic rasei lui Israel, apele tămăduitoare ale Herculanelor. Acesta nu se sfiește că trăește pe pământul unei țări, care s'a născut din lacrămi și suferinți, purtându-se sfidător și în batjocură față de românii adevărați, aducând cel mai odios dispreț față de istoria patriei noastre românești, scrisă cu durerea de veacuri pentru triumful ideii de desrobire națională.

E rușinos și inima ne clocotește în disperare, văzând că politicianismul nostru pentru a susține aderenții săi, uită anii plătiți cu sânge, pentru izbânda acestui neam, căci vedem că din zi în zi, românului îi merge tot mai prost în casa lui, iar jidanul se lăfăește peste tot.

Cine care s'a încumetat și a îndrăznit să dea o palmă atât de usturătoare pe o brazul țării, aducând această spurcăciune nelegiuită în calitate de contabil, aici la Băile Herculane, aici la plămânul de Vest al țării.

Na se găsește oare nimeni, care să se revolte și să arate nedreptatea ce se săvârșește în casa noastră, lăsându-se muritori de foame copiii gliei românești, cari ca mâine vor fi chemați să-și dea sufletul pentru apărarea pământului strămoșesc, pentru ca azi să n'aibe o pâine, iar jidanul să-și înfunde buzunarele din truda și jertfa noastră ?

Șefă de birou și casieriță e o oarecare d-ră FREHS, care nu știe măcar că acum e România-Mare și nu tirania crudă a Austro-Ungariei, căci își dă aere de contesă, umblând cu capul pe sus, crezându-se atot puternică în țara românească.

La emisiunea de bilete de baie se găsește un oarecare BALABAN ANTON, care după nume e român, dar care e lipsit de orice simț românesc, bătându-și joc în scris de ortografia noastră, pe care n'o întrebuințează decât în derădere, deoarece n'are nici o cultură și pregătire profesională. E în schimb iubitor al limbii lui Arpad, pe care o întrebuințează în conversațiile zilnice, aducând prin aceasta o ofensă și un dispreț limbei românești, pe care ar trebui s'o vorbească cu dragoste și nu cu forța, căci doar țara aceasta românească îi dă pâine și acestui nemernic.

Iredentismul ucrainian face ravagii în Bucovina

Avocatul Teodor Handoca se solidarizează cu dușmanii țării

Cernăuți, 22. — In reportajul trecut ne-am ocupat de cazul unor iredentiști ucrainieni, cari după ce ne-au aruncat cu noroiu în obraz, au găsit de cuviință să solicite asistența și protecția cunoscutului om politic și avocat dr. VASILE MARCU, spre a fi eliberați din închisoare. Am arătat că d. dr. Vasile Marcu, încrezându-se prea mult în sentimentele diametral opuse pe cari aceștia le-au manifestat prin declarații scrise spre a se sustrage faptelor comise, a intervenit în favorul lor, scoțându-i din închisoare.

Astăzi avem ocazia să semnalăm un nou caz care s'a petrecut exact în aceleași împrejurări.

Este vorba de țăranii ucrainieni Ioan Cochi, Mihai Teaciuc, Toader Faliboga, Gheorghe Lutiuc și Gheorghe Cușnerec din com. Vrânceni, cari au fost arestați și deferiți parchetului din Cernăuți deoarece cu ocazia diferitelor serbări naționale au arborat steagurile ucrainiene făcând și procesiuni aparte ca și când ucrainienii ar constitui în România un stat în stat.

Ne doare sufletul că acești intruși cărora le-am arătat atâta larghețe și bunăvoință, aruncă astăzi cu pietre în noi; însă și mai mult ne doare atunci când vedem că chiar unii dintre români le iau apărarea ajutându-i să scape de pedepsele pe cari le merită. Ceeace a făcut d. dr. Vasile Marcu ieri, a făcut avocatul Teodor Handoca astăzi, care pentru suma de 7000 lei colectată cu ocazia unei nunți de către ucrainienii Ioan Cușnerec a lui Onofrei, Vasile Vascan a lui Dumitru și Ioan Blajinowschi a lui Ion, toți din com. Vrânceni, d-sa a intervenit în favorul ucrainienilor citați mai sus, reușind să le obțină eliberarea până la judecarea procesului.

Concluzia pe care am putea-o trage din felul cum lucrează ucrainienii credem că ar trebui s'o cunoască mulți de talia d-lor Handoca și Vasile Marcu.

Când ucrainienii de mai sus au fost arestați, conaționalii lor au dat dovadă de un profund spirit de solidaritate. Oare noi românii n'ar trebui să facem acelaș lucru, sciindu-ne și refuzând asistența și protecția unor oameni cari ne lovesc în mândria noastră națională? Gestul d-lui Handoca și a d-lui Vasile Marcu nu constitue un act de înjosire? Se impune să ne verificăm conștiința și linia noastră de conduită.

Dacă există ucrainieni plătiți de Statul român care ne insultă fățiș, nedând atenție nici riscurilor penale și nici situației lor de salariați ai Statului, atunci de ce noi românii ne grăbim să le acordăm solicitudinea noastră?

INCONȘTIENȚA UNUI PREOT UCRAINIEAN

Intr'una din sărbătorile trecute, preotul COCEA FLOREA din com. Siscăuți refuză să miruiască pe șeful postului de jandarmi din acea comună pentru simplu motiv că este român. Ceilalți ucrainieni care se aflau în biserică, au izbucnit în hohote de râs. Ce autoritate mai are în fața oamenilor din sat, șeful postului de jandarmi? Oare și biserica este pentru ucrainieni o cale de răzbunare și de propagare a urii față de nația care îi oploșește? Cunosc autoritățile superioare bisericești acest caz revoltător ?

Medici jidani în serviciul Casei asigurărilor sociale din Brăila

BRAILA, 22. — Ne-am ocupat în mai multe rânduri despre ceeace se petrece la Casa asigurărilor sociale din localitate și am arătat că la această instituție funcționează ca medic un jidan anume RICHTER care își bate pur și simplu joc de asigurații români creștini.

Asupra acestui fapt am atras atențiunea d-lui ministru al sănătății, cerând înlocuirea galițianului cu un medic român. Dar cum, jidanii în această țară sunt mai presus de legi, și un ministru contează prea puțin față de un doctor jidan, felcerul RICHTER, fără să-i pese, continuă să rămână mai departe în serviciu.

JIDOVUL SE INGRAȘA PE SPINAREA MUNCITORILOR CREȘTINI

In acest timp, Richter învârtește afacerile în așa fel ca la plecare să aibă realizată o și mai frumoasă avere ca aceea pe care o are, iar cei cari cotizează la Casa asigurărilor sociale vor răbda și mai departe pe această ploșniță.

De ani de zile, o lume nevoiașă suportă cu greu obrăsnicia jidanului. Ani de zile și-au înăbușit în suflete revolta, cu speranța ca într'o zi va fi îndepărtat, dar jidanul a fost menținut, sfidând pe oricine, continuând a-și face de cap, ca în orice sat fără câini.

UN ROMAN CARE TREBUIE SA INTERVINA

Știm că această instituție are ca medic-șef pe d. dr. V. DEMETRESCU-BRAILA, deputat, fost ministru, care mai este și președinte al „Ligii antirevizioniste" filiala Brăila. Pe d-sa îl cunoaștem ca pe un om corect și niciodată în contradicție cu convingerile și faptele sale. Il știm pornit să protesteze contra oricărui abuz, ori unde s'ar comite el. De aceia rămânem surprinși că d-sa tolerează un abuz chiar la Casa asigurărilor sociale, al cărui medic-șef este.

D-sa are datoria nu numai pe aceia de medic, dar și pe aceia de român, cu atât mai mult cu cât e președinte al „Ligii antirevizioniste", să stăruiască să fie înlocuit jidanul Richter.

Iejov, salvatorul lui Stalin

„Epurația" din Rusia Sovietică, ordonată de Stalin, continuă.

Numărul mereu crescând al celor executați deconcertează chiar și pe admiratorii Paradisului Sovietic.

Sunt exterminați, cu rari excepții, toți aceia cari, dela 1917 până la 1937, au constituit armătura U. R. S. S.

Pentru a duce la bun sfârșit ordinul său, Stalin a găsit omul necesar. El este Jejov, șeful G. P. U.-ului.

Țarul roșu l'a omagiat în mod public. O navă de 18.000 de tone îi poartă numele. El a fost glorificat cu emfază și lirism „pentrucă a făcut să reînvie timpurile eroice ale omului de fier, Felix Dzerjinsky" creatorul Cekei, marele organizator al masacrelor din 1918-1924.

Cu toată implacabila sa severitate față de dușmanii lui Stalin, Jejov n'a reușit totuși să-i dezarmeze pe toți. Conducătorii gărzii personale a lui Stalin, infirmierii cari îl îngrijesc, șoferii cari îl transportă, sunt arestați rând pe rând.

A fost descoperit un nou complot. Membrii partidului au jurat să aresteze, la un banchet, personalitățile Biroului politic în frunte cu Stalin. Ei reușiră să-și facă prieteni oameni cari trebuiau să-l servească, la banchet, pe Stalin. Insă, vigilența lui Jejov s'a dovedit și de astă dată salvatoare. Complotiștii au fost arestați și executați cu 24 de ore înainte de a-și putea pune în aplicare planul.

Generalul Franco despre revoluția spaniolă

Responsabilitatea guvernului din Valencia. Lupta împotriva comunismului.

Generalul Franco a acordat un interview trimisului special al Agenției *„United Press"*, din care reproducem partea privitoare la responsabilitatea guvernului comunist din Valencia.

RESPONSABILITATEA GUVERNULUI DIN VALENCIA

„Guvernul din Valencia, a spus generalul Franco, nu reprezintă o nuanță nouă în ceeace privește Spania roșie. Miniștrii acestui guvern sunt complici și direct responsabili ai tuturor crimelor comise în Spania roșie dela începutul războiului. Ministrul Giral a felicitat pe marinarii comuniști cari au asasinat ofițerii și comandanții marinei spaniole. Indalecio Prieto a fost șeful revoluției spaniole, dela isbucnirea ei. Toți membrii „Frontului Popular" sunt la fel responsabili. Ori care ar fi șeful sau guvernul, responsabilitatea crimei este aceiași pentru toți".

FINANȚAREA RASBOIULUI

In legătură cu aspectul financiar al războiului, generalul Franco, a spus:

„Din punct de vedere financiar ca și din punct de vedere militar, Spania naționalistă este o țară care se menține prin propriul său efort, fiind hotărîtă să triumfe, indiferent de ce sacrificii va fi nevoe. Spania naționalistă conduce războiul prin resursele sale proprii; prin materialul de război luat dela inamic depe câmpurile de luptă, care se compune din sute de piese de artilerie și din mii de alte arme; prin ceeace noi am putut captura ca bogății pe cari comuniștii le trimeteau în străinătate, cari se ridică la mai mult de o sută de milioane pesetas; prin puținul pe care l-am putut cumpăra în afară de Spania cu banii dați de prietenii noștri și prin contribuția generoasă a tuturor naționaliștilor printre cari se găsesc foarte mulți oameni săraci.

„Biletele noastre de bancă sunt garantate prin cursul pe care-l acumulăm zilnic la băncile noastre, prin bogățiile naturale ale țării noastre, prin devizele străine cari provin din exporturile noastre și prin aurul exportat de către dușmanii noștri, care va trebui să fie repatriat".

PROBLEMA SOCIALA

„Programul naționalist, a mai spus generalul Franco, impune legea lucrătorilor și patronilor și punerea noțiunii datoriei pe același plan cu noțiunea dreptului.

„Spania naționalistă va menține ameliorările sociale obținute de către muncitori, într'o atmosferă de armonie și cu colaborarea capitalului și a muncii. Ea va garanta salariile, va mări posibilitățile de câștig ale claselor de jos și le va procura cămine fericite și confortabile. Ea va da posibilitatea țăranilor de a deveni proprietari. Ea va ameliora condițiile de existență ale lumii rurale și va creia credite naționale pentru țărani și pescari. Resursele naturale ale Spaniei vor fi valorificate și va fi fondat un organism pentru o justă distribuire a produselor naționale. Un stat care nu va trafica cu votul muncitorilor și nici cu protecția băncilor, va putea face toate acestea și chiar mai mult.

LUPTA IMPOTRIVA COMUNISMULUI

Afirm, a continuat generalisimul Spaniei, că hidra comunistă va fi distrusă în mod complet din toată Spania.

„Nu se va putea uita că tentativa de a se instaura comunismul în Spania a costat viața a 350.000 de inocenți masacrați în orașele și în satele unde furia asasinilor a putut să-și dea curs liber.

Să se știe bine: noi nu vrem ura nici unei clase sociale din țara noastră. Ceeace vrem să vedem mâine este o sănătoasă și reciprocă înțelegere care va restabili pacea între cetățeni. Noua Spanie va fi credincioasă tradițiilor sale milenare, însă ea se va desvolta în mod progresiv.

VIITORUL REGIM DIN SPANIA

„In ceeace privește viitorul regim din Spania, a încheiat generalul Franco, aceasta este o problemă pe care o va hotărî singur poporul spaniol. Dacă spaniolii își vor manifesta dorința de a se reveni la sistemul de guvernământ care a dat Spaniei grandoarea trecută, așa vor face. Insă prima noastră grijă va fi de a stârpi orice neînțelegere politică dintre noi, de a restabili Legea, Ordinea, Pacea și prosperitatea pe tot întinsul Spaniei".

Frontul luptei naționaliste

ILFOV

Organizația partidului național-creștin din culoarea de Negru și-a reluat într'un ritm foarte viu activitatea politică. Zilele trecute a avut loc o ședință a comitetului culorii, sub președinția d-lui profesor Ion Sân-Giorgiu. Cu acest prilej au depus jurământul noui membri și s'au luat măsuri de o mai bună reorganizare.

Comitetul a hotărât să adreseze o scrisoare d-lui profesor N. Iorga, prin care să-i aducă la cunoștință că organizația se înscrie cu suma de lei 5.000, pentru refacerea bisericii Udrican.

Avându-se în vedere activitatea circumscripției Colentina și ținându-se seama de nouile secțiuni înființate de părintele Burlănescu, ca și de faptul că această circumscripție este una din cele mai mari din culoare, se hotărăște ridicarea ei la rangul de sector. Cu acest prilej se ia jurământul a 23 de noui înscriși în organizația de la Colentina.

La ședința săptămânală a culorii de Negru, a luat parte un impresionant număr de membri. Cu acest prilej d. profesor Ion Sân-Giorgiu a făcut un referat asupra ultimelor dispoziții luate de comitetul culorii. După aceia d-sa face o expunere politică, arătând că mișcarea naționalistă este în plină desvoltare și că punctul de vedere al partidului în chestia jidovească a fost adoptat de întreaga opinie publică. Criza de guvern care se apropie nu se va putea rezolvi de cât în funcție de chestiunea jidovească și cine oare prezintă mai multe garanții de seriozitate pentru rezolvirea acestei chestiuni decât partidul național-creștin, care are în fruntea lui pe A. C. Cuza care de 50 de ani propovăduește acest crez?

D. Sân-Giorgiu îndeamnă pe luptătorii naționaliști să continue cu vigoare propaganda și să se înscrie în listele electorale. Ședința s'a terminat la ora 10½ în cântecele lăncierilor.

SOMEȘ

Organizația P. N. C., din jud. Someș, a vizitat în fruntea unei echipe de propagandă, comunele: Mănăsturel, Mihăești, Ciceu-Giurgești, Negrilești și Canciu, fiind întâmpinați peste tot cu însuflețire. Șefii de sectoare în vederea vizitelor care se fac în cadrul unui program încă de mai înainte fixat, desfășoară o vie activitate, așteptând pe propagandiștii dela organizația județeană, cu poporul adunat în centrul comunei, sau în vre-un loc potrivit, de unde să se poată ține cuvântările.

IN COMUNA MANASTUREL: această comună este bine organizată, având ca președinte activ pe Bogătean Gavril, iar conducătorul lăncierilor este Mărtean Gavril. Aici, d. dr. Josif Pușcașiu a ținut o vibrantă cuvântare, arătând țăranilor situația critică în care a ajuns țara datorită guvernărilor partidelor așa zise democrate.

IN COMUNA MIHAEȘTI: aici, d. dr. Josif Pușcașiu, a arătat cu date precise și documente, modul în care evreii, ca niște paraziți, se înfruptă din bogățiile țării, situându-se în locuri de conducere, de unde au în mâna lor, fierul, zahărul, bumbacul, petrolul și toate celelalte produse de primă necesitate pentru popor.

IN COMUNA CICEU-GIURESTI: a luat cuvântul d. dr. Josif Pușcașiu, cerând țăranilor să rămâie credincioși P. N. C., care este singurul partid cu program complect, care să scape țara de bolșevism și sărăcie. A dat instrucții privitor la modul cum trebuie să se facă pe viitor organizarea cadrelor acestui partid și s'au împărțit manifeste. Lumea a manifestat călduros pentru neobositul lor președinte de organizație.

IN COMUNA NEGRILESTI: președintele acestei comune este Zadic Epifan, un bun organizator, care a adus toată comuna în întâmpinarea oaspeților propagandiști. Și-a desvoltat programul partidului național-creștin, stăruind asupra pericolului evreiesc și asupra comunismului care începe încetul cu încetul să se infiltreze în rândurile unora din partidele zise democrate.

IN COMUNA CANCIU: populația s'a adunat în curtea unei gospodării, unde au luat cuvântul d-nii dr. J. Pușcașiu, N. Miclea și dr. Aurel Zegreanu.

Un Cămin gol ?

Eram dezolați, nevasta mea și eu, după nouă ani de căsătorie, de a vedea căminul nostru deșert. Căci desmierdările unui bun câine sau cântecele unui canar nu erau suficiente, la anumite ore, de a înveseli un interior. Trebuia să ne gândim la viitor. La drept vorbind nu îndrăzneam. Vă mărturisesc că amintirea unui „accident" din tinerețe mă urmărea. Mă temeam, copilul nostru să nu sufere, din această cauză. Medicul m'a liniștit prescriindu-mi o cură de PAGEOL. Avem un frumos copil, viguros. Și acum în căminul nostru recunoscător Casei d-voastră avem raza de soare.

Georges T. Gaillac (Tarn)

Pageol-ul nu numai că face să înceteze orice scurgeri, dar el ucide în acelaș timp microbul, grozavul gonococ, urmărindu-l până în cele mai ascunse înfundături. Este o antisepsie de „jos în sus" totdeauna sigură, pe care el singur poate să o asigure. **Pageol** vindecă maladiile blenoragice, cistite, etc... chiar cele mai vechi.

La farmacii și droguerii.

La Brăila a apărut un nou bandit

IN BALȚILE *Brăilei a apărut un nou tâlhar care, în fruntea unei bande, atacă șlepurile și pe locuitori.*

Banditul se numește Victor Năzar și se bucură de o tristă celebritate. In adevăr, el a comis numeroase tâlhării, cari au pus pe urmele lui organele polițienești și legiunea de jandarmi din Brăila.

Intrucât se știe locul precis unde se află acum, tâlharul, împreună cu toți ai săi, se crede că va fi prins în foarte scurt timp.

Informațiuni

La Oradea a fost prins de poliție Ioan Csontos, evadat din închisoarea dela Brașov, unde ispășia o condamnare de trei ani.

In fața varieteului „Trocadero" din Brăila gardianul Matei Grosu a fost bătut de un necunoscut, căruia îi ceruse să se legitimeze.

La Baia Mare a fost arestat un spărgător, care, încercând să prade pe negustorul Eugen Geremias din com. Apa (Satu Mare) fusese simțit de acesta și rănit cu o secure în spate.

La Ploești, lăcătușul de revizie C. F. R. Ion Marin a înjunghiat pe locuitorul Ștefan Vasile din str. București 6, omorându-l.

Copila Ioana C. Coconel din Gherășeni-Buzău a fost călcată de căruța săteanului Sima Piciu, care conducea în stare de ebrietate.

Pentru exportul unturii de porc comestibilă, ministerul finanțelor a făcut cunoscut vămilor, că acest produs nu va putea ieși din țară decât prin vămile: Jimbolia, Decebal, Episcopia Bihorului, Nicolae Titulescu, Cernăuți, Grigore Chica Vodă, Galați, Brăila și Constanța.

Partidul românesc al luptătorilor organizația ținută la *„Dacia dela Mare"* a ținut în ziua de 20 August 1937 la sediul său din str. Carol nr. 44, Constanța, sub președinția de vârstă a d-lui Stere Panaitescu, obișnuita ședință săptămânală, în vederea intensificării propagandei ce urmează a se face ținând în seamă actualul sfârșit de regim și viitoarele alegeri generale.

DOCENT DR. I. STOIA, medic primar la Spitalul Brâncovenesc și spitalul „Prof. Dr. I. Cantacuzino", reîntors din străinătate și-a reluat consultațiunile între: 6—8 seara acasă, iar între 3—6 d. m., la domiciliul bolnavilor.

Orele se fixează dinainte.

Boli interne

Docent dr. I. Stoia

Calea Călărași 206

Telefon 3.16.09

Intâmplări din Capitală

INCENDIU

Proprietatea epitropiei bisericii „Sf. Nicolae-Broșteni", din str. Tăbăcari, No. 3, închiriată cârciumarului Clement Duca, a căzut ieri pradă unui incendiu.

Flăcările au distrus o magazie de scânduri și dacă pompierii nu interveneau la timp, s'ar fi întins și asupra imobilului lui Spiro Caruso, din str. Intre Gârle, 11.

Din cercetările întreprinse, s'a constatat că focul a luat naștere din cauza unor olteni.

BICICLIST DISTRAT

Copilul Ionel Petileanu, în etate de 4 ani, fiul unui paznic dela c. f. r., în timp ce se juca pe șos. Giulești, a fost ieri victima unui accident.

Tânărul Petre Burinescu, din str. Vorniței 21, dintr'o lipsă de atenție a călcat cu bicicleta pe copilul Petileanu, rupându-i piciorul stâng.

Victima a fost dusă la spital.

Biciclistul distrat s'a făcut nevăzut.

STRIVIT DE LEMNE

Camionarul Tudor Mustăciosul, dintr'o lipsă de atenție, a răsturnat camionul de lemn pe care-l conducea pe șos. Giurgiului.

lemnele au căzut peste el, omorându-l.

Neavând timp să se depărteze,

GRATARAGIU INJUNGHIAT

Sâmbătă seara grataragiul Dobre Feraru din str. Jarcalet No. 1, întâlnindu-se pe Calea Rahovei cu Costică Ionescu cu care avea neînțelegeri vechi, s'a luat la ceartă din nou. Costică Ionescu, mai iute de fire, a scos un cuțit implântându-l în pipetul adversarului.

Victima a fost dusă la spitalul Brâncovenesc, iar poliția a pornit pe urmele cuțitarului.

30 DE MILIARDE, DIN COMERȚ

Jidanii realizează numai din comerț, 30 de miliarde anual, beneficii. Odată și jumătate, întregul buget al Țării.

Cine duce aurul în prăvălia jidanului ? Noi. E vinovat el ? Nu. Criminali suntem noi cari îi punem în mână șireangul robiei noastre.

O nouă Uniune mondială universitară

Comitetul Uniunii naționale a studenților creștini ne trimite, cu rugămintea de a publica, următorul

COMUNICAT

Eri a părăsit România d. Barelli, delegatul Grupurilor universitare fasciste.

Convorbirile dintre delegatul tineretului italian și d. Alexandru Cantacuzino, au avut drept rezultat o deplină potrivire în gândire și în mijloace de acțiune referitor la constituirea Uniunii universitare mondiale de ordine nouă, denumită U.M.O.N.

U. M. O. N. are drept țel de a uni studenții din toate țările lumii spre a creia o largă mișcare de răspândire a ideilor noui cari, adaptându-se la cerințele fiecărei nații, au totuși drept bun obștesc următoarele principii:

Constituirea de state naționale puternice, organice și disciplinate. Instituirea unei economii corporative internaționale.

Lupta contra abuzurilor parlamentarismului și capitalismului, împotriva forțelor reacționare, marxismului și societăților secrete, etc.

Acestea sunt principiile de temelie la care până acum și-au dat consimțământul organizațiile naționaliste studențești din aproape 30 de state.

Congresul general al „Uniunii universitare mondiale de ordine nouă" se va întruni probabil la Roma în Octombrie a. c., spre a vota statutele, a alege președintele și consiliul de conducere, a hotări îndrumările și a trage linia de activitate internațională a tineretului doritor de ordine nouă.

Congresul, cu o impunătoare solemnitate, va împreuna, într'o înălțătoare participare, pe foștii și actualii luptători naționaliști din rândurile studențimii de pretutindeni.

„Uniunea națională a studenților creștini români", prin președintele ei d. Șerban Milcoveanu, s'a înscris ca membru fondator al Uniunii universitare mondiale de ordine nouă.

U. N. S. C. R. continuă totodată să facă parte din C. I. E. (Confederația internațională a studenților).

Primăria Municipiului București

Serviciul Licitațiilor

Publicațiunea No. 30

(Nr. 750 — L din 21 August 1937)

Se aduce la cunoștința celor interesați că în zilele mai jos arătate la orele 11 jum. se vor ține în localul municipiului din strada V. Boerescu Nr. 13, licitații publice astfel:

LA 1 SEPTEMBRIE 1937

Inchirierea compartimentelor No. 40; 44; 51; 64; 102 și 124 bis, din halele centrale Obor, până la 31 Martie 1938.

LA 2 SEPTEMBRIE 1937

1. Pavarea str. Virtuții din com. Militari. Deviz. lei 1.900.000. Garanția provizorie 5 la sută din val. ofertei.

2. Căratul lemnelor din depozitele comunale la serviciile municipale, instituții, funcționari, săraci, etc.

3. Tăiatul lemnelor din depozitele comunale.

LA 3 SEPTEMBRIE 1937

1. Reparațiuni la capela Cimit. Sf. Vineri. Deviz lei: 552.275.

2. Reparațiuni la ocoale, pardoseală, etc. la hala de râmători de la Abatorul Comunal.

3. Reparațiuni la Ecarisajul Municipiului. Deviz lei: 150.025.

LA 4 SEPTEMBRIE 1937

1. Executarea trotuarelor de binder pe Șos. Olteniței. Deviz lei: 2.595.000.

2. Executarea trotuarelor de binder pe șos. Giurgiului. Deviz lei: 1.635.000.

LA 7 SEPTEMBRIE 1937

1. Impietruirea Șos. Crângași. Deviz lei: 2.000.000.

2. Impietruirea Șos. Crângași pe porțiunea dintre Breaza și limita satului. Deviz lei: 1.500.000.

LA 10 SEPTEMBRIE 1937

Pavarea str. Temișana. Deviz lei 455.000.

Toate garanțiile pentru licitațiile de mai sus vor fi de 5 la sută din valoarea ofertelor.

Pentru orice informațiuni, caete de sarcini, planuri, devize, etc. doritorii se pot adresa la Serv. Licitațiilor din strada V. Boerescu No. 13, în orele de biurou.

p. *Primar General,*

ss. *C. TANASESCU*

Șeful Serv. Licitații, Subdirector,

ss. *NIC. J. SARU*

ULTIMA ORĂ

Guvernarea actuală
nu se va prelungi dincolo de toamnă

— Nici primul ministru nici șeful partidului liberal nu se gândesc la o prelungire.— Ce urmăresc guvernamentalii și cum s'ar putea realiza o nouă guvernare liberală —

Situația politică internă, atât de încurcată, a dus la o serie de svonuri ce s'au acreditat pe piață cu concursul unei prese lipsite de respectul datorit informației corecte, svonuri cari mai de cari mai fanteziste și interesate.

După ce s'a afirmat cu o siguranță care părea că nu suferă nici o îndoială, că guvernul va pleca în cursul lunei August, imediat după înapoerea Suveranului, guvernamentalii au început să arate un optimism care e pe cât de deplasat tot pe atât de eronat. Se dă ca sigură prelungirea actualei guvernări nu numai până la 10 Ianuarie, când expiră, după cea mai elastică interpretare constituțională, mandatul actualului parlament, dar chiar până în Februarie sau Martie ceiace e și neserios și primejdios numai prin faptul că ar putea să treacă prin mintea guvernamentalilor o asemenea posibilitate.

Credem însă că atât șeful guvernului cât și ceilalți factori de răspundere din partidul liberal, nici nu se gândesc la o asemenea eventualitate.

CRIZA SE VA DECLANȘA IN TOAMNA ACEASTA

Guvernul actual nu va mai deschide a cincea sesiune ordinară și este mai mult ca probabil că la sfârșitul lui Septembrie sau începutul lui Octombrie, vom avea o criză de regim, oricât s'ar încerca unii interesați să arate că această criză va fi amânată.

Evident că nici d-lui Tătărăscu nici partidului liberal nu-le convine să lase să se înțeleagă că la începutul toamnei vor trece în opoziție. Aceasta fiindcă, față de lipsa unei orientări hotărîte în ceeace privește formula viitorului guvern, liberalii socotesc că ar putea ajunge la o a doua guvernare printr'o soluție alambicată a crizei.

Continuarea actualei guvernări dincolo de termenul impus de simțul elementar politic pe care trebue să-l aibă un partid de guvernământ, fără a mai vorbi de cel formal impus de litera Constituției, ar însemna pe deoparte însușirea unei grave răspunderi din partea partidului liberal, iar pe de alta, ridicarea întregii opoziții împotriva lui.

Și firește, aceste răspunderi ar angrena o serie de probleme și situații cari n'ar putea folosi nici țării nici partidului liberal.

D. GH. TATARASCU

De altfel este sigur că chiar dacă în rândurile guvernamentalilor s'ar nutri asemenea îndrăsneți speranțe, factorii determinanți în arbitrarea situației politice interne, sunt departe de a gândi cel puțin la o atât de neobicinuită soluție de dat crizei ce se apropie.

Așa dară credem că putem afirmă fără a fi desmințiți de evenimente, că sfârșitul guvernării d-lui Tătărăscu se va produce sigur în toamna aceasta. O săptămână sau o lună mai curând sau mai târziu, n'are importanță; în toamnă însă vom avea criză de regim.

O singură posibilitate rămâne guvernamentalilor de a-și prelungi guvernarea și se pare că la aceasta s'a oprit și primul ministru, Aceasta însă nu se va produce direct ci numai indirect și prin tranziție, dela un guvern neutru; dela unul nepolitic în orice caz.

Evident că și această formulă este numai probabilă

P. B.

Obrăzniciile pribegilor

O javră cu perciuni care răspunde la numele furat de ION PRIBEAGU, o stârpitură de 80 cm. își permite să fie obraznic în „LUPTA" celor doi piranți Honigmani, din galoșii sovietici, scriind un așa zis poem în „versuri": ASALTUL ROMILOR.

„Versurile" țigănești ale jidanului — „versuri" cari ar avea mai multă rimă în idiș — constitue o ofensă la adresa partidului național-creștin.

Jidanul să-și aibă grije bine de perciuni. Glume dacă vrea să facă să le rezerve pe socoteala lui Izrael. Țiganii noștri — cari n'au fost dezertori pe front, ca jidanii — au mai multă îndreptățire să trăiască în țara aceasta, decât jidanii. Ei nu merită să fie ironizați de obrăznicia lui Izrael, care, de, să-l ferească Dumnezeu să intre vreodată în mâna țiganilor !

Muzică românească la un post de radio francez

Paris, 23 (Rador). — **Azi Luni 23 August, postul de radio „Petit Parisien", va retransmite un concert din restaurantul românesc la Expoziția Internațională.**

Retransimisiunea se va face dela 21 și 10 la 21 și 40.

Mari întăriri japoneze la Hopei

— China de Nord e autonomă și se va numi Huapeinkuo. Divizii chineze distruse. Colaborarea între aviația și marina japoneză în atacul dela Putung. —

Shanghai, 23. (Rador). — **Din Peking se anunță că lupte destul de importante se dau în momentul de față în regiunea Liang Haiang, pe linia ferată Peking-Hangkeu.**

Japonezii anunță că soarta bătăliei înclină de partea lor. Cu toată rezistența pe care o întâmpină și cu toate dificultățile terenului, o divizie japoneză înaintează spre Nankeu, prin atacuri succesive.

La Peking domnește ordinea.

S'au lipit pretutindeni afișe prin care se anunță declararea autonomiei Chinei de nord. Noul stat va lua numele de Huapeikuo.

La Taku continuă să sosească trupe japoneze de întărire.

Efectivele japoneze din Hopei trec de 100.000 oameni.

Din sursă japoneză se anunță că două divizii chineze din Chensi înaintează spre frontiera statului Mandciukuo.

MARI INCENDII LA SHANGHAI

Shanghai, 23 (Rador). — O liniște neobișnuită domnea azi dimineață la Shanghai. Avioanele japoneze au efectuat două raiduri asupra cartierelor Kiangnan și Paotung, iar apoi bubuitul tunurilor și împușcăturile au încetat cu totul.

Doar coloanele de fum ale incendiilor care de câteva zile nu s'au potolit o clipă continuă să se ridice în cartierele Broadway și Yangtsepu.

Se confirmă că mai multe vase care transportă trupe japoneze circulă în larg, în dreptul localității Co-Kiang, căutând un punct de debarcare.

O DIVIZIE CHINEZA SDROBITA

Tientsin, 23 (Rador). — *Trupele japoneze curăță regiunea Cinciai, situată la 30 km. sud-vest de Tientsin, de resturile diviziei a 37-a chineze.*

Orașul Cilipu a fost ocupat de japonezi cari au reluat ofensiva azi dimineață, pe o ploaie torențială.

BOMBARDAMENT INTENS ASUPRA NANKINGULUI

Nanking, 23. (Rador). — **Avioanele japoneze continuă să bombardeze la Nanking nu numai lucrările militare și aerodromurile dar și clădirile administrative și clădirile din centrul capitalei.**

DERUTĂ ÎN LINIA CHINEZA DELA PUTUNG

Shanghai, 23 (Rador). — *Azi dimineață 3 avioane japoneze au bombardat pozițiile chineze dela Putung.*

Vasele de război japoneze au sprijit acțiunea aviației trăgând mai multe salve asupra pozițiilor chineze.

DEȚINUȚII DIN WARDROAD EVACUAȚI

Shanghai, 23. (Rador). — **Autorilă au început astăseară evacuarea deținuților din marea închisoare Wardroad.**

Ele nu au evacuat însă decât 500 de deținuți din cei aproape 7.000 întrucât autoritățile militare japoneze, temându-se ca deținuții să nu ia armele contra japonezilor, au cerut încetarea evacuării.

Mâine se va hotărî de soarta restului deținuților.

INTARIRILE JAPONEZE SE INTENSIFICA

Tientsin, 23 (Rador). — Cercurile bine informate evaluează efectivele japoneze din China de Nord la 150 mii oameni.

Intăririle continuă a sosi. Zilnic sunt debarcați aci cam vreo 8000 soldați.

Deasemeni sosesc și la Tongku numeroase transporturi militare, cu cai, material de războiu, avioane, automobile, camioane și trupe, printre care se observă o mare proporție de rezerviști.

Trupele străbat cei 50 de kilometri, care despart Tongku de Tientsin, mai totdeauna sub o ploae torențială și în cursul unei singure zile.

Shanghai, 23 (Rador). — *Agenția Reuter anunță că japonezii încearcă să debarce însemnate întăriri la Shanghai.*

Toate vapoarele japoneze de război, cu excepția a două contratorpiloare, au părăsit Shanghaiul noaptea trecută, coborînd fluviul până la Woosung, spre a lua sub protecția lor debarcările.

La sosirea flotei japoneze, ea a angajat un puternic duel de artilerie cu bateriile chineze de coastă.

Un reprezentant autorizat al autorităților japoneze locale evaluează la 50.000 numărul soldaților japonezi care au reușit să debarce la Shanghai și Woosung.

TRUPE FRANCEZE IN DRUM SPRE SHANGHAI

Hongkong, 23. (Rador). — **Un batalion de trupe franceze a plecat azi de aci spre Shanghai.**

Un alt batalion, venind din Indochina, se află deasemeni în drum spre Shanghai.

D. general Cantacuzino,
șeful partidului „Totul pentru țară", grav bolnav

D. Clime însărcinat cu interimatul conducerii partidului

D. general Zizi Cantacuzino, șeful partidului „Totul pentru țară", care se află bolnav de mai multă vreme, a adresat, dela Predeal, legionarilor următorul ordin circular:

Legionari,

Mă lupt cu moartea. Nu mă las. Cred că voiu surmonta toate obstacolele, dar am nevoie de liniște multă, multă, multă.

Deaceea, în timpul acesta, las pe Clime, Șeful Muncitorilor și Vice Președintele al Partidului, să-mi țină locul.

Știu că e nevoie de pregătirea campaniei electorale și de atâtea formalități migăloase, pe care eu nu le pot îndeplini din locul în care sunt.

Vă cer credință, unire, perseverență și ascultare deplină față de Căpitanul nostru.

Vă urez biruință în lupta electorală și în toate luptele ce vor veni până la biruința cea mare.

Trăiască Legiunea!

General Cantacuzino

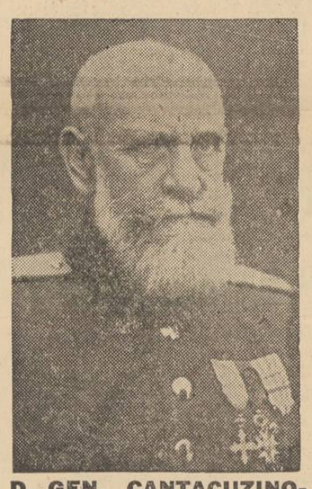

D. GEN. CANTACUZINO-GRANICERUL

„Porunca Vremii" înalță viteazului ostaș și bravului stâlp al mișcării legionare, cele mai călduroase urări de însănătoșire, mărturisindu-și mâhnirea față de cruda boală care răpește mișcării naționaliste efective— sperăm sincer că numai vremelnic — pe unul din cei mai vajnici luptători ai ei.

MARE EMOȚIE IN ȚARA

Suferința generalului a îndurerat profund lumea legionară, devotată până la smerenie marelui ostaș, și opinia publică în care generalul Cantacuzino se bucură de adâncă afecțiune.

Boala gravă a generalului este urmărită cu emoție. Începând de aseară toți comandanții legionari au început să se strângă la Predeal, la căpătâiul marelui bolnav.

Generalul Cantacuzino și-a redactat și semnat testamentul și ultimele dorinți. Deasemeni, gândul lui politic pe care legionarii îl vor afla după ce el nu va mai fi.

Sfințirea bisericii din Dobrești-Muscel

Cuvântarea Prea Fericitului Patriarh Miron

Ieri, cu deosebit fast, s'a făcut sfințirea bisericii din Dobrești-Muscel, în prezența Prea Fericitului Patriarh dr. Miron Cristea și a d-lui Ion Mihalache.

După sfințire a urmat un banchet, în cadrul căruia I. P. S. Patriarh a ținut următoarea impresionantă cuvântare:

„Să-mi dați voe să-mi exprim bucuria mea că în această atmosferă țărănească văd un număr însemnat de reprezentanți ai vieței publice.

„Eu scot la iveală o îndatorire. Și cei din vechiul regat să nu-mi luați în nume de rău, o greșeală, pe care o voi sublinia, a politicianilor din vechiul regat.

„Eu sunt părintele vostru al tuturor. Eu mă uit cu drag la fel la toți fruntașii vieții publice.

„In Ardeal, unde o mie de ani am fost exponenții bătăii până la sânge, dacă a fost ceva care ne-a menținut a fost biserica noastră pravoslavnică.

„Când am venit în vechiul regat am rămas adânc nemulțumit de halul în care am găsit biserica. Care este motivul ? Greșala politicianilor noștri crescuți în atmosfera Franței de după războiu, antibisericească, anticlericală.

„Fiindcă sunt părintele sufletesc al tuturor, pot să vă spun că fără biserică, neamul nostru n'are viitor.

„Mussolini a spus că „un neam nu poate să fie puternic dacă nu practică în mod serios religia". Și Mussolini este adânc convins ca creștin.

„Este drept că și la noi, în ultimul timp, bate un vânt de revenire la credință. Dacă aș fi tânăr nu m'aș îngrijora de nici-o situație dificilă. Eu însă la vârsta mea înaintată mă bucur că văd împlinite gândurile de alipire la Biserica noastră.

„N'am cuvinte să vă fiu recunoscător că ziua de azi a răsplătit ani întregi de-ai mei de griji

I. P. S. S. PATRIARHUL MIRON

și de necazuri și închei ridicând paharul meu pentru Acela care este întâiul credincios al Bisericii mele, M. S. Regele" (ovații).

Să sperăm !?

Cuvântarea rostită ieri de I. P. S. Patriarh la sfințirea Bisericii dela Dobrești a produs o adâncă impresie în toate cercurile.

Este clar și semnificativ apelul pe care Patriarhul l-a făcut la d. Mihalache acasă, ca toți Românii să se unească sub scutul Bisericii.

D. Mihalache — ni se spune— a fost cel mai impresionat.

Va avea oare, cuvântul I. P. S. Miron, urmarea ce i se cuvine ?

Știri și polemici

M. S. REGELE va sancționa imediat după înapoierea ministrului de justiție din concediu toate numirile în magistratură făcute în lipsa M. Sale din țară

*

Zilele acestea directorii școlilor secundare din țară au primit un ordin al ministerului educației naționale, prin care li se pune în vedere să nu mai îngăduie profesorilor jidani predarea orelor de educație.

Adică, să nu mai fie diriginți de clasă.

Salutăm cu entuziasm această măsură, pe care am voi-o aplicată.

*

CU PRILEJUL unei inspecții administrative făcută în comuna Ialoveni, d. Ion Inculeț a declarat:

„Guvernul continuă să cârmuiască până spre iarnă, când se va vedea dacă guvernul nostru va prezida alegerile sau va trece în opoziție, alegerile urmând să fie efectuate de alt guvern.

„Organizația național-liberală trebue să se pregătească de pe acum pentruca, într'un caz ori altul, să asigure în alegeri partidului nostru succesul corespunzător masselor pe care le reprezintă și importanței operei înfăptuite în toate domeniile, în decursul celor patru ani de guvernare".

*

UN TRIMIS special al d-lui Octavian Goga a vizitat ieri după amiază pe d-nii A. C. Cuza și Gh. A. Cuza, cărora le-a făcut importante comunicări.

*

O PARTE din ziarele străine anunță că d. Nicolae Titulescu a fost invitat de d. Litvinov-Finkelștein să viziteze Moscova.

*

PREȘEDINȚIA consiliului de miniștri va da zilele acestea un comunicat oficial în legătură cu consfătuirea dintre d-nii Milan Hodza și Gh. Tătărescu.

*

IN PREZENȚA unei numeroase asistențe, cu un fast impresionant, a avut loc ieri dimineață comemorarea luptelor dela Turtucaia.

*

PREA FERICITUL Patriarh dr. Miron Cristea, după sfințirea bisericii dela Dobrești a plecat la Dragoslavele și de acolo se va duce la mânăstirea Neamț, unde va rămâne până la 15 Septembrie.

*

D. Dr. ȘERBAN MILCOVEANU, însoțit de doi secretari din U. N. S. C. R., a plecat în noaptea trecută la Paris, pentru a reprezenta studențimea română creștină la concursul de jocuri al Confederației Internaționale studențești.

*

UN EMISAR liberal a avut ieri la Tg.-Jiu o întrevedere cu d. Grigore Iunian.

Asupra celor discutate nu a transpirat nimic.

*

IN URMA modificării tarifului telegrafo-poștal s'a mărit prețul cărților poștale dela 3.50 lei la 4 lei.

*

MIERCURI *dimineața se semnează convenția aeriană italo-română, în care scop directorul aviației italiene a sosit azi în Capitală.*

*

UN IMPORTANT consiliu de miniștri va fi convocat săptămâna aceasta, cu participarea d-lui Dinu Brătianu și a subsecretarilor de stat.

Vor fi discutate, printre altele, toate chestiunile politice la ordinea zilei.

SE COMENTEAZĂ *cu aprindere neparticiparea d-lor dr. N. Lupu și profesor N. Costăchescu la târnosirea bisericii din Dobrești.*

D. Ion Mihalache i-a invitat stă ruitor, în câteva rânduri, la sfințirea lăcașului, dar se pare că anumite nemulțumiri politice nu au putut fi frânte.

*

LA BACAU s'a descoperit un tripou jidovesc, care funcționa clandestin în casele neaoșului **SOROCKER.** La descinderea făcută azi noapte de către procurorul local au fost găsiți identificați o serie de jidani veniți speciali din București și altă serie de localnici.

Banii găsiți au fost confiscați ca și instrumentele de joc, încheindu-se procese verbale de cele ce s'au constatat.

*

ESTE VORBA ca în curând să aibă loc un important consiliu de miniștri prezidat de d. Gh. Tătărescu.

*

Budapesta, 23 (Rador). — *Agenția telegrafică Ungară, transmite:*

După buletinul oficial, temperatura Regentului nu a depășit Sâmbătă după amiază 37,3.

Bolnavul a petrecut o noapte liniștită. Laringita este aproape trecută.

Santanderul pe cale de a fi cucerit

— După distrugerea „Centurii de fier" Santanderul a fost împresurat. Au fost cucerite încă 19 sate de pe frontul de Nord. Vasul de refugiu al autorităților din Santander capturat de naționaliști. —

Santander, 23. (Rador). — Corespondentul Agenției Havas anunță că, centura de fier" dela Santander a cedat la primul atac în sectorul de vest.

El adaogă că era posibil ca orașul să fie atacat încă de aseară.

*

Valencia, 23 (Rador). — **Agenția Havas transmite comunicatul oficial guvernamental de pe frontul de Nord, în care se recunoaște între altele că naționaliștii au ocupat localitatea Vega.**

Același comunicat arată că forțele guvernamentale s'au retras pe frontul Teruel spre Hota Quemda, în urma unui violent atac naționalist.

A FOST CAPTURAT VASUL DE REFUGIU AL AUTORITAȚILOR DIN SANTANDER

Sevilla, 23. (Rador). — **Corespondentul Agenției D. N. B. anunță :**

Generalul Queipo de Llano comunică în ultima sa conferință la radio că forțele navale naționaliste au capturat vasul republican „Tenerife" cu care autoritățile basce aveau de gând să fugă dela Santander.

*

Comunicatul oficial naționalist arată între altele că trupele generalului Franco au ocupat pe frontul de nord, în urma unei manevre îndemânatece, 19 sate, făcând un mare număr de prizonieri.

*

Salamanca, 22 (Rador). — *Corespondentul agenției D. N. B. comunică:*

Generalul Faupel, ambasadorul Germaniei pe lângă guvernul din Salamanca, a cerut, din motive de sănătate, să fie desărcinat de funcțiile sale.

Generalul Faupel a fost primit ieri în audiență de plecare de generalul Franco.

*

Barcelona, 23 (Rador). — *Agenția Havas anunță:*

Poliția s'a prezentat ieri la locuința unui german numit Solingen, spre a-l aresta.

Solingen era căutat de mai multă vreme, fiind bănuit de spionaj. El era acuzat chiar că ar fi șeful serviciului de spionaj din Catalonia.

Un comunicat oficial arată că la apariția polițiștilor, Solingen „s'a sinucis".

Un batalion naționalist al generalului Franco, îngenunche „spre rugăciune" înainte de a porni la luptă pe frontul Santander-ului

D. Bonnet e optimist

Dinard, 23. (Rador). — D. Georges Bonnet, ministrul de finanțe, a rostit ieri un discurs, cu prilejul inaugurării unui cămin de odihnă al funcționarilor bursei.

D. Bonnet a declarat, între altele: „Înțeleg să rămân în contact permanent cu opinia publică și să-i explic, cu sinceritate, situația. Nimic nu ar putea fi mai păgubitor decât un optmism factice.

„Am, totuși, dreptul de a înregistra indiciile favorabile care se constată acum.

D. Bonnet a încheiat printr'un apel la muncă și ordine, care singure pot asigura țării securitatea frontierelor sale și menținerea situației e materiale privilegiate.

Redactor responsabil: EUGEN VICTOR POPA

Tipografia ziarului „UNIVERSUL", str. Brezoianu 23—25 București

BIBLIOTECA CENTRALĂ ASOCIAȚIUNII SIBIIU

6 pagini 3 lei

Taxa poștală plătită în numerar conform aprobării Dir. Gen. P.T.T. No. 118.370/1934

ANUL VI, No. 838 Miercuri 25 August 1937

Porunca Vremii

TRIBUNĂ ZILNICĂ DE LUPTĂ NAȚIONALĂ ȘI CREȘTINĂ

„Noi să ne organizăm pentru războiul conștiinței și al muncii. Să ne strângem împreună unde mai sîntem. Și să pornim la recâștigarea prin truda de fiecare zi și prin perfecta bună înțelegere, prin ruperea de raporturi cu aceia cari vreau să ne înlocuiască, și să ni recucerim cele ce le-am pierdut.

Ei intre ei pentru ei, cum au vrut. Noi pentru noi, așa să vrem !"

N. IORGA
(In concluzie la seria de articole intitulate „Iudaica").

Abonamente Anuale: Lei 1000 pentru instituții și sprijinitori; Lei 800 pentru orașe; Lei 600 pentru sate
Se primesc și abonamente pe 6 si 3 luni

Orice sumă se poate trimite prin Casa de economii și Cecuri poștale (CEC) astfel: ABONAȚII PENTRU CONTUL 1224; DEPOZITARII „ „ 10405

Director: Dr. ILIE RĂDULESCU

Redacția și Administrația: BUCUREȘTI I, Str. Sărindar 18

TELEFON: Direcție, redacție 4.1853; Ad-ție publicitate 4.1852

Ți-ai trimis dania pentru apărarea Bisericii?

Fiară ! Ține'ți bine perciunii !

Din Beclean — târgușor în inima Ardealului românesc — ne vine vestea unei sălbatece și abominabile „vitejii" jidănești. 4 jidani — IOIL SCHONFELD, SAMUEL RUBINSTEIN, RITI și DEZIDERIU FARKAȘ — și două jidoafce — MATILDA ROSENBERG și NUȘA SCHONBERG — au tăbărît cu ciomegele asupra unui biet negustor român : RADU PASCU, snopindu-l, în chiar prăvălia lui, în bătaie. Cruzimea celor 6 jidani greu s'a putut potoli. Nu s'au lăsat bestiile, până ce biata lor victimă, zdrobită, nu s'a întins pe jos, în nesimțire. Așa e Izrael ! Cu el nu se joacă. Și mă rog, de ce sălbătecia asta furioasă ? Ascultați : fiindcă Românul Radu Pascu, și-a îngăduit să tragă de urechi pe-un pui de jidan, care, disprețuitor cum scrie la Talmud, dându-și jos pantalonii, a transformat în closet public, vitrina negustorului Român, pai, desigur, în ochii concurenților săi jidani. Și corespondentul care ne transmite știrea adaugă, ca un act de mare bravură românească : „agresiunea a stârnit o legitimă revoltă în opinia publică românească". Ei bravo, nu cumva trebuia să se tăvălească lumea de bucurie ?

Așa dar, jidanilor nu le mai e destul că ne-au îngenunchiat, că ne strâng de moarte în cătușele robiei lor economice. Nu se mai mulțumesc cu tragedia națiunii române, adusă de ei în sapă de lemn, în „cea mai lucie sărăcie și neagră mizerie" — cum prea bine spune Sfântul nostru Patriarh. Leprei jidănești, heimatloșilor scoborîți abia de câțiva ani din Galiția, le stăm ca sarea 'n ochi. Îi turbură, îi enervează prezența noastră pe acest pământ, pe care-l socotesc al lor. Și cum nu plecăm de bună voie, vor să ne convingă cu bătaia. Fiindcă trebuie să știți că sălbătecia dela Beclean nu-i nici singura, nici cea mai gravă. In Basarabia, bătaia aplicată zdravăn Românilor, de către jidani, e la modă. Ba chiar floare la ureche ! Când scapi, într'adevăr, numai cu ciomăgeala, când adică nu ești măcelărit ca Daniel Ciobanu la Briceva, de bandele de macabei jidani, apoi să-ți faci de zece ori cruce.

Cum reacționăm noi, însă, la toate aceste barbarii jidănești ? Cel mult ne... indignăm ! Și numai pentru o clipă ! Apoi, toate lucrurile reintră în normal ; bineînțeles mereu cu prime de încurajare pentru obrăznicia jidovească.

A, la închipuiți-vă dvs. că — intervertind rolurile — la Beclean, 6 Români ar fi căzut pe capul unui jidan ! Și că i-ar fi turburat cât de putin perciunii ! Ați fi văzut de 'ndată, dezlănțuindu-se furtuna. Nu numai presa scelerată din Sărindar și din toate ghetto-urile țării, dar întreaga „opinie publică mondială" ar fi sărit ca arsă. „Progromurile au reînceput în România" ; „barbaria huliganilor Români" ; „inchiziția a fost reintrodusă în România", etc., etc. ar fi fost titlurile, de-o schioapă, cu cari întregul glob pământesc ar fi fost asurzit de presa „umanitară" jidănească. Și cine știe dacă, așa cum se întâmplă totdeauna, „afacerea gravă" dela Beclean, n'ar fi fost adusă chiar și 'n discuția Ligii Națiunilor. Ar fi fost doar vorba de-un fiu „ales" al lui Izrael. Dar așa, bătaia aplicată unui pârlit de goim, nu trece de importanța unui fapt divers. N'au fost oare, la noi, afaceri cu mult mai grave, săvârșite de Izrael ? Omoruri, focuri de armă, lovituri de cuțit, în massă ? Cine s'a sinchisit ? Nimeni !

Trăim în zodia unei oribile lașități românești. Inghițim stupid toate palmele, toate ofensele intolerantei obrăznicii jidănești. Ba mai avem pretenția ridicolă, să spunem, frecându-ne fericiți mâinile, că noi suntem stăpânii acestei țări.

Ei ! E totuși un adevăr vechi, pe care neamul acesta blestemat nu l-a dezmințit nici odată : „Pieirea ta prin tine Izraele" ! Așa cum șarpelui când i se urăște cu viața, iese la drum, tot astfel jidanul când s'a săturat de bine, provoacă. Dacă Dumnezeu ar vrea să ne ocrotească, apoi i-ar pierde de-abinelea mințile lui Izrael. L-ar face să ne snopească în bătaie, pe toți. Unul să nu scape dintre noi. Poate c'atunci, cu obrajii arși de palme, lașitații din noi i-ar lua locul indignarea, revolta sângelui acela fierbinte, care singur ne poate mântui.

Doamne, Doamne, când vom putea oare să spunem, toți, toată suflarea românească a acestei țări, și ca un singur om, lui Izrael : FIARA, EI ACUM, ȚINE'ȚI BINE PERCIUNII !?

DR. ILIE RADULESCU

Hanamul se pregătește de sabbăs național-țărănist

„Râvna casei Tale, m'a mâncat pe mine"

— Scrisoare către frații mei preoți ortodoxi —

de Pr. PETRU CHIRICĂ

As vrea ca aceste rânduri adresate vouă, frați preoți ortodoxi din intreaga Românie, să nu vă indispuie de loc, pentrucă ele sunt izvorîte din sufletul unui preot umil, care ca și voi, își topește cu drag viața lui, pe altarul Bisericii noastre strămoșești. E vorba în vremurile acestea mari, pentru desrobirea țării noastre din mreaja înveninată a judaismului, despre afirmarea în fața țării, a prestigiului nostru preoțesc. Ni s'au dat nouă multe prilejuri până acum, pentru afirmarea prestigiului nostru, pe care nu le-am cam folosit. Insă mie mi se pare că prilej ca acesta, pe care ni-l dă marele profesor și profet al neamului N. Iorga, prilej așa de mult ajutat și servit cu atâta lărgime de neprețuitul de scump ziar „Porunca Vremii" prin prea vrednicul de cinstire al ei director, d. dr. Ilie Rădulescu, mi se pare că n'am avut.

Să nu-l scăpăm, frăților preoți. Precum vedeți — fiindcă nu-mi închipui că este preot care să nu citească „Porunca Vremii" — pe paginile ei de foc, s'a deschis o coloană pentru strângerea banilor, care vor alcătui „Fondul național pentru apărarea Bisericii strămbune". Ei bine, dacă la mărirea acestui fond este frumos ca să contribue toți Românii ortodoxi, apoi cred că mai presus de toate, trebuia ca preoțimea noastră ortodoxă să contribue în cea mai mare măsură și foarte repede.

E adevărat că nu suntem bogați, nici cei din orașe, nici cei dela sate — cum foarte bine o spune d. prof. Radu Gyr — în articolul d-sale — dar oricum, tot se găsesc la noi un 20 LEI DE DAT pentru un scop așa de măreț, iar cântăreții măcar câte 5 lei. Căci dela 10.000 de preoți s'ar fi făcut 200.000 lei și dela 20.000 de cântăreți, 100.000 lei. Deci s'ar fi strâns frumoasa sumă de 3—400.000 lei. Și, Doamne! Ce frumos ne sta, nouă, preotimii ortodoxe, dacă am fi oferit iute de tot, această sumă „Fondului național"! Căci s'ar fi putut strânge repede. Doar avem protopopi (câte 2 pe județe). Ce frumos le ședea să fi convocat imediat preoțimea și dascălii, fie cu ocazia dării de leafă, fie și în altă zi și eu cred, că la cuvântul lor înflăcărat, nu era nimeni care să refuze. Parcă văd pe marele nostru Preot al culturii românești N. Iorga, cum ar fi surâs cu nespusă mulțumire sufletească, și din cât ne iubește, ne-ar fi iubit și mai mult. Parcă văd pe d. dr. Ilie Rădulescu cu inima răscolită de bucurie, că noi preoții cei dintâi l-am înțeles și prin colecta noastră generală, pe țară, i-am fi liniștit acele amărăciuni pe

(Continuare în pag. II-a)

Obrăsnicie jidănească

(Jidanul MIȘU (?!) WEISSMANN a spus ritos, în ziarul „Curentul", că „Statul Român nu trebuie să caute debușeuri de imigrare numai pentru o categorie a cetățenilor săi !"
Cu alte cuvinte, să impună și românilor autohtoni imigrarea, nu numai jidanilor !)

MIȘU WEISSMANN are dreptul ! Care le-ar fi oare vina,
Să pretindem doar la JIDOVI să se ducă 'n Palestina ?!
Ei au dreptul să rămână, iară „goimii" cei desculți
Din această dulce țară să se ducă cât mai mulți !
Sau — fiindcă perciunații sunt așa puțini la noi, —
La un JIDOV care pleacă, să gonim trei mii de „goi" !...

Ah, jidane Mișu Weissmann, — grasă bestie semită, —
Nu târziu, obrăsnicia îți va fi deplin plătită !...
Vom vedea, — cum cere IUDA, — dup'ai Țării kilometri,
Câți JIDANI vor fi cu dreptul să-i primim ca pe cumetri ;
Și, să nu ne mai dea Cerul vetre cu aprinși cărbunii,
De n'om ști, cum se cuvine, să vă mângâem PERCIUNII !...

RADU BARDA

Pentru ministerul Educației Naționale

In fiecare an la epoca transferărilor, detașărilor și numirilor în învățământul secundar și primar, ministerul educației naționale mișună de o mulțime de solicitatori, deputați intervenienți și simpli samsari cari dau o luptă crâncenă pentru ocuparea locurilor sau numirea protejaților lor. Și de fiecare dată lupta se soldează cu un imens număr de nemulțumiți printre cari se găsesc și o mulțime de nedreptățiți prin abuzurile mai marilor din minister.

Unii fac procese ministerului căutându-și dreptatea, alții, mai puțini energici, rămân cu drepturile încălcate și cu o definitivă neîncredere în corectitudinea și simțul de dreptate a celor chemați să aplice legile. Și firește, toate aceste nedreptăți se resfrâng asupra titularului departamentului pe care îl invinovățesc toți acești nedreptățiți — cu sau fără temei — că patronează abuzurile și ilegalitățile.

D. dr. C. Angelescu are — și nu fără dreptate — reputația unui om al școalei, întotdeauna atent și grijuliu ca învățământul românesc să meargă pe căile cele mai bune și să dea rezultate cât mai rodnice. Sunt însă unii funcționari superiori în minister cari, deși vechi în meserie sau poate tocmai de aceea, nu s'au putut pătrunde de spiritul de disciplină legală pe care d. ministru Angelescu afirmă că vrea să-l întroneze la departamentul școalelor, și comit unele abateri dela lege, unele grave abuzuri cari dăunează și învățământului și ideii de corectitudine în aplicarea legilor și regulamentelor, care trebue să rezide la temelia tuturor actelor și deciziilor ministerului educației naționale.

Nu odată d. ministru a fost pus în fața unor asemenea acte abuzive cari l-au surprins și l-au revoltat. Uneori d-sa a îndreptat abuzul dar alteori s'a lăsat convins de pledoaria funcționarilor ministerului pentru cari se pare că are unele slăbiciuni. Și de cele mai multe ori actul abuziv a ajuns în fața justiției care l-a sancționat și l-a anulat spre rușinea și cu scăderea prestigiului ministerului educației naționale.

Se pare că sunt în acest minister câțiva domni directori cari disprețuesc cu vădită ostentație și dispozițiile legilor și regulamentelor și spiritul de dreptate și corectitudine ce trebue să stea la baza tuturor deciziilor ministerului. Se pare că însuși contenciosul ministerului are o bizară concepție despre litera legii, dedându-se uneori la interpretări și omisiuni cari acuză o evidentă rea credință. Și nu știm de ce d. dr. C. Angelescu crede că trebue să acopere uneori cu autoritatea d-sale, aceste ilegalități ce aruncă o lumină urită și asupra departamentului pe care îl conduce și asupra d-sale personal.

Noi în fiecare an, la epoca aceasta suntem asaltați de numeroase plângeri ale profesorilor și învățătorilor nedreptățiți în favoarea protejaților regimului sau a prietenilor directorilor din minister și câte odată abuzul este atât de grav și grosolan, încât nu ne vine să credem că a putut fi săvârșit de un organ cu răspundere al ministerului educației naționale. Am semnalat întotdeauna aceste abuzuri cari uneori au fost îndreptate. Ne-am ferit să dăm proporții acestor nedreptăți în credința că ele se strecoară numai prin scăpări din vedere, prin erori inerente unor serii de lucrări atât de numeroase și cari se îngrămădesc toate în același timp, cum sunt acelea ale transferărilor, detașărilor și numirilor, și am mai ținut socoteală și de înrădăcinata la noi mentalitate politicianistă, pe care o cunoaștem mai bine ca oricari alții.

Socotim însă că s'ar cuveni o mai atentă solicitudine pentru drepturile legale ale membrilor corpului didactic și că d-nii directori din minister ar trebui să termine odată cu actele de favoritism cari pot avea fel și chip de explicații.

Credem de asemenea că d. dr. C. Angelescu ar trebui să fie ceva mai sever în controlul d-sale, aducând la simțul realităților legale pe toți acei cari îl induc cu bună știință în eroare, ascunzându-se după paragrafe de lege și regulament interpretate cu vădită rea credință. Fiindcă din nou suntem sesizați de o serie întreagă de plângeri împotriva felului în care se lucrează la ministerul educației naționale și n'am vrea să ajungem a lua fiecare caz în parte, cercetându-i toate dedesubturile cari de sigur nu vor fi nici în favoarea funcționarilor abuzivi, nici în aceia a d-lui ministru și nici nu vor fi menite să întărească prestigiul școalei și al conducătorilor ei.

PETRU BĂNESCU

Semne bune

Se pare că intrăm pe făgașul realităților. Miopia politică și națională a guvernanților noștri, a tuturor guvernanților democrației, suferă un corectiv vrednic de subliniat prin grija atentă și adânc românească pe care o au
pentru granițele noastre și pentru biata noastră unitate sufletească, atât de încrucită din pricina politicianismului care ne-a devastat sufletul.
au scris ziarele o palidă informație, s'a luat hotărîrea ca funcționarii minoritari din regiunea graniței să fie trimiși în alte județe pentru a se putea apropia mai mult de sufletul și interesele românești, urmând ca în locurile ocupate până acum de aceștia, să fie transferate elemente băștinașe.

Iată o problemă, din cele multe, care se cerea rezolvată de atâta vreme, pentruca zona materială a fruntariilor noastre să poată deveni și o zonă de demarcație spirituală, românească față de statele cu cari ne învecinăm. Această chemare la realitatea românească ar fi trebuit să o fi făcut, și să o fi practicat mai ales!, de atât amar de ani, guvernele noastre.

Problema colonizărilor de pildă, cu elemente pur românești din Macedonia, din valea Timocului, din Banatul iugoslav, ca să nu mai vorbim de nenorociții de moldoveni din Ucraina terorizată sub călcâiul sovietic, — deși a fost întotdeauna de o mare actualitate românească—a rămas și azi nerezolvată. Din Dobrogea, — prin politica înțeleaptă a lui Kemal Ataturk, — ne pleacă, mereu, turcii, ducând cu ei regretul nostru că pierdem o populație pășnică și ascultătoare. Guvernanții noștri s'au gândit, cu ce elemente vor fi înlocuiți turcii, pentruca pământurile lor și inventarul lor agricol să nu cadă în mâna bulgarilor iredentiști? Nu cunoaștem nici o acțiune de guvern în acest sens. Avem un Oficiu Național (!) al colonizărilor: ce-a făcut pentru macedonenii cari ar fi bucuroși să aibă o bucată de pământ în Dobrogea? Nimic. Sau aproape nimic, ceeace e tot una. Vreo 20 de familii de macedoneni bat, disperate, pela toate porțile autorităților noastre pentru a fi puse în posesia pământului care li s'a dat prin Durostor. Li s'a promis că li se va face dreptate. Dar nimeni nu vede, nu aude. Fiecare politician se îngrijește numai de burta lui și de clubul politic din care face parte. Oamenii aceștia nu văd mai departe de buric și nu cunosc decât încăperile clubului care i-a făcut mari politicieni!

Am scris aceste rânduri în legătură cu colonizările pentrucă sunt în strânsă dependență de ampla problemă a întăririi elementului românesc la granițe.

Din permanenta preocupare românească
Intărirea României nu poate veni decât prin practicarea unei politici realiste care să se bazeze pe realitățile statului și pe naționalismul conducătorilor. *Or, acest element, NAȚIONALISM REALIST, este azi un apanaj*
Când și-l va însuși și autoritatea politică, civilă? Asta este întrebarea. De rezolvarea sau nerezolvarea ei depinde grandoarea sau decadența statului și a neamului românesc. De aceia

ȘTEFAN IONESCU

Camașa de forță

Ramolisment

Fostul președinte al Senatului, d. Leonte Moldovanu, a venit ieri la București și însoțit de secretarul său pleacă cu mașina la Șosea, să se plimbe. In drum spre Șosea, adoarme însă. Când se oprește mașina, ca să coboare, d. Leonte Moldovanu, trezindu-se întreabă pe secretar:

— „Ce dorești d-ta? Azi nu pot merge la minister, că e sărbătoare".

Secretarul începe să zâmbească. Iar d. Leonte Moldovanu, dumirit, exclamă:

— „A, tu ești, mă Ioane? De ce nu spui"?

Sarcofagul

Continuând să viziteze spitalul central de boli nervoase, d. Bârcă, faimosul subsecretar dela interne, întâlnind un bătrân cu figura ciudată, întreabă pe doctor :

— „Dar ăsta ce-are ?"

— „E „scatofag". Ii plac murdăriile.

Șeful de cabinet, neînțelegând, se apropie de d. Bârcă, impresionat:

— „Domnule ministru, n'am auzit ce boală are".

— „Vai de capul lui ! E... „sarcofag".

Debut scriitoricesc

Un scriitor care se consideră în literatură ca o octavă în muzică și care vrea să ne dea cu de-a sila tot ce scrie, e prezentat unei doamne.

— „Cu ce vă ocupați"?

— „Păi... ziua sunt funcționar la stat și seara sunt scriitor".

— „Și cum ați început să scriți"?

— „La început am scris la... părinți; mai târziu am scris la fete; iar azi, cum nu mai am părinți pentrucă a murit mama, și cum fetele nu se mai uită la mine, m'am apucat să scriu ROMANE, ca unul doar ce sunt din ROMAN.

— „Dar dacă ați fi fost din BACAU, ce ați fi făcut" ?

Desgropând trecutul nostru

Invazia jidovească în Țara Românească

Relataserăm noi într'unul din foiletoanele precedente că invazia jidovească din Muntenia se datorește surplusului din Moldova între anii 1859 și 1899, mărind dintr'o dată coeficientul existent până atunci.

Prin *1729* o statistică austriacă observă că în acel an în Oltenia întreagă nu sunt decât 4 jidani. V. A. URECHIA în a sa *„O statistică a Țării Românești din 1820"*. (An. Acad Române, Buc. 1887) ne arată că în București erau 127 capi de familie plătind 460 lei dări către stat.

Mai erau colonii mici în Craiova și poate prin Pitești, Ploești, Târgoviște și Giurgiu.

In *1831*, recensământul a dat un total de 829 familii jidovești, cu 3316 suflete la 1.650.000 de suflete, cât se cifra atunci populația Munteniei. Aceștia fiind mai toți negustori, cum era și firesc, s'au fixat mai mult în București unde găsim 594 familii (cf. Dosarele recens. din 1831, Arh. Statului). In *1838*, găsim 1490 familii cu o creștere de 80% în șapte ani repartizate astfel:

In *1831*, în *București*, erau 594 familii jidovești, în *1838* erau 922, în *Ploești* 70—97; *Craiova* 82—114; *Giurgiu* 34—54; *Brăila* 25—117; în Focșani *1* și R.-Sărat tot *1* care s'au ridicat la *85;* în Buzău 3—13; *Târgoviște* 7—10; *Pitești* 7—41; Cerneți (Mehedinți) 3—13; în Muscel, Vâlcea, Gorj, Romanați, Teleorman, Olt și Ialomița nu existau NICI UNUL în 1831, peste șapte ani, avem (în aceiași ordine) 1 în Muscel, 2 în Vâlcea, 1 în Gorj, 3 în Teleorman și 13 în Ialomița. Așa dar dela proporția de 2% în 1831 avem în șapte ani 3.31%. Cine va citi *„Analele Statistice ale României"* va vedea recensământul din 1860, cu rezultate surprinzătoare pentru cercetător. Iată, de astădată numărul de suflete pe județe: *R.-Sărat* 224; *Buzău* 41; *Prahova* 618; *Dâmbovița* 58; *Argeș* 106; *Muscel* 19; *Vâlcea* 76 (în 1831, NICIUNUL); *Gorj* 21 (idem); *Mehedinți* 116; *Dolj* 505; *Romanați 17* (1831, niciunul); *Teleorman* 48 (idem); *Olt* 33 (idem); *Ilfov* 5944; *Vlașca* 235; *Ialomița* 78 (1831, niciunul) și *Brăila* 1095.

Creșterea medie pentru jidani a fost 25%, iar față cu populația totală de 55%.

Ceiace se observă imediat este fixarea lor în centrele comerciale mari: București, Craiova, Ploești, Brăila, în timp ce la țară nu-i vedem fixându-se, decât mai târziu, ca negustori ori samsari de cereale.

Proporția este următoarea: 4.90% pentru *București*, 1.13% pentru *Ploești*, 4.25% pentru *Brăila;* 1,23% pentru *Craiova*.

L. Colescu în *„Recensământ general al populațiunei României din Decembrie 1899"* ne fixează cifre pentru acest an.

La o populație de 3.822.172 suflete, găsim 68.852 jidani.

Creșterea populației în 29 ani s'ar fixa astfel: *56.95%* pentru creștini și *635%* pentru jidani, repartizate anual 1.46% pentru cei dintâi și 16.23% pentru cei din urmă. Fiindcă diferența nu este prea mare voi da suflete pe capitale de județe pentru anul 1899: *R.-Sărat* 1599; *Buzău* 1591; *Ploești* 2413; *Târgoviște* 327; *Pitești* 880; *Câmpulung* 49; *R.-Vâlcea* 244; *Tg.-Jiu* 69; *Turnu-Severin* 815; *Craiova* 2891; *Caracal* 211; *T.-Măgurele* 261; *Slatina* 219; *București* 43.274; *Giurgiu* 427; *Călărași* 357; *Brăila* 10811. Remarcăm, că în Capitală s'a înșeptit numărul. Iar proporția este de 4.90% pentru 1860 și 15.41% pentru 1899. Brăila s'a ridicat deasemenea dela 4.25% la 18.51%, Craiova dela 1,23% la 6.35%, Ploeștii dela 1.13% la 5.67%. Orășelele, la rândul lor, sunt invadate și ele de norul de lăcuste semite, flămânde și gonite de pretutindeni, ca să se așeze în curata oblăduire românească, cinstită și neprihănită. Iată și un tabel de numărul jidovilor în târguletele Munteniei în 1899.

Mizil 38; *Câmpina* 261; *Sinaia* 62; *Vălenii de Munte* 24; *Găești* 102; *Drăgășani* 22; *Calafat* 263; *Corabia* 103; *Alexandria* 242; *Roșiorii de Vede* 129; *Zimnicea* 14; *Oltenița* 126; *Urziceni* 40. Mai sunt fixați și în celelalte orășele, dar fiind prea puțini, nu ne interesează pentru chestiunea noastră momentană. Remarcăm și-aci fixarea lor în centrul industrial Câmpina și în porturi dunărene ca negustori ori cerealiști sau samsari ordinari.

In satele Munteniei s'au stabilit 958 jidani, cu o majoritate în județele: *R.-Sărat* (197 suflete), *Ilfov* (179), *Dolj* (112), *Prahova* și *Ialomița* (93), *Brăila* (80), etc.

Dar uitam să pomenim și de jidanii din Dobrogea, care în anul 1899, număra 4276 de suflete. La intreaga populație a acestei provincii, care se ridica la 258.242 de locuitori diverși, numărul de 4276 jidani, dă coeficientul de 1.66%. Constanța, în special, a atras un mare număr de jidani, care a asfixiat-o astăzi. Dacă am fixa comparativ cifrele din 1899 cu cele de astăzi ar fi un procentaj, care ne-ar uimi. Trebuie s'o spunem cinstit, că negoțul nostru maritim este în mâna jidanilor și pe urmă a celorlalți minoritari, mai puțin sau de loc primejdioși pentru prioritatea economiei. Fiindcă, antisemitismul nostru nu-l bazăm pe ciomege în cap și pe bătaie, care nu mai este utilă (vom vedea dacă se verifică acest postulat), ne-am gândit că aceste cifre sunt necesare în chip absolut, spre a documenta pe oricine vrea să cunoască această problemă vitală pentru noi. Astăzi, când jidani ca Fildermann și Weismann, vin să conteste dreptul nostru românesc în această țară, când ne obligă la anumite procedee față de poporul jidovesc, procedee dictate din umbră, sigur că trebue să ne manifestăm deocamdată într'un fel civilizat. Arătăm cinstit celor ce vor să ne înțeleagă durerea noastră, că suntem stăpâni de veacuri ai acestui pământ și că nu se poate vorbi de-o problemă istorică jidovească în țara noastră, căci aceasta nu există.

Nu pot avea drepturi, și ne lipsim și de datoriile sale, un popor ce vagabondează între Sion și diaspora, și care a reușit, pentru o clipă, să scoată din minți pe zălaților noștri politici pentru a-i determina more judaico să-și fixeze aci o Palestină și un Tel-Aviv. Neamul românesc cu elita lui sufletească, cu trup și suflet verde, nu va permite aceasta niciodată, cu orice risc. Să se știe.

I. G. DIMITRIU

SPORT

Un campionat occidental

Campionatele naţionale atletice

Pentru prima oară în analele atletismului românesc, campionatele naţionale s'au disputat într'un cadru occidental demn de-a încorona munca şi progresele unui restrâns număr de atleţi cari dăruesc sportului şi exclusiv sportului ultima rămăşiţă de energie din ei. Uitat de oficiali, uitat de public, atletismul românesc a luat fiinţă şi a viat numai prin activitatea complect dezinteresată a acelor ce l-au practicat activ. Multă vreme reprezentările noastre în afara graniţelor — de balcaniade e vorba — nu s'au datorat numai formaţiunilor de club şi sforţărilor individuale ale atleţilor lor. Anul 1936, anul olimpiadei dela Berlin a venit cu o ocazie tristă — dar bine venită după cum s'a văzut mai târziu: prilejul de-a ne vedea în oglinda realităţilor sportive care după comportarea strălucită la jocuri a întregii străinătăţi ne-a arătat cât de înapoiaţi suntem în *concepţii*. Şi când? Azi când calităţile fizice stau pe egal picior cu virtuţile spirituale în turnarea în forme precise a specificului naţional.

Dar orice rău spre bine: olimpiada la care ne-am simţit umiliţi de inferioritatea noastră ne-a cutremurat conştiinţele, ne-a înălţat idealurile, ne-a îndreptat forţele. Cred că ei şi numai ei îi datorăm noi astăzi desfăşurarea apropiatei balcaniade de atletism, pe care înainte o refuzam, dorind s'o vedem din nou, undeva la Atena sau Istambul, ocazie de noi voiaje de agrement. Un îndemn august, o înţelegere cinstită a unui om cinstit: Preşedintele federaţiei noastre de atletism, cu autoritatea persoanei sale, a strâns rândurile conducătorilor şi cot la cot cu ei s'a aşternut pe muncă şi realizări.

După o primăvară întreagă, în care ca niciodată s'au disputat în organizarea tuturor ligilor campionate regionale şi campionate de juniori, am opus în câteva colţuri ale ţării unui lot de atleţi de unguri pe cei mai în formă reprezentanţi indigeni. Cele două etape de pregătire prebalcanică s'au complectat apoi cu cea dela Predeal şi în fine cu ultima la Bucureşti — campionatele naţionale. Bucureştiul care la 5, 8 şi 12 Septembrie va adăposti între zidurile lui pe reprezentanţii sportului balcanic, a găzduit la 21 şi 22 August repetiţia generală a atleţilor, oficialilor şi publicului românesc. O sută şi mai bine de atleţi, zeci de oficiali, mai bine de o mie de spectatori cari au biruit ecourile „galeriei" turneului de foot-ball din Iplai, s'au declarat mulţumiţi de ei înşişi. Mulţumiţi că repetiţia balcaniadei a reuşit. Încrezători că însăşi balcaniada va reuşi. Siguri că atletismul românesc e pe calea cea bună!

ZI DE ZI

— *SAMBATA, înaintea campionatelor, federaţia atletică a oferit oficialilor un vin de onoare.*

Ceace dovedeşte că d. Rudy Schmettan se pricepe nu numai la organizarea de campionate naţionale!

— *JUVENTUS a chemat urgent în Capitală pe Korony, fostul atacant de care conducerea roş-albastră se dispensase la un moment dat.*

Ca să întărească echipa, contra Sportingului din Piteşti!

— *DESPRE acelaş Korony se spune că pe vremurile lui de glorie (oare să fi avut şi d'astea?) încetul, fragilul şi exasperantul juventist era poreclit de galeria budapestană datorită shoot-ului său: picior de fier.*

Grandeur et décadence!

Iar echipă maghiară?

Lotul ales de Comisia de Selecţie

Aseară s'a întrunit la F. R. F. A. comisia de selecţie, alegând în vederea matchului cu Jugoslavia, următorul lot din care se va selecţiona echipa.

Portari: PAVLOVICI şi IORDACHESCU.

Fundaşi: FELECAN, BURGER, SFERA, CHIROIU.

Mijlocaşi: RAFINSKY, JUHATZ, VINTILA, NAGY.

Inaintaşi: BINDEA, SCHWARTZ, BARATKY, BODOLA, DOBAY, COVACZ, PLOEŞTEANU.

Comentariile le rezervăm pe mâine.

Deocamdată atât: se pregăteşte pentru matchul cu Jugoslavia o nouă echipă maghiară.

Din care nu va lipsi, fireşte, Dobay, cel mai prost jucător din ţară, la ora actuală...

Azi la Venus

VENUS-ADMIRA

F. C. Rapid-Ripensia

Ultima zi a turneului vienezilor se consumă azi pe arena Venusului care adăposteşte partidele Venus-Admira şi F. C. Rapid-Ripensia.

Sunt două matchuri cari atrag şi asupra cărora este foarte greu să se facă un pronostic.

VENUS—ADMIRA, MATCHUL CAMPIONILOR

Matchul „vedetă" va fi furnizat de întâlnirea dintre campionii Austriei şi Romăniei. Va fi o ciocnire oficială între reprezentanţii cei mai calificaţi ai footballului care se practică în cele două ţări.

După jocul de Duminică, — partida cu Ripensia, — când Admira a practicat un foot-ball de mare clasă şi a câştigat de o manieră ireproşabilă, desigur că vienezii sunt favoriţi.

După figura pe care campionii noştri au făcut-o în faţa Austriei CAREIA I-AU FOST CEL PUŢIN EGALI, Venus poate emite serioase pretenţii pentru cucerirea victoriei.

Un match care se anunţă deci perfect echilibrat.

Echipele se vor prezenta astfel:

ADMIRA: Buchberger; Schall, Marishka; Giesser, Glatzl, Turicek; Vogl II, Hahneman, Stoiber, Schilling, Vogl I.

VENUS: Iordăchescu; Sfera, Albu; Bărbulescu, Feraru, Gorgorin; Gruin, Ploeşteanu, Bodola, Petea, Ene.

F. C. RAPID—RIPENSIA

In deschidere vor juca finalistele Cupei României (câştigată de Rapid cu 5—1).

Ripensia va încerca să obţină prima victorie în acest turneu iar Rapid va căuta să confirme victoria obţinută Sâmbătă asupra Admirei.

Echipele vor avea formaţiile:

RAPID: Rădulescu; Wetzer, Roşculeţ; Vintilă, Răşinaru, Rafinsky; Auer, Moldoveanu, Baratky, Barbu, Bogdan.

RIPENSIA: Pavlovici; Burger, Chiroiu; Lazăr, Cotormany, Nagy; Bindea, Schwartz, Sepi, Marcu, Dobay.

Favorit: F. C. Rapid.

Atletism

Matchul Germania-Polonia

Varşovia, 23 (Rador). — La matchul Germania-Polonia, care — după cum am anunţat, — s'a terminat cu victoria Germaniei (96:72), s'au înregistrat următoarele rezultate:

1500 m.: 1. Schaumburg (Germania) 3:53,2; 2. Kucharski (Polonia) 3:58,5.

5000 m.: 1. Noji (Polonia) 15 min. 22 sec.; 2. Syring (Germania) 15 m. 28.6 sec.

400 m. garduri: 1. Hoelling (G.) 54,2 sec.; 2. Grabshof (G.) 55.2.

Săritură în lungime: 1. Long (G.) 743 cm.; 2. Leichum (G.) 712 cm.

Săritură în înălţime: 1. Weinkoetz (G.) 180 cm.; 2. Gehmert (G.) 180 cm.

Aruncarea greutăţii: 1. Woellke (G.) 15.69 m.; 2. Pierutto (G.) 14.56 m.

Aruncarea suliţei: 1. Laqua (G.) 60.73 m.; 2. Boeder (G.) 55.90 m.

4x100 m.: 1. Germania 3:22 sec. 2. Polonia 3:25,4 sec.

In timpul concursului a isbucnit o ploaie torenţială.

La concurs au asistat 25.000 de spectatori!

Mişcarea LITERARA şi artistică

Despre o carte de debut

a unui tânăr scriitor basarabean

Să ne fie îngăduit, încă dela începuturi, să legăm numele d-lui Dominte Timonu de începuturile tinerei literaturi basarabene.

Cu romanul d-sale, intitulat, poate prea simplist „AL NIMANUI" dar exprimând chintesenţial o mască soartă a unui om născut să fie singur, — se deschide seria scrierilor literare, care sunt de aşteptat dela o provincie cu o psihologie şi un peisagiu atât de specifice.

Sperăm, într'adevăr, mult dela afirmarea talentelor de peste Prut, poate şi pentru sporul de scris românesc ce l-ar aduce, — cum spune în prefaţa romanului d-lui Timonu, d. L. T. Boga, dar şi pentrucă ea ar însemna un început de maturitate literară. După destule dibuiri şi timidităţi, a sosit, credem, timpul, să se treacă la înfăptuiri cari să chezăşuiască integral stăpânirea românească mai ales într'un domeniu în care nu de prea puţine ori am fost contestaţi.

Fireşte, romanul d-lui Dominte Timonu este încă prea puţin pentru ceeace aşteptăm noi, încrezători într'un anumit destin al culturii româneşti. Dar, este totuşi destul de mult pentru această mică pustie literară care e Basarabia, unde după câte ne amintim, la acest târziu ceas din noapte, numai oaza de simţire românească a poeziei preotului Al. Mateevici mai chiamă, ca un liman de nădejdi, gândul unei resurecţii literare basarabene.

Povestea tragicei vieţi a lui Victor Crăişor, eroul romanului, putea să dea într'adevăr, unul din cele mai bune romane. Chiar mergând pe linia minor semănătoristă pe care d. Timonu şi-a angajat scrisul. Sau, poate, tocmai pe aceia. Fiindcă Victor Crăişor este un perfect erou de roman semănătorist.

Copil fără părinţi, trăit în străini, ridicat prin propriile mijloace şi rămas, tocmai când spera mai mult dela viaţă, singur în mijlocul marei ei vâltori, toate acestea pot fi un destul de solid fundament pentru a ridica pe el statuia unui erou de roman: un revoluţionar, o epavă socială.

D. Timonu a înţeles să ducă mai departe acest şir de fapte, predestinând eroul unei nesfârşite nefericiri.

Victor Crăişor are parte într'adevăr de o singură fericire: poate munci la moşia unui mare latifundiar basarabean. Aceasta însă nu e par'că decât o momeală către alte aprige căderi pe linia destinului oricărui desmoştenit. Indrăgostirea de fata moşierului, fuga cu ea, şi toate celelalte dezastre ce decurg din scurta lor căsnicie, curmată de moartea Lizicăi, acesta e numele eroinei, în urma unui avort, compensează îndeajuns puţinele clipe de fericire, pe care Victor reuşise să le răpească, cu voia autorului, tragicului său destin, care pentru a se împlini cere ca jertfă finală nebunia eroului.

Iată, chiar din imperfecta noastră schemă, reiese prea aproapiata prezenţă a autorului de eroii săi. Ei le creiază un destin poate artificial şi prea puţin eroic pentru a fi într'adevăr literar.

Intervenţia autorului a distrus ceeace trebuie, în primul rând, oricărui roman: viaţa intensă. Era de presupus ca un erou ca Victor Crăişor, care trece prin atâtea avataruri, să se contureze bine tocmai prin intensitatea vieţii pe care o trăieşte, prin adânca lui participare la atâtea întâmplări. Ori, în fapt, eroul d-lui Timonu, nu reuşeşte să fie decât o figură stearsă, convenţională, dealungul întregului roman.

Ca şi ceilalţi eroi dealtfel, mai puţin bătrânul administrator Silvestru şi, pe alocuri, Mirciulică, acel destrăbălat fecior de bani gata.

Dacă aşa stau lucrurile, ar fi locul unei nedumeriri. Optimistele consideraţii dela început ar putea părea oarecum deplasate. Totuşi mai e ceva. Dacă am spus tot răul ce se putea spune de romanul d-lui Dominte Timonu, am făcut-o tocmai pentrucă am putut observa la d-sa mari — deşi, în prezent, încă virtuale — calităţi literare.

Sunt câteva pasagii în cartea d-sale care ni-l relevă ca pe un romancier de viitor.

Pe cât de puţin reuşeşte să dea viaţă eroilor săi, pe atât de bine izbuteşte să prindă vii, trepidante de viaţă, grupurile sociale, aglomeraţiile.

Este la început acea viguroasă frescă a biroului de plasare, cu oamenii atât de feluriţi şi aşa de bine zugrăviţi, în cadrul general, de d. Timonu. Se adaogă la aceasta, atâtea scene din cârciuma lui Leizăr, unde e prinsă cu real talent, toată adevărata viaţă a „notabilităţilor" satului.

Viaţa prinsă în bloc, în marile ei cadre, sau în mici grupuri sociale, pare să fie un fapt, care poate aduce cândva numele d-lui Dominte Timonu pe coperta unei cărţi, în care marile sale posibilităţi literare să-şi găsească expresia cea mai justă şi reala calificare.

Const. Tomescu

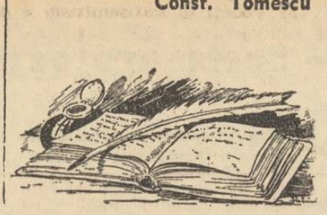

Alexandru Sergheievici Puşchin: „Boris Godunov"

(Trad. de Grig. Avakian şi I. C. Dimitriu)

Prin traducerea în româneşte a dramei „Boris Godunov" în care marele poet rus a eternizat parcă şi o parte din drama sufletului său, d-nii I. G. Dimitriu şi Grig. Avakian au adăogat o preţioasă cărămidă la altarul culturii noastre.

Şi meritul acestor amanţi ai frumosului apare cu atât mai mare, cu cât — după cum mărturisesc în prefaţă — la tipărirea cărţii n'au fost ajutaţi de nimeni cu nimic.

Am vrea să ştim cine se mai încumetă astăzi să tipărească pe cont propriu o carte a cărei vânzare este probabilă chiar dacă are de autor unul dintre cei mai mari poeţi ai omenirii?

Intr'o ţară în care preocupările de ordin spiritual au fost întunecate de desmăţul politicianismului meschin şi unde numărul cititorilor este atât de redus, tipărirea unei cărţi — şi în special a unei traduceri — constitue aproape un act de bravură. Trist, dar adevărat. Deaceea nu găsim parcă destule cuvinte să însemnăm aici tot ce am avea de spus despre tălmăcirea d-lor Dimitriu şi Avakian. Şi dacă la această muncă entuziastă şi dezinteresată alăturăm şi faptul că traducerea dramei „Boris Godunov" este una dintre cele mai bune traduceri apărute în româneşte, traducătorii au tot dreptul să se felicite.

Alexandru Sergheievici Puşchin, convins că o operă trăieşte numai atunci când este isvorâtă din sufletul poporului, a pus în toate creaţiile sale viaţa, trecutul şi aspiraţiile Rusiei.

Pentru redarea fidelă a sufletului rusesc, marele poet al stepelor nesfârşite a simţit nevoia să ia din cronici nu numai faptele, ci şi vocabularul. Astfel, piesa „Boris Godunov" este presărată cu o mulţime de cuvinte vechi.

Arhaismul acesta înmiresmat a fost respectat până la scrupulozitate de d-nii I. G. Dimitriu şi Grig. Avakian. Consecvenţi textului din 1825, traducătorii au reuşit să ne prezinte o operă care pare a fi scrisă în vremurile noastre şi pe care o citeşti cu atâta pasiune, încât, întorcând ultima pagină, eşti ispitit să o iei dela început. Dar pentru a nu se crede că suntem prea subiectivi, încercaţi de cetiţi „Boris Godunov". Veţi avea, ca şi noi, numai cuvinte de laudă pentru traducători.

— t. al. m. —

Câteva idei pentru o nouă politică maritimă

de Ion Neicu

Problemele ce se pun în legătură cu studierea amănunţită a posibilităţilor litoralului maritim românesc, din punctul de vedere economic, industrial, naţional şi cultural, sunt foarte numeroase. Ele comportă un studiu de mari întinderi.

Cu toate acestea d. Neicu *ne-a redat, schematic, dar total, mai multe* idei pentru o politică maritimă activă, *în recentul d-sale studiu. D.* Ion Neicu, *pregăteşte un studiu mai complet cu privire la* politica românească maritimă. *Până când va apărea acel volum, în care toate problemele vor căpăta fiecare amplo*area *cuvenită, nu este deplasat să ne oprim asupra punctelor desvoltate în studiul apărut. Spune d-sa:* „Noi n'am avut până acum o politică maritimă completă. Oficialitatea noastră nu s'a ocupat în aceeaşi măsură de toate laturile acestei probleme.

„Pentrucă un mare port la Constanţa şi o flotă comercială deocamdată modestă nu pot fi considerate decât începuturi...

„Problema cea mare constă în ROMANIZAREA MARII ce aparţine României, românizare ce încă n'a fost întreprinsă.

„Prin această românizare demografică a mării româneşti, noi înţelegem crearea unei populaţiuni maritime româneşti".

Dobrogea este de 60 de ani sub stăpânirea noastră. Ei bine, după atâtea decenii, reuşit-am noi să realizăm: pescari şi corăbieri români *la Mare, Dunăre şi în jurul lacurilor pescăreşti? Nu. Şi tocmai aceştia constituesc stâlpii unei Românii la Mare.*

Din cele de mai sus rezultă că viaţa românească *la mare există numai oficial,* nu efectiv şi etnic. *Până în rezent Dobrogea nu se poate numi* real, România dela Mare.

Şi, asupra deziderateului etnopolitic — *crearea unei populaţiuni maritime româneşti, adică de sânge şi suflet românesc, precum şi preocupată intens de aspiraţiuni româneşti — insistă d. Neicu, în lucrarea d-sale. Pentru aceasta este nevoe însă, de* protejarea elementului românesc, colonizare maritimă, un institut de credit *maritim şi pescăresc,* şcoli practice *de navigaţie şi pescărit.*

D. Neicu preconizează şi organizarea vie *a activităţii pescăreşti — un sistem cooperatist — efectuându-se desfacerea produselor pescăreşti prin magazine — cooperative, care în chipul acesta ar înlătura pe intermediari.*

Am ajunge şi noi Românii să avem, cu vremea, o tradiţie maritimă.

România dela Mare ar fi atunci o realitate!

Fiindcă nu se poate ca expansiunea politică înfăptuită cu atâtea jertfe, să se oprească aici. Din contră, ca o necesitate vitală, să se înfăptuiască expansiunea etnică, *pentru afirmarea noastră ca putere maritimă, atât în Marea Neagră cât şi în Mediterana răsăriteană.*

In încheere d. Neicu aminteşte de „chestiunea afirmării noastre în staţiunile balneare".

Importanţa lucrării d-lui Neicu este evidentă. Nu credem însă, în înfăptuirea perspectivelor ce se desvăluesc, sub un regim de partide politice, în care spiritul continuităţii este lipsit cu totul.

Infăptuirea integrală a unei vieţi româneşti la Mare, este posibilă numai într'un stat al corporaţiilor muncitoare, *într'un stat naţionalist.*

Să sperăm că până la realizarea acestuia nu mai avem mult de aşteptat.

n. m. d.

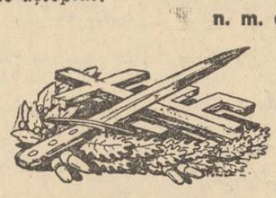

„Râvna casei Tale, m'a mâncat pe mine"

(Urmare din pag. I-a)

care le aşterne din când în când, pe paginile „Poruncii". Parcă văd ţara întreagă fremătând de însufleţire, că întreg clerul ortodox îşi afirmă în grelele momente de astăzi, un apostolat de sacrificii şi nu de beneficii.

FRAŢILOR PREOŢI!

Să nu zâmbiţi ironic, când veţi citi aceste rânduri. Ele sunt izvorîte mai ales din frământarea unui chinuit suflet de preot, care este aproape sfâşiat de mulţimea neamului lui Iuda. Biserica Barnowschi, zidică de voevodul Miron Barnowschi şi maică-sa Elena, la anul 1627, avea acum 100 de ani, după o însemnare veche, 680 de familii româneşti şi un singur armean. Astăzi, în anul 1937, are 30 de familii de creştini (ţnoriaşi) şi peste 1000 familii jidoveşti, cu aproape 40 de crâşme jidoveşti, cu vreo 7 sinagogi jidoveşti. Iată unde-am ajuns! Mai încape oicea vreo filosofie stearpă ori mai ştiu eu ce discuţie?

Iubiţilor fraţi, dacă nu le vine în minte protopopilor să ne cheme, ca să dăm pentru „Fondul naţional", să le-o cerem noi, sau să ne adunăm fără ei şi tot e bine, să nu scăpăm acest prilej.

Pentru Dumnezeu, trebue să ne trezim! Nu mai încape nicio amânare. Mai mult încă, să trezim şi poporul pe care-l păstorim şi să facem chete tot pentru acest fond.

O, Doamne! De-aşi vedea minunea aceasta! Ce frumos ne-ar sta! Şi cum or scrâşni din dinţi, duşmanii noştri, când or vedea că ţara întreagă, cu preoţii în frunte, îl înţeleg pe marele Preot N. Iorga, care unit cu I. P. S. Patriarhul ţării, ajutaţi de d. dr. Ilie Rădulescu, vor distruge capetele hidrei iudaice cotropitoare.

FRAŢII MEI PREOŢI!

Acum, ori niciodată, e momentul să ne dovedim că suntem elita spirituală a acestui neam. Haide, începeţi! Da... începeţi! Dela Nistru la Tisa, dela Ceremuş la Mare, într'un elan necunoscut până azi şi nestăpânit de nicio fărâmă de nepăsare, să dăm obolul nostru mic, dar sfânt, fără a ne gândi cărei biserici din ţară i-ar reveni, prin chibzuinţa celor din fruntea Fondului.

Răspunsul vostru la scrisoarea mea, va fi acesta: depunerea imediată a unei colecte generale, la sediul ziarului „Porunca Vremii", pentru marele Fond naţional.

Numai făcând aşa, vom binemerita dela naţia română. Numai făcând aşa, vom putea mobiliza sufletul întregului neam, pentru a purcede cu noi în frunte la desrobirea lui din paianjenişul ţesut aşa de diavoleşte, de neamul lui Iuda.

Numai făcând aşa, vom fi împlinit şi trăit şi noi, cuvintele Mântuitorului Iisus Hristos din fruntea scrisorii mele: „Râvna casei Tale, Doamne, m'a mânca pe mine".

Al vostru frate întru Hristos,

Preotul Petru Chiricâ
Biserica Barnowschi, Iaşi

Aspecte, insigne, comentarii

D. prof. I. E. Torouţiu

— îşi face ultimile corecturi la cele două volume din „STUDII ŞI DOCUMENTE LITERARE" (volumul VI închinat „Junimii" şi vol. VIII închinat „Semănătorului") cari vor apare peste câteva săptămâni.

Continuând o muncă pe cât de grea, pe atât de rodnică, marele cărturar aduce cu fiecare pagină infinite isvoare de lumină şi înţelegere românească în trecutul literelor noastre mistificat de atâţi streini nepricepuţi.

Mircea Eliade

— scrie în ultimul număr din *„Vremea"* o interesantă convorbire cu poetul-filozof Lucian Blaga.

Teodor T. Mandrea

— *a scos de curând un studiu intitulat:* „Rolul şi misiunea judecătorului modern". *Insoţită de o bogată şi variată bibliografie, cartea d-lui Mandrea face cinste oricărei biblioteci.*

Negavrilaşii

analfabeţi dela Iaşi au prins colţ şi, cuprinşi de o furie neputincioasă, au început să schelălăie de după zăplazuri ovreieşti.

Ei numesc asta polemică.

In fapt nu e vorba decât de un inconştient atentat impotriva gramaticei.

Pentrucă iată cum scriu filosemiţii negavrilaşi: „de care nu poci scăpa" — „laţul ce eu îi l-am fost întins" — „foaea" — „chiar iconarul însăşi" — „să urle cât ce pot" — „toţi duc o viaţă bine hrănită" — „într'o" — „să ieau" — „s-a întâmplat" — „literă mică chiar" — mănuitori" — „n-au" — „n-a" — „întâiul" — „numerile" — într-unul" — „au şi fost distruşi 48.5 milioane" — „sântem" — *şi alte asemenea „cârpeli" jidăneşti.*

„Mărgăritarele lumii"

— se numeşte colecţia de scrieri morale şi religioase pe care o face să apară părintele Vasile Ionescu.

Au apărut până acum 10 mici cărticele, scrise pe înţelesul tuturor, cu un tiraj total de aproape 300.000 de exemplare.

In ţara noastră unde fascicolele lui Hertz înregistrau o desfacere cifrată la sute de mii, răspândirea în aceiaş măsură a unor scrieri curate este un semn îmbucurător pentru mersul general al culturii.

DE LA O ZI LA ALTA

TEATRU

CARABUŞ: Electro-Cărăbuş.

COMOEDIA: Om de încredere.

GRADINA MARCONI: Fustele dela minister.

GRADINA A. R. P. A.-COLOS. — Compania Toneanu: „Mătuşica lui Don Juan.

TEATRUL NOU, direcţia Nataliţa Pavelescu): „Raiul".

TEMPO: Apărarea are cuvântul.

CINEMA

CAPITOL: Trăim numai odată.

FEMINA: Stan şi Bran Aventurieri

ROXI: Trăim numai odată.

A. A. P. A.: Parada dragostei şi Adolescenţa.

TRIANON: Două inimi într'un vals, jurnal Paramount.

FORUM: „Extravaganta d-ră Bennet" şi „Ben Hur".

OMNIA: Macul Roşu" şi „Viaţa Parisiană".

CITY: Grandoare şi Fiul pierdut.

DARLY: Noaptea fericirii şi Acuzata.

MARCONI: O dramă în largul mării şi Farmecul valsului.

MODEL: Ultimul Păgân şi Stan şi Bran în Ţara Minune.

FRANKLIN: Inchis pentru renovare.

COTROCENI: Fugara şi Te învăţ cuminte.

TRIUMF (Griviţei 335): In ghiarele canibalilor şi Regele spionilor.

UNIC: Boccacio ţ. Acuzata.

DICHIU: Maria Stuart şi Cavalerii nopţii.

ORFEU: Mirajul Parisului şi Frontul invizibil.

MILANO: Nemuritoarea iubire cu Harry Baur şi Cei trei muşchetari.

DOROBANŢI: Mister Floow şi Prizoniera din junglă.

LIZEANU: Crinul din mocirlă şi Marietta.

DOAMNEI (fost Manon): Echipagiul şi Malec răpit de gangsteri.

PACHE: Acuzata şi Bocaccio cu Willy Fritsch.

LILLI (fost Vox): Umbra morţii cu Richard Cortez, Crinul din mocirlă cu Silvia Sidney şi trupa de reviste şi comedie.

CENTRAL: Frontul invizibil şi Miracolul mascat.

ILEANA (Cală şi terasă. Str. Avrig: Şcoala Bărbaţilor.

VOLGA: Duşmanii oamenilor şi Hollywood Melody 1937.

MARNA: Gondola cu himere.

ŞIC: Pescarul din San Diego şi O noapte de nebunie.

DORY: O crimă pe Bord şi trandafirul însângerat.

UNIC: Strengăriţa, Grandoare şi Matchul de box Bradok-Joe Louis.

DIANA: Băetana şi Craiul pădurilor.

FLORIDA: Zâna păpuşilor.

CARMEN-SILVA - Kiseleff: Sub două drapele şi Secolul XX.

RADIO

MARŢI, 24 AUGUST 1937

13.00. Ora. Culturale. Sport. Cota Dunării.

13.10. Concert de prânz.

14.25. Continuarea concertului.

15.00. Ultimele ştiri.

19.00. Ora. Mersul vremii.

19.03. Concert de după amiază. Orchestra Radio, dirij. de C. Nottara.

UNIVERSITATEA RADIO

20.15. Faptă şi judecată, de ing. I. Arapu.

20.35. Trio în si bemol, de Schubert.

RADIO ROMANIA

21.10—21.30. Concert de muzică uşoară (discuri).

RADIO BUCUREŞTI

21.10. D-na Thea Ioanin (canto).

RADIO ROMANIA ŞI RADIO-BUCUREŞTI

21.30. Concert simfonic de muzică uşă (discuri).

22.30. Sport. Radio jurnal.

22.45. Concert de noapte al Orchestrei Fraţii Dumitrescu, transmis dela restaurantul „Splendid Parc".

23.45. Jurnal pentru străinătate, în limba franceză.

23.55. Ultimele ştiri.

RADIO EXPERIMENTAL I şi RADIO EXPERIMENTAL II

21.00. Muzică clasică (discuri).

21.20. Informaţiuni universitare.

21.30—22.30. Muzică românească şi distractivă (discuri).

MIERCURI, 25 AUGUST 1937

6.30. Deschiderea emisiunii. Gimnastică ritmică. Radio jurnal. Concert de dimineaţă (discuri). Sfaturi gospodăreşti şi medicale.

7.30. Inchiderea emisiunii.

13.00. Ora. Culturale. Sport. Cota Dunării.

13.00. Concert de prânz. Muzică variată (discuri).

14.10. Radio jurnal: Ora. Mersul vremii. Bursa. Ştiri interne şi externe.

14.25. Poveşti muzicale din lumea animalelor (discuri).

15.00. Ultimele ştiri.

19.00. Ora. Mersul vremii.

19.03. Concert de după amiază. Muzică de dans.

20.05. Concertul în mi minor op. 64 pentru vioară de Mendelssohn.

UNIVERSITATEA RADIO

20.35. Probleme agricole, de Const. Sescioreanu.

RADIO ROMANIA

20.55.—22.05. Muzică distractivă (discuri).

RADIO BUCUREŞTI

20.55. Quartetul de balalaici „Baical", cond. de Boris Cernigov.

21.30. Concert de orgă (discuri).

RADIO ROMANIA ŞI RADIO-BUCUREŞTI

22.05. Romanţe româneşti. Aurel Alexandrescu (canto).

22.30. Sport. Radio jurnal.

22.45. Concert de noapte. Muzică românească, orch. Radio, dirij de Ion Ghiga.

23.45. Jurnal pentru străinătaate în limba franceză şi germană.

23.55. Ultimele ştiri.

CAPITOL ŞI ROXY

Trăim numai odată

Pavilionul României

le expoziţia din Belgrad e gata

BELGRAD, 24 (Rador). — Construcţia pavilionului României la târgul internaţional din Belgrad este terminată.

Pavilionul este în stil românesc şi modern, foarte interesant prin originalitatea sa şi lucrat din lemn şi materiale furnizate din ţară.

Comitetul pavilionului României este pus sub patronajul de onoare al d-lui Valer Pop, ministrul industriei şi comerţului, având ca preşedinte pe d. Victor Cădere, ministrul României la Belgrad. Comisar al pavilionului este d. George Gheorghiu, ataşatul comercial al României.

Inaugurarea pavilionului se va face în ziua de 11 Septembrie, cu o deosebită solemnitate.

VIAȚA POLITICĂ

Referendum-ul Național al „Poruncii"

România a fost sălbatec colonizată

— Sate și târguri românești transformate în ghetto-uri. Insăși Capitala țării, la aproape 800.000 de locuitori, are 200.000 de jidani. Mai multe sinagogi decât Biserici creștine —

— Români, fiți dârzi! Răspundeți Referendum-ului —

Continuăm să vorbim astăzi despre tragedia României, asfixiată de jidani, ajunși să numere în România 2 milioane de Jude.

Am arătat ieri elocvent până unde merge batjocora. Suntem țara cu procentul CEL MAI MARE DE JIDANI (10 la sută din totalul populației), țara în care satele românești au ajuns să aibă PRIMARI și NOTARI JIDANI.

400.000 DE HECTARE DE PAMANT RURAL IN MANA JIDANILOR

Prima consecință a năvalei jidovești în România a fost înstrăinarea sfântului nostru pământ strămoșesc. Nu ne trece prin gând acum să deschidem procese de vinovăție și să ridicăm acuzări personale. Dar adevărul este că, datorită politicianismului nostru neghiob, umanitarist și internaționalist, peste 400.000 de hectare de pământ au trecut din stăpânirea Românilor în ghiarele jidanilor. Heimatloșii cari la 1860, erau considerați vagabonzi, neputând să se stabilească la orașe decât cu aprobarea expresă a consiliului comunal (la sate nu se puteau așeza SUB NICI UN MOTIV), jidovii rătăcitori, cărora le era interzis să cumpere bunuri imobile rurale și urbane, stăpânesc azi 400.000 de hectare din pământul scump al țării, dintre cari 110.000 ha. numai în Basarabia.

Este o rușine! Este dovada indolenții și ticăloșiei noastre!

Mai multe sinagogi!

Dar ca să vă dați seama cât de pustiitor s'a întins lepra jidănească și cât de umilitoare, pentru demnitatea noastră națională și creștină, este intoleranta ei stăpânire, iată urmăriți aceste câteva cifre statistice și luați cunoștință cu groază că, în vreme ce sinagogile s'au înmulțit ca ciupercile, au dispărut și în satele noastre sfintele Biserici creștine.

Iată de ex. în BASARABIA : SINGURENII din jud. Hotin cu numai 1 biserică ortodoxă, are 16 sinagogi ; iar EDINEȚI cu două biserici, are 14 sinagogi și 2 școli primare jidănești. ALEXANDRENII-Bălți n'are — la 5 sinagogi — nici o biserică de-a noastră ; CAUȘANI-Tigina — la 16 sinagogi — are 2 biserici.

In MOLDOVA : MIHAILENI-Dorohoi, veche așezare românească, are 2 biserici, dar și 12 sinagogi ; BIVOLARI-Iași, cu două biserici creștine și cu 9 sinagogi.

BURDUJENI, jud. Suceava cu o singură biserică ortodoxă și cu 7 sinagogi.

VIȘEUL DE SUS-Maramureș, cu o singură biserică creștină și cu 19 sinagogi.

DRAMA ORAȘELOR ȚARII

Și am putea continua; am dat, însă, în numerile festive ale „Poruncii" de atâtea ori aceste date statistice, încât n'am vrea să indispunem pe acei care ne citesc regulat, cu repetările noastre.

Dar iată tragedia și mai groasnică a orașelor noastre, „adevărați stâlpi de străinism în carnea nației noastre", cum spunea odată, la Cameră, d. Octavian Goga.

BASARABIA : HOTINUL, cu 13.150 de jidani, față de abia 5.640 de Români, cu 4 biserici creștine și cu 22 de sinagogi.

TIGHINA : cu 28.716 jidani, față de abia 12.507 Români, cu 7 biserici creștine și cu 25 de sinagogi.

SOROCA : cu abia 7.152 Români la 20.845 jidani.

ORHEI : 3.716 Români față de 10.754 de jidani și cu 2 biserici creștine față de 17 sinagogi.

E poate—vă închipuiți — mai trandafirie situația în celelalte noui provincii sau în România veche ?

Urmăriți, vă rugăm, aceste cifre :

BUCOVINA : CERNAUȚI, sediu al Mitropoliei ortodoxe și capitală a Bucovinei. Câți jidani are? Groaznic ! 57.060 de Jude, față de 60.836 de creștini, de toate neamurile.

RADAUȚI : 8.363 de jidani, față de 2.712 Români, cu 3 biserici creștine la 16 sinagogi.

CAMPULUNG : 4.275 de jidani cu 8 sinagogi, față de 2.160 Români, cu 3 biserici creștine.

STOROJINEȚ : 7.135 de jidani la 1.863 Români ; 2 biserici creștine, 11 sinagogi.

ARDEALUL :

ORADEA MARE : 43.655 de jidani, față de 18.115 Români.

CLUJ : 35.750 de jidani la 26.815 Români.

TIMIȘOARA : 34.793 jidani și numai 21.073 Români.

ARAD: 29.516 jidani la 17.616 Români.

SATU MARE : 47.165 jidani și numai 11.300 Români.

SIGHET : 18.512 jidani față de 3.147 Români.

Iașii: 57% vermină iudaică

Până și Vechiul Regat a fost asfixiat de vermina judaică: IAȘII, VASLUIUL, BARLADUL, BOTOȘANII, DOROHOIUL au devenit ghettouri, în care populația majoritară este cea jidănească.

Ca să vă dați seama de tragedia pe care o trăim, în propria noastră Țară, aflați că Iașii, capitala Sfintei noastre Moldove, orașul lumină cu 47 de sfinte lăcașuri creștine, are 57 la sută populație jidănească.

INIMA, METROPOLA ROMANISMULUI: BUCUREȘTII.

E cu putință oare să nu vă îngroziți, Români ? Ce mai trebuie ca reacțiunea, demnitatea voastră de stăpâni să se mobilizeze ? Nu vă dați seama unde ajungem, dacă mergem mai departe pe drumul acesta al robiei, în care vrea să ne arunce de moarte Izrael ?

Inalt Prea Sfințitul nostru Patriarh a vorbit de curând de jalea celor 50 de Biserici creștine din Capitală, cari stau gata să-și închidă porțile din lipsă de drept credincioși, aruncați de jidani, din centrul Bucureștilor la periferie. Ei bine, drama Românismului, ca număr, în inima țării, în metropola ei, nu e mai puțin tristă.

Bucureștiul are, la o populație de aproape 800.000 de suflete, peste 200.000 de jidani, de lepre venite, în mare parte, de curând din Galiția și din Germania hitleristă.

200.000 de jidani — un sfert din populație—în Capitala țării !

Și ca să pricepeți și mai bine umilința, robia în care am ajuns să ne frângem mândria, în chiar Capitala României Intregite, urmăriți aceste cifre înfiorătoare :

Din 34 de miliarde — cât reprezintă valoarea nouilor construcții, block-house-uri ridicate în București, între anii 1927 și 1935 — peste 31 de miliarde sunt în mâini jidovești și străine. Abia 3 miliarde (mai puțin de 10 la sută) aparțin Românilor.

Intreb : se mai poate spune că Bucureștiul e Capitala României ?

ROMANI, FACEȚI-VA DATORIA !

Vom continua să înfățișem mâine — înainte de a publica răspunsurile primite la Referendum-ul nostru, răspunsuri în fruntea cărora vor fi d-nii : N. IORGA, A. C. CUZA și I. P. S. S. PATRIARH — primejdia jidănească, sub aspectul și mai înfiorător al tragediei noastre economice. Și vom publica, în sfârșit — drept concluzie — soluțiile „Poruncii" pe cari ni le impun inima și conștiința noastră, drept căi de salvare și de eliberare românească din lanțurile robiei lui Izrael.

Cu aceasta „Porunca Vremii" își va fi făcut întreaga datorie de a pune la îndemâna sufletului românesc, toate elementele necesare „REFERENDUM-ULUI NAȚIONAL" pe care îl cere Națiunii. Referendum care trebuie să însemne cuvânt răspicat, dârz, de stăpâni în țara lor, al tuturor Românilor și Româncelor, asupra celei mai arzătoare probleme de existență națională : CUM SCAPAM DE JIDANI!?

In consecință, Români și Românce, pregătiți-vă pentru „REFERENDUM-UL „PORUNCII" ! Frământați, în mintea și în sufletul vostru, întrebările acestui Referendum. Și răspundeți-ne cu curaj, trimițând pe adresa directorului nostru și sub indicația: „PENTRU REFERENDUM", sbuciumul conștiinței voastre, contribuția inimei voastre la marea problemă a existenței noastre naționale : CUM SCAPAM DE JIDANI !?

Intrebările „Referendum-ului" sunt următoarele :

1) Există o problemă, o primejdie jidănească în România ?

2) Cum o vedeți dv. ? Cum vi se înfățișează atât în domeniul material cât și în cel spiritual? Cari îi sunt proporțiile și, deopotrivă, urmările nefaste pentru existența noastră națională ?

3) Primejdia jidănească este o invenție antisemită, ori o racilă veche, o problemă istorică, dureroasă, care a frământat, și în trecut, conștiința românească ?

4) Cum credeți că se poate înlătura această primejdie? Pe cale pașnică ori prin violență ? Prin soluții pe cari trebuie să le așteptăm dela guvernele țării, ori prin acte de inițiativă pornite direct dela cetățean ? Cari sunt aceste soluții, atât în ordinea economică, cât și în cea spirituală ?

5) Vedeți în antisemitism o doctrină reprobabilă, ori o formă de manifestare a ideii naționale ? Cum justificați credința dvs.?

6) Se opune Constituția și ne împiedică dreptul internațional și tratatele de pace să rezolvăm primejdia jidănească ? Poate cineva din afară, pe temeiul orânduirilor internaționale actuale, să se amestece în treburile noastre interne și să dicteze guvernelor și majorității românești, a acestei țări, cum să-și rezolve problemele de existență națională ?

7) Implică eliminarea primejdiei jidovești obligația pentru noi de a ne preocupa să găsim, aiurea, un cămin și o Patrie pentru jidanii emigranți din România ?

8) In sfârșit, impune rezolvarea primejdiei jidovești o acțiune și un program comun grupărilor naționaliste? Cum vedeți chestiunea și modalitățile practice de realizare ? Acțiune comună totalitară, ori și parțială pe anumite puncte ? Ofensivă sau defensivă ?

DR. ILIE RADULESCU

Apărați Casa lui Hristos

— Jertfiți din mult—puținul vostru pentru slava Sfintei noastre Biserici creștine și pentru eliberarea ei din asfixia lui Izrael —

Din inițiativa d-lui profesor N. Iorga, mâhnit și revoltat de jalea în care se sbate Sfânta Biserică Udrican, „Porunca Vremii" a deschis o listă de subscripție, adresată EXCLUSIV SUFLETULUI ROMANESC ȘI CREȘTIN, spre a-și apăra sfintele Altare ale lui Hristos.

Toate sumele subscrise, se vor strânge într'un „FOND NAȚIONAL PENTRU APARAREA BISERICII STRABUNE", la dispoziția marelui nostru Nicolae Iorga, care, împreună cu I. P. S. PATRIARH, va avea să hotărască destinația ce i se va da.

Subscripția se deschide, pentru a se reface clădirea și pictura sfintei biserici Udrican, asfixiată de intoleranța ghetto-ului Văcărești din Capitală. Subscripțiile, însă, în acest fond de apărare creștină se vor permanentiza chiar după acoperirea cheltuielilor cerute de refacerea Bisericii Udrican, ele urmând să aline durerile tuturor lăcașurilor străbunei noastre credințe, mai ales a acelora cari au o însemnătate istorică și să servească la ridicarea de noui Sfinte Biserici acolo unde un stat democratic și francmasonic nu se prea grăbește să intervină.

Așteptăm cu nădejde dania Țării, pentru strălucirea sfintei ei Biserici.

Soldul zilei (a XI-a) precedente	**lei 40.705**
P. S. S. Vartolomeu Stănescu	*2.000*
Tălămboi Ion, Jariștea	*200*
Lt.-col. Ignat Gh., Bacău	*250*
Prof. pens. Timotei Popovici, Sibiu	*500*
Dr. Gh. Tăutu, judecător, Arad	*200*
Maria Stroe, Olănești	*100*
Preot Valeriu Iordăchescu, prof. univ., Govora	*500*
Ștefan P. Alexandru, Olănești	*100*
Colecta Costică Marin, Cluj	*60*
Alexe Odor, Sibiu	*100*
Un grup de funcționari C. A. M. Colecta Eugenia de Tomoiu, Loco	*800 1.505*
Dr. Anton Tesio, Loco	*100*
Total lei 47.120	

Publicăm mai jos o scrisoare a Sf. Sale Pr. Butincu din Parohia Regele Ferdinand I Dorohoi, din care rezultă, încă odată, îndreptățirea nobilului gest al d-lui prof. N. Iorga, de a chema țara să contribue la un fond pentru apărarea Altarelor. Iată scrisoarea :

DOMNULE DIRECTOR,

„Cu cel mai profund respect avem onoare, a vă face cunoscut și tot odată a vă ruga cele ce urmează:

In scopul naționalizării orașului nostru Dorohoiu, problemă atât de vitală ce se pune în aceste momente grele, prin mari stăruințe am izbutit să înființăm în orașul nostru încă o parohie, cu numele „Regele Ferdinand I", înmulțindu-se astfel cadrele cu încă un stâlp care să lupte pentru afirmarea românismului și a credinței strămbune, în vechea cetate a lui Ștefan, copleșită astăzi de jidani.

Dar pentruca lupta pe care o va da noul preot să fie încununată cu succes, are nevoie de un sfânt lăcaș unde să-și strângă enoriașii și să-i pregătească în această luptă și care sfânt locaș din nefericire, ne lipsește.

De aceia venim pe această cale domnule director să apelăm la bunătatea domniei voastre ca acel ce cunoașteți realitatea mai bine ca oricare altul și care duceți această luptă de atâția ani — rugându-vă să bine voiți a deschide prin ziarul „Porunca Vremii" o listă de subscripție pentru ridicarea unui sfânt lăcaș în Dorohoiu, unde nu avem decât 3 biserici în mijlocul atâtor lifte streine.

Pentru aceasta vă vom fi recunoscători și în rugăciunile noastre vom ruga pe Bunul Dumnezeu să vă întărească și mai mult în lupta ce duceți pentru izbândirea românismului și a credinței celei drepte".

Pr. Paroh D. Buțincu

P. S. Intrucât nu e nici logic și nici posibil să facem două liste de subscripție cu același scop, anunțăm pe Sf. Sa Păr. Buțincu, că vom supune cererea prezentă, I. P. S. S. Patriarh și d-lui Prof. N. Iorga, spre a o satisface, la vreme, din Fondul de apărare al Bisericii, pe care îl strânge „Porunca Vremii".

Infamii și trivialii „Nedreptății"

Stai că te sătură noi, d-le Mihail Rallis !

Cea mai imundă fițuică pe care a produs-o vreodată presa judaică sau judaizată este „Dreptatea", o foaie ce apare la București, cu pretenția de oficios al partidului național-țărănesc.

Niciodată o tipăritură, fie ea și de șantaj, nu s'a scoborît la trivialitățile și infamiile acestei „Nedreptăți". Niciodată împotriva vreunui om politic, cât de ticălos va fi putut el să fie, nu s'au aruncat, în oricare altă gazetă, mai multe cazane cu lături, așa cum face zilnic această „Nedreptate" odioasă, cu toată lumea politică a țării, oricare ar fi ea și oriunde s'ar găsi — în afară de partidul național-țărănesc.

Pentru presa românească apariția acestei „Nedreptăți" este o rușine. O infamie care se răsfrânge și asupra d-lui Ion Mihalache, sub a cărui pulpană se ascunde vitejia porcilor cu perciuni dela „Nedreptatea". Fiindcă, trebue să știți, ca jidanii fricoși să-și dea arama pe față în presa lor din Sărindar, devin de-o agresivitate furioasă în trivialitățile lor anonime, pe cari le acoperă prestigiul cămășii d-lui Mihalache.

Este foarte straniu cum d. Ion Mihalache lasă să se comită atâtea infamii, în numele d-sale, în această „Nedreptate". A rămas, oare, d-le Mihalache, un singur om dintre apropiații prieteni ai d-tale de odinioară, cărula, despărțindu-se de partid, să nu i se arunce în cap cu noroiul celei mai odioase trivialități?

Ei bine, porcii aceștia cu perciuni dela „Nedreptatea", pentru o regulă elementară de higienă publică, trebuiesc puși la zid. A-i tolera mai departe, ar fi din partea noastră o lașitate.

Și pentrucă director al Ghelleririlor este domnul cu șapte doctorate la Paris și cu nu mai știm câte „onoruri" pe cari nu le-a citit, desigur, decât Gheller — dovadă că d'aia e așa de infam la gură (a avut ce'nvăța dela patronul lui) — noi nu ne vom război cu jidanii, ci cu d. director Mihai Rallis. Dacă e vorba de vocabular de mahala, dacă e vorba de tutuială și de infamie din partea lui Gheller, față de toată lumea politică națională, ei bine îl vom sătura pe d. Mihail Rallis de trivialitate și de infamie.

Și nu numai atât; dar vom cere întregii prese naționaliste să se solidarizeze și să lovească prompt și unitar în pestilența iudeo-grecească dela „Nedreptatea" și în tristul ei exponent — spre rușinea țării, profesor universitar.

Insfârșit, vom soma pentru ultima oară, înainte de a ne răfui și cu d-sa, pe d. dr. Angelescu, ministrul Educației, să spună odată ce are de gând cu legea pe care singur a votat-o și după care, din două una: ori Rallis rămâne la catedra dela Iași, ori se afundă și mai adânc, în odioasa promiscuitate a „Nedreptății" dela București. Fiindcă legea nu poate fi la discreția isteriicalelor d-lui dr. Angelescu, când litera ei pretinde precis că grecoteiul dela „Nedreptatea" nu poate avea două domicilii.

Și ca să vedeți cu câte picioare în spate ar trebui să plece dela o catedră pe care o necinstește, grecoteiul acesta, patron al lui Gheller, iată nu mai departe decât ce scrie, aseară, între multe alte porcării, în „Nedreptatea" acoperită cu prestigiul d-lui Ion Mihalache.

PACALEALA LUI LAZURICA

„Nu mai încape nici o îndoială, Lăzurică i-a păcălit pe țigani, fuzionând cu gogo-cuziștii crucii încârligate. Romii sunt amenințați cu sterilitatea de proprii lor (cu trei i imbecilule !) aliați.

„Iată cum stau lucrurile :

„Nu este pentru nimeni un secret faptul că d-nii Goga și Cuza sunt politicește la remorca hitlerismului german. Agenții hitleriști roiesc astăzi în partidul național-creștin, servind drept curea de transmisiune între patroni și unelte.

„Uneori d. Goga se duce în persoană la Berlin pentru a primi ordinele respective. Din capitala Reichului vin toate parolele demagogice de care se servesc propagandiștii gogo-cuzismului.

„Ultima circulară a Gestapoului este cum nu se poate mai precisă: se recomandă sterilizarea romilor. In organul oficial al detașamentelor de asalt (S.S.), ce poartă titlul „das schwartze Korps", a și apărut un articol foarte drastic în acest sens. Același lucru a fost publicat și în revista „Ziel und Weg". In Germania, o întreagă campanie a fost deslănțuită, cerându-se pretutindeni sterilizarea romilor.

„Este de așteptat ca Romii din România să ceară socoteală d-lor Cuza-Goga-Lăzurică deopotrivă de sinistri în demagogia lor".

Crezi că'ți stă bine, d-le Mihalache? Noi n'o să ne scoborâm cu d-ta personal la astfel de infamii. Dar o să-l facem pe Rallis să plătească toate oalele sparte, până într'o zi când se va sfârși și cu această „Nedreptate"... într'un lagăr de concentrare.

Ing. RADU ILIESCU

POLITICE

VINE PATRIARHUL NAȚIONALISMULUI

D. profesor A. C. CUZA, președintele suprem al partidului național-creștin, va veni în Capitală la sfârșitul acestei săptămâni și va avea o consfătuire cu d. Octavian Goga.

*

CONSFATUIRI NAȚIONAL-TARANISTE

Mâine sosește în Capitală, venind dela Dobrești-Muscel, d. ION MIHALACHE, președintele partidului național-țărănesc.

In seara aceleiaș zile d. Mihalache va avea câteva consfătuiri cu membrii biurolui central cari se află în București.

*

O CONFERINȚA INTERESANTA

D. profesor NICOLAE IORGA va rosti Vineri, la Radio, o conferință întitulată : „Război și pace în sufletul poporului român".

*

AUDIENȚA

D. Jean Th. Florescu, fost ministru, aflându-se în Cehoslovacia a fost primit într'o lungă audiență de d. Eduard Beneș, președintele republicei.

*

INGERINȚE ELECTORALE

Din cauza sălbătăciilor puse la cale împotriva partidului național-creștin, d. deputat Gh. Urziceanu, șeful organizației de Bacău, a retras candidaturile ce le depusese pentru alegerile dela Tg.-Ocna.

*

RECONSTITUIREA UNEI CETAȚI

Din inițiativa d-lui ministru Victor Antonescu se va reconstitui, în curând, vechea cetate „Turis Romanus", care se află în ruină, la gurile Oltului.

*

SE MIȘCA CENTRIȘTII

In primele zile ale lunei viitoare d. profesor NICOLAE COSTACHESCU va convoca la o consfătuire, la Iași, pe membrii grupului de centru din partidul național-țărănesc.

Se vor discuta chestiuni cu privire la unele manifestări ciudate ale partidului.

ȘEFUL LIBERALILOR DOLJENI

Congresul organizației liberale de Dolj, întrunit la Craiova, a proclamat președinte de onoare pe d. C. Neamțu și președinte activ pe d. Em. Tătărescu.

*

NOUI MONETE

In cursul lunei Septembrie vor fi puse în circulație monete de nichel de 50 lei.

Primele stocuri au și fost turnate.

Sănătate, domnule General!

Ne-am obișnuit să vedem întotdeauna în oamenii cei mari, stânci care nu știu ce înseamnă o sgârietură măcar. In ochii noștri asemenea oameni aleși capătă proporție legendară și nimb de flăcări.

Din blocul acesta de granit, iese în relief și eroul general Cantacuzino, urmaș princiar al Cantacuzinilor, domni și binefăcători ai Țării. Prinț, al cărui blazon este caracterul de bronz, născut sub zodia fericită de a privi sub ochi mulțimi de oști, nu-și desminte acvila imperială. Spirit de comandant auster și hotărît, nu știe ce-i moartea cu care flirtează. Stâncile dela Oituz, văile și dealurile au fost martore la eroismul de cronică al viteazului, care își petrecea vremea între ostași, fumând tutun negru, otelindu-se și suduind în cele mai românești expresii, dușmanul ce-l avea în față la câte zeci de metri.

Prin sârma dințată stăruia să țină în respect moartea de care alții se îngrozeau. Viteazul cu casca de fier pe cap și îmbrăcat ca un simplu ostaș, izbutea să transmită astfel prin vinele camarazilor tot suflul de vitejie ce-l înflăcăra. La atacuri cu baioneta, eroul general în frunte, cu pistolul într'o mână și cu sabia într'alta. Și 'n jurul său vâjâiau plumbii morții, înfloreau șrapnelele și se cutremura pământul. Ostașii mureau cu ochii la eroul cu barbă albă și cu chipul liniștit, care-i ducea spre slăvile cerești loviți în pieptul onoarei.

Dacă se va scrie vreodată istoria războiului purtat de grăniceri (și-ar trebui să se scrie monografic), numele marelui nostru șef politic va sta scris cu slovă de foc, alături de-al sergentului Mușat, ce-aduce cu el pilda civismului roman. Un sergent, fără o mână, ce plânge să-l aducă pe front ca grenadier, aruncător, nu putea să aibă comandant decât pe eroul Cantacuzino, prinț al războiului întregirii, care a trasat fruntariile gloriei cu sângele său scump.

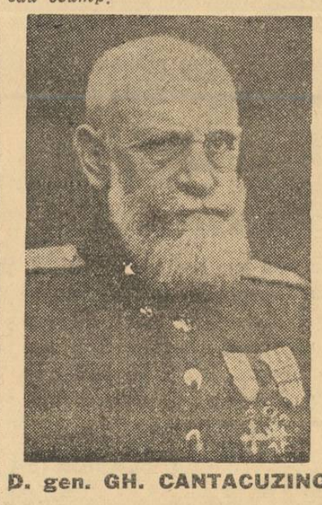

D. gen. GH. CANTACUZINO

Și iată-l pe viteazul poveștilor noastre că pornește să cucerească Țara.

Pentru viteazul general Cantacuzino, Jilava a fost o nouă înfrângere a inamicului și o nouă decorație a sa. Cu sufletul său eroic pecetluia astfel o nouă legătură cu suferința pe care o dorea tot așa de intensă ca și 'n anii războiului pentru întregire.

Astăzi, după atâta suferință, eroul lui Mihai Viteazul și al Crucii de Război franceze, pe care le-a purtat cu demnitate antică prin temniță, este bolnav și suferă. Cu forțe de semizeu a îndurat cuțitul doctorilor, dar carnea nu vrea să se dea învinsă de suflet, fiindcă o doare. Și, totuși, sufletescul învinge material. Generalul nu mănâncă. Picăturile de lapte ce i se strecoară drept hrană, îl fac să sufere mai rău.

Acel „rugați-vă ca să pot mânca și eu" **ne-a rupt inima din noi, căci nu e tânăr și bătrân, bărbat sau femeie, lucrător sau intelectual, care să-l fi cunoscut în lumea glumelor sale inepuizabile, să nu-l iubească.**

„Rugați-vă"..., **dar o țară întreagă, care adoră pe marele ostaș, bate mătănii și se închină pentru sănătatea sa. Omul ilustru, care s'a cinstit pe sine o viață, și n'a murmurat o vorbă rea, și astăzi își dă seama că-l doare ceva și că, deci, suferă — este sanctificat prin mucenicie.**

O lume verde suferă cu bătrânul general și-o lume românească îi dorește grabnic sănătatea, căci Țara are nevoie de ea, imediat, ca pe frontul de ieri al războiului.

Domnule General vă urăm nsănătoșire grabnică!

I. G. Dimitriu

RASUL, CHELIA ȘI CISMELE DE IUFT

De o bucată de vreme d. Ion Inculeț face declarații politice. Oriunde se află. La Ialoveni ori la Ciulnița, la Pârlițli din Vale ori la Sadagura, râde, râde ca o servantă pe care o ciupești, și vorbește.

Vicepreședintele de consiliu nu-i consecvent, însă în ceeace spune. E slab de minte, probabil.

După ce cu o lună în urmă a autorizat pe ziariștii din Iași să scrie că în prima decadă a lui August guvernul se retrage și dupăce într'un sat din Basarabia a anunțat lumea că abia la Februarie se va putea vorbi de o criză de regim, alaltăeri a dat sfoară în țară că spre iarnă se va vedea dacă d. Tătărescu va prezida alegerile sau va fi nevoe să treacă în opoziție.

Hotărît, că d. Inculeț nu mai are memorie!

Și-a tocit-o, probabil, pe vremea Ohranelor țariste, când era vedetă răsfățată a rușilor.

Păcat!

Ce-a mai rămas din d. Vania de odinioară?

Rasul, chelia și cismele de iuft. Atât!

BURAH, KALMAN ȘI ALȚII

„Somitățile" dela „Adevărul", referindu-se la un pasagiu din discursul rostit de Prea Fericitul Patriarh la Dobrești, arată că „cercurile politice nu știu cine dintre oamenii noștri politici au fost sub influența anticlericalismului francez".

Nu știu ?

Să-i lămurim noi: oamenii cari s'au pupat în bot cu Burăh, cu Kalman și cu brauerii hrubelor pușcăriașei Ana Pauker.

S'a înțeles?

CE FACEM CU BOLȘEVICII ?

Honigman și-a luat din nou nasul la purtare și, nu știm pentru ce crimă, propune ca parchetele din țară să se ocupe de mișcările naționaliste.

Admițând că procurorii, români și creștini, vor încerca să lovească pentru CHRISTOS, pentru REGE în cei cari luptă cu intrasigență și pentru NAȚIUNE, ne întrebăm: cine va mai pune mâna în gâtul comuniștilor — în majoritatea lor jidani, după cum, pe bună dreptate, remarca și d. Argetoianu — cari uneltesc împotriva siguranței generale a Statului?

UN RASPUNS CARE NU VA VENI

Oficioasele național-țărăniștilor, specializate în minciuni, se ocupă în reportagii ample de situația partidului național-creștin, insinuând că e amenințată fuziunea.

Să desmințim?

N'avem ce!

Am vrea să știm, însă, ce ne pot spune monitoarele partidului cu pumnul strâns despre acțiunea d-lui Iuliu Maniu — care flutură cunoscutele principii constituționale la Vînț și Sovata — despre doctorul Nicolae Lupu — care se visează șef de Front Popular — despre d. Virgil Madgearu — care a inițiat la Paris o campanie calomnioasă în contra țării și a Coroanei — despre d. N. Costăchescu — care conduce acțiunea centristă — și despre tineretul, care vrea o fărâmă de Românism.

Așteptăm un răspuns. Maculatura înfeudată național-țărăniștilor fiți siguri, însă, că nu va răspunde.

Victor Mocanu

Nevoile Sighetului

D. Gh. Tătărescu, președintele consiliului de miniștri, a făgăduit că va soluționa favorabil toate problemele cari interesează Sighetul Marmației.

In adevăr, dela 1 Septembrie Sighetul va fi trecut în categoria I-a de salarizare.

Vlăsia dela abatorul central al Capitalei

Nu crede primăria Capitalei — că, oricât de stat în stat ar forma la abator atât măcelarii angrosişti cât şi soc. S. A. R. P. I. A., concesionarea industrializării maţelor — e o margine peste care nu se poate trece fără anumite bănueli.

Intre cele două tabere există de mai multă vreme un conflict. In ce constă conflictul nu ne interesează.

Destul că Miercuri măcelarii au refuzat să tae carne. Câţiva dintre ei, în frunte cu un consilier tehnic al abatorului, au revenit. Din astă pricină preţul cărnei a crescut brusc cu 4—5 lei de kg.

Oare nu se gândeşte nimeni să facă rânduială la abator?

Programul examenelor din sesiunea de toamnă la Academia de înalte studii agronomice Bucureşti

Dăm mai jos datele şi materiile examenelor dela Academia agronomică din Bucureşti pentru sesiunea de toamnă.

Anul I. 25 Septembrie. Practica agricolă. 28 Septembrie. Anat. fiziol. veget. 1 Octombrie. Desemnul technic. 3 Octombrie Matematici. 6 Octombrie. Anat. fiziol. animală. 11 Octombrie. Fizica şi Meteorol. 16 Octombrie Chimia generală. 19 Octombrie. Economia Naţională. 25 Mineral. Geol. Agrogeol.

Anul II. 26 Septembrie. Topografia. 29 Septembrie. Entomologia. 2 Octombr. Politica agrară 7 Octombrie. Zootehnia generală. 10 Octombrie. Mecanica. 14 Oct. Sistematica vegetală. 16 Octombrie. Legislaţia agrară. 21 Octombrie Agrologia. 25 Octombrie. Chimia solului.

Anul III. 26 Septembrie. Zootehnia specială. 30 Septembrie. Viticult. Oenologie. 2 Octombrie. Politica agrară. 6 Octombrie. Horticultura. 8 Octombrie. Maşini agricole. 12 Octombrie. Piscicultura. 14 Octombrie. Patologia vegetală. 16 Octombrie. Silvicultura. 20 Octombrie. Agricult. specială. 23 Octombrie. Imbunătăţiri func. 25 Octombrie. Lăptăria.

Anu IIV. 26 Septembrie. Avicultura. 29 Septembrie. Alimentaţia animală. 1 Octombr. Cooperaţia. 5 Octombrie. Contabilitatea agr. 8 Octombrie. Economia rurală. 13. Octombrie. Ameliorarea plant. 16 Octombrie. Păşuni şi fâneţe. 19 Octombrie. Pedagogia. 22 Octombrie. Medicina veterinară. 25 Octombrie. Tehnologia agric.

Inscrierile la examene se fac până la 25 Septembrie.

Protejarea muncii româneşti

Problema muncii naţionale a ajuns la noi, să ameninţe, într'un grad foarte înalt, viaţa economică, deoarece aşa cum se prezintă azi sub forma cunoscută, a devenit o problemă politică, şi de protejare mai mult pentru jidani şi alţi străini, a căror contribuţie pentru temelia acestei ţări, nu o pot justifica cu nimic.

Este ştiut de toată lumea, că tăria unei ţări şi prosperitatea unui popor, reazimă în munca cetăţeanului de baştină, singurul capabil să ducă spre isbândă neamul căruia aparţine.

„Muncitorul fie intelectual sau fără această pregătire, are şi el drept la un loc sub soare" întrucât muncile depuse de toţi aceşti pioni (români-creştini) sunt singurile mijloace de a înălţa ţara şi astfel muncitorii pun pietre solide la clădirea României de mâine, pe când jidanii şi alţi străini de credinţa noastră, trag profituri personale.

Se cuvine de aceea să accentuăm că, o naţie prosperează numai atunci când tot ce este specialist muncitor, activând în instituţii particulare şi de stat este recrutat din laboratorul său etnic; la noi, din rezervorul naţional şi creştin al neamului.

Nu dela felul şi formele abstracte, străine de sufletul nostru, vom primi îndreptarea, ci de la elaborarea organică, specifică a acestui neam, care vrea regenerarea şi redeşteptarea la o viaţă nouă prin puteri proprii. „Prin noi înşi-ne".

La o isbândă desăvârşită în această direcţiune poate ajunge numai ţara care-şi poate concentra geniul specific naţional, — debarasându-se de tot ce este jidan şi străin, — într'o forţă unitară şi omogenă de muncă ordonată, perseverentă, bazată pe realităţile vremii, înfăptuind datorită acestei lupte, tot ce reclamă azi glasul naţiei.

Ca o concluzie se cuvine imperios ca generaţia de azi să-şi unească forţele, umplând toate golurile vremii şi apărând cu demnitate trecutul neamului.

Aceste sunt câteva din punctele esenţiale cerute de marele ziar românesc „Porunca Vremei" singurul pe ţară, care luptă dârz pe altarul naţional, înfruntând toate greutăţile timpului, şi îndemnând pe ori ce bun român să se trezească din amorţeala în care a căzut, dând ascultare apelurilor făcute de d. dr. ILIE RADULESCU şi colaboratorii săi, cari de ani de zile scriu cu sânge şi lacrămi pătimirea şi suferinţa neamului românesc.

Cu puteri unite, şi luptând într'o armonie perfectă, vom putea în scurt timp înfăptui, tot ce Dumnezeesc se cuvine în această scumpă Românie, înlăturând complect din instituţii şi întreprinderi, tot ce este jidan şi străin de neam şi credinţă strămoşească.

Agronom I. G. Coşereanu
Gangiova-Dolj

Fraţii Al. şi Dim. D. Matac,
Moliere şi balastiera dela Prahova

— Al. D. Matac şi „Maître Jaques" din „Avarul". — La notificările fraţilor Matac răspundem cu două întrebări precise: — Semnat-a d. Al. D. Matac ordonanţe primariale sau ceeuri particulare? —

Molière are în „Avarul" pe „Jupân Jac" bucătarul vizitiu sau vizitiul bucătar, după cum avea pe cap boneta sau biciul în mână. Când Harpagon avea de spus ceva bucătarului, „Jupân Jac" îşi lăsa biciul la uşă.

Fără să jignim nici memoria lui Molière şi nici să coborâm prestigiul d-lui Al. D. Matac, fost industriaş şi actual primar la *Verde, trebuie să spunem totuşi că povestea cu balastiera d-lui Al. D. Matac, care nu mai e a d-lui Matac, caşi cu contractele aceluiaşi d. Al. D. Matac cari sunt ale fratelui său Dim. D. Matac — seamănă perfect ca aceia a cocoşului roşu, aminteşte figura „Jupânului Jac".*

Cum?

D. Al. D. Matac nu e industriaş?

Şi-a cerut radierea firmei din registrele camerii de comerţ şi industrie? Calcă d-sa scările ministerelor unde e vorba de furnituri de pietriş în calitate de primar sau de negustor?

STRANIILE COINCIDENŢE

Că d. Al. D. Matac şi-a vândut balastiera în 1932 adică odată cu instalarea d-sale ca primar al sectorului IV Verde? Se prea poate. Coincidenţa, însă, nu e cel puţin suspectă?

Dar şeful său, politic, d. dr. I. Costinescu, preşedintele consiliului de administraţie şi mare acţionar al „Societăţii comunale de locuinţe ieftine" nu şi-a dat demisia din prezidenţie la intrarea d-sale în guvern rămânând, bine înţeles, MARE ACŢIONAR?

Nimeni nu poate pretinde ca de dragul unei situaţii politice, să-şi înstrăineze subit toată averea personală.

Ceiace a făcut d. Al. D. Matac, cu vânzarea balastierii d-sale, au făcut şi d. M. Berceanu, subsecretarul de stat dela Domenii, şi d. ing. I. Săbăreanu, primarul sect. I. (Galben).

Unii au vândut, alţii şi-au dat demisia...

In cazul balastierii dela Prahova — a d-lor Al. D. Matac, Dim. D. Matac sau chiar a Papei dela Roma — chestiunea nu interesează ca afacere comercială.

Interesează ca o operaţie frauduloasă săvârşită în dauna căilor ferate utilizând pentru transporturi de pietriş, frachte militare, deşi convenţia dintre Regia autonomă C. F. R. şi M. A. N. prevede că CU ASEMENEA FOI DE DRUM NU SE POT EXPEDIA DECAT TRUPA SAU MUNIŢII.

Atât şi nimic mai mult.

DOUA INTREBARI PRECISE

Noi am luat act de declaraţia formală a d-lui Al. D. Matac că nu d-sa, ci fratele său se ocupă cu balastiera dela Prahova.

Noi ne-am fi mulţumit — şi încă ne mulţumim — numai cu cuvântul de onoare al d-lui Al. D. Matac că de când e primar la Verde nu s'a interesat, niciodată şi sub nici o formă, de întreprinderile balastiere ale familiei.

Ne-am fi mulţumit numai cu afirmaţia d-lui Al. D. Matac — întărită sau nu de cuvântul său de onoare — cum că în ultimii patru ani, decând e primar la Verde şi deci, decând nu mai e industriaş — d-sa n'a semnat pentru nicio bancă niciun ordin de plată din depozitele sale proprii.

Cu alte cuvinte că de patru ani d-sa a semnat numai ordonanţe de plată şi alte diverse aprobări în calitate de primar la Verde.

Dacă d. Al. D. Matac ne-ar fi afirmat toate acestea, — şi dacă ni le mai afirmă încă — noi declarăm că l-am năpăstuit şi că fostul industriaş e mai nevinovat decât un copil nou născut!

Haide, domnule fost industriaş Al. D. Matac, fă-ne aceste două declaraţii.

Ştim să riscăm mult.

Pentru că ne amintim despre nişte afirmaţii ale d-tale făcute la o întrunire publică, în timpul unei campanii electorale, privind onorabilitatea unui fost primar general, afirmaţii cari au apărut în ziare. Iar când primarul vizat a dat în judecată reporterul ziarului care-ţi înregistrase afirmaţiile, d-ta ţi-ai desmint propriile cuvinte, lăsându-le pe seama imaginaţiei reporterului.

Sunt lucruri trăite, ştiute.

Cu toate acestea noi avem încă încredere în cuvântul de onoare al d-lui Al. D. Matac — repetăm: nu ne interesează fratele său d. Dim. Matac — şi aşteptăm ca d. Al. D. Matac să ne răspundă.

Solemnitatea începerii lucrărilor pentru ridicarea bisericii din Parcul Domeniilor

Pentru începerea lucrărilor de construcţie a bisericii din Parcul Domeniilor, s'a oficiat eri un serviciu religios, într'un cadru solemn.

In mijlocul numeroşilor enoriaşi ai parohiei, au fost prezenţi d-nii: C. Gorciu, secretar al ministerului de agricultură cum şi membrii consiliului parohial: N. Dăscălescu, director în ministerul de domenii, M. Boambă, directorul contabilităţii ministerului de finanţe, N. Bănescu, inspector C. E. C., prof. ing. D Rantea, din ministerul comunicaţiilor, av. Catana, arhitecţii Stăncălescu şi Plămădeală, dela institutul de cercetări agronomice, etc.

Slujba religioasă a fost oficiată de P. S. S. Arhiereul Veniamin Ploeşteanu, vicarul Sf. Patriarhii, secundat de protoereul Capitalei, Georgescu-Silvestru şi de un sobor de preoţi.

După terminarea slujbei şi fixarea Sf. Cruci, a luat cuvântul pr. D. Manta, care a arătat pe scurt cum s'a ajuns după doi ani şi jumătate de activitate ca preot în acel cartier, să se realizeze un prim fond de construcţie de 7.000.000 lei.

A anunţat cu această ocazie, că în semn de recunoştinţă, osemintele iniţiatorului cartierului, regretatul Al. Constantinescu, fost ministru al agriculturii şi domeniilor, vor fi depuse într'un cavou sub altarul bisericii.

D. N. Dăscălescu, director în ministerul agriculturii şi domeniilor, din partea consiliului parohial, vorbeşte cu recunoştinţă de Al. Constantinescu, fostul ministru al agriculturii şi domeniilor, căruia i se datoreşte înfiinţarea parcului care poate fi socotit printre cele mai frumoase.

D. C. Gorciu, secretar general al ministerului de agricultură, a promis şi pe viitor sprijinul pentru desăvârşirea operei începute.

Seria cuvântărilor a fost încheiată de P. S. S. Veniamin Ploeşteanu, aducând binecuvântarea I. P. S. Patriarh dr. Miron Cristea.

Arată că este o ocazie rară pentru credincioşi de a da obolul lor la ridicarea acestei biserici într'un loc aşa de frumos.

Planurile bisericii au fost întocmite de d. D. Ionescu-Berechet, şef al serv. tehnic al Sfintei Patriarhii.

Este o lucrare monumentală având 37 metri lungime pe 25 metri lăţime, iar înălţimea dela cupolă este de 43 metri cu o capacitate de 1.500 persoane şi va costa circa 20.000.000 lei.

Lucrarea din roşu şi acoperită va fi gata la 1 Noembrie a. c.

Din satrapia magnatului inspector financiar Czeran

— Luaţi măsuri în contra străinilor şi înstrăinaţilor de lângă graniţă. De ce sunt evaziuni fiscale în Ardeal. Funcţionarii fiscali jidani şi întreprinderile minoritare protejate de inspectorul Ţereanu. —

Am arătat într'un alt articol legăturile inspectorului general financiar VICTOR ŢEREANU cu ungurii şi cu jidanii.

Este suspectă mai ales protecţia, ce o acordă jidanului VICTOR TRATTNER, controlor şef, care deşi este un element mediocru şi nu cunoaşte încă bine limba românească, a fost delegat ani dearândul să facă impunerile marilor întreprinderi din judeţul Timiş-Torontal.

De aceiaş protecţie suspectă se bucura, până când s'a produs intervenţia salutară a d-lui inspector PASARE, şi ungurul KOMAR, şef de serviciu, care deasemeni nu cunoaşte bine limba oficială şi se spune, că are o frumoasă avere, la Buda-Pesta, agonisită de când este în slujba statului român.

Cu excepţia unui oarecare ziarist, acest inspector general ŢEREANU are o fobie pentru „regăţeni", cari desigur nu împărtăşesc politica lui de renegat maghiarizat şi jidovit.

Când toate instituţiile de stat iau măsuri în contra funcţionarilor străini din apropierea graniţei, ministerul finanţelor ar trebui să nu piardă din vedere cazul acesta al inspectorului general financiar ŢEREANU.

FIRME PROTEJATE DE INSPECTORUL GENERAL ŢEREANU ?

Consecvent cu politica pe care o duce de atâţia ani în Ardeal, inspectorul ŢEREANU arată o deosebită grije pentru întreprinderile minoritare din regiunea lui sau cu care are vechi legături.

Bate la ochi mai ales atenţia, ce o acordă firmei FUCHS din Alba-Iulia.

Deasemeni, a rămas şi azi neexplicat cazul firmei PHÖNIX din Baia Mare, de numele căreia se leagă un şperţ colosal şi care în timpul impunerilor era prea des vizitată de unii oameni.

Cel mai mare mister, încă nedeslegat de ministerul finanţelor, îl prezintă contul V T. din registrele comerciale pe anii 1931—1932 al fabricii „INDUSTRIA LANEI" din Timişoara, descoperit de controlorul NICOLOTIN, care a suferit apoi înverşunate persecuţii.

Dar, persecuţiile în contra controlorului şef ION SIMU, care a fost destituit şi apoi reintegrat prin sentinţă judecătorească, în urma scandalului cu impunerile fiscale ale întreprinderii MARGINA-REŞIŢA, de care ne-am mai ocupat într'un alt articol, au fost lămurite de vreo anchetă a ministerului de finanţe?

DE CE NU ESTE ANCHETAT INSPECTORUL GENERAL ŢEREANU ?

Să admitem în absurd, că după atâtea petrecute în satrapia magnatului CZERAN GYÖZÖ, astăzi inspector general financiar VICTOR ŢEREANU, acesta nu poate fi acuzat nici de indolenţă. Dar, să vedem şi minunea aceasta, ca şi alte minuni ale ministerului de finanţe cu spirtul negru, secretari generali la controlul averii, etc.

Cerem deci să se dea delegaţie unui inspector special pentru anchetarea inspectorului general Ţereanu şi a subalternilor săi protejaţi jidani şi unguri.

Dacă inspectorul acesta mănâncă slănină pe geanta cu acte în văzul tuturor, acest fapt nu poate ţine locul unui certificat de bună purtare. Am mai văzut noi un funcţionar al ministerului de finanţe, care umblă cu o jantilică soioasă şi are palat în calea Victoriei.

Luaţi deci, domnule ministru al finanţelor, cuvenitele măsuri.

P. T.

Federalele cooperative refuză să cumpere grâu dela marii proprietari

Uniunea centrală a sindicatelor agricole a trimis ministerului cooperaţiei un memoriu cu privire la valorificarea grâului în care se precizează că federalele cooperative, în baza ordinelor primite dela „CECOPAVA", refuză să cumpere grâu dela proprietarii mari.

In memoriul menţionat se mai vorbeşte şi de noule (?) măsuri de control ale exportului, anume: autorizaţiile de export date de către administraţie, care trebuiesc socotite dăunătoare fixării preţului real prin concurenţă.

Un nou proect pentru complectarea Pieţii 8 Iunie

— Proectul tinde la realizarea unui ansamblu simetric. —

Cusurul cel mare al Pieţii 8 Iunie — cusur care-o face să nu fie tocmai piaţă — este asimetria ei faţă cu bulevardul I. C. Brătianu prelungit. Această asimetrie destul de greu de remediat a fost sporită şi de greşala ce s'a făcut de a se lua drept axă a pieţii, axa dealului Sf. Patriarhii. Această axă, în loc să cadă perpendicular pentru a se realiza simetria — cade oblic — stricând astfel toată armonia ansamblului.

Aceleaşi principii de estetică generală — pentru că nu avem pretenţiunea să ne substituim specialiştilor — ar mai arăta şi cea de a doua greşală ce s'a făcut: aceia de a se considera drept „Piaţa 8 Iunie" ceiace s'a realizat până acum, pe când, în realitate, piaţa adevărată ar trebui să fie tocmai suprafaţa rămasă după dărâmarea halei de carne.

Ceiace s'a realizat până acum nu e decât prelungirea dealului Sf. Patriarhii, dealtfel exact în stilul conceput de fostul primar general d. Dem. I. Dobrescu.

UN NOU PROECT

Adevărata piaţă simetrică faţă de prelungirea bulevardului I. C. Brătianu, piaţă căreia i s'ar putea da un cadru arhitectonic monumental — s'ar putea, poate, realiza, după un interesant proiect care urmează să fie prezentat d-lui Al. G. Donescu, primarul general al Capitalei.

Proectul, care ar tăia nodul gordian, în care s'au încurcat specialiştii, cere ca axa pieţii să cadă cam pe la mijlocul spitalului Brâncovenesc, calea Rahovei şi bulev. Maria, fiind laturile unui trapez regulat în dreapta şi stânga axei, având latura cea mai mică spre Dâmboviţa.

S'ar realiza astfel o suprafaţă perfect regulată având drept cadru deoparte o construcţie monumentală spre Şerban Vodă şi de cealaltă Palatul Justiţiei.

Acest proect — foarte puţin costisitor — pentru că nu necesită exproprieri mari, realizează singur monumentalitatea după care se aleargă de atâta vreme.

COMPLECTAREA PAVAJULUI ŞI LUCRARILE DECORATIVE

Deocamdată se lucrează la terminarea primei părţi din Piaţa 8 Iunie — pentru că repetăm, ceiace efectuat s'a făcut până azi, nu poate să formeze o piaţă completă. Pavajul va fi completat şi unificat cu planşeul.

Pe bulevardul Maria se fac instalaţiuni de către Uzinele comunale, iar liniile de tramvai au fost scoase de pe partea dreaptă a planşeului (în susul cursului Dâmboviţei).

Se mai lucrează la instalarea şinelor după curbura pieţii pe care vor circula tramvaele 15 şi 20, după terminarea dărâmărilor din prelungirea bulev. I. C. Brătianu.

COORDONAREA LUCRARILOR

Paralel cu completarea pavajului, s'au examinat proectele pentru decorarea pieţii. S'a reţinut proectul d-lui ing. Giurgea, aplicându-se pe teren şi câteva machete experimentale.

Şi, însfârşit, s'a dat o decizie — târziu, dar mai bine decât niciodată — prin care d. ing. Mămicescu a fost delegat cu organizarea, coordonarea şi controlul general al proectelor şi lucrărilor ce se vor executa în Piaţa 8 Iunie".

Abia acum ?

— D. Dtr. —

Diverse

AZI dimineaţă a avut lor la Camera de Comerţ solemnitatea distribuirii premiilor pentru vinurile cele mai bune car au fost degustate cu ocazia „Săptămânii Vinului".

*

AZI dimineaţă s'a ţinut prima a comitetului de conducere a „Oficiului naţional al textilelor". A prezidat d. C. Gorun.

*

D. C. GORCIU, secretarul general al ministerului agriculturii, a fost delegat să reprezinte România la congresul general al viticulturii din Germania.

*

MEMBRII Corpului contabililor autorizaţi şi experţi-contabili Secţia Ilfov, cari au preschimbat carnetele şi nu au subscris pentru Casa Corpului, sunt cu insistenţă rugaţi a trece pela sediul Corpului, str. Teilor 12 et. I, spre a subscrie pe listele biroului şi a li se pune stampila respectivă pentru această subscripţie.

*

DIRECŢIUNEA generală c. f. r. a înfiinţat o inspecţie de construcţii cu două secţii de lucrări având reşedinţa la Lunca Mare în crearea construirei noue linii Bumbeşti Livezeni.

Conducerea inspecţiunei a fost încredinţată d-lui ing. D. Mateescu, ajutat de d-nii ingineri Adrian Stănculescu, V. Sipiceanu şi N. Popovici.

In anul 490 înainte de Hristos

strategul Miltiade a izbutit o însemnată victorie asupra Perşilor lui Darius la Maraton. Atât de covârşitoare era strălucita izbândă pentru Atenieni încât un soldat grec a avut voinicia de a străbate distanţa Maraton - Atena, în fuga mare, pentru a putea astfel vesti întâiul nepreţuita ştire. A plătit însă cu viaţa isprava lui. Abia a putut să ajungă şi să strige: „Bucuraţi-vă, am învins" şi a căzut mort.

ASTĂZI dacă aveţi de comunicat o ştire importantă sau dacă aveţi nevoie urgentă de o lămurire,

nu mai trebuie să daţi fuga, nici măcar să părăsiţi ocupaţiunile. Din fotoliul biroului Dv., chiar dacă distanţele sunt de o mie de ori mai mari decât aceea dintre Maraton şi Atena, telefonul depe masa Dv. vă leagă, prin circuitele sale, cu lumea întreagă, economisindu-vă timp şi bani.

• • •

SOCIETATEA ANONIMĂ ROMÂNĂ DE TELEFOANE

ţine la dispoziţia Dv. un ghid telefonic, care conţine toate informaţiile şi tarifele convorbirilor interurbane şi internaţionale.

Pe urmele Iudei

E adevărat? Ar fi foarte trist!

Ce se petrece la „Scrisul Românesc" din cetatea Banilor

Ocupându-ne de proporţia ce există între editurile româneşti şi cele jidoveşti, am trecut în prima categorie şi „SCRISUL ROMANESC" editura dela Craiova. Am trecut-o ştiind că în fruntea acestei edituri se află d. EM. TATARESCU.

Ne-ar părea rău să fi greşit. Aceasta ar însemna că proporţia între editurile româneşti şi jidoveşti e şi mai în defavoarea celor dintâi.

Iată, în adevăr scrisoarea pe care am primit-o din partea unui librar român dela Craiova.

Domnule Director,

Am urmărit întotdeauna cu mare atenţie tot ceia ce scriţi despre viaţa culturală şi naţională a neamului nostru şi nu am fost mai scandalizat ca acum doi ani, când d. Crevedia a scris un articol despre editurile româneşti, cum că editura „SCRISUL ROMANESC" din Craiova, ar fi una dintre editurile condusă de personal românesc.

Astăzi din nou văd un articol în „Porunca Vremii" semnat de d. Barbu Stroe prin care se repetă aceiaşi greşală pentru noi românii.

Iată realitatea:

„SCRISUL ROMANESC" din Craiova, nu este condusă de personal pur românesc şi conducătorii sunt aceştia:

1) D. Em. Tătărăscu, patronează de formă.

2) Liviu Samitca (Samuel), director comercial.

3) Swartz, procurist.

4) Eliezer, şef de lucrări.

5) Sabina Herşcovici, corespondentă.

6) Rabinovici, şef de lucrări.

7) D-na şi d. Negru, corector, (în schimb nici nu cunosc slova românească).

8) Bernard Iacob, reprezentant comercial.

9) Braunştein (Bereşteanu) voiajor comercial.

In plus, sucursala din Bucureşti, condusă numai de jidani.

După cum vedeţi aparatul administrativ şi financiar sunt în întregime jidoveşti şi toţi creştinii cu pricepere, cari au făcut oferte la această editură, au fost refuzaţi categoric de patronul Em. Tătărăscu, care nu se poate despărţi de clica jidovească.

Nu vă mai vorbim de lucrători, cari în majoritate sunt jidani şi alte naţionalităţi.

Aceasta spre ştiinţa dv.

Cu toată stima

C. ILIESCU

Librar, Craiova

Fituica minoritară din Tg. Mureş

„Az Ellenzék" în serviciul iredentei iudeo-comuniste

— In atenţiunea d-lui ministru de interne. —

Tg. Mureş, 23. — Nu odată ziarele naţionaliste s'au ridicat cu energice proteste în contra propagandei subversive prin presă a neobrăzaţilor străini de neamul nostru, cari prin fituicele lor iudeo-comuniste, sapă şi subminează temelia integrităţii Statului Român înghegat cu jertfa de sânge a părinţilor noştri.

Un astfel de pretins ziar, tolerat de autorităţi, apare nestingherit la Tg. Mureş, cu toate că bunii români din acest oraş, conştienţi de datoria lor naţională, au protestat de atâtea ori contra apariţiei acestei maculaturi iredentiste. Este ziarul pseudo-ziaristului SAMUILA NAGY cu numele de „AZ ELLENZEK", o fituică ce nu numai că apare fără autorizaţie, dar atacă făţiş interesele neamului nostru, prin agitaţiile sale iredentiste şi comuniste, servind interesele celor din Budapesta şi merge cu obrăznicia şi nerusinarea atât de departe încât îşi bate joc de zilele noastre sfinte, de sărbători naţionale, vorbind cu ură de tot ce este manifestaţie românească.

Deşi, repetăm, apare fără autorizaţie, deşi publicul a protestat de atâtea ori, deşi îşi bate joc de demnitatea noastră naţională, acasă la noi, nimeni nu se găseşte să-l suprime. Iudeo-comunistul are sfinţi la Ierusalim.

Pentru viaţa paşnică, pentru binele ţării, cerem pe această cale, o cât mai severă anchetă din partea ministerului de Interne, suspendarea foii care fără nici-o ruşine sfidează tot ce este demnitate românească.

In atenţia prefecturii poliţiei Capitalei

Un cititor ne semnalează următoarele fapte cari arată încă odată, nepăsarea jidanilor faţă de dispoziţiile autorităţilor româneşti:

In dispreţul măsurilor luate de d. chestor GH. BOTEZ, relativ la interzicerea sgomotului în Capitală şi spre ruşinea naţională, iudeul tolerat HARI GOLDŞTEIN, proprietar de atelier de potcovărie şi magazin de radio instalat într'o şandrama pe calea Griviţei nr. 201, are tupeul — pentru că e tolerat — să amplifice la radio plăci de gramofon gen „Wolga, Wolga" şi să continue a face vacarm în ciuda celor ce au înţeles să se conformeze dispoziţiunilor.

Căci numai aşa crede şi înţelege fiul lui Israel să atragă clienţii în pruvuliia lui, cântând de preferinţă plăcile cu „Wolga, Wolga" şi imnul internaţionalei bolşevice! Intrebarea este: dacă nu cumva HARI GOLDŞTEIN este şi şeful vreunui nucleu comunist. Dar aceasta e treaba autorităţilor.

Fraude la percepţia I comunală

Organele de control ale percepţiei I comunală, au descoperit o fraudă de 29 mii lei, în sarcina agentului Rizu Paul, detaşat la postul de percepere dela gara Filaret.

Ancheta o face d. inspector financiar col. rez. intendant Popescu.

Tg. Ocna, localitate istorică năpădită de jidani

— Comerţul acaparat în întregime de fiii Iudei. Sfintele lăcaşuri asfixiate de dughenele ovreieşti. Autorităţile comunale inexistente.

TG.-OCNA, 23. — *Oraşul nostru, veche aşezare la poalele Măgurii pe albia Trotuşului, colcăie astăzi de hoardele spurcaţilor jidovi ce s'au pripăşit şi s'au statornicit aici ca în paradisul lui Izrael.*

VIAŢA POLITICA, ECONOMICA ŞI CULTURALA

Datorită poziţiei sale climatice, depărtării faţă de alte oraşe principale şi luat ca punct de legătură cu băile Slănicului, Tg.-Ocna a devenit un centru de atracţie şi trafic, unde jidanii au găsit să-şi înfigă la timp tentacolele de supt.

Iată de exemplu cum se prezintă ramura comerţului în oraşul nostru: 2 manufacturi româneşti şi 20 JIDANEŞTI; 3 băcănii româneşti şi peste 15 ale lor; 10 cârciumi româneşti şi 20 jidăneşti; 2 bruturării româneşti şi 2 jidăneşti; 1 librărie românească şi 3 jidăneşti; 3 magazine de încălţăminte, 3 de fierărie, 3 de sticlărie, toate jidoveşti şi nici una românească; 2 tipografii jidăneşti şi nici una românească; 2 ceasornicari români şi 1 jidan; 2 măcelari creştini şi 7 jidani; 4 doctori români şi 5 jidani, dintre care unul cu numele HERER, e medicul primar al oraşului; 2 dentişti jidani şi nici un român.

In faţa acestei crude realităţi localnicii români ar trebui să-şi lase laoparte ambiţiile politice de partid cât şi cele de interes personal şi să nu se lace induşi de luciul banului, sau a vorbelor de lingusire a jidovului corupător.

In faţa celor 4 sinagogi şi a şcoalei israelite unde funcţionează societatea culturală jidănească „MACABY", este o imperioasă cerinţă de sentiment naţional, ca cele două cămine româneşti existente în oraş, împreună cu biblioteca, să arunce haina politicianistă şi să se contopească într'o muncă de frăţie, spre deşteptarea şi luminarea minţii şi sufletului băştinaş, la o viaţă nouă poruncită de vremuri şi de mistica doctrinei noastre româneşti şi tradiţionale.

JALEA SFINTELOR ALTARE CREŞTINE

Cele două biserici ortodoxe din centrul oraşului sunt gătuite de dughenile şi cârciumile jidoveşti.

Biserica Sf. Precista cea mai nouă şi mai frumoasă dintre cele 5 existente, este înconjurată de următorii iudei: cârciuma lui KATZ KLEIM la 3 m. de sf. altar, prăvăliile: GHIBZBERG, TILBERŞTEIN, ALTMAN, DAVID HAIM, AIZIN, etc..., iar la 4 m. departe de gardul bisericii se află o casă de moravuri uşoare de sub patronajul unui jidov. Intr'un colţ la câtiva paşi de uşa bisericei, rânjeşte cârciuma lui DAVID HAIM, care stă cu chirie în unul din imobilele fondului Dimonisie. Trebuie să arăt că din acest fond care a fost donat pentru scopuri culturale ale oraşului, s'au cumpărat mai multe clădiri trecute pe seama Casei Şcoalelor, care a găsit cu cale să admită închirierea lor la jidovi. *Aşa, cum e cârciuma lui HAIM,* farmacia şi băcănia lui LEON EDELSTEIN şi distribuţia de petrol. Iată cum înţelege acest for de cultură naţională să-şi îndeplinească rolul. *Totuşi Casa Şcoalelor are datoria să îndrepte imediat intolerabila greşală pe care a făcut-o. Să se închirieze aceste case numai la români şi să se întrebuinţeze pentru alte scopuri; iar nu pentru cârciumi aşa cum e a lui Haim David de lângă sf. nostru lăcaş, unde se bea, se petrece şi se cântă până 'n ziuă, fără nici-o ruşine şi fără nici-o măsură din partea autorităţilor.*

Biserica Sf. Nicolae, cu o vechime de peste 200 ani, reaminteşte primele începuturi de înjghebare ale oraşului. In curtea sf. lăcaş, se adăpostesc o parte din osemintele ostaşilor români aduse dela Poeni, la căpătâiul cărora se înalţă cele 69 cruci şi două monumente ridicate de soc. „Cultul Eroilor". Aşezământul tinde totuşi să devină o ruină părăsită, nu numai prin faptul că e blocată de jidovi ca: ITIC SOLOMON, BERLA, LEONAŞ, KULLECI, ARONOVICI, HERŞCU HERSCOVICI, etc....., cari au luat locul creştinilor enoriaşi, dar şi din cauza indolenţei şi nepăsării celor în drept, care au lăsat-o în aceiaşi stare dezastruoasă pricinuită de război. Cu pereţii coscoviţi, ciuruiţi şi bortiţi de schije, obuze şi gloanţe, pare o arătare sinistră ce stă gata să se năruie. Şi nimeni nu simte şi nu vede că acest loc e sfinţit prin prezenţa celor jertfiţi care ne-au hărăzit triumful visurilor milenare şi care aşteaptă ruga, slujba şi lacrima noastră; iar nu murdăriile de profanare a tuturor haimanalelor şi beţivilor ce ies din cârciumile jidovilor din preajmă.

TREBUIE O MANA TARE LA TG.-OCNA

Dacă Tg.-Ocna se fălеşte cu acel măreţ monument depe coasta Măgurei, ridicat din iniţiativa bătrânului veteran Mihai Teodoru, cu care s'a cheltuit aproape un milion, cu parcul atât de minunat amenajat, cu câteva străzi curate, cu gimnaziul, cazarma, şc. de meserii şi sanatoriul penitenciarului, apoi nu trebue să se uite nici de aceste sacre aşezăminte de credinţă ce stau la temelia de existenţă şi propăşire a neamului românesc. Se spune că primăria a făcut un împrumut de zece milioane lei din care să se mai facă un parc lângă gară şi un cazinou, în fruntea căruia, desigur, au să caute să se cocoaţe toţi pungaşii şi ghesefţarii jidani.

Dar nu de cazinou şi nici de parc, — care există de fapt, — are nevoie oraşul, ci de instalarea unor băi, întrucât din inima Măgurii ţâşnesc atâtea izvoare cu apă minerală, care ar putea fi amenajate în acest scop. Prin această realizare, Tg.-Ocna ar deschide porţile unor noui bogăţii. Se simte însă nevoie de-o mână tare, demnă, înţeleaptă ŞI CALAUZITA DE VOCEA SANGELUI ŞI A INTERESELOR MARI ALE OBŞTEI CURAT ROMANEŞTI, care să se afle la frânele de conducere ale localităţii.

Vremurile de mâine poate o vor da.

Ce e cu săpunul jidovesc, cu marca „Maglavit"

Din partea a opt buni români din Câmpina, primim, în legătură cu cele scrise de noi, relativ la săpunul „Maglavit", următoarele:

Stimate d-le director,

Citind în ziarul „PORUNCA VREMII" despre îndrăsneala ce au avut câţiva jidani de a batjocori numele „MAGLAVIT" prin fabricarea săpunului cu apa sfinţită, care nu trebuie să servească la spălarea murdăriilor, considerăm aceasta drept o gravă insultă şi batjocorire a credinţei neamului nostru şi a bisericii noastre creştine ortodoxe şi protestăm cu energie contra acelor cari au înlesnit-o, ajutând pe îndrăsneţii profitori, ca nişte adevăraţi trădători de neam.

Cerem şi vă rugăm, d-le dr. Rădulescu, să stăruiţi prin ziarul dvs. să se facă lumină în această afacere, iar cei vinovaţi să fie toţi publicaţi şi traşi la răspundere.

Sănătate.

I. Florescu, M. Ionescu, M. Dobrescu, Gheorghe Popa, M. Rosetti, I. Iacob, Gh. Dinescu şi Const. Boroda.

Intrebăm pe cei în drept, dacă, înţelegând revolta ce a produs în sânul drept credincioşilor creştini cazul jidanilor cari fabrică săpun „MAGLAVIT", au retras autorizaţia în baza căreia jidanii îşi permiteau batjocorirea credinţei noastre strămoşeşti.

Iuda la Vatra Dornei

Băile şi oraşelul, complet jidovite. — Majoritatea sdrobitoare a medicilor jidani.

VATRA DORNEI, 23. — *Oricine soseşte în frumoasa staţiune Vatra Dornei, face trista constatare, că şi aici, ca şi în toate staţiunile balneo-climatice din ţară, publicul vizitator este în proporţie de 80 la sută compus din jidani. Fiii lui Izrael sunt pretutindeni. Ei ocupă băncile parcului, populează cu preferinţă numeroasele restaurante cu şer, scumpesc chiriile camerelor plătind preţuri mari la locuinţele din localitate, iar tineretul poporului ales dansează la Cazinou până noaptea târziu, fără a consuma decât o îngheţată sau un sifon cu sirop.*

ŞI IN ORAŞEL SITUAŢIA E ACEIAŞI

Ştiut este, că staţiunea Vatra Dornei e oraşel, cu o populaţie de cam 10.000 locuitori, din cari peste 3000 jidani au ocupat centrul, iar creştinii vieţuiesc la periferie, prin satele şi pe dealurile din împrejurime. Când treci prin cele două străzi principale, citeşti cu groază numai nume de firme jidăneşti, ca: RUBINGER, BRECHER, ŞOICHET, ZIMMET, SALPETER, WOLF, BERCOVITZ, RAUCHWERGER, ABRAMOVICI, FELLNER, SALLNER, GOTTLIEB, GANZ, SCHAFFER, LEIB NADEL, WALZER, EHRLICH, HEHN, FUCHS, WASSER, POPELNIKER, ANTLER, DICKMANN, PISTINER, BIENER, DRACH, PACHTER, HIRSCH, şi mulţi alţi jidani, cari — pentru a duce în eroare pe vizitatorii creştini, nu-şi pun numele la uşa magazinului, ci altele, din care nu se poate bănui originea lor, ca de exemplu „DROGUERIA CENTRALA", care aparţine jidoaicei RABINOVICZ din Chişinău.

Lipseşte în localitate o cooperativă, care să alimenteze populaţia creştină. Dar intelectualii români, făcând parte din partide politice, nu au grija aproapelui, ci se războiesc între ei.

DIN 18 MEDICI, NUMAI 4 ROMANI!!

La băi exercită funcţia de medici balneologi 18 doctori, dintre cari numai 4 sunt români. Iată lista lor: MORITZ ANTLER, L. BERGHOFF, Ioan Bistriceanu, IANCU BEECHNER, CAROL BRONŞTEIN, OSCAR DOMBROWSKI, IOSEF DRUCKMANN, ALBERT FICLER-FACLEARU, Ioan Gheorghiu, HERMANN GOTTLIEB, MOSES GREIF, ANT. GRÜNFELD, IOSEF KATZ, MAX KERNER, Iuliu Malinaş, Dimitrie Pavlov, PAUL SILBERBUSCH şi KALMAN TARTER. **Adică din 18 medici, numai 4 români!** Nu e mirare, când la oficiul local de turism am aflat din lista vizitatorilor, că din cei 6000 de sezonişti, 4.800 sunt jidani...

Sfinţirea unei noui biserici la Vaslui

— In jurul ei, numai prăvălii jidoveşti. —

VASLUI, 23. — Cele două lăcaşuri sfinte, din cetatea Voevodului Ştefan, fiind insuficiente pentru cele 15.000 suflete creştine, s'a luat iniţiativa de construirea de noui locaşuri în care senz s'au format comitete din bunii creştini şi s'a început adunarea fondurilor necesare.

Duminică s'a sfinţit locul şi pus piatra de altar a uneia din aceste case a Domnului, ce va purta hramul Cuvioasei Parascheva.

Slujba de sfinţire şi punerea pietrei s'a făcut de I. P. S. Nifon Criveanul, episcopul Huşului, înconjurat de preoţii oraşului, în afară de pr. Florea, care deşi în localitate, din motive necunoscute încă, nu a luat parte, ci tocmai în acel timp a fost văzut plimbându-se prin oraş, fără antiriu, aşa cum obişnueşte.

Din cauza locului strâmt Biserica, pe lângă că va fi absolut neîncăpătoare, dar nu va avea cel puţin nici împrejmuire.

Dacă primăria Vasluiului, condusă de d. primar DIMITRIE TZAIKU, ajutat de MOISE SINGER, MIŞU STEINBERG şi alţii, n'ar fi pus piedici, se putea, chiar cu oarecare cheltuială, să împingă puţin îndărăt gardurile şi cârciumile jidoveşti şi se construia o biserică mai încăpătoare, avea loc pentru împrejmuire şi chiar pentru curte. Aşa însă, este ştiut că zidurile umbrite în timp de noapte, vor fi razemul şi murdăria haimanalelor mârşave ale lui Iuda.

Creştinii Vasluiului Marelui Ştefan, cer cu insistenţă o imediată intervenţie, făcându-se loc cel puţin pentru împrejmuire şi curte, sfântului lor lăcaş.

Frontul luptei naţionaliste

ARAD

Duminica trecută, garnizoana legionară din comuna Comlăuş-Arad, a aranjat un festival legionar, al cărui scop a fost adunarea fondurilor necesare sfinţirii bisericii din localitate.

Programul foarte bine compus a fost executat ireproşabil, iar rezultatul moral şi material a fost peste aşteptări.

Nu putem a încheia această dare de seamă scurtă, fără a releva gestul deplasat al consilierului judeţean liberal, Ştefan Drig, *care cu toate că scopul petrecerii era atât de nobil, a căutat, împreună cu jandarmii, să împiedice desfăşurarea normală a programului.*

Nereuşind, a îmbătat vreo 20 indivizi cari fac politică liberală încercând să-i introducă apoi în sală pentru a provoca scandal. Bătăuşii în frunte cu consilierul, au fost puşi la punct de legionari, cari odată mai mult, au dat dovadă de ordine şi disciplină.

In legătură cu această întâmplare, suntem informaţi că toate cele de mai sus au fost raportate prefectului, care în loc să pedepsească pe Drig, *a pedepsit pe acel ce-a eliberat autorizaţie pentru ţinerea festivalului.*

*

SVASTICA DE FOC IN SECT. III ALBASTRU

Duminică seara, la sediul Svasticei de Foc din calea 13 Septembrie Nr. 18 a avut loc adunarea săptămânală a membrilor acestei organizaţiuni din Sectorul III Albastru

La această adunare au participat şi numeroşi muncitori dela fabricile din Dealul Spirei.

D. dr. *Don Constantinescu,* asistent universitar, a vorbit despre *„Experienţa marxistă în Franţa".* Conferenţiarul reîntors de curând din Franţa a arătat care este situaţia muncitorimei franceze după guvernarea frontului popular. Grevele şi mişcările anarhice au sdruncinat profund economia Franţei, făcând să scadă francul şi să scumpească viaţa. Scumpirea vieţei a fost resimţită în primul rând de muncitorime.

D. dr. D. Constantinescu a încheiat spunând că dintre toate grupările naţionaliste franceze, partidul francez condus de Jaques Doriot, este cel mai dinamic, singurul care poate aduce masele muncitoreşti sub cutele steagului tricolor.

Mulţumind conferenţiarului pentru interesanta expunere, d. avocat *Ion V. Emilian* a ridicat şedinţa la orele 11.30, după ce întreaga asistenţă a întonat imnul organizaţiei.

*

PUTNA

In ziua de 20 August a avut loc la sediul organizaţiei partidului naţional-creştin din Focşani o adunare a şefilor de sectoare.

S'au luat în discuţie următoarele: raportul asupra alegerilor comunale, constituirea comitetului judeţean, discutarea mijloacelor mai eficace pentru intensificarea propagandei, etc.

Au luat cuvântul d-nii N. Negri preşedintele organizaţiei, avocat Raicu Stănescu, av. Martinescu, preot Bălănescu, etc.

Iarmarocul anual din Focşani

Focşani, 23. — *In urma ordinului dat de d. general Anastase Păltineanu, primarul municipiului nostru, iarmarocul anual ce are loc între 7-16 Septembrie se va ţine şi anul acesta.*

Bâlciul este complect amenajat şi prăvăzut cu cele necesare.

Iarmarocul se va ţine pentru vânzări de vite, cereale, dogărie, cherestea, diferite feluri de obiecte de industrie, tot felul de mărfuri şi produse ale solului românesc.

Se va organiza şi un târg de mostre cu diferite produse naţionale.

Pentru a încuraja negustorii români, administraţia comunală a hotărît ca anul acesta să nu se încaseze nimic pentru închirierea locurilor ocupate cu diferite mărfuri, locuri de distracţie, etc. Se vor încasa numai taxele pentru intrarea vitelor în obor şi viza biletelor.

Intreruperea circulaţiei pe linia Tecuci-Galaţi

Din cauza ploilor torenţiale — o rupere de nori — căzute ieri, Duminică, 22, puhoaele au rupt linia ferată, în mai multe puncte, pe distanţa Serdaru—Serbeşti de pe linia Tecuci—Barbuşi.

Apele au luat balastul liniei pe mari întinderi. Pe alocuri, linia a rămas suspendată cu traversele. Acele dela eşirea din staţia Serdaru, spre Tecuci, au fost distruse.

Circulaţia trenurilor de marfă şi de călători a fost întreruptă între staţiile Serdaru şi Şerbeşti, în cursul nopţii de Duminică spre Luni.

Mai multe trenuri de călători plecate pe secţia Galaţi—Tecuci, au fost înapoiate în staţiile de plecare.

Celelalte au fost anulate.

Circulaţia trenurilor de călători rămâne întreruptă până Miercuri.

Informaţiuni

❖ **La Liceul comercial Lipova (Banat) înscrierile pentru clasele V-a, VI-a, VII-a şi VIII-a se fac în fiecare zi începând cu 20 August 1937. Incepând cu anul şcolar 1937/38 se înfiinţează şi clasa I-a a Liceului. Şcoala are şi internat. Informaţii la Direcţiunea şcoalei.**

❖ *ŞCOALA NORMALA de învăţători „Carol I" din Câmpulung-Muscel anunţă pe elevii şcoalei cât şi pe cei transferaţi dela Alexandria, că deschiderea cursurilor şcoalei se va face în ziua de 8 Septembrie. Examenele de corigenţă 1 Septembrie, examenul de admitere în cl. I-a la 2 Septembrie.*

In clasa I-a sunt vacante 40 locuri: 25 burse, 10 semiburse, 5 solve. Inscrierile continuă până la 1 Septembrie.

In cadrul cursurilor de vară dela Academia de Inalte Studii Comerciale şi Industriale din Bucureşti organizate pentru profesorii dela licee şi gimnazii comerciale a vorbit azi, între orele 11-12 d. prof. dr. Constantin Bungeţianu despre „Intreprinderile româneşti după bilanţurile publicate şi repercusiunile crizei asupra întreprinderilor în perioada 1929-1932".

❖ SE ADUCE la cunoştinţă celor interesaţi că la şcoala Politechnică Regele Carol II calea Griviţei 132 se află vacant un post de custode cu salariu brut de 3,200 lei.

Concursul pentru admitere în acest post se va ţine la 8 Sept. pentru aceasta candidaţii vor prezenta una cerere timbrată ce se va primi până la 4 Sept. însoţită de următoarele acte:

1) Extract de naştere; 2) Certificat de naţionalitate; 3) Dovadă pentru satisfacerea serviciului militar; 4) Certificat de bună purtare; 5) Certificat medical; 6) Certificat de studii (cel puţin 8 clase liceu); 7) Declaraţii de limbile ce cunoaşte (elementele limbei franceze şi germane).

Se vor primi numai candidaţi cu vârsta cuprinsă între 20—30 ani.

❖ D. inginer Dracon Pompiliu, inspector conducător al atelierelor C. F. R. din T. Severin, a fost trecut ca şef de serviciu al atelierelor Bucureşti-Griviţa-Locomotive în locul rămas vacant prin numirea d-lui inginer Victor Nicolau ca subdirector al direcţiunii atelierelor.

D. ing. N. Zaharia, inspector conducător în atelierele Griviţa-Vagoane a fost trecut inspector conducător al atelierelor C. F. R. din T. Severin.

Palatul Justiţiei

VITEZA

D. procuror Vasilescu Bucium a deschis acţiune publică contra şoferului Ion Fântână, care mergând cu viteză, a intrat cu maşina într'un tramvai, rănind grav o doamnă.

JIDANCA HOAŢA

D. procuror Macarovici a dat rechizitoriu definitiv, contra jidoafcei *Liuba Haris,* care făcând pe cerşetoarea (ah, jidancă cerşetoare!) s'a strecurat într'un magazin din strada Doamnei 8 şi, profitând de neatenţia celor din magazin, a tras la stânga două bucăţi de stofă... dar imediat a fost prinsă. Este trimisă spre judecare în faţa ocolului VII.

FURT

Cabinetul 5 instrucţie cercetează un furt întâmplat în casa unui oareçare Pantazi, comis de Alexandru Livanof împreună cu Melichor. Acesta din urmă, având, probabil remuşcări, s'a sinucis, rămânând numai Livanof să dea socoteala de cele 14.000 lei furate. Individul se găseşte în stare de arest.

NEGLIJENŢA ŢIGANEASCA

Cabinetul 9 instrucţie a lansat mandat de arestare contra ţiganului Florea Curbeciu, care, ducându-se în pădurea Dascălu-Creaţa, ca să ia lemne, a făcut un foc în mijlocul pădurii. Fiind secetă, focul s'a întins, arzând astfel câteva zeci de hectare de pădure.

HOŢIE JIDANEASCA

Tribunalul Ilfov, secţia II comerţ, a respins apelul făcut de jidanul Haimovici Avram zis Rotman Breitman, contra cărţii de judecată dată de ocolul VII, unde fusese condamnat, pentrucă jidanul a găsit de cuviinţă să fure o ţeavă de plumb (avea şi el nevoe de plumb), dintr'un magazin, din strada Antim 7.

COMPLICITAŢI IN FRAUDELE DELA „DATORIA PUBLICA"

D. preşedinte Zlatcu, dela cabinetul 9 instrucţie, a continuat cercetările în legătură cu fraudela dela „Datoria publică". D-sa a făcut numeroase descinderi şi a audiat mai mulţi informatori, cu care ocazie a stabilit amestecul, în această afacere, a unor instituţii din Capitală şi provincie.

Se pare că nu vor fi excluse unele arestări senzaţionale, în curând.

O INTALNIRE AMOROASA IN PODUL CASEI

Tânărul Dumitru Gheorghiţiu, în vârstă de 19 ani, s'a prezentat la Parchet, declarând că a împuşcat pe Gheorghe Bălan, croitor, care a fost surprins în podul casei d-lui Kerşl, din str. Artei 3.

Imprudentul croitor îşi dăduse întâlnire cu iubita sa — servantă — în podul casei.

Crezând că au venit hoţii, Dumitru Gheorghiţiu a tras un glonte de revolver, care s'a oprit în corpul imprudentului amorez.

Gheorghiţiu a fost pus în libertate, în timp ce victima se odihneşte la spital.

† Preot ec. stavr. Toma Petrescu

Focşani 23. — In ziua de 20 August s'a stins din viaţă încă unul din luptătorii crezului naţional. Unul dintre cei mai viguroşi şi încercaţi propovăduitori ai sfintei noastre biserici pe înstrăinatele meleaguri ale oraşului Focşani şi jud. Putna.

Slujitor al ideii divine s'a impus prin viaţa model şi prin vrednicia pe care a desfăşurat-o în posturile superioare pe care le-a obţinut în ierarhia bisericească.

A condus jud. Bacău în calitate de protoiereu, a fost preşedinte al consistoriului spiritual al Episcopiei Roman, revizor eparhial şi membru în consistoriul superior apelativ al Mitropoliei Iaşi, ca reprezentant al eparhiei Roman.

Părintele Toma — după cum îi spuneau iubiţii lui fii sufleteşti — a condus sfântul Altar al credinţei noastre strămoşeşti ca unul din cei mai cucernici preoţi de odinioară, ca un desăvârşit apostol.

Cetăţenii jud. Putna ca şi toţi cei ce l-au cunoscut varsă o lacrimă pe mormântul proaspăt deschis al celui ce-a fost părintele Toma Petrescu.

MINISTERUL MUNCII, SANATAŢII ŞI OCROTIRILOR SOCIALE
Serv. Technic

Publicaţiune

Ministerul Sănătăţii şi Ocrotirilor Sociale, ţine licitaţie publică cu termen de urgenţă în localul său din calea Griviţei Nr. 64—66, Serv. Tehnic — cu oferte închise şi sigilate, în conformitate cu dispoziţiunile L.C.P. şi Regulamentul O. C. L. pentru darea în întreprindere a următoarelor lucrări:

In ziua de 4 Septembrie 1937:
La orele 11 a. m.

Lucrări de construirea Căminului de odihnă a Eforiei I. O. V. în comuna Slănic, jud. Bacău, în sumă de deviz de 2.750.000 lei.

La orele 11 jum. a. m.

Lucrări de amenajări şi reparaţiuni la pavilionul destinat pentru primirea şi triajul copiilor dela Centru pentru Ocrotirea copiilor din Craiova în sumă după deviz de 755.000 lei.

Garanţia provizorie este de lei 5 la sută asupra valorii devizului care va fi consemnată la Casa de Depuneri, iar recipisa se va depune Comisiunii de Licitaţie în ziua fixată, în plic separat de ofertă.

Devizul, planul şi caetul de sarcini se pot consulta în toate zilele de lucru între orele 11-13 la Serviciul Tehnic al Ministerului.

La licitaţie vor fi primiţi Arhitecţii, Inginerii şi cei ce îndeplinesc condiţiunile Art. I, din condiţiunile generale de lucrări publice.

ULTIMA ORĂ

Şansele unui guvern de alegeri

OXO

Apropiatul sfârşit al regimului actualizează problema succesiunii. Un guvern de alegeri şi două ipoteze politice —

Situaţia politică începe să se apropie cu paşi mari de o definitivă clarificare prin aceia că actualul regim îşi are timpul limitat, conform prevederilor constituţionale şi practicelor politice.

Cu toate acestea astăzi nu se poate vorbi cu preciziune despre felul în care va fi soluţionată criza de regim şi formula de succesiune nici până acum nu se poate întrevedea.

Din mersul evenimentelor se desprind însă unele orientări cari pot servi principial ca punct de plecare pentru felul în care această criză s'ar putea rezolva. Şi firesţe, ca de obicei, în asemenea cazuri, sunt de prevăzut unele surprize.

Se pare că formula cea mai potrivită situaţiei de acum ar fi aceia a unui guvern de alegeri. Ceeace formează însă punctul de întrebare al unei astfel de soluţii, este configuraţia pe care ar putea-o avea un astfel de guvern. Firesţe că formula ideală ar fi aceia a unui guvern neutru în adevăr. Nu este însă exclusă posibilitatea unui guvern de alegeri care să aibă totuşi o coloratură politică. Şi în cazul acesta guvernul va fi prezidat de o personalitate de mare suprafaţă morală care a mai jucat roluri politice însemnate în viaţa statului nostru.

ŞI UN GUVERN PARLAMENTAR

Nepolitic sau cu oarecare nuanţă politică, acest guvern va avea însărcinarea precisă de a prezida alegerile. De compoziţia lui şi de felul în care cel chemat să-l prezideze va înţelege să folosească împrejurarea, va depinde configuraţia guvernului parlamentar ce ar urma să se formeze imediat după constituirea corpurilor legiuitoare.

Sunt două posibilităţi. Ori guvernul acesta se mărgineşte la împlinirea mandatului său de a face alegeri şi atunci viitorul parlament va fi expresia reală a forţelor electorale ale partidelor în luptă şi deci va înlesni formarea unui guvern de concentrare, ori pune şi sprijină el însuşi candidaturi în cartel electoral cu unul din partidele ce şi-au afirmat o popularitate în ultimele alegeri şi în acest caz configuraţia guvernului va rămâne şi pe viitor aceiaşi, fiind el însuşi expresie a majorităţilor parlamentare eşite din consultarea alegătorilor.

Şi într'un caz şi în altul, vom avea un guvern de colaborare

D. GR. IUNIAN

cu o pronunţată nuanţă naţionalistă.

De altfel se pare că cercurile noastre politice sunt informate asupra acestor eventualităţi şi toate partidele se pregătesc să înceapă odată cu luna Septembrie, o viguroasă campanie de pregătire a masselor electorale în vederea alegerilor generale. Înşişi guvernamentalii sunt hotărîţi să folosească timpul ce le-a mai rămas până la trecerea în opoziţie, pentru pregătirea terenului în vederea viitoarelor alegeri.

In acelaş timp au început de pe acum unele tatonări între partide pentru stabilirea unor eventuale combinaţii cari să asigure punţile necesare unor colaborări viitoare.

P. B.

Ce ar însemna o guvernare naţional-ţărănistă

Se ştie că d. Dinu Brătianu depune stăruinţe să restabilească sistemul rotativei. Adică să vină la putere partidul naţional-ţărănesc.

Eforturile şefului liberalilor, însă, se lovesc de intransigenţa preşedintelui de consiliu, care nu înţelege ca viitorul guvern să fie alcătuit de naţional-ţărănişti.

Spre edificarea opiniei publice, arătăm că ieri în ziarul „Viitorul" a apărut un articol cu tâlc, din care publicăm următoarele :

„Oare ţara îşi poate permite luxul unei noui experienţe naţional-ţărăniste, — torpilate când de unul, când de altul dintre fruntaşi ? Oare bugetul mai poate servi ca în trecuta guvernare ca obiect de compensare a nemulţumirilor ? Nu. D. Mihalache trebuie să se hotărască. D-sa trebuie să iasă din echivocul pe care-l cultivă cu atâta grijă.

„D. Mihalache nu trebuie şi nu poate să-şi ascundă, ca struţul, capul în pământ. Ca şef de partid are datoria să arate clar ce crede despre uneltirile d-lui Maniu, şi a partizanilor d-sale în Ardeal, Ce crede despre acţiunea d-lor Costăchescu, Potârcă şi Călinescu ? Ce crede despre modul cum d. dr. Lupu înţelege să se încadreze programului partidului. In sfârşit ce crede despre colaboratorii pe cari i-a cules fără să-i aleagă, — pentruca ei să-l aleagă pe d-sa fără să-l asculte şi fără să-l urmeze.

Alte execuţii la Moscova

Moscova, 23 (Rador). — **Ieri au fost executate la Leningrad opt persoane acuzate de „sabotaj şi trădare".**

Sărbătorirea aviatorilor italieni, câştigători în cursa Istres-Damasc-Paris

Paris, 23 (Rador). — Aviatorii italieni cari au câştigat toate cele trei premii în cursa aviatică Istres-Damasc-Paris au fost primiţi azi la dejun la ambasada Italiei.

Ei au participat apoi la o recepţie la Aeroclubul Franţei, în cursul căreia un reprezentant al ministerului aerului a înmânat învingătorilor cele trei premii în valoare totală de 3 milioane de franci.

In numele italienilor a mulţumit colonelul Bisee, care a anunţat că aviatorii italieni au hotărît să dăruiască din premiile câştigate o sumă de 300.000 franci asociaţiei pentru ajutorarea aviatorilor francez „Ailes Brisées".

Acest gest generos al învingătorilor italieni a fost călduros aplaudat.

Flota engleză din Malta nu mai pleacă la Shanghai

Londra, 24 (Rador). — Ordinul Amiralităţii, ca o flotilă de contratorpiloare dela Malta să fie trimisă la Shanghai, a fost revocat azi.

Nu mai că această flotilă va rămâne pe loc, dar pe lângă cele trei flotile de contratorpiloare care staţionează la Malta, din cauza războiului civil din Spania, este probabil că în curând va fi trimisă acolo şi o a patra flotilă.

Cuceriri japoneze pe linia marelui zid chinezesc

X

— Debarcarea trupelor nipone la Shanghai s'a făcut cu mari greutăţi. Adunarea naţională mandciuriană sprijină acţiunea japoneză —

PEKING, 24 (Rador). — Autorităţile japoneze anunţă că armata din Kuantung, după ce a obligat diviziile chineze venite din provincia Censi şi care se îndreptau spre Manciuria să se retragă în dezordine, cu mari pierderi, a ocupat localitatea Kalgan şi linia marelui zid chinezesc.

Trupele japoneze sunt acum stăpâne pe situaţia în regiunea Nankau.

Aseară se dădeau lupte între forţele japoneze şi trupe chineze neregulate la 25 km. spre vest de Peking.

Deasemeni se dau lupte la Liangsiang, unde trupele chineze, sprijinite de o puternică artilerie, atacă puternic forţele japoneze.

*

Tokio, 24 (Rador). — Agenţia Domei anunţă că japonezii au ocupat trecătoarea Nankau, punct strategic de mare însemnătate lângă Marele Zid şi care domină drumul Peking Suiyuan.

ADUNAREA NAŢIONALA MANDCIURIANA SPRIJINA JAPONIA

Tokio, 24 (Rador). — Se anunţă din Shingking că Adunarea Naţională mandciuriană a hotărît să sprijine Japonia în acţiunea ei contra Chinei.

DEBARCARILE DE TRUPE JAPONEZE LA SHANGHAI S'AU FACUT CU FOARTE MARE GREUTATE

Shanghai, 24 (Rador). — Corespondentul agenţiei Reuter anunţă că după declaraţiile făcute de un supus străin, care a asistat la debarcarea de trupe executate ieri de flota japoneză la Shanghai, aviaţia chineză a aruncat bombe asupra vaselor japoneze tot timpul cât a durat operaţia de debarcare.

Unul dintre cele două distrugătoare japoneze şi o canonieră ar fi fost atinse în timpul bombardamentului aviaţiei chineze.

UN TORPILOR OLANDEZ LA SHANGHAI

SHANGHAI, 24 (Rador). — Torpilorul olandez „Van Galen" a sosit aci dela Batavia, ancorând în faţa cheiului Franţei.

S'AU EFECTUAT NOUI DEBARCARI JAPONEZE LA SHANGHAI

Shanghai, 24 (Rador). — Azi dimineaţă au fost debarcaţi la Shanghai, subt protecţia vaselor de război şi a aviaţiei, peste 14 mii de soldaţi japonezi. Aceştia au atacat imediat poziţiile chineze. Lupte extrem de violente sunt în curs.

In urma sosirii trupelor de întărire, numărul soldaţilor japonezi aflaţi în regiunea Shanghai trece de 25.000. Trupele chineze care apără oraşul sunt în număr de aproape 50.000 oameni.

*

Tokio, 24 (Rador). — Ziarele, ca şi cercurile politice, acordă o deosebită însemnătate faptului că o nouă armată japoneză a fost debarcată la gurile fluviului Yangtse, lângă Shanghai.

Se crede că acum luptele se vor strămuta dela Shanghai în împrejurimi.

*

Londra, 24 (Rador). — *Amiralitatea britanică anunţă că actualmente se află în apele chineze 18 vapoare britanice de război, dintre care patru crucişătoare şi şapte contratorpiloare.*

*

TOKIO, 24 (Rador). — D. Sugiyama, ministru al războiului, a declarat eri, în cursul unei conferinţe a partidelor de guvern, că actualmente este cu neputinţă să se aprecieze cât va dura conflictul chino-japonez.

D-sa a adăugat că guvernul japonez este hotărît a depune toate sforţările pentru ca soluţia conflictului actual să intervină cât mai grabnic.

In acest scop, forţele japoneze nu vor mai aştepta iniţiativa adversarulu ilor, ci vor trece la acţiune, spre a convinge pe chinezi de inutilitatea oricărei rezistenţe.

Mari victorii naţionaliste pe frontul Santanderului

— A fost cucerită o importantă poziţie strategică. Guvernamentalii în derută la Grenada —

Salamanca, 24 (Rador). — Corespondentul Agenţiei Havas transmite:

Postul de radio naţionalist declară că ieri la ora 17, situaţia pe frontul Santander se prezintă astfel:

Trupele naţionaliste au realizat o importantă înaintare, ocupând satele Cojino şi muntele Tonto.

Pe frontul Biscaya, naţionaliştii au ocupat Castro Urbiales şi Montecueto, precum şi numeroase sate printre care Errera, Montosa, Ontanez, Translavina, Villasuso, Cruz şi Porsena.

NAŢIONALIŞTII AU OCUPAT O IMPORTANTA FORTAREAŢA

Bilbao, 23 (Rador). — **Agenţia Reuter anunţă că naţionaliştii au ocupat azi după amiază Castro Urdines, cea mai importantă fortăreaţă dintre Bilbao şi Santander.**

OFENSIVA NAŢIONALISTA PE FRONTUL GRENADEI

Valencia, 24 (Rador). — Corespondentul agenţiei Havas transmite :

Ministrul apărării naţionale a dat aseară publicităţii raportul Statului Major al corpului 9 de armată asupra situaţiei interne de la Grenada.

Raportul declară următoarele: „De azi dimineaţă dela ora 6 artileria naţionalistă trage asupra Grenadei. In cursul dimineţei 2 avioane de bombardament, din aviaţia naţionalistă, au aruncat numeroase bombe asupra unui cartier al oraşului şi asupra camioanelor automobile militare ce se îndreaptă spre oraş. La ora 10 şi 20 continuau împuşcăturile şi tirul mitralierelor".

VALENCIA SE PLANGE LIGII NAŢIUNILOR

Geneva, 24 (Rador). — *Agenţia Havas comunică :*

Reprezentantul de aici al guvernului din Valencia a adresat secretariatului general al Societăţii Naţiunilor o notă în care după expunerea în cele împrejurări au fost torpilate de curând mai multe vase în Mediterana orientală, atribuie întreaga responsabilitate forţelor navale italiene.

*

BAYONNE, 24 (Rador). — Corespondentul agenţiei Havas transmite:

Pe frontul dela Santander trupele naţionaliste au depăşit cu mult înălţimile dela nordul satului Villa Carriedo, ameninţând acum localitatea Santa Earia de Cayon, care se găseşte la mai puţin de 16 km. de cartierele mărginaşe ale Santanderului.

O ultimă ştire primită din regiunea Santander anunţă că toată armata naţionalistă de pe frontul de la Santander s'a pus în marş spre frontul de vest şi sud din provincia Santander, pentru a coopera la înaintarea trupelor asupra oraşului Santander.

VASUL BRITANIC „NOEMI" N'A FOST ATINS

Perpignan, 24 (Rador). — Vasul de comerţ britanic „Julia Noemi", bombardat în largul mării pe când mergea spre Barcelona, s'a refugiat la Port. Vedre.

Căpitanul vasului a declarat că în cursul dimineţii un avion a aruncat asupra vaporului două bombe, cari au căzut la circa 10 metri de pupă. Vasul n'a fost atins.

VICTORIILE NAŢIONALISTE PENTRU ROŞII DIN VALENCIA

Valencia, 24 (Rador). — *Corespondentul agenţiei Havas transmite :*

Din Santander se anunţă că aviaţia naţionalistă a transformat într'un morman de ruine oraşele Torrelaveja şi Arenas de Iguna, făcând numeroase victime.

MARI CANTITAŢI DE MATERIAL DE RAZBOI CAPTURAT

Salamanca, 24 (Rador). — *Agenţia Havas transmite:*

Autorităţile naţionaliste anunţă că în cursul ultimelor operaţiuni militare din regiunea Reinosa, sectorul Santander, trupele naţionaliste au făcut peste 10.000 de prizonieri şi au capturat aproape 150 mitraliere, mai multe mii de puşti, opt tunuri şi 12 care de asalt.

Strălucita izbândă a „Referendum-ului"!

— Se primesc câte 3-400 de răspunsuri pe zi —

Deşi n'am început să publicăm încă răspunsurile ţării la „Referendum-ul Naţional al „Poruncii" asupra arzătoarei probleme de existenţă naţională : „CUM SCAPAM DE JIDANI", totuşi întreaga ţară se grăbeşte să-şi trimeată, cu însufleţire, vibranta ei adeziune.

Sosesc câte 3—400 de răspunsuri pe zi. Intr'o săptămână s'au strâns din toate colţurile ţării PESTE 2.100 DE RASPUNSURI.

Ceiace este extrem de interesant şi de înviorător pentru toate speranţele pe cari le legăm de biruinţa ideii naţionale, e că toate aceste răspunsuri, demne şi răspicate, ca ţinută, aduc o contribuţie luminoasă la elucidarea problemei : cum scăpăm de jidani. Fiecare îşi spune frământarea inimii şi conştiinţei, arătând o soluţie, o cale nouă de mântuire.

Exultăm de bucurie! Iniţiativa „Poruncii" găseşte, aşa dar, o extraordinară resonanţă în opinia publică românească. Dacă mergem aşa, în câteva luni, vom ajunge să colectăm peste 100.000 de răspunsuri, iar „REFERENDUM-UL PORUNCII" va însemna acţiune de răscolire şi de mobilizare a conştiinţii româneşti, vreme de cel puţin un an, în coloanele acestei gazete.

Ei bine, cu 100.000 de răspunsuri „PORUNCA VREMII" va putea să scrie o adevărată CARTE A NEAMULUI, va putea să dovedească plebiscitar, care este voinţa hotărîtă a naţiunii române. Se va împlini astfel porunca tuturor înaintaşilor noştri, se va traduce în faptă cuvântul cu care marii noştri eroi şi martiri au murit pe buze, la Mărăşti şi Mărăşeşti.

ROMANI şi ROMANCE ! Nimeni să nu lipsească dela acest „Referendum". Faceţi-vă datoria! Urmăriţi, în pagina III-a, Referendum-ul nostru, reţineţi întrebările lui şi mărturisiţi şi voi ţării, prin glasul „Poruncii", impulsurile voastre sufleteşti !

Ştiri şi polemici

DUPA încheierea lucrărilor consiliului Micei Înţelegeri, d-nii Stoiadinovici şi Kamil Krofta vor fi primiţi în audienţă de M. S. Regele Carol II, şi vor fi reţinuţi la dejun, la care va participa şi d. Victor Antonescu.

*

D. GH. A. CUZA, secretar general al partidului naţional-creştin, a părăsit spitalul, unde i s'a făcut operaţie de apendicită şi în curând îşi va reîncepe activitatea politică.

*

CONDUCEREA partidului „TOTUL PENTRU ŢARA" a dat un comunicat prin care arată să „starea d-lui general CANTACUZINO-GRANICERUL, deşi e gravă, nu e totuşi alarmantă".

*

AZI DIMINEAŢA d. Louis Marin, însoţit de d-nii ministru dr. C. Angelescu şi Stelian Popescu, directorul ziarului „Universul", a plecat la Predeal.

*

INCEPAND de azi, au fost reluate audienţele la d. Gh. Tătărescu, preşedintele consiliului de miniştri.

*

CONDUCEREA partidului liberal dă cea mai categorică desmintire svonurilor cu privire la convocarea congresului extraordinar. în Iuna Octombrie.

*

ŞEFUL guvernului a avut o întrevedere azi dimineaţă cu ministrul afacerilor străine. S'a pus la punct programul conferinţei Micei Înţelegeri.

*

ZIARELE poloneze anunţă că între guvernul din Bucureşti şi cel din Varşovia se duc tratative pentru desfiinţarea vizei de paşapoarte între România şi Polonia.

*

PROCESUL studenţilor legionari dela Cernăuţi care se judecă la Craiova şi care urma să se termine aseară, a fost amânat pentru 22 Septembrie.

Până la această dată, se vor pune la dispoziţia consiliului unele probe complimentare.

Acuzaţii au făcut cerere de punere în libertate, care urmează a fi soluţionată de completul de judecată.

*

IN CURSUL lunii Septembrie va vizita România geenralul polon Rydz Smigly.

*

D. PROF. I. NISIPEANU preşedintele Asoc. profesorilor secundari din România, răspunzând anchetei ziarului „Curentul", face următoarele juste precizări cu privire la asimilarea jidanilor:

„Asimilare aevreilor cu alte neamuri e, cu rarisime excepţii, o imposibilitate psichologică, devenită quasiorganică, fiindcă persistenţa etnicului lor se datoreşte religiei mozaice absolut închise, care, în fapt, nu e o religie, ci o politică şovină intrată adânc în carne şi oase".

Şi mai departe:

„Ar fi cea mai mare nenorocire pentru neamul nostru, în sângele căruia s'ar altoi însuşiri sufleteşti pe cari el le repugnă instinctiv, şi tot atât de primejdioasă e şi trecerea în massă la confesiunea noastră, sub masca botezului".

*

DELEGAŢIA economică a guvernului a fost convocată pentru azi la ministerul industriei şi comerţului.

*

PAGUBELE pricinuite de ciocnirea de trenuri din staţia Mărăşeşti, trec de 1 milion jumătate.

Vinovaţii, acarul Ion Giurgea şi revizorul Ion Popa, din a căror neglijenţă, acele au fost întoarse greşit, au dispărut.

*

D. GENERAL PARAIANU, inspectorul general al jandarmeriei, a plecat azi dimineaţă în judeţul Buzău, unde va face mai multe inspecţii.

*

INCEPAND de Miercuri 1 Septembrie, **urmăriţi în „Porunca" în fiecare zi, palpitanta anchetă a redactorului nostru DINU DUMBRAVA asupra durerii sfintelor noastre lăcaşuri de închinare, sugrumate de jidani.**

Sub titlul : APARAŢI CASA LUI HRISTOS", vă va defila pe dinaintea ochilor tragedia celor 50 de biserici din Capitală, gata să-şi închidă porţile — cum a spus I. P. S. Patriarh.

Cum ancheta nu trebuie să se mărginească numai la Capitală, ci trebuie să înfăţişeze starea de lucruri tristă din întreaga ţară, facem apel la preoţi, la toţi Românii şi Românceie conştiente să ne trimită informaţiile lor însoţite de fotografii, asupra tuturor sfintelor noastre Biserici din ţară cari au fost sugrumate şi batjocorite de jidani.

*

ASTA SEARA se întruneşte liga de Sud care va avea să respingă apelul grupărei sportive „OLIMPIA" bazat pe fals, stigmatizat în primă instanţă de districtul Bucureşti sub preşedinţia d-lui avocat Chiriceanu în urma raportului de expertiză al profesorului Zamfiropol-Duel.

Svârcolirile de ultimă oră ale „Olimpiei", cu toate intrigile de culise, se vor dovedi neputincioase deoarece apelul nici nu este motivat şi nici taxele n'au fost achitate conform art. 265 din regulamentul de administraţie al F.R.F.A.

Iar noi vom aplauda intrarea în Divizia C. a grupărei legionare „COLŢEA".

*

MINISTERULUI sănătăţii şi Eforiei spitalelor civile li s'a înaintat un memoriu conţinând o serie de nereguli grave cu privire la o chestie de foarte mare actualitate, dar despre care nu e îngăduit a se vorbi.

Intrebăm Eforia ce măsuri a înţeles să ia cu privire la hârtia înregistrată cu No. 32004 din 19 August 1937, şi deasemeni pe d. dr. Costinescu, dacă i s'a adus la cunoştinţă conţinutul memoriului care s'a înaintat Ministerului Sănătăţii cu petiţia înregistrată în aceeaşi zi, la No. 133.973.

*

AZI s'au înapoiat în Bucureşti d-nii Ion Inculeţ, vice preşedintele consiliului de miniştri — care a fost în Basarabia — şi d. Dinu Brătianu, şeful partidului liberal, care a fost la Drăgăşani.

Svonuri de remaniere a cabinetului jugoslav

Belgrad, 24 (Rador). — **Principele Regent Paul, care se află la castelul din apropiere de Krany, în regiunea Ljubliana, a primit pe d. Stoiadinovici, preşedintele consiliului de miniştri, pe preşedinţii Camerei şi Senatului şi diferite personalităţi politice, — anunţă corespondentul agenţiei Havas.**

Cercurile politice acordă acestor întrevederi o foarte mare importanţă. Se întrevede chiar o eventuală remaniere a guvernului pentru o dată nu prea îndepărtată.

Ravagiile ploilor la căile ferate

In regiunea Banatului s'a abătut Luni seară o ploaie torenţială care a produs împotmolirea liniei Topleţ Orşova la klm. 388 şi 390.

Din această cauză trenul No. 12, Rapidul pentru Bucureşti, a fost reţinut în staţia Topleţ aproape o oră până la desfundarea liniei.

Circulaţia se face acum normal.

S'A RELUAT CIRCULAŢIA PE LINIA PAŞCANI-ADJUD

Circulaţia trenurilor pe linia Paşcani-Adjud, întreruptă din cauza ciocnirei din staţia Mărăşeşti întâmplată Luni la amiază, a fost reluată la ora 5 d. a.

LINIA GALAŢI-TECUCI S'A REDESCHIS

S'a redeschis circulaţia trenurilor de călători între staţiile Serdaru şi Serbeşti de pe linia Galaţi-Tecuci, întreruptă din cauza ruperii de nori care a distrus terasamentul.

Trenurile circulă cu pilotare în punctele refăcute provizoriu.

Iată poliţia, cu pompele de apă şi de gaze lacrimogene, îndreptate împotriva grevi ştilor.

Redactor responsabil: EUGEN VICTOR POPA

Tipografia ziarului „UNIVERSUL", str. Brezoianu 23-25 Bucureşti

6 pagini 3 lei

ANUL VI, No. 839 Joi 26 August 1937

Taxa poştală plătită în numerar conform aprobării Dir. Gen. P.T.T. No. 118.370/1934

BIBLIOTECA CENTRALĂ ... ASOCIAȚIUNII ...

Porunca Vremii

TRIBUNĂ ZILNICĂ DE LUPTĂ NAȚIONALĂ ȘI CREȘTINĂ

„Inalta Poartă există şi drumurile spre dânsa sunt bătute de paşii pârîtorilor. Numai cât în loc să meargă cineva la Ţarigrad, unde în cursul acţiunii de pără, care putea să ţie şi mai multă vreme, nu era pentru pelerinul politic nici un fel de distracţie, pe când tot ce poate fi mai atrăgător pentru străin se găseşte în Parisul marii noastre alianţe.

N. IORGA

Abonamente Anuale: Lei 1600 pentru instituții și sprijinitori; Lei 800 pentru orașe; Lei 600 pentru sate. Se primesc și abonamente pe 6 și 3 luni

Orice sumă se poate trimite prin Casa de economii și Cecuri poștale (CEC) astfel: ABONAȚII PENTRU CONTUL 1224; DEPOZITARII „ „ 10405

Director: Dr. ILIE RĂDULESCU

Redacția și Administrația: BUCUREȘTI I, Str. Sărindar 18

TELEFON: Direcție, redacție 4.1853; Ad-ție publicitate 4.1852

Referendum-ul „Poruncii" va fi o consultare naţională a Ţării!

Dați milionul, nemernicilor!

Din scrisoarea cucernicului preot și profesor universitar ieșan, Valeriu Iordăchescu — scrisoare pe care-o găsiți publicată în cadrul subscripției pentru „Fondul național de apărare a Bisericii" din pag. III-a — puteți lua cunoștință de cauzele, datorită cărora Sfânta noastră Biserică Udrican, din București, a ajuns o ruină. Așa dar, ascultați: Bisericii Udrican, ctitorie boerească de două secole, Primăria Capitalei — Sectorul de Negru — i-a expropriat terenul înconjurător, spre a face scuar de distracție pentru populația jidănească. Dar când a fost vorba să-i plătească prețul exproprierii, Primăria — foarte darnică, de altfel, cu agenții electorali și cu furnizorii jidani — a refuzat s'o facă. Biserica a dat în judecată Primăria. Justiția i-a recunoscut dreptatea, obligând Primăria să plătească Bisericii un milion. Hotărîrea judecătorească stă, însă, de ani de zile, pe hârtie. Primăria refuză s'o execute. Zadarnic s'a sbătut preotul — Victor Popescu mi se pare — să ia un ban din drepturile ilegale ale Bisericii. Nici investirea cu toate formulele executorii a sentinței Justiției, n'a putut să biruie arbitrariul Primăriei. Fără un gologan din abuziva confiscare a averii ei, fără o mână de ajutor dela statul acesta democratic și francmasonic, lipsită de sprijin din partea drept credincioșilor, cari au fost goniți de jidani, dintr'un cartier românesc transformat în intolerant ghetto, Biserica Udrican a ajuns paragina, care l-a mâhnit și l-a revoltat pe marele nostru istoric și creștin Nicolae Iorga.

Să nu'ți vină să turbezi? Să nu sari să plesnești

Primăria de Negru, Primăria unui sector care reprezintă un sfert din suprafața Capitalei României Intregite, confiscă averea unui vechi lăcaș Dumnezeesc, spre a lărgi străzile și a face grădină unui infect ghetto jidănesc. Aceiași Primărie asfaltează străzile acestui cartier, le luminează și le canalizează, așa cum n'o face în nici o altă mahala românească, cheltuind zeci de milioane. Nu găsește, însă, un singur milion, nu pentru a-i face danie unei Biserici creștine care moare, ci pentru a lichida o sentință definitivă a Justiției.

Mă veți întreba poate: „ce fel de Primărie e asta? Nu cumva o fi jidănească, de vreme ce administrează Dudeștii și Văcărești lui Izrael"? Răspund: „da! Este o Primărie jidovită. O Primărie în care Iuda, obraznic și intolerant, își face de cap. O Primărie în care un sfert dintre consilieri sunt jidani. O Primărie în care taie și spânzură un jidan odios: BIRMANN, senator... român, liberal, și șef al Comunității jidănești din Capitală. O Primărie care îndoapă, cu 10—12 milioane pe an, agenții electorali jidani ai partidului liberal. O Primărie în care toate furniturile și lucrările de pavaje reprezintă monopol exclusiv jidănesc. O Primărie, cu un primar

jidovit, a cărui singură fericire e să mănânce știucă umplută în ghetto, să meargă Vinerea seara la Sinagogă și să pună, toată ziua, astfel de rezoluții: 50.000 lei subvenție sinagogii din str. dr. Iuliu Barasch, 30.000 templului din Mămulari, 20.000 societății jidănești sportive, Macabi, 5.000 ajutor lui Grimberg, 6.000 lui Nathansohn, 3.000 lui Mayer și așa mai departe".

— „Apăi atunci, ce mai vrei, d'le!? Cum ar fi putut s'ajungă Sfânta Biserică Udrican, în drepturile ei?" — îmi veți spune. Da, e adevărat! Eu i-aș da foc acestui în care colcăe atâta vermină judaică. Toată lumea aceasta interlopă, însă, tot amestecul acesta infam și infect de jidani și de sabbăsgoimi, care se chiamă Primăria de Negru, are un stăpân: pe d. ALEX. DONESCU. El e primarul „ăl mare și adevărat" nu numai al întregii Capitale, dar și al Sectorului de Negru. Nimic nu se mișcă, nici un pai nu se mută la Negru fără știința d-lui Alex. Donescu, șef al organizației liberale din acest sector și deopotrivă, al administrației comunale.

Atunci, întreb: cum să nu se mobilizeze în mine toată revolta? Cum să-mi opresc în gât invectiva, înjurătura țigănească, cu care ar trebui stigmatizată rușinea, porcăria dela Primăria de Negru? D. Alex. Donescu, face caz de sentimentele sale creștine. Când nu e tras de mânecă, la nunți și la botezuri, în sinagogă, face cruci kilometrice dinaintea altarului. E, ca nimeni altul de smerit, ușă de biserică. Dar și-acolo, cum vedeți, demagog. Fiindcă, o elementară lipsă de perfidie, ar trebui să-i impună creștinism cu fapta, credință, simțire INTERIOARA; jertfă reală pentru Hristos, mai ales că n'ar face-o și nimeni nu i-ar cere s'o facă din punga d-sale proprie!

dați milionul Bisericii Udrican! Milion pe care i l-ați furat, pe care i-l țineți confiscat de atâția ani! Nu vă e rușine, că, în vreme ce sinagogile se înalță tot mai semețe, sfintele și vechile noastre altare strămoșești se dărâmă? Nu vă dați seama cozi de topor că Izrael a făcut din voi unelte scelerate, că v'a pus în mână târnăcoapele, ca voi singuri să dărâmați piatra de temelie a acestui stat: BISERICA?

Cer țării să vină lângă noi, cu toată sfânta ei indignare, spre a pune capăt acestei ofense. Fac apel la d. profesor NICOLAE IORGA să dea drumul tuturor fulgerelor revoltei d-sale. Fiindcă lașii slugile jidanilor, nu știu decât de frică. Au pierdut, din inima lor, orice pudoare, orice urmă de demnitate românească și de simțire creștină!

DR. ILIE RADULESCU

Soarta sionismului mondial

Vasile Zancu al Ilincii

de RADU GYR

Coboram valea cu catapetesme cenușii a Lotrului. Iconostasele despuiete ale munților creșteau în fund, pe zările fierăstruite ale Malaiei. Soarele însângera stâncile despădurite, când intram în capătul de miază-noapte al Brezoiului. Veneam de sus, din munții jefuiți de codri și inima o simțeam grea ca o dăsagă umplută cu amărăciune.

Deodată, la un cot al drumului, se ivi în fața mea, sprijinită de un gard, o umbră sdrențuroasă, un fel de sperietoare care tușea și gemea. M'apropiai... Doi ochi mari, aprinși de boală, mă priviră ciudat, înlănțuindu-mă în febra lor întunecată. Omul era un soi de arătare... Făptura lui se subția topită de zăcere, arsă, ca o lumânare de seu.

O vedenie, ai fi zis. Venită din ceață jilavă sau de sub frunze putrezite. O vedenie zămislită din funingine, din humă și obiele...

O împletitură de ciolane ascuțite, împungând pielea scorojită, ca foaia de tutun. Umerii coșcoviți. Mâinile căzeau în jos, cioturi de salcă beteagă. Omul tot, mirosea a putreziciune. Vii, păreau numai ochii...

Câteva clipe, omul mă arde cu privirea lui, apoi tusea, sguduindu-i din nou gâtlejul, îl cutremură până 'n tălpi. Am așteptat să se liniștească puțin și am pornit, încet, alături... Cum i-am câștigat încrederea? Cum mi-am putut dobândi prietenia și spovedania vedeniei acesteia cu nume de om?

Nu știu... Mergeam, trăgânat, alături, pe drumul tăiat de opririle lui dese, sgâltâite de tuse. Se lăsa domol amurgul peste crestele goale, învinețite, și trista arătare care mă însoțea îmi povestea stins, în cuvinte găunoase și hârâite din piept, drama cumplită, soarta de necrezut a unui muncitor din valea Lotrului.

Mărturisirile omului în descompunere mă sfredeleau până 'n măduva oaselor...

Era lucrător la „CARPATINA", societatea jidovească de jaf și robie de pe valea Lotruiui. Il chema Vasile Zancu a Ilincii, din Ciunget, și de 18 ani slugărea sub ventuzele „Societății" care-i băuse sângele, munca, viața. Lucrase, ani la rând, cu alți nenorociți din Brezoi, Voineasa, Malaia și Ciunget, pe văile Păscoaei, Vasilatului, Jariștei, sau sus, pe vârfurile Vidrei, la despădurirea munților, tâlhăriți din mâinile obștiilor de moșneni Români. La joagăr și la topor, la încărcat și descojit butuci, Vasile Zancu a Ilincii muncise ca rob pe un salariu de batjocură și chin.

— Acu, că-s beteag, domnișorule, **tuși făptura coșcovită, nu-s bun decât la scosul butucilor din Lotru... Că, uite, se împlinesc șase ani de când mă roade pârdalnica asta de boală. Mă macină, așa, pe dedesubt, și-mi rumegă bojocii... D'aia și STAPANII m'au scăzut la zece lei pe zi...**"

Știam ce înseamnă „scosul" bustenilor din fulgerele de ghiață ale Lotrului. Asta e treabă de stat ore întregi în viscolul lichid al râului, uneori până la piept. Târziu în Noembrie, și foarte adesea, chiar în Februarie, când râul crapă 'n copci, muncitorul „Carpatinei" se nimicește, zi de zi, în munca asta care nu cruță viața, nu o poate cruța...

Vasile Zancu, ofticat de anii lui trudnici în robia jidovilor magnați, primea acum ZECE LEI pe zi, ca să-și grăbească moartea!

— Doi băieți am avut, Domnișorule, **hârâi pieptul măcinat al omului...** Și ei tot muncitori la „Carpatina". Sunt nouă ani de când i-au prins butucii pe jghiab, la Jaristea, și i-au făcut ferfeniță...

— Dar „Societatea" vă poartă grije, la o boală, la o năpastă? — încercai eu o întrebare inutilă.

Vasile mă privi ciudat, din funduri de mâhnire și lingoare:

— „Carpatina", boerule?.. Dar putrezim ca hoiturile de câini, pe gunoae... Uite, iarna, aici între pădurile ce bruma au mai rămas, n'avem un lemn de foc. Dacă ne prind STAPANII cu așchii și gățeje, din zăvoae, ne ucid!... Trebue să le cumpărăm. Ni le vând tot ei... 20 lei căruța... Dar de unde, păcatele noastre, să putem plăti atât?

Și, după un șuerat greoi din plămâni dogiți:

— Se sting satele, Domnișorule... Cădem răpuși de foamete și de boală. Roade o bubă mare pe dinăuntru, în oase... Se topește carnea pe ciolane. Ne-au adus jidovii boala și prăpădul...

Apoi, abia urnind creanga uscată a mâinii și plimbând-o pe zarea, în amurg, a munților:

— Au fost ai obștei Brezoiului, altădată... Iar ăștilalți, din fund, ai obștei Malaei... Acu, n'a mai rămas nici urmă de moșnean... Și au adus stăpânii ăștia numai venetici. Jidovi și unguri. Până și maistorii noștri sunt boanghini...

Se curmă din șale, sub huruitul tusei. Gemu:

— Pe noi ne-au despuiat și ne-au secat până la măduvă... Și sfârșim așa, tăiați de joagăr, fărâmați sub butuci sau înțepeniți în sloiurile Lotrului.

Spovedania simplă și banală a lui Vasile Zancu, omul ca o vedenie vânătă, îmi despica pieptul cu mii de secure... Durerile lui nu erau însă decât un crâmpei, un pipernicit grăunte pe lângă uriașa tragedie care se desfășoară, de ani întregi, pe valea Lotrului.

Mergând așa, ajunsesem în inima Brezoiului. Incă un cot de drum

(Urmare în pag. II-a).

Ne plângem mereu c'am ajuns străini în țara noastră, că toate avuțiile țării au fost acaparate de venetici și că însăși viața noastră spirituală este falsificată de jidani.

Dincolo însă de bocetele noastre, de babe, nici un semn de protestare sau de reacțiune.

Să spargem geamurile sau să reacționăm prin brutalitate? Nu. N'are nici un sens. Până la urmă geamurile sparte, le plătim tot noi contribuabilii Români.

O singură măsură, pașnică, legală, de solidaritate morală și națională: nu cumpărați nimic dela jidani! Nu le lăsați, sub nici o formă, banul vostru!

O fază, primejdioasă pentru pace, a conflictului spaniol

Repercusiunile războiului civil din Spania încep să prezinte, cu fiecare zi, o gravitate din ce în ce mai accentuată. Diplomația europeană care n'a voit să țină seamă la vreme de realități și a luat problema în considerare numai din punctul de vedere al intereselor imediate ale marilor puteri, a ajuns astăzi la un punct mort și, ca întotdeauna în astfel de cazuri, a lăsat locul tunului. Cât timp se ceartă diplomații, rămâne destul loc pentru compromisuri cari să poată aranja diferendele în discuțiune; când însă încep să vorbească tunurile, atunci războiul este aproape sigur.

De câtăva vreme Mediterana este teatrul unor evenimente pe cât de tragice pe atât de primejdioase pentru pacea Europei. Vase de război neidentificate, submarine misterioase și avioane dubioase, se dedau la un fel de piraterie războinică împotriva vapoarelor de comerț ale statelor neutre. In fiecare zi se produce un atac și chiar o scufundare a unuia sau mai multor vase de transport din Mediterană. Și firește, oficinele angajate să alimenteze atmosfera aceasta haotică, din care ar putea izbucni războiul, acuză la întâmplare statele neutre ca autoare ale acestor atacuri.

Evident, este greu să descifrezi în noianul de interese cari se sbat în jurul problemei spaniole, care este adevărul în atacurile acestea sistematice și nepermise împotriva marinei comerciale a statelor neutre. Totuși, dacă analizezi situația cu calmul și obiectivitatea necesară, ajungi să te întrebi cine are interesul să izbucnească în acest moment un nou război european? Cine urmărește acest război cu înverșunare, de zece ani încoace? Răspunsul e pe buzele fiecăruia: INTERNAȚIONALA COMUNISTA. Și în acest caz, e infinit probabil că guvernul anarhisto-comunist din Valencia, sub inspirația directă a Kominternului, a organizat acest serviciu de piraterie, în nădejdea că până în cele din urmă se va ajunge la un conflict armat între statele din Europa occidentală. Conflict care ar antrena aproape sigur un nou război european.

Nu e nimic de mirare în atitudinea aceasta perfidă a comunismului și nici în practicile criminale cari sunt cele obicinuite propagandiștilor revoluției mondiale. Este însă surprinzător că guverne serioase și stăpâne pe destinele lor, se lasă jucate astfel de agentura revoluționară a internaționalei roșii, mergând până la a duce pe marginea prăpastiei unui nou război, atâtea națiuni, cari voesc o convietuire pacinică și înțelegătoare.

Discursul pe care d. Mussolini l-a pronunțat la Palermo este un act de curaj care urmărește să scoată Europa din acest marasm. El nu are semnificația pe care presa judeo-comunistă vrea să i-o dea, adică aceia a unei amenințări în ceiace privește libertatea de navigație în Mediterană și nici pe aceia a unei provocări la adresa Angliei. Ducele a ținut să se știe că, în cazul când nu se va putea ajunge la soluții practice și concrete, Italia nu va îngădătătoare de sănătate! Sau vara, Românilor nu le trebue sănătate, nu înțeleg folosul băilor și de aceea nu le cercetează în măsură mare? Vrednicia stăpânirii Băilor va fi acoperită de recunoștința și lauda noastră a tuturora, când va fi făcut Românilor cu putință a veni ei aci, și a-și tămădui scăderile trupești.

Dar nu e numai atât: văzând Românii că au și ei măcar una din Băile mari ale Țării, Baia sfintei Biserici, la care să se simtă și ei în țara lor, neînbulziți de sfidătoarele mutre de cari se izbesc la tot pasul în celelalte Băi ale Statului sau ale Societăților particulare speculatoare, — o, cât de mult acești Români s'ar „vindeca" sufletește, mai mult și decât trupește! Cât ar spori și calda lor alipire pentru Biserică și prețuirea ei, ca a unei adevărate ocrotitoare a fiilor săi sufletești! Biserica bucovineană ar face o școală, ar face un pas de laudă pe drumul ROMANIZARII la care suntem chemați, în orașe, ca și la sate. Il așteptăm și-l nădăjduim dela conducerea bisericească a Bucovinei, stăpâna „Fondului Bisericesc" și a Băilor Dorna!

Despre Deva, București și altele, în articolul următor.

Pr. ION MOTA
Orăștie

Mareșalul Rydz-Smigly

de RADU BUDIȘTEANU

Ziarele anunță apropiata vizită în București a Mareșalului Ridz-Smigly.

Faptul constitue o onoare pentru noi, onoare ce se încadrează în ambianța de relațiuni foarte cordiale stabilite între Polonia și România, în special de vre-un an de zile incoace.

Nu strică să amintim că primii soli ai acestei apropieri directe au fost juriștii români, care, în Octombrie 1936, am vizitat Lwowul, Cracovia, Varșovia și Poznan, luând contact în aceste atât de

MARȘEALUL RYDZ-SMIGLY

variate centre, cu înalta intelectualitate a vecinei dela Nord.

Constatările făcute în Polonia le-am expus într'o conferință, odată întors în țară (ultima conferință pe care ministerul de Interne a binevoit să m'autorize s'o țin.

Două lucruri m'au impresionat în deosebi în Polonia de azi: Constituția din 1935 și respectul legalmente datorit mareșalului Rydz-Smigly.

Ce este, în genere, un text constituțional? O operă de drept pozitiv. Ce este Constituția polonează? O operă de drept ideal. Nu cunosc alta care să fie străbătută de un mai viguros suflu etic. Savantul profesor Makowski, decanul Facultății juridice din Varșovia, ne explica geneza acestei Constituții. Pecetea Mareșalului Pilsudski îi este blazon. Noțiunile de onoare, de datorie, de patrie, de neam, abundă. Textele nu sunt tehnice, sunt mistice. Pana juristului a urmat făgașul spadei și Statul polon e un masiv patrimoniu național și moral, transmis generațiilor ce se succed cu obligația de onoare de a-l conserva prin sângele lor.

Cine poate aspira la conducerea acestui Stat? Constituția polonă

(Continuare în pag. II-a)

Camașa de forță

Obiceiuri galițiene

Ziarul „Dreptatea" relatează sfințirea bisericii din Dobrești pe pagina a patra. Și cum darea de seamă nu a încăput, ne trimite să citim continuarea în pagina a treia.

Și aici, dom'le, obiceiu jidovesc! Numai piratii galițieni citesc dela coadă la început.

Dar... de cè ne-am mira de „Dreptatea"? Cum oare altfel, ar putea s'o scrie Gheller?

Incendiatori jidani în Suedia?

Se comunică din Kalmar-Suedia: „într'o oră și jumătate au isbucnit cinci incendii uriașe; se bănuește că e vorba de o bandă bine organizată".

Nu cumva o fi vorba de potera HONIGMAN-BACALU, care și-o fi mutat în Suedia câmpul de activitate?

Sărbătorire

Intr'un ziar edilitar:

„D. Al. D. Matac, primarul sectorului de Verde va fi sărbătorit cu ocazia zilei onomastice de funcționarii primăriei sectorului, printr'o masă care va avea loc Joi seara la Splendid Park".

Intrebăm:

D. Al. D. Matak, știind mai bine decât ori cine altul că funcționarii primăriei sunt sărăcuți, va semna oare un cec asupra „Băncii Românești" pentru plata banchetului?

„Românizăm..."

— La Cernăuți, la Deva, la Dorna, la București! —

I

Intrebam în articolul meu trecut (despre vinovații pentru perderea orașelor): *„Unde ați fost, în cei 60 de ani, în cari ni s'au scufundat orașele în „Marea Moartă" a celor veniți de pe la Marea Moartă, dvs., domnilor cărturari ai neamului, de n'ați văzut răul și n'ați ridicat glas și braț pentru stânjenirea lui până la stingere?*

Intrebarea privea *trecutul.*

Dar să vedem cum stăm cu *prezentul?* Este el, prezentul, mai dătător de nădejde ca trecutul? Intre stările de azi, vadă-l mai bun cine poate! Eu unul văd prezentul ca în 4 cioburi de oglindă, în cei 4 reprezentanți, cioburi de oglindă spartă, ale zilelor de azi, pe cari îi arăt mai jos:

In trecut, vor fi fost ei primarii cum vor fi fost, mai așa, încât nu puteai aștepta dela ei marea și sarea, — dar azi avem în fruntea orașelor primari foști parlamentari, profesori universitari, oameni de mâna'ntâi.

Totuși, iată ce vedem:

CIOBURILE DE OGLINDA No. 1. — La Cernăuți, oraș foarte scufundat din punct de vedere românesc, stăpânirea a pus în frunte, ca „părinte" al cetății, pe d. D. MARMELIUC, profesor universitar, fost parlamentar, fost brav voluntar în războiul care să-i libereze draga lui Bucovină de sub piatra de mormânt pe care o trântise Austria asupra ei, deci om cu frumoasă pregătire științifică și cu frumos trecut, pe care bucuros i-l recunoaștem. Ce bucuroși am fi, să-l putem vorbi tot așa de bine pe d. Marmeliuc și în activitatea sa de primar al Sodomei ce se zice Cernăuți, arătându-l cum dărîmă, cu ciocane grele, zidurile vechi ale perdutei cetăți și înalță pe ruinele lor ziduri *noi*, ale *vieții de mândră stăpânire românească*, pe cari le-a visat și pentru cari s'a jertfit războiul întregirii! In loc de asta, cu câtă strângere de inimă trebue să cetim, cum îl descrie un cunoscător al împrejurărilor din trufașa cetate germano-evreiască, spunând că avea, de curând, un loc liber de funcționar la primărie. Un tânăr cernăuțean român, element bun, fără amestec în politică, l-a rugat să-i dea dânsului acel umil post de impiegat stagiar. Și d. primar i-a promis, l-a asigurat chiar, că i-l va da. Dar când să-și pună iscălitura pe *„decretul"* de numire, a ieșit numit în locul Românului — *un jidan!* Că n'au Cernăuții destui și nu-i primăria cuib de ei!... Mai lipsea acest unu. Și Românul tulbura cununei de perciuni armonia și atot puternicia... Iar asta nu se putea, pentrucă, se spune, jidanul HERDAN pare a fi cel hotărîtor la primărie. D. profesor-primar doar că iscălește, ce acela binevoește și dorește,.. Iar acela n'a îngăduit, ca d. Marmeliuc să mai pună o cărămidă, cât de modestă, pe zidurile noi, românești, cari și așa abia se văd, abia se ivesc, ale orașului bucovinean, — ci a trebuit să pună una tot de legea *„veche"*...

Această situație și îngăduirea ei, nu o putem înțelege, la un primar al Cernăuților. Nu-i îngăduesc cutezătorii săi *„conzilieri"*, cari l-or fi amenințând a-i retrage *„sprijinul"* lor, dacă va călca prea românește la acea primărie? Atunci alta e datoria d-sale. Dar așa cum d. primar Marmeliuc se supune, — cum vrei să *românizăm* orașele atât de înstrăinate, că-s adevărate Sodome în mijlocul nostru?

CIOBUL DE OGLINDA No. 2. — La Dorna, marele și bogatul *„Fond Bisericesc"*, are băi cu bun renume. Merge lume multă la acel loc dătător de sănătate, încât trăesc bine *19 medici*, cari poartă grijă de cei veniți. — Ei, bine, dintre cei 19 medici, 14 SUNT JIDANI și *numai 5 Români!* Medicii aceștia sunt oameni dela orașe. Câștigul ce-l frumos ce-l fac la băi, îl duc în orașele lor, întărind în acelea neamul din care ei fac parte. Înțelegeți cum contribue conducătorul acestui „Fond Bisericesc", primarul lui, care are putere aci ca un primar al unui oraș, — la întărirea elementelor *românești* în orașele din cari își recrutează medicii băilor! — Să nu mi se spună: *„Dar majoritatea oaspeților, poate 80 la sută din ei, sunt jidani, și aceia n'ar mai veni, dacă ar vedea că se înlătură medicii ovrei!"*. — Așa poate vorbi orice om cu privirea numai la pământ și la *„bunurile"* de pe el, dar un om al bisericii, nu! — Nu mai vin? — *Nu mai vie!* Stăpânii băilor să caute a *atrage pe Români* la acele locuri

SPORT

Victorie mare

Venus-Admira 3-0 (1-0)

Campionii României au surclasat pe campionii Austriei

Eri, „dracii negri" au înscris pe cartea de vizită a football-ului românesc o performanță mare, mare de tot, ce merită să salte serios prestigiul nostru sportiv la bursa valorilor europene.

Venus nu ne-a pricinuit totdeauna satisfacții.

Au fost zile când vulturii echipei acesteia de care sunt legate toate nădejdile celor ce simt românește, au plecat la luptă cu aripile frânte...

Au fost uneori decepții. Au fost cupe amare pe care am trebuit să le sorbim și pe care le-am sorbit pentrucă așa cere legea frumoasă și loială a sportului, care nu e făcut numai din victorii.

În totdeauna însă, când într'o partidă de football a fost în joc mândria și ambiția unei reputații românești care trebuia făurită sau trebuia apărată, i-am văzut pe „negrii" ridicându-se dârz și năvălind năpraznic în lupta care trebuia să însemne și victoria.

In fața acestor imperative care nu cunoșteau, nu trebuiau și nu puteau să cunoască ezitarea sau insuccesul, am văzut dispărând la moment toate dificultățile de ordin tehnic și sportiv, care în alte împrejurări ar fi părut poate obstacole insurmontabile.

Ca din pământ apărea nivelarea tehnică și sufletească, acolo unde erau asperități și incertitudini, ca din pământ golurile se umpleau, dispăreau neînțelegerile de moment și armonia cea mai perfectă era restabilită în rândurile acestor băeți străjnici și irezistibili...

Și astfel, după o partidă incidental slabă, în fața unei echipe indigene, am putut vedea Venus-ul triumfând strălucit asupra marilor echipe străine.

Așa a fost în totdeauna Venus. Așa a fost și eri.

Admira nu mai poate ține cadența.

D. Xifando — care a arbitrat excelent, cu excepția celor două fault-uri flagrante care TREBUIAU ACORDATE în careul vienezilor — dă semnalul final al unei partide care, pentru campionii noștri a fost tot așa de strălucită ca și rezultatul...

Cei mai buni jucători au fost Hahneman — cel mai bun vienez al turneului — Buchberger, un portar de autentică valoare internațională, și Vogl I.

Linia de halfi a fost dezolantă.

Dela învingători, IORDACHESCU s'a impus pentru echipa națională, ca fiind cel mai complect portar pe care-l avem în momentul de față, SFERA și-a dovedit odată în plus CLASA EUROPEANA, ALBU în îmbucurătoare revenire, BARBULESCU, cel mai bun mijlocaș pe teren, FERARU, inegal, GORGORIN utii, GRUIN, bine, PLOEȘTEANU, admirabil, BODOLA a făcut prima partidă ireproșabilă la Venus, DAN GAVRILESCU inegal iar micuțul ENE a produs destulă panică în câmpul austriac.

BRAVO VENUS!...

Performanța campionilor nu mai trebuie subliniată. Putem spune doar atât: e strălucită.

Și nu ne mirăm.

Vulturii negri știu în totdeauna când trebuie să se înalțe sus de tot.

— Anastase Iftimie —

PRIMA REPRIZA: A VENUSULUI

Campionii Austriei apar în formația cu care au dispus categoric de Ripensia, adică:

Buchberger, Schall, Marischko — Trapella, Hahn, Giesser — Vogl II, Hahneman, Stoiber, Schilling, Vogl I.

Campionii României, cu o echipă ușor modificată: **Iordăchescu—Sfera, Albu — Gorgorin, Feraru, Bărbulescu—Gruin, Ploeșteanu, Bodola, Gavrilescu, Ene.**

Jocul decurge în acțiuni repezi. E „train" -ul impus de Venus... Și se pare că Admirei îi convine.

Acțiuni din ambele părți. La început.

Curând însă Venusul ia jocul pe cont propriu. O pasă oportună a lui Dan Gavrilescu și **Bodola** reia din volé, imparabil. E 1-0 pentru Venus și suntem abia în minutul trei!

Până la sfârșitul reprizei un joc de mare spectacol. De, joacă între ei, campionii...

Repriza a fost însă a Venusului.

REPRIZA DOUA: A VENUSULUI...

După pauză austriecii devin amenințători. Atacuri periculoase sunt respinse de Sfera — în ce formă e acest „Sesta" român pe lângă care Sesta autenticul a încetat aproape de a mai fi... Sesta! — sau lămurite în ultimă analiză de Iordăchescu, portarul probabil al echipei naționale.

Nici Albu nu șomează. Și linia de mijloc e foarte activă. Bărbulescu în special, e „vedeta". E admirabil.

Mașina atacului venusist poate deci intra din nou, fără grijă, în acțiune.

Și o va ține astfel până la sfârșit.

Se joacă foarte mult pe aripi — și merge de minune.

Bodola marchează succesiv în minutele 8 (2-0) și 34 (3-0).

Sunt puncte perfect meritate.

Și mai puteau fi și altele...

Cât despre poarta Venusului, nici o grijă. Stă de strajă cumplită Sfera — iar Iordăchescu îl secondează cu salturi de panteră.

Sport prostituat

Federația Română de box e inconștientă?...

Se anunță cu surle și trompe că la 4 Septembrie se va disputa în Capitală matchul de box Spacow-Șerbănescu pentru titlul de campion al României la toate categoriile.

Este o îndrăzneală care depășește orice limite.

Moți Spacow, jidanul plecat și stabilit în Palestina, este chemat să boxeze pentru titlul de campion al României?

Este posibil?

Federația Română de box, subordonată O. E. T. R.-ului a putut da încuviințare pentruca această nemaipomenită nerușinare să se consume?

Un jidan stabilit în Palestina vine să dispute titlul suprem al boxului românesc?

Federația de box doarme?

Ei bine, o vom scutura sdravăn, ca să se trezească!

Venus a câștigat cupa „Curentul"

In urma performanței de eri, Venus a intrat în posesia cupei donate de *„Curentul"* pentru cea mai frumoasă performanță românească în fața Admirei.

Victoria de eri a adus Venusului trofeul amintit.

Odată cu reabilitarea cuvenită.

Nu pentru noi, care-i prețuim cum trebue valoarea ci numai așa ca să crape dușmanii!

Ripensia-F.C. Rapid 1-1 (1-0)

In match de deschidere la partida dintre campionii naționali ai României și Austriei, Ripensia a întâlnit formația exferoviarilor. A fost un match slab, exasperant de slab și care a interesat numai prin unele note hilariante pe care le-a descoperit în cursul jocului. Veniți direct de la chef — o dovedim oricând — ripensiștii s'au aliniat pe teren cu cele mai sincere intenții de a trage un pui de somn, din somnul acela pe care nu l-au mai avut de la Timișoara. Încetul cu încetul, atacul ripensist, deși la început cu plumb în picioare, s'a mai trezit puțin și a mai înviorat jocul pe care Rapidul se încăpățâna a-l practica de asemenea manieră încât să confirme părerea federală că între o echipă din fosta divizie A și un *F. C. Pătârlage* nu e o prea mare diferență de clasă? In fond până la urmă *Ripensia* ar fi meritat victoria.. pe care însă încetincala gasteropodică a lui Sepi și jocul lui Roșculeț cu mult prejos față de picioarele timișorene, au ratat-o.

Lipsa lui Vintilă a fost din plin resimțită, *Cuedan*, half stânga de meserie — neputând corespunde într'un post în care avem impresia că a fost intenționat pus pentru *a nu corespunde*. De altfel toată linia de halfi a Rapidului a fost modestă. *Rafinsky* brutal și lipsit de concepția de joc iar LENGHERIU recomandat în noul post. Apărarea a făcut un joc bun iar înaintarea de vedete unul slab. Foarte slab *Baratky*.

Vedeta blondă, internaționalul român — prin mila lui Costel și Comp. care ne va reprezenta în jocul cu Jugoslavia, a fost o tristă epavă disprețuită de degajările lui Chiroiu.

Auer pe extremă a arătat uneori ce jucător mare a fost.

La Ripensia, *Chiroiu* a jucat corect spre mulțumirea lui *Pavlovici*. *Lazăr* și cu ceilalți halfi au satisfăcut ca și Schwartz și Bindea, singurii animatori ai atacului. *Dobay*, aceiaș rușinoasă dovadă a incapacității celor ce l-au îmbrăcat cu tricoul național.

Punctele s'au marcat: în m. 31 când *Bindea* venit năvalnic în careu, *Răsinaru* a oprit mingea nereglementar, iar *Marcu* a transformat frumos, în 25 al reprizei secunde de *Auer* trecut inter, care-a reluat plasat în goal o centrare a lui Bogdan.

Rezultatul corespunde perfect fizionomiei jocului.

ZI DE ZI

REDACTORUL No. 2, la cronica sportivă a unui ziar naționalist și-a pus în gând să revoluționeze terminologia foot-ballului. Culegem o mo(n)ștră: „Portarul Austriei a dovedit o mare EFICACITATE în careu..."

Interesant e că simpaticul redactor se referă la Zoehrer și nu la... Pavlovici.

— SIMPATICUL atlet viorist Fernand Calistrat, înainte de a fi devenit recordman național la triplu salt a fost... boxeur.

Se zice că la campionate o persoană oficială i-ar fi căutat pricină. Puțin a lipsit ca recordmanul nostru să-și reaminteasă că de vechea lui pasiune.

Ce noroc. Nu pentru Calistrat, firește...

Mișcarea LITERARA și artistică

O problemă statistică
și rezolvarea ei

Credem că e o foarte delicată chestiune — oricât de repugnantă e operația — aceia a numărătoarei jidanilor. Trebue să o înconjuri, după unii, — ca pe o bubă coaptă — cu foarte multă precauție. După alții, să o operezi, cât mai grabnic ca pe un abces.

Delicatețea chestiunii provine, mai ales, din această divergență de păreri. Pentrucă dreptatea e aceiaș și de o parte și de alta. Depinde de punctul de vedere din care privești lucrurile.

Și, ce să spunem, în chestiunea de care vrem să vorbim, ca român trebuie să le privești și din cât mai multe puncte de vedere. Pentru discuția noastră sunt deajuns două perspective. Sunt, și una și cealaltă, la fel de triste.

Să ne explicăm.

Sunt cunoscute cititorilor noștri uluitoarele statistici, referitoare la invazia jidovească, întocmite și publicate de directorul nostru.

Ele au avut darul să trezească în opinia publică românească, mai puțin cunoscătoare a pericolului camuflat în dosul unor intenționat nelămurite statistice oficiale, o reacțiune spontană, care a dus la formularea de desiderate și începuturi de înfăptuiri naționaliste, bine prevestitoare pentru tot viitorul românesc al acestei țări. Fără această brutală desvăluire a unor triste adevăruri, suntem siguri, focul naționalismului n'ar fi pârjolit anumiți perciuni cu vehemența de acum. Și aproape toți cei ce simt românește au aprobat procedeul.

Au găsit chiar că e de datoria lor să dea o mână de ajutor, trimițând statistice parțiale cari au dus la stabilirea adevăratului procent de jidani în comunitatea etnică românească.

Numărătoarea aceasta a jidanilor făcută la lumina zilei, a avut darul să stârnească în medii foarte bine intenționate obiecțiuni tot atât de juste pe cât de unanime și spontane fuseseră, pe de altă parte, aprobările.

S'a spus, anume, că cifrele cari au însângerat toate inimile românești trebuiesc trecute sub tăcere. Se aducea ca argument faptul că ele puteau fi folosite de cei împotriva cărora erau îndreptate ca o armă cu care, imperios și direct, puteau cere și consfinți privilegiile dobândite pe căile și cu mijloacele cele mai perfide cu putință.

Personal n'am putut opune în acest punct al discuției decât credința noastră că, totuși, pericolul trebuie făcut cunoscut.

Toată acea vie manifestare de energie de care au provocat-o adevărurile statisticelor noastre, nu puteam s'o uităm și n'o putea înlătura nici un argument.

Aceasta nu contribuia cu nimic la ieșirea noastră din dilemă.

S'a găsit totuși cineva care să ne arate o cale de mijloc în care ambele puncte de vedere să poată sta împreună.

In studiul d-sale „CONSIDERAȚIUNI ETNO-DEMOGRAFICE ASUPRA POPULAȚIEI ROMANIEI" d. N. POPP, un minuțios cercetător al problemelor mișcării populației, a reușit să rezolve această chestiune într'un mod care se cere a fi relevat.

Urmând calea pe care și „PORUNCA VREMII" a ajuns la stabilirea alarmantului procentaj de jidani, d-sa a alcătuit tabele în care se oglindește trista situație a evoluției noastre etno-demografice. E, cum spune d-sa, „un tablou sumbru", prezentarea acestor grave stări de lucruri, prezentare care poate duce pe deoparte la disperare, iar pe de alta să fie întâmpinată cu argumentul cutitului cu două tăișuri, în fața căreia și noi am dat înapoi.

Dar d. Popp nu s'a oprit aci. Acest fapt l-a scos din dilemă. Aprofundând problema, urmărindu-i diversele aspecte sub care ea se prezenta, d-sa a ajuns la constatări cât se poate de apropiate de adevărata realitate.

Sunt regiuni, a ajuns să stabilească d-sa, în cari „românismul e în pericol, fie că e mai puțin rezistent, fie că e năbușit de străini".

Dar acestora li se poate infuza „sânge de-al românilor celor mai vârtoși și mai dotați cu aptitudini combative și spirit comercial". Colonizări inteligent conduse și rațional efectuate ar putea duce la înfăptuirea unui cordon „din Românii cei mai dârzi, de cari să se isbească orice străin dornic de așezare printre noi".

Problema nu este, firește, soluționată așa de simplist, cum ar reieși din această sumară dare de seamă. Din contră, d. N. Popp, departe de a căuta drumul cel mai ușor, s'a oprit îndelung asupra tuturor punctelor cari păreau prea întunecate, luminându-le cu o strictă documentare, privind cinstit lucrurile, făcând, acolo unde era locul, criticile necesare, arătând tot ceeace s'a uitat în discutarea problemei.

Numai prin aceasta d-sa a reușit să lanseze prin studiul d-sale un strigăt de alarmă pentru punerea în gardă a românilor și să arate totodată mijloacele cari pot duce la recâștigarea terenului pierdut.

Const. Tomescu

Reglementarea comerțului de librărie
în Germania

In programul cultural al regimului național-socialist, ca și în cel politic de altfel, se prevedea o cât mai largă „arienizare" a cadrelor. Astfel, în primul rând s'a pornit la o purificare a autorilor înșiși, prin eliminarea elementelor neariene din toate ramurile spirituale și artistice. Creiatorul în noua Germanie nu mai poate fi decât german, produsul pur al unei populațiuni pure. El nu poate lucra decât încadrat în disciplina spirituală a noului regim.

Integrarea aceasta a artistului german în marea operă de reconstrucție a specificului etnic, a produs acea falsă consternare în numele unui umanism care n'avea nimic comun cu destinele Germaniei.

De curând, spre a desăvârși această epurație, ministrul dr. Göbbels a dat o ordonanță, prin care li se interzice librarilor jidani, vinderea cărților scrise de autori germani, permițându-le numai comerțul cu operele scriitorilor jidani. La fel se interzice importul de cărți literare jidănești fără o autorizațiune specială, precum și editarea autorilor jidani de către aceștia.

Spre a evita însă, orice confuziune între literaturile celor două rase, atât de distincte, lucrările autorilor jidani nu pot fi tipărite cu caractere gotice, ci numai cu alfabetul latin. Gotticul, care este o scriere specific germană, vor să-l păstreze dintr'un orgoliu justificat, numai pentru operele lor.

In ultima parte, ordonanța se ocupă cu bibliotecile de împrumut. Interzice categoric păstrarea și împrumutarea din bibliotecile publice, a operelor jidănești, scoțând, prin aceasta dispoziție, întreaga literatură judaică din bibliotecile publice.

Deci cu această ordonanță se tinde la scoaterea din circulație a operelor jidănești, cât și a jidanilor din comerțul de librărie. Prin faptul că nu li se permite decât vânzarea de cărți jidănești și întrucât prin restricțiunea editării și a importului lor vor face imposibil acest comerț, jidanii sunt sortiți a părăsi încurând această ramură.

Iată cum un guvern conștient de menirea sa poate purifica prin mijloace pașnice și justificate cultura neamului de elementele dăunătoare și streine.

— e. v. p. —

Aspecte, insigne, comentarii

Noul dirijor dela Radio

Eminentul compozitor C. BOBESCU, care ne-a bucurat până la lacrimi cu splendida operă „TRANDAFIRII ROȘII", a fost numit dirijor al orchestrei Radio.

Ne mândrim că, în sfârșit, ni s'a auzit strigătul și mult prețuitul C. Bobescu a fost răsplătit pentru meritele sale.

Pentrucă directorul nostru a cerut încă de acum patru luni ca marele compozitor C. Bobescu să fie pus acolo unde calitățile îl indică.

„Semne"

— revista literară a d-lui Stelian Tecucianu din Slatina, continuă a se menține pe aceiași înaltă linie de intelectualitate pe care o cunoaștem.

In ultimul număr semnează d-nii: Ion Frunzetti, Mircea Vuian, Mircea Streinul, Mihai Șora, Pavel Georgescu, Virgil Carianopol, Const. Virgil Gheorghiu, Ovid Coledoniu, Dan Petrașincu, Stelian Tecucianu, etc.

Desprindem următoarele versuri din „Bucolica I" de Mircea Streinul:

Cunoașteți pădurile — Adâncatei,
ale Cuciurului-Mare?
Te invit, cu Carmen Lăzărescu,
Rudolf Rybiczka,
Liviu Rusu și Drumur, să cutreerăm
marile tăceri,
unde fumul caselor țărănești se
înalță ca o coloană
peste liniștitele livezi. Ehei, Neculai
Pavel,
pădurile Cosminului se sting în
amurg ca un poem
la sfârșitul unei ședințe dela Iconar.

Teodor Al. Munteanu

— aduce în sectorul poetic al tinerei literaturi actuale pe lângă toată prospețimea de inspirație a unui debutant și vigoarea de expresie a unui scriitor consacrat.

Până la apropiata apariție a volumului său de poeme „VIORI DE LUT", — aflat acum sub teascurile occidentalei edituri „BUCOVINA" a d-lui prof. I. E. Torouțiu, — sprijinim afirmația noastră de mai sus cu tranșantul argument al florilegiului de imagini din acest

BELȘUG

Cerul își desbracă odăjdiile peste
holdele pline,
Sub greutatea boabelor spicele se
rup,
La răscruci de drum — ca'n măreția
unui stup —
Răzeșii împletesc svonuri senine.

Chiote de voie bună umplu zările,
De prelutindeni sare râs înflorit de
prunci;
Sfântul Petru a poposit de o zi în
lunci
Și binecuvântă, cum luna, depărtările.

S'aude clopotul... Chiamă la înmormântare.
Cine-a murit? Cine-a părăsit acest
belșug
Care a vindecat țarina de-un crud
beteșug?
Nu-l așteptară toți cu adâncă înfrigurare?

Soarele frânge pâine caldă peste
văi și dealuri,
Ultimele raze se ascund în snopi,
se sting;
Ramurile amurgului trandafiriu
ning
Ciorchini de vis pe creștete de valuri.

Porumbiști ca mătasă fraged îm-
păpușate,
Sub răcoarea udă își leagănă rodul
greu,
Iar țăranii poartă par'că în brațe
pe Dumnezeu,
Căci de-atât belșug și inimile's
încărcate.

„Cuiburi de lumină"

— volumul de poeme al lui Valeriu Cârdu, a apărut de câteva zile și obține un frumos succes de librărie.

La Buzău

— apare, în frumoase condiții, revista „Cefereul".

Este o gazetă profesională îngrijit scrisă și cu o bine întocmită pagină culturală.

Vasile Zancu
al Ilincii

(Urmare din pagina I-a)

și'n față isbucniră clădirile somptuoase ale „Carpatinei", iar pe dreapta palatul magnific al „stăpânilor": GROEDELII și ZOLTAN FENYVEȘII Lotrului. In înserarea parcului Superb, se ridicau chicotele ascuțite ale ovreicelor masive cât niște batoze.

Pe frontonul clădirii sfidau semnele masonice, puse de mâna lui Izrael... O ceată de purăți năvăli în uliță, sgomotoasă, stacojie, dolofană... Regatul Groedelilor...

Vasile Zancu a Ilincii ridică privirile spre mine. Așa, păioasă, închipuire neumană, cu moartea suflându-i, pitită, din spate, făptura lui părea că profanează voevodatul grădinilor și bucuriilor lui Groedel... Tusea îi șuiera printre gingii, ca un dinte ruginit de fierăstrău. Plecai fruntea. Lângă noi, brazii își fumegau tămâia spre ceruri, în conturi subțiri, ca o rugăciune albastră, de seară...

Ca o rugăciune, pentru desrobirea munților pleșuvi.

Ca o rugăciune, pentru învierea, din peșteri, a cnejilor de odinioară, — din Țara Loviștei...

Ca o rugăciune, pentru răscoala stâncilor din basm și revărsarea lor de vale, pe umeri cu puhoaiele și cu furtunile culese de pe piscuri..

Radu Gyr

Mareșalul Rydz-Smigly

(Urmare din pag. I-a)

răspunde: numai acela care justifică o activitate eminentă și permanentă în slujba Statului național. *(E cea mai ingenioasă soluție a problemei jidovești, jidanii neputând intra în această categorie).*

Acest Stat are azi doi oameni de prim plan, legatari testamentari ai Marelui Mareșal: Profesorul MOSCICKI și Mareșalul RYDZ-SMIGLY.

Personalitatea prezidentului este îndeajuns de cunoscută publicului românesc. Mareșalul n'are nici el nevoe de prezentare. Dar se cuvine—ca un omagiu din partea unui om asupra căruia țara lui, așezările sale și oamenii ce o conduc au făcut cea mai profundă impresie — să se sublinieze câteva trăsături dominante ale personalității sale.

Artist de mare vocațiune, ca și Mareșalul Pilsudski, într'o tinerețe în care geniul militar nu-i aureolase încă fruntea, cu vast orizont, cu rigidă disciplină, cu voință ale cărei resorturi funcționează cu o promptitudine ce i-a conferit, în vremurile turburi dar eroice ale revoltelor naționale, supranumele pe care mai târziu l-a îngemănat cu propriul său nume și a cărui semnificație este „cel prompt, cel expeditiv, cel rapid" Mareșalul Poloniei, cel viteaz și tânăr, a fost în toate ceasurile — de sbucium, de sânge, de foc — ale nemuritorului Pilsudski, brațul său drept, ochiul său clar.

Sunt în viața unui Stat colaborări care consacră, desemnări imuabile. Ce egoist și sterp e conducătorul de oameni care nu desprinde, din complexul elementului uman, nici un om demn de a-l continua! Pilsudski a știut să se continue. Sabia Iagelonilor, ridicată de el în soarele vieții noui, stă de strajă asupra Patriei ca o spadă de Arhanghel în mâna lui Rydz-Smigly.

Așa se explică dece, ascultând marele glas tainic al Ctitorului Poloniei noui din cripta regească dela Vavel, Patria a decis că cea de a doua personalitate în Stat, imediat după Prezident, este Mareșalul Rydz-Smigly.

Să mediteze asupra acestui învățământ toată puzderia mărunță a politicianilor noștri.

Polonia a avut un Pilsudski. Despre el, Tuchacevski, învinsul roșu de sub zidurile Varșoviei, zicea că este un mare Căpitan al lumii.

Polonia are un Rydz-Smigly care să-i dea sentimentul securității, să-i conserve sentimentul onorarei, să-i insufle certitudinea victoriei.

Sunt oameni pe care Carlyle îi prevedea, îi prevestea, și care n'ar fi făcut să se frângă pana unui Plutarc.

Sunt oameni mari în Polonia. In Polonia sunt oameni.

Radu Budișteanu

DE LA O ZI LA ALTA

TEATRU

CARABUȘ: Electro-Cărăbuș.
COMOEDIA: Om de încredere.
GRADINA MARCONI: Fustele dela minister.
GRADINA A. R. P. A.-COLOS.— Compania Toneanu: „Mătușica lui Don Juan.
TEATRUL NOU, direcția Natalița Pavelescu): „Raiul".
TEMPO: Apărarea are cuvântul.

CINEMA

CAPITOL: Sherlock Holmes cu Hans Albers și Heinz Rühmann.
FEMINA: Stan și Bran Aventurieri
ROXY: Sherlock Holmes cu Hans Albers și Heinz Rühmann.
A. A. P. A.: Parada dragostei și Adolescența.
TRIANON: Două inimi într'un vals, jurnal Paramount.
FORUM: „Extravaganta d-ră Bennet" și „Ben Hur".
OMNIA: Macul Roșu" și „Viața Parisiană".
CITY: Grandoare și Fiul pierdut.
DARLY: Noaptea fericirii și Acuzata.
MARCONI: O dramă în largul mării și Farmecul valsului.
MODEL: Ultimul Păgân și Stan și Bran în Țara Minune.
FRANKLIN: închis pentru renovare.
COTROCENI: Fugara și Te învăț cuminte.
TRIUMF (Griviței 335): In ghiarele canibalilor și Regele spionilor.
UNIC: Boccacio și Acuzata.
DICHIU: Maria Stuart și Cavalerii nopții.
ORFEU: Mirajul Parisului și Frontul invizibil.
MILANO: Nemuritoarea iubire cu Harry Baur și Cei trei mușchetari.
DOROBANȚI: Mister Floow și Prizoniera din junglă.
LIZEANU: Crinul din mocirlă și Marietta.
DOAMNEI (fost Manon): Echipagiul și Malec răpit de gangsteri.
PACHE: Acuzata și Bocaccio cu Willy Fritsch.
LILLI (fost Vox): Umbra morții cu Richard Cortez, Crinul din mocirlă cu Silvia Sidney și trupa de reviste și comedie.
CENTRAL: Frontul invizibil și Miracolul mascat.
ILEANA (Cală și terasă. Str. Avrig: Școala Bărbaților.
MARNA: Gondola cu himere.
ȘIC: Pescarul din San Diego și O noapte de nebunie.
DORY: O crimă pe Bord și trandafirul însângerat.
UNIC: Strengărița, Grandoare și Matchul de box Bradok-Joe Louis.
DIANA: Băetana și Craiul pădurilor.
FLORIDA: Zâna păpușilor.
CARMEN-SILVA - Kiseleff: Sub două drapele și Secolul XX.

RADIO

MIERCURI, 25 AUGUST 1937

13.00. Ora. Culturale. Sport. Cota Dunării.
13.00. Concert de prânz. Muzică variată (discuri).
14.10. Radio jurnal: Ora. Mersul vremii. Bursa. Știri interne și externe.
14.25. Povești muzicale din lumea animalelor (discuri).
15.00. Ultimele știri.
19.00. Ora. Mersul vremii.
19.03. Concert de după amiază. Muzică de dans.
20.05. Concertul în mi minor op. 64 pentru vioară de Mendelssohn.

UNIVERSITATEA RADIO

20.35. Probleme agricole, de Const. Sescioreanu.

RADIO ROMANIA

20.55.—22.05. Muzică distractivă (discuri).

RADIO BUCUREȘTI

20.55. Quartetul de balalaici „Baical", cond. de Boris Cernigov.
21.30. Concert de orgă (discuri).

RADIO ROMANIA ȘI RADIO-BUCUREȘTI

22.05. Romanțe românești. Aurel Alexandrescu (canto).
22.30. Sport. Radio jurnal.
22.45. Concert de noapte. Muzică românească, orch. Radio, dirij de Ion Ghiga.
23.45. Jurnal pentru străintăate în limba franceză și germană.
23.55. Ultimele știri.

JOI, 26 AUGUST 1937

6.30. Deschiderea emisiunii. Gimnastică ritmică. Radio jurnal. Concert de dimineață (discuri). Sfaturi gospodărești și medicale.
7.30. Inchiderea emisiunii.
13.00. Ora. Culturale. Sport. Cota Dunării.
13.10. Concert de prânz. Orchestra Costică Tandin.
14.10. Radio jurnal: Ora. Mersul vremii. Bursa. Știri interne și externe.
14.25. Continuarea concertului.
15.00. Ultimele știri.
19.00. Ora. Mersul vremii.
19.02. A 8-a Balcaniadă de atletism, de Ion Cămărășescu.
19.17. Concert de muzică variată (discuri).

UNIVERSITATEA RADIO

20.15. Crasna frumoasa, de pr. Nae Popescu.
20.35. Concert de muzică distractivă (discuri).
20.55. D-ra Constanța Bădescu, (canto).
21.20. Muzică simfonică barocă și rococo. Orchestra Radio.
22.30. Sport. Radio jurnal.
22.45. Concert de noapte al Jazzului James Kok.
23.45. Jurnal pentru străinătate, în limba franceză și germană.
23.55. Ultimele știri.

RADIO EXPERIMENTAL I și RADIO EXPERIMENTAL II

21.00. Muzică clasică (discuri).
21.20. Informațiuni universitare.
21.30—22.30. Muzică românească și distractivă (discuri).

CAPITOL ȘI ROXY
Sherlock Holmes

VIAȚA POLITICĂ

Cum scăpăm de jidani!

Lepra judaică ne-a adus în sapă de lemn

— Dezastrul economiei noastre naționale. Venitul țăranului: 1300 de lei pe an. Toată bogăția țării și munca națională confiscate de jidani. —

Români și Romînce, răspundeți „Referendum-ului Național"!

Am înfățișat — două zile dearândul — tragedia Românismului, în propria lui țară, din punct de vedere al numărului catastrofal de jidani cari ne-au invadat țara. 2.000.000 de Iude, de lifte ralițiene, la 19.500.000 de locuitori, cât are România, zece la sută adică, din populația țării, alcătuită din oameni cari n'au nimic comun cu pământul și cu tradițiile românești, este UN DEZASTRU. O amenințare permanentă de înstrăinare.

Amenințare care s'a tradus în faptă în această biată Românie, înstrăinată, cu sate — fiindcă de orașe nici nu se mai poate vorbi — cari s'au transformat în ghetto-uri infame jidovești, în care sunt mai numeroase sinagogile, decât sfintele Biserici ale lui Hristos.

Dezvăluirile noastre au cutremurat conștiința românească adormită. Stau mărturie sutele de răspunsuri pe cari le primim zilnic la „Referendum-ul Național" al „Porunci". Răspunsuri pe cari vom începe să le publicăm imediat, în două trei zile, de îndată ce vom termina documentarea noastră asupra primejdiei jidovești. Documentare pe care o socotim strict indispensabilă pentru lămurirea țării, în așa fel ca dârza conștiință românească, răspunzând acestui Referendum, să aibă la îndemână toate elementele spre a rosti valabil și definitiv judecata ei asupra arzătoarei probleme de existență națională: CUM SCAPAM DE JIDANI!

FIȚI DARZI, ROMANI!

Continuăm să zugrăvim, azi, țării, tragedia României. Vom vorbi, după dezastrul numărului, despre sapa de lemn a vieții noastre economice în care ne-au adus jidanii.

Inainte de a începe, ne adresăm din nou tuturor Românilor și Romăncelor cu calda chemare să urmărească atenți acest Referendum. Filtrați prin inima și conștiința voastră toată tragedia românească pe care v'o înfățișem. Rețineți, opriți-vă îndelung asupra întrebărilor Referendum-ului, și mărturisiți-vă cu curaj, cu hotărîre de stăpâni în țara aceasta, gândurile și sentimentele voastre.

Nimeni, în a cărui inimă pulsează o conștiință românească, nu trebue să rămână departe de acest plebiscit, de această carte istorică, pe care o scrie neamul, la marea răspântie la care a ajuns. Nimeni nu trebuie să rămână străin de hotărîrea unei națiî care se vrea eliberată din cea mai de moarte robie, care o amenință: robia Iudei, care l-a răstignit pe Hristos!

Intrebările Referendum-ului sunt următoarele:

1) Există o problemă, o primejdie jidănească în România?

2) Cum o vedeți dv.? Cum vi se înfățișează atât în domeniul material cât și în cel spiritual? Cari îi sunt proporțiile și, deopotrivă, urmările nefaste pentru existența noastră națională?

3) Primejdia jidănească este o invenție antisemită, ori o racilă veche, o problemă istorică, dureroasă, care a frământat, și în trecut, conștiința românească?

4) Cum credeți că se poate înlătura această primejdie? Pe cale pașnică ori prin violență? Prin soluții pe cari trebuie să le așteptăm dela guvernele țării, ori prin acte de inițiativă pornite direct dela cetățean? Cari sunt aceste soluții, atât în ordinea economică, cât și în cea spirituală?

5) Vedeți în antisemitism o doctrină reprobabilă, ori o formă de manifestare a ideii naționale? Cum justificați credința dvs.?

6) Se opune Constituția și ne împiedică dreptul internațional și tratatele de pace să rezolvăm primejdia jidănească? Poate cineva din afară, pe temeiul orânduirilor internaționale actuale, să se amestece în treburile noastre interne și să dicteze guvernelor și majorității românești, a acestei țări, cum să-și rezolve problemele de existență națională?

7) Implică eliminarea primejdiei jidovești obligația pentru noi de a ne preocupa să găsim, aiurea, un cămin și o Patrie pentru jidanii emigranți din România?

8) In sfârșit, impune rezolvarea primejdiei jidovești o acțiune și un program comun grupărilor naționaliste? Cum vedeți chestiunea și modalitățile practice de realizare? Acțiune comună totalitară, ori și parțială pe anumite puncte? Ofensivă sau defensivă?

Răspunsurile la Referendum-ul nostru au trecut ieri de 2.500. Afirmăm însă hotărît voința, nădejdea noastră, ca ele să ajungă la 100.000. Fiindcă cu 100.000 de mărturisiri ale țării, vom putea să spunem răspicat tuturor, că România, țara cea adevărată s'a pronunțat plebiscitar prin floarea intelectualității și conștiinței naționale, asupra soartei ei de viitor; că România și-a hotărît destinul, singurul destin pe care și-l vrea: ROMANIA ROMANILOR.

Săraci în țară bogată

Al doilea aspect al tragediei noastre naționale, după calamitatea numărului — este cum am spus — monopolul exclusivist pe care jidanii l-au instaurat asupra vieții noastre economice.

Cum se va vedea imediat, aproape nimic nu ne mai aparține, din toată bogăția țării și din munca națională. Totul a intrat în ghiara intolerantă, a lui Izrael. Românul e mai nenorocit — biet sărac în țară bogată! — mai mizer decât robul din oricare colonie africană.

Până și agricultura — ramura de ocupație, de căpetenie, a majorității poporului român — nu ne mai aparține decât cu osârdia și cu sărăcia. Beneficiile și din agricultură, intră, prin așa zisa valorificare a cerealelor, în punga jidanilor.

Țăranul muncește. Insă prețuirea muncii lui i-o face jidanul.

ROBII ROBILOR!

Intr'adevăr, din peste 1.600 de negustori de cereale, nu sunt nici 300 Români, adică nici 20 la sută. Din 562 de comercianți mari de cereale, exportatori, Români nu sunt decât 57, adică abia 10 la sută.

Vă închipuiți ușor, ce poate să însemne valorificarea în mâna jidanului! Ca să fim clari, dăm un singur exemplu: In anii trecuți, în anii de groaznică secetă din Basarabia, când mureau de foame oamenii, iar copiii trebuiau să fie aduși la noi, jidanii au cumpărat pe câte 5—6 ani înainte, roada pământului. Au scontat-o, ca la bursă, unii până la 1940. Pe ce preț? Pe 10—12.000 lei vagonul de grâu, pe 5—6.000 vagonul de porumb. Bieții săteni basarabeni sunt astăzi robii-robilor pământului. Așa cum n'au fost niciodată.

Ei bine, cu astfel de valorificări, știți care e venitul anual al pământului, pe cap de locuitor? 1.200—1.300 de lei pe an. Am mai spus-o: toată munca țăranului, toată vlaga lui alături de seva pământului, toată activitatea agricolă, pomicolă, viticolă, tot ce e legat, în fine, de pământ se cumpără de jidani cu 17 miliarde pe an. Impărțiți 17 miliarde de lei la 14 milioane de țărani, de agricultori, viticultori (cu 2—3 lei kgr. de vin), pomicultori (cu 1-2 lei kgr. de fructe) de tot, în fine, ce e rob al pământului! Cât face? 1.200—1.300 de lei pe an și pe cap de locuitor. Asta-i venitul țăranului. Și mai pretindem să ne minunăm că avem o țărănime degenerată, criminal subnutrită și roasă de toate boalele. Cum să nu fie, d-lor, tifos exantematic (pe lângă tuberculoză și sifilis) când tifosul acesta e boala lipsei de săpun, pe care țăranul nostru nici nu-l cunoaște? Cum?

ȘI CAT CAȘTIGA 10-12.000 DE JIDANI!?

17 miliarde la 14 milioane de locuitori. Vreți să știți cât câștigă, în schimb, 10—12.000 de **„valorificatori"** jidani și venetici de cereale? 19 miliarde! Da, da! 19 miliarde — mai mult decât toți cei 14 milioane de robi, la un loc — merg să umple buzunarele a 10—12.000 de ticăloși, transformați în negustori de cereale, mari morari, exportatori de grâne, de vite, de fructe și păsări, de negustori de vinuri, etc.

Intelegi biată țară, toată drama, adevărata catastrofă a vieții noastre economice?

98% jidani în comerț

Să mai vorbim atunci, de celelalte ramuri ale economiei naționale, dacă în agricultură e atât dezastru?

Ei bine, aflați că, cu foarte puține excepții — cum e în comerțul alimentar, în oarecare măsură, încă în mâinile Românilor — jidanii au reușit să stăpânească cu procente aproape unanime — 70, 78, 83, 87, 92 și 98 la sută — toate ramurile noastre de negustorie.

Totalul negustorilor, pe toate branșele, în România, e azi de 716.000, circa. Câți sunt Români și câți străini? Iată:

106.000 Români, 15 %.

79.000 minoritari și străini creștini, 11 %.

531.000 JIDANI, 74 %.

Iar beneficiile din comerț, beneficii de 35 miliarde, 800 de milioane anual [illegible]

tul întreg al statului), se împart astfel:

30 miliarde 100 milioane JIDANILOR.

2 miliarde 400 milioane minoritarilor.

2 miliarde 900 milioane Românilor.

In ramura IMPORT-EXPORT jidanii ajung la 91 la sută, cu 3 miliarde, 200 milioane beneficii.

In comerțul de medicamente sunt 98 la sută JIDANI. Iar beneficiul — în vreme ce mor bolnavii noștri în spitale — e de 1 miliard 800 de milioane, fără ca imbecilul nostru stat democratic să se gândească a instaura un monopol de stat, al medicamentelor.

174.000 CARCIUMARI JIDANI

Din 232.600 cârciumari, 174.550 sunt fii ai Judei. Toate cârciumile în Basarabia, Moldova, Bucovina, Maramureș, sunt în mâna jidanilor. Trei miliarde 800 de milioane se jecmănesc din alcoolizarea nenorociților de goimi creștini.

Comerțul cărții este și el în proporție de 92 la sută, în mâna lui Izrael.

Comerțul bancar deasemenea. Nu numai zarafii, cămătarii, dar și institutele de credit.

La o cifră de rulement bancar, de 108 miliarde, în perioada de timp 1926—30, au rezultat beneficii brute — cu dobânzile scandaloase de 36—48 și uneori 60 la sută pe cari le plăteau odinioară — de peste 26 miliarde, 400 de milioane.

Cât au avut Românii noștri și cât jidanii?

Aflați:

Românii 7.700 milioane.

Jidanii și străinii 18.700 milioane.

Nerușinarea industriei „naționale"

Să vă mai spunem ce se petrece în industria așa zisă națională? Industrie pentru care consumatorul român, ca vai de capul lui de sărac, face sacrificii la sânge!

Venitul totalitar din industria **„națională"** a fost în 1934 de 16 miliarde, 2 milioane.

Cum s'a repartizat? Aflați:

Românii 2.843 milioane (17,76 la sută).

Jidanii și străinii 13.159 milioane (82,24 la sută).

Toți piranții jidani ai României și toate cozile lor de topor politicianiste, sunt cuibăriți aci. Toți strâng jugul populației românești, toți, prin fel de fel de trusturi și carteluri, pun la teasc sărăcia noastră. Orice produs de orice fel se vinde cu 300—400 la sută mai scump ca ori unde peste graniță. Statul Român — prin ticăloasa corupție politicianistă — în loc să intervină, ajută cu tarife vamale prohibiționiste îmbuibarea jidovească, robia noastră românească.

Dar vom vedea mâine ce se petrece în meseriî și profesiuni?

Dr. Ilie Rădulescu

POLITICE

RAPORT SUVERANULUI

D-nii Gh. Tătărăscu și Victor Antonescu se vor prezenta în audiență M. S. Regelui Carol II la sfârșitul acestei săptămâni, pentru a raporta asupra pregătirilor diplomatice făcute în vederea conferinței Micei Înțelegeri.

*

UN INTERVIEW AL D-LUI GOGA

Ziarul **„Țara Noastră"** anunță că va publica în curând un interesant interview cu d. Octavian Goga, președintele partidului național-creștin, care va relata impresiile culese în cursul călătoriei d-sale în Elveția, Franța și Germania.

*

EPISCOPIE IN MARAMUREȘ

Ieri s'a aprobat jurnalul consiliului de miniștri, prin care se hotărăște înființarea unei episcopii ortodoxe române a Maramureșului, cu sediul la Sighet.

*

Delegația permanentă liberală

S'a hotărît ca în prima jumătate a lunei Septembrie să fie convocată delegația permanentă a partidului.

*

Vizita d-lui Louis Marin

D. Louis Marin, marele amic al României, a făcut o vizită azi dimineață d-lui Victor Antonescu ministrul afacerilor străine.

*

D. mareșal Averescu la Milano

D. mareșal Al. Averescu, președintele partidului poporului, se află la Milano. Peste câteva zile d-sa va pleca la Viena și de acolo va veni în Capitală.

*

Rezultatul alegerilor din Mehedinți

Ministerul de interne comunică următorul rezultat al alegerilor comunale din județul Mehedinți: liberalii, 2325 v., cu 51 mandate; nat.-țărăniști, 1463 v., cu 23 mandate; Frontul Românesc 1511 v., cu 30 mandate; Georgiștii, 356 v., cu 5 mandate și național-creștinii 263 v., cu 5 mandate.

*

Președintele Senatului, în Franța

D. Al Lapedatu, președintele Senatului, a plecat la Paris, unde va participa la conferința interparlamentară, care are loc între 31 August și 7 Septembrie.

*

O vizită la d. Maniu

D. Ion Mihalache a renunțat să mai vină azi în București. D-sa s'a dus la Sinaia, unde va rămâne trei zile. Iar la sfârșitul acestei săptămâni va face câteva vizite în Ardeal.

Probabil că se va întâlni și cu d. Iuliu Maniu.

*

Aniversare

Azi s'au împlinit 79 de ani de când a luat ființă în București, sub președinția lui C. A. Rosetti, prima asociație a lucrătorilor tipografi creștini.

*

Dejun la Externe

Azi a avut loc la ministerul de externe un dejun în onoarea d-lui Lelland Harrisson, ministrul Statelor Unite, care părăsește Capitala, fiind numit ministru la Berna.

Mobilul permanent al campaniilor ziarelor jidovești

„Neamul Românesc" al d-lui profesor Iorga publică, după luminoasele articole intitulate *„Judaica"*, următoarele:

„Nu e numai ura judaică, împotriva statelor care se vor naționale, în contra conducătorilor cari văzând primejdia utopiilor „democratice" voesc și izbândesc să-și ducă pe ai lor spre idealurile naționale respective.

„E aci și o socoteală simplă, chemată să hotărască atitudinea SOLIDARA a rabinilor civili, a presei lor, a întregei aparaturi de luptă judaică.

„Si când vine un om să unifice convingeri naționale, să organizeze munca cetățenilor, să închee cu partidismul feroce și primejdios, când acel om opune o idee unică și un singur comandament, conștiinței de acaparare judaică, — ea se simte stânjenită grav.

„Și atunci luptă, coalizând forțe oculte și fățișe, presa de ori unde aservită judaismului, — și uneori chiar personalității politice... creștine.

„Așa dar un interes elementar, impune judaismului să atace statele care știu ce vor și pe șefii cari înțeleg îndatoririle lor naționale.

„Acesta e mobilul permanent al campaniilor „antifasciste".

Altul care nu-i antisemit

D. profesor I. Nisipeanu, președintele asociației profesorilor secundari din țară, răspunzând anchetei ziarului „Curentul" cu privire la împărțirea Palestinei, a declarat că NU-I ANTISEMIT.

Da? D. Nisipeanu nu este antisemit? Adevărat?

Iată, îi reproducem câteva pasagii din răspuns:

„Mă doare, ca Român, să văd țara atât de copleșită de Evrei, să văd și să știu că orașe, orășele și târguri întregi au rămas numai cu numele românești, neexistând în ele aproape nici-un negustor român, nici-un industriaș român și nici-un meseriaș român. Și ce e mai dureros e să vezi înfiltrația cucerind și satele noastre, care multe au început să [illegible] evreesc, al capitalului evreesc așa de solidar în lumea întreagă.

„Lipitorile satelor", de pe vremea lui Vasile Alecsandri, s'au înmulțit în așa de spăimântătoare proporții, încât amenință, pur și simplu, să schimbe configurația etnică a pământului țării noastre".

Din aceste câteva rânduri rezultă că d. Nisipeanu e MARE HULIGAN. Totuș, d-sa declară categoric... că nu-i antisemit.

Ce-o fi înțelegând, oare, prin antisemitism?

Și-o fi închipuind că antisemitismul e o luptă în contra morilor de vânt?

Sau ce?

Faceți zid în jurul altarelor!

— Dați pentru slava Bisericii noastre creștine. Fără o biserică tare ne prăbușim în dezastrul Spaniei. —

Din inițiativa d-lui profesor N. Iorga, mâhnit și revoltat de jalea în care se sbate Sfânta Biserică Udrican, „Porunca Vremii" a deschis o listă de subscripție, adresată EXCLUSIV SUFLETULUI ROMANESC ȘI CREȘTIN, spre a-și apăra sfintele Altare ale lui Hristos.

Toate sumele subscrise, se vor strânge într'un „FOND NAȚIONAL PENTRU APARAREA BISERICII STRABUNE", la dispoziția marelui nostru Nicolae Iorga, care, împreună cu I. P. S. PATRIARH, va avea să hotărască destinația ce i se va da.

Subscripția se deschide, pentru a se reface clădirea și pictura sfintei biserici Udrican, asfixiată de intoleranța ghetto-ului Văcărești din Capitală. Subscripțiile, însă, în acest fond de apărare creștină se vor permanentiza chiar după acoperirea cheltuelilor cerute de refacerea Bisericii Udrican, ele urmând să aline durerile tuturor lăcașurilor străbunei noastre credințe, mai ales a acelora cari au o însemnătate istorică și să servească la ridicarea de noui Sfinte Biserici acolo unde un stat democratic și francmasonic nu se prea grăbește să intervină.

Așteptăm cu nădejde dania Țării.

ROMANI și ROMANCE, pentru ziua de mâine a copiilor voștri, spargeți piatra din inima voastră! Dați pentru slava lui Hristos, dacă nu vreți să ajungem în tragedia Spaniei.

Soldul zilei (a XII-a) precedente lei 47.120

Doi Crivineni	*200*
Zăvoianu Iulian, Deva	*100*
Băiețan Dumitru, Curtici	*50*
Nanu A., Curtici	*50*
Vonteanu Gh., Curtici	*50*
V. R. Petrican, Buftea	*400*
Dr. Neâelcu Năstase, Loco	*300*
Paraschiva Similie, Alba	*100*

Total lei 48.370

*

Prea stimate d-le Director,

Inițiativa d-lui profesor Iorga de a se aduna prin „PORUNCA VREMII" un fond, care să slujească la ridicarea din ruină a sfintelor noastre Biserici, m'a mișcat adânc, risipind în bună parte temerile mele de indiferența intelectualității noastre față de instituția cea mai venerabilă a sufletului românesc și dând satisfacție celei mai arzătoare dorințe a sufletului meu, de a vedea repusă Biserica noastră în situația de a răspunde înaltei și veșnicei ei chemări.

Câștigul moral al Bisericii, prin această inițiativă, este incalculabil. Cel material care urmează să se producă trebue să cadă în sarcina tuturor Românilor, conștienți de caracterul decisiv al luptei românești și creștinești din clipa de față și mai cu deosebire în sarcina clerului. Cu toate îndoielile dureroase exprimate cu sfântă indignare în „PORUNCA VREMII" asupra participării clerului la această contribuție am ferma speranță, că obolul clerului, deși sărac, nu va întârzia să vie ca o mărturie repetată a înaltei conștiințe a datoriei, de care el este pătruns.

Cunosc și eu destul de bine starea de plâns a multor sfinte lăcașuri de închinare creștinească și românească. Dar cu deosebire, cunosc în amănunte starea Bisericii Udricani, punctul de plecare al indignării d-lui Iorga, a d-niei voastre și a întregei opinii publice creștinești și românești.

Este în adevăr umilitor de dureros, să privești spectacolul de ruină, pe care acest lăcaș sfânt îl prezintă, într'un cartier evreesc a cărui înfățișare s'a schimbat ca prin minune în mai puțin de 10 ani. Singură această Biserică mai amintește prezența odinioară în această parte a orașului a elementului românesc, dar starea ei pare a traduce, simbolic, mizeria materială și mai cu seamă morală a neamului nostru.

Știu precis dureroasele lupte interioare, pe care această stare le-a provocat preotului bisericii Udricani; știu de asemenea dramaticile lui sforțări, de a îmbunătăți această stare. La poporeni, care sunt în număr infim și cu mijloace materiale foarte reduse, nu se putea adresă.

A revendicat, însă, cu mijloace proprii pe calea justiției, drepturile care se cuveneau Bisericii dintr'o expropriere; a câștigat procesul Bisericii contra Primăriei București după șase ani de judecată. Iată însă că spre caracterizarea stării de haos și de anarhie în care trăim, Primăria Capitalei, a refuzat să execute sentința justiției, obținută de preot în favoarea Bisericii.

Ceeace însă nu s'a realizat pe această cale, singura care-i era deschisă preotului, sperăm că se va realiza prin frumoasa inițiativă luată, la care încă odată, credem că va răspunde publicul creștin și mai ales clerul.

Din parte-mi Vă rog să binevoiți a primi modesta contribuție de cinci sute lei, pe care îi trimit prin mandat poștal.

Primiți, vă rog, d-le director, din parte-mi cea mai afectuoasă stimă.

Preot Valeriu Iordăchescu
Profesor la Facultatea de Teologie din Chișinău

*

Stimate d-le Director,

Subsemnata, am colectat dela personalul fabricei „SCHMIDT" din Capitală, unde sunt și eu funcționară suma de lei 1505, dintre care 400 lei i-am subscris personal pentru fondul de Apărarea Sfintelor noastre Biserici.

Urându-vă izbândă în lupta pe care o duceți, vă salut.

Eugenia de Tomorug

Un eveniment istoric:

Cuvântul Prea Fericitului Patriarh

Președintele suprem al partidului național-creștin publică în „APARAREA NAȚIONALA" de Luni, un articol despre Prea Fericitul Patriarh dr. Miron Cristea, din care reținem următoarele:

„A rosti cu toată hotărîrea adevăruri evidente — când ocupi superioara situație de Șef Suprem al Bisericei — este, fără îndoială, un EVENIMENT SOCIAL, cu atât mai important, cu cât este unic la noi.

„Căci nu cunoaștem un alt Chiriarh român, care să se fi interpus vre-odată, în timpurile noastre, întru apărarea ființei noastre românești în lupta cu dușmanii săi cei mai periculoși — pe cari ei nu i-au văzut, ca și politicianii partidelor — până când am ajuns în starea de azi, pe care o denunță și o deplânge I. P. S. Patriarh, ca și noi toți.

„Așezarea jidanilor pe un pământ, încă neocupat, pe care să-l muncească ei singuri și lăsarea Palestinei Arabilor, cărora li aparține, de fapt și de drept.

„Cuvântul I. P. S. Patriarh este un eveniment istoric, dogmatic, social și politic.

„ISTORIC: pentru că pregătește cu adevărat, o nouă epocă istorică a ființei românești.

„DOGMATIC: pentrucă lămurește, definitiv, înțelesul dogmei fundamentale a religiei creștine, cu „iubirea aproapelui".

„POLITIC: pentrucă proclamă eliminarea jidanilor din sânul celorlalte nații — cu colonizarea lor generală pe un pământ liber, încă neocupat, undeva în Africa, Australia, Asia, lăsând Palestina Arabilor — ca singura soluție posibilă a problemei jidănești: care trebuie să servească, de-acum înainte, ca îndreptar statornic și mai ales de aplicare imediată politicei Statului românesc.

„Pentru acest cuvânt istoric — a tot cuprinzător, în ceasul acesta — națiа românească îi datorește adânca sa recunoștință I. P. S. Patriarh dr. Miron Cristea.

„Să mergem cu toții, hotărîți, în direcția acestei luminoase îndrumări: care singura ne mai poate salva!"

Auziți, tâlharilor?

„Teologii" cu perciuni dela „ADEVARUL" — îi cunoașteți: Burăh, Kalman, Schor și Șmil Pauker — impostori și inconștienți, își îngăduie să ne dea sfaturi până și cu privire la interpretarea religiei creștine ortodoxe.

Ca și cum credința lui Iisus Christos ar fi susceptibilă de mai multe înțelesuri — ca Talmudul ori ca Thora — îndrăzneții hrubelor pușcăriașei Ana Pauker ne invită să traducem învățătura creștină după pișicherlâcurile Kahalului.

Obrăznicia jidanilor trece dincolo de orice margine!...

Să protestăm?

N'ai remușcări, d-le Mihalache?

D. Ion Mihalache, în cuvântarea pe care a rostit-o cu prilejul târnosirii bisericii din Dobrești-Musel, a spus:

„Cred că marea noastră datorie și marea noastră grijă, a celor ridicați din popor, este să înțelegem acest suflet, să ne adăpăm dintr'însul, să ne călăuzim pașii pe drumurile indicate de instinctul și de legile firești de desvoltare ale sufletului neamului care se confundă la noi cu sufletul țărănesc.

„A teși depe aceste drumuri firești, ar însemna: ori a nu înțelege, ori — și mai rău — a trăda acest suflet".

Foarte frumos! Foarte adevărat! Ne-au mers la inimă cuvintele acestea. Dar întrebăm: în două rânduri cât a guvernat țara, a făcut oare d. Mihalache un singur pas pe calea acestor mărturisiri? A înțeles d-sa sufletul poporului? S'a străduit să se adape din el?

Răspunsul istoriei, — unul singur — e categoric: NU!

Ceeace înseamnă, după chiar spusa d-lui Mihalache că d-sa a cam trădat acest suflet.

Sau poate, d. Mihalache, are azi, remușcări?

Un mare ghinionist

D. GRIGORE FILIPESCU-TANTIEME nu s'a înapoiat, încă, din străinătate. Se soreste la Royat. Și așteaptă să i se comunice, că supărarea național-țărăniștilor s'a risipit și că, prin urmare, poate veni în țară.

Dar, iată că băieții cari conduc, în lipsă-i, ziarul „EPOCA", i-au făcut un bocluc mare: într'un articol de pe prima pagină au atacat vehement — în urma sugestiilor d-lui Inculeț, desigur — pe d-nii Mihalache, Maniu, Madgearu, Lupu, cerându-le să restabilească ordinea în partid.

Chestia-i gravă! Va avea consecințe! Și d. Grigore Filipescu-Tantieme va trebui să mai rămână la Royat cel puțin o lună, până s'or liniști apele din nou tulburate.

Mare ghinionist e d. Tantieme! Îi vin neplăcerile buluc. Par'că ar fi jetoanele de prezență cari îi curg gârlă și CAND LIPSESTE.

D-le Tantieme, nu care cumva ești născut în zodia racului? Pentru că altfel nu se explică decе nu vin nici național-țărăniștii la putere și nici n'ajungi ministru la Paris!...

Cine vine?

Monitoarele partidului cu pumnul strâns se întreabă: „dacă pleacă liberalii, cine vine la guvern?"

Răspunsul e necunoscut, încă. Dar până azi se știe cu precisiune CINE NU VINE LA CÂRMA TĂRII: e partidul național-țărănesc.

Și din ceeace se știe, jidanii pot trage concluzia care-i interesează.

Șarlatanism

După un sbucium impresionant, d. Em. Tătărescu a izbutit, însfârșit, să-și împlinească visul. A ajuns, adică, șef al organizației liberale de Dolj.

Cum?

Foarte simplu! I-a strigat d-lui Const. Neamțu: „scoală tu, să m'așez eu".

D. Neamțu n'a vrut să se scoale. Dar l-au silit alții. Și n'a mai avut timp să se opună, că d. Tătărăscu i-a tras scaunul și, astfel, a căzut...

E interesant, însă, că d. Em. Tătărescu, după ce a ajuns șef, așa cum a ajuns, a declarat: „vă mărturisesc că găsesc în mine destule resurse pentru a primi cu seninătate și optimism această sarcină".

Cât perfidie!

Victor Mocanu

Un nou aşezământ de sănătate,
ctitorit de I. P. S. S. Mitropolitul Visarion

Se ştie că, fiind episcop la Bălţi, Inalt Prea Sfinţia Sa mitropolitul Visarion a procurat în staţiunea balneară Burnas din judeţul Cetatea-Albă, un imobil cu 14 camere, spre a fi puse cu preţurile cele mai reduse, la îndemâna familiilor preoţeşti din eparhia Hotinului, care ar avea nevoie de băi de mare.

Acum suntem informaţi, că I. P. S. Sa va face în curând acelaş lucru şi pentru clerul eparhiei Bucovinei. In asemenea scop, printr'o delegaţie compusă din d. ing. V. Mironovici şi deputat Nichifor Robu, s'a şi cumpărat cel mai frumos şi central teren din staţiunea Burnas, pe care, la vara viitoare, se va construi un local cu toate îndemânările moderne şi balneare, spre a fi folosit de cler şi de funcţionarii fondului bisericesc din Bucovina.

Precum se ştie, localitatea Burnas, înzestrată cu plajă admirabilă şi cu un lac de nămol pentru băi calde, este una din cele mai liniştite şi căutate; iar colonia germană căreia aparţine în bună parte localitatea, întreţine în cele mai alese condiţiuni renumele acestei staţiuni maritime.

Cursul de convertire în lei
a valutelor străine la c. f. r.

Cursul de convertire în lei a valutelor străine valabil dela 1 Septembrie 1937, comunicat de Banca Naţională a României, sporit cu 1% şi care se va aplica de toate staţiunile precum şi de agenţiile Wagons-Lits, Organizaţia Europa şi Concesiunile de bilete este următorul:

Liră egipteană 724,78; Florin olandez 78,19; Drahmă 1,16; Dinar 3,08; Marcă germană 39,90; Belgas 23,69; Franc belgian 4,74; Pengö 28,79; Coroană daneză 31,36; Marcă finlandeză 3,20; Liră otomană 111,94; Escudos 6,63; Liră sterlină 703,87; Pesetas 19,51; Liră italiană 7,24; Dolar 142,86; Coroană norvegiană 34,85; Franc francez 5,36; Coroană cehă 4,95; Leva 1,26; Coroană suedeză 36,24; Liră palestineană 706,66; Zlot 26,83; Lat 28,57; Siling austriac 28,79; Coroană estonă 39,38; Franc elveţian 32,13; Dolar aur 241,86; Franc aur 46,68.

Aceste cursuri se vor aplica la convertirea valutelor străine în lei a taxelor de transport în traficul internaţional de călători, bagaje, mesagerii şi mărfuri, atât pentru transporturile predate sau sosite în staţiunile C. F. R. cât şi la transporturile cari tranzitează prin România pe baza scrisorilor de trăsură internaţionale în traficul întrerupt.

Cursurile mai sus arătate vor fi aplicate şi de agenţiile Companiei Wagons-Lits, Organizaţia Europa precum şi Biuroul Oficial de Voiaj C. F. R. la convertirea în lei a taxelor de călătorie exprimate în valute străine, la vânzarea cupoanelor mobile de agenţiile C. F. străine precum şi la orice categorie de spese.

Tot aceste cursuri se vor aplica de reprezentantele Societăţii Comp. Wagons-Lits şi Organizaţia Europa la vânzarea cupoanelor de agenţie C. F. R. în străinătate în valuta ţării de vânzare.

Un jidan a falsificat timbre
pentru asigurările sociale

La Siguranţa Capitalei se cercetează, cu discreţia afacerilor complicate, un nou gen de excrocherie prin punerea în vânzare— şi deci aplicarea lor — a timbrelor pentru membrii casei asigurărilor sociale.

Este vorba de o bandă bine organizată pentru punerea în circulaţie a unor însemnate stocuri de timbre falsificate.

Capul bandei, funcţionarul jidan LAZAR ENSER, a fost arestat eri, cercetările fiind făcute de d. inspector Stratilescu.

De mai multă vreme se observase că unele timbre de pe cărţile chitanţe ale asiguraţilor erau deosebite de cele autentice, însă banda opera în aşa fel încât cercetările n'au dus la nici un rezultat.

Numai printr'un concurs de împrejurări s'a dovedit că jidanul funcţionar LAZAR ENSER se servea de un clişeu cu care tipărea timbre în serie.

Cercetările întâmpină dificultăţi atât în ce priveşte descoperirea tuturor componenţilor bandei cât şi suma ce reprezintă fruada săvârşită, întrucât e nevoie de verificarea tuturor cărţuliilor asiguraţilor, operaţie din cele mai grele.

Pentru salvarea viticulturii româneşti
Pe marginea şedinţei Comitetului naţional al vinului

Eri s'a ţinut la ministerul agriculturii şi domeniilor prima şedinţă a Comitetului naţional al vinului.

La această şedinţă, cum era de aşteptat, n'au luat parte toţi membrii comitetului!.. Şi spunem că era de aşteptat să se întâmple astfel, deoarece la alcătuirea Comitetului naţional al vinului nu s'a ţinut seama de incompetenţa unora în ceiace priveşte problema viticulturii din România.

Inainte de a trece la desbaterile cari au avut loc în şedinţa de eri, socotim necesar să facem o scurtă recapitulare a evenimentelor înregistrate în ultimul timp cu privire la suferinţele viticultorilor din întreaga ţară.

De pildă, ce-au cerut viticultorii cu ocazia întrunirilor ţinute în mai multe centre din ţară?

Ca organele de resort să înceapă de urgenţă o acţiune pentru salvarea „dela moarte sigură" a viticulturii româneşti. Strigătul de disperare al marei categorii de cetăţeni pe care o formează viticultorii, n'a fost însă auzit aproape de nimeni, sau, mai precis, nimeni n'a vrut să-l audă.

Intrunirile de felul acesta, când adevărul a fost rostit cu curaj, dacă n'au impresionat autorităţile, în schimb au atras atenţia opiniei publice, astfel că în momentul de faţă situaţia de plâns în care se găsesc viticultorii, este o chestiune îndeajuns de cunoscută de toată lumea.

E drept că odată cu înfiinţarea Comitetului naţional al vinului s'au liniştit întrucâtva spiritele — destul de agitate, de altfel — însă până nu se va cunoaşte cu preciziune programul de activitate al acestui for, este mai bine să considerăm problema viticulturii încă nerezolvată.

DEZBATERILE

Primul care a luat cuvântul în şedinţa de eri a fost d. M. NEGURA, ministrul cooperaţiei.

D-sa a vorbit mai bine de o jumătate de oră despre realizările (?) făcute de departamentul cooperaţiei în domeniul viticulturii, terminând prin a prezenta o serie de cheltueli, cari se ridică la aproape 50 de milioane.

Le publicăm, numai pentru a pune în curent pe cititori cum se risipesc anumite fonduri.

Pivniţe pentru cooperative sau instituţiuni angajate şi în lucru: *Coop. Cotnari 2.923.000 lei, coop. Nicoreşti 1.000.000 lei, coop. Boloteşti 600.000 lei, coop. Odobeşti 1.500.000, coop. Segarcea 1.000.000 lei, Miercurea Sibiului 1.000.000 lei, coop. Gorjani, Tg.-Jiu 900.000 lei, coop. Ighiu 700.000 lei, coop. Podgoria Chişinăului 300.000 lei, Pepiniera Petroasa 900.000 lei, Şcoala de viticultură Huşi 892.000 lei. Total lei 11.715.000.*

Inzestrări de pivniţe şi cooperative. — *Cumpărări aparate, unelte şi veselă vinară lei 2.577.850.*

Pentru pivniţile noi construite, aparatele necesare, prese hidraulice, zdrobitoare, butoaie, căzi, zăcători, bascule, generatoare de aburi, filtre etc. 9.000.000 lei.

Fonduri de rulment pentru achiziţionări de vinuri. — Federala Dorohoi lei 200.000, Podgoria Gorjani, Tg.-Jiu 400.000 lei, Cooperativa Ighiu 300.000 lei, Cooperativa Nicoreşti 400.000 lei, Cooperativa Cotnari lei 300.000, Cooperativa Cetatea Albă lei 200.000. Cooperativa Podgoria Cernei 100.000 lei, Cooperativa Podgoria Chişinău lei 200.000, Cooperativa Dealul Odobeştilor lei 200.000, Cooperativa Boloteşti lei 200.000, Cooperativa Unirea Vrancei 400.000 lei. Total 2.900.000 lei.

Inzestrări de Instituţiuni. — *Institutul de cercetări agronomice lei 5.010.000, Academia de înalte studii agronomice 1.099.390 lei, staţiuni oenologice de avertizare, centre, regia exploatărilor agricole şi laboratoare 2.833.800 lei. Total 8.943.190 lei.*

Pentru specializare, şcoli de pivniceri, salarii şi complectări de salarii la specialişti 1.560.562 lei.

Delimitarea zonelor viticole, propagandă şi expoziţie viticole, târguri de mostre, cheltueli de prezentare şi deplasări 5.487.408 lei.

Tipărituri, imprimate, publicaţiuni, abonamente, broşuri şi subvenţii reviste 364.115 lei.

Horticultură şase silozuri pentru conservat fructe la Târgovişte, Gioagiu, Muscel, Tighina, Curtea de Argeş şi Bucovina Siraţi, lei 1.900.000.

Depozit, hală de ambalat şi hangare pentru sortat struguri la Silistra 795.000 lei; magazie pentru sortat şi stratificat viţe Cooperativa Dealul Mare Buzău lei 200.000; 80 de cuptoare pentru uscat fructe, 8 jud. Prahova, 6 jud. Argeş, 10 Muscel, 11 Ilfov, 4 R.-Sărat, 4 Putna, 3 Dâmboviţa, 3 Buzău, 3 Gorj, 3 Mehedinţi, 4 Vâlcea, 2 Fălciu, 2 Arad, 2 Vaslui, 1 Caraş, 2 Severin, 1 Baia, 1 Cernăuţi, 1 Durostor, 1 Târnava Mare, 1 Târnava Mică, 1 Satu Mare, 1 Ialomiţa, 1 Tecuci, 1 Timiş, 1 Dorohoi, 1 Hunedoara şi 1 Olt lei 1.778.000. Plantaţiuni de pomi şi întreţinerea de plantaţiuni la instituţiuni lei 346.000. Propagandă horticolă, expoziţii şi combaterea păduchelui de San Jozé lei 457.500.

De executat conform planului întocmit: propagandă pomicolă, lădiţe, echipe, ambalaj, etc. 250.000 lei. Săptămâna fructelor, concursuri, premii lei 300.000. Staţiuni cură de struguri lei 300.000.

Total general lei 49.174.642.

După d. M. NEGURA a luat cuvântul d. prof. EMIL ANTONESCU, preşedintele Uniunii sindicatelor viticole.

In câteva cuvinte, expunerea d-lui prof. Em. Antonescu se rezumă astfel: viticultura ţării româneşti, ca să fie salvată, se cere din partea atât a organelor de resort, cât şi a tuturora cari au datoria să sprijine această ramură a agriculturii, să purceadă în mod efectiv la înfăptuirea unui program bine chibzuit.

Chestiunea exportului de vin românesc, a fost ridicată apoi de d. BUDURESCU. D-sa a arătat că singura soluţie pentru plasarea la un preţ convenabil a vinurilor noastre, este de a le face cunoscute şi peste hotare, în vederea începerii unui export, care ar da rezultate surprinzător de bune.

Spaţiul nu ne permite să ne ocupăm şi de expunerile celorlalţi vorbitori. In schimb, trebuie să relevăm faptul că în şedinţa de eri, cei chemaţi de a se pronunţa asupra problemei viticulturii româneşti, au făcut-o cu prisosinţă.

Rămâne să vedem în ce măsură s'a ţinut seama de unii membri ai Comitetului naţional al vinului, cele auzite...

— d. —

Reducere pe c. f. r.

Participanţii la Congresul Internaţional al laptelui şi la expoziţia de produsele laptelui, ce va avea loc la Berlin beneficiază numai la înapoere de o reducere de 50% din taxele tarifului tren de persoane în intervalul dela 22 Sept. 3 Oct.

De această reducere beneficiază atât participanţii din România cât şi cei din străinătate dacă vor tranzita şi la ducere şi la înapoere prin România.

Pentru a beneficia de reducerea de mai sus participanţii vor trebui să posedă: Un bilet cu preţul întreg până la frontieră pentru ducerea la congresul internaţional al laptelui din Berlin. O carte de legitimaţie eliberată de comitetul organizator al congresului internaţional de lăptari şi Expoziţia internaţională de produsele laptelui.

Numai pe baza acestor două legitimaţiuni participanţii vor putea călători la înapoere cu bilete cu 50% reducere.

Plata pensiilor
pe luna August

SE PUNE în vedere d-nelor şi d-lor pensionari din raionul Sectorului IV Verde, că se pot prezenta la perceptiile din care fac parte să-şi încaseze pensiile pe luna August 1937 precum şi restanţele de pensii ce eventual au de încasat pe exerciţii închise.

Infiinţarea unei cooperative
la Botoşani

Botoşani, 24 August.

Din iniţiativa vrednicului institutor *D. M. Ariciuc*, care are la activul său înfiinţarea a numeroase societăţi cooperatiste şi de ordin social, a luat fiinţă în oraşul nostru o cooperativă de brutărie, numită „PAINEA ROMANEASCA". Aceasta este a doua înfăptuire după cooperativa de librărie şi editură „IZBANDA".

Prima sută de membri fondatori au subscris un capital de o jumătate de milion. Entuziasmul e mare între cetăţenii creştini şi înscrierile continuă zilnic.

Uscătorii pentru porumb
în porturile dunărene

Direcţia porturilor şi comunicaţiilor pe apă din ministerul lucrărilor publice a achiziţionat în Italia şi Germania opt uscătorii de cereale cari vor fi montate şi întrebuinţate în următoarele porturi dunărene: trei la Brăila, două la Galaţi, câte una la Chilia Nouă, Calafat şi Corabia.

In aceste instalaţii se vor usca, în special, porumburile umede cari date în consumaţie produc pelagra, cumplita boală cu caracter social.

Vor trece prin uscătorii atât porumburile umede cari urmează să treacă la export cât şi cele destinate consumului intern.

Instalaţiile vor intra în funcţiune chiar în toamna aceasta.

Dela Şcoala Politehnică „Regele Carol al II-lea"

Şcoala Politechnică Regele Carol II din Bucureşti face cunoscut celor interesaţi că admiterea în anul preparator al şcoalei se va face pe baza prezentării actelor specificate mai jos şi a notelor obţinute la obiectele cu caracter ştiinţific din cursul superior al liceului.

ACTELE NECESARE SUNT: a) extractul de pe actul de naştere; b) un certificat medical eliberat de o autoritate sanitară; c) *diploma de bacalaureat;* d) două fotografii 6×9 cm.; e) certificat de naţionalitate; f) dovada satisfacerei legii de pregătire premilitară.

Inscrierile au început în ziua de 15 August şi se vor încheia în seara zilei de 2 Octombrie a. c. Aceste înscrieri nu se vor putea face decât odată cu prezentarea *tuturor* actelor specificate mai sus.

Pentru acei cari vor trece bacalaureatul în sesiunea de toamnă (1937) se va fixa ulterior un termen pentru depunerea diplomei de bacalaureat în original.

Pentru această categorie, înscrierile se vor face, în mod excepţional, numai pe baza actelor specificate sub a), b), d, e) şi f) urmând să fie complectate ulterior cu diploma de bacalaureat.

Taxele de frecvenţă în anul preparator sunt fixate pentru absolut toţi elevii la suma de 3.300 lei.

Odată cu depunerea actelor se va achita integral suma de 3.300, fără de care înscrierea nu va fi luată în considerare.

Taxele nu se restitue nici în total, nici în parte, oricare ar fi motivul invocat.

Cursurile şi lucrările practice vor începe în ziua de Luni 18 Octombrie a. c.

Inainte de începerea cursurilor elevii vor semna o declaraţie că se vor supune tuturor regulelor de frecvenţă şi disciplină a şcoalei.

Burse şi cămin nu se dau elevilor din anul preparator.

Popota poate fi folosită de toţi elevii şcoalei.

Durata studiilor (inclusiv anul preparator) este de cinci ani minimum.

Secţii de specializare:

A. Construcţii, căi ferate, etc.; B. Electromecanică; C. Mine; D. chimie industrială; E. Silvică; F. Aviaţie şi Armament; Subsecţie de Cadastru, etc.

Se aduce la cunoştinţa celor interesaţi că examenul de admitere în ciclul I (anul I) la Şcoala Politechnică Regele Carol II din Bucureşti începe în ziua de Miercuri 15 Septembrie 1937.

Depunerea cererilor de înscriere şi a actelor respective a început şi va continua până la 5 Septembrie 1937.

Despre condiţiile de înscriere sau orice alte relaţii asupra acestui examen, interesaţii vor cere informaţiuni secretariatului Şcoalei Politechnice Calea Griviţei 132.

Societatea „Leonida,"
oamenii de casă şi, iarăşi, d. Al. D. Matac

Intreprinderea „Leonida" are monopolul furniturilor de automobile, autocamioane, cauciucuri la primăriile Capitalei

Partidul liberal are la îndemână cele mai puternice întreprinderi bancare, industriale şi comerciale. Proporţia jidanilor în aceste întreprinderi — fiindcă nu se poate, doamne fereşte, fără jidani — variază. Unele mai mulţi, altele mai puţini.

Bineînţeles că marii acţionari sunt membri ai partidului liberal şi că membrii consiliului de administraţie sunt aşijderea liberali.

Veţi găsi, prin urmare, nume din cele mai simandicoase, grupate după anumite erarhii şi clanuri din partid.

N'ar fi nimic de spus dacă aceste întreprinderi ar coopera numai la consolidarea economică a ţării.

Un partid — şi oamenii unui partid — trebue să aibă o acţiune constructivă, cea negativă rezumându-se la excluderea indezirabililor dovediţi a sabota tocmai această acţiune constructivă.

In această din urmă categorie intră, fireşte, jidanii, cari când sunt puţini se strecoară pentru a distruge prin umilinţă şi când sunt mulţi, acaparează şi înlătură elementele creştine prin obrăsnicie.

PARTIDUL ŞI... SOC. LEONIDA

Intre întreprinderile liberale — sau cu statornice legături în partidul liberal — este societatea de automobile, cauciucuri şi fel de fel de accesorii în legătură şi fără nici o legătură cu automobilele: „LEONIDA".

O întreprindere ca oricare alta? Dacă lucrurile s'ar prezenta astfel, nu ne-am ocupa nici de această societate, nici de componenţii şi nici de afacerile ei.

Decât, cu societatea Leonida se petrece un fenomen interesant.

Cifra de afaceri a societăţii e în raport direct proporţional cu prezenţa unor anumiţi membri ai partidului liberal în conducerea gospodăriei municipale a Capitalei.

Nu vrem să ne pomenim cu vre-o nouă notificare ca în cazul fraţilor Al. D. şi Dim. D. Matac,

Membrii partidului liberal au dibăcia de a şti să-şi aranjeze în aşa fel treburile încât, deşi toată lumea ştie care e adevărul, — d. Al. D. Matac, bunăoară, poate spune, eu proprietar de balastieră? Doamne fereşte! Am vândut-o!

Că după vânzare apare tot un membru al familiei, asta e altceva iar d. Al. D. Matac poate spune senin: „Nu sunt eu, e frati-meu!"

Cam aşa se petrec lucrurile şi cu societatea Leonida.

Ne vom feri să afirmăm că d-nii dr. I. Costinescu, M. Berceanu, Ion Săbăreanu şi Al. D. Matac — Al. D., nu Dim. D. — au vre-un rol la „Leonida".

Ne amintim însă, că în timpul primariatului d-lui dr. I. Costinescu, majoritatea furniturilor de automobile, autocamioane, cauciucuri şi ni se pare chiar de benzină, se dădeau prin licitaţie — vezi cum se potriveşte! — sau bună învoială, numai societăţii „LEONIDA" după cum azi le dau primăriile sect. I (Galben) unde e d. ing. I. Săbăreanu primar, şi a sect. IV (Verde), unde mai e primar d. Al. D. Matac, iar mai înainte se dădeau şi de primăria sect. III (Albastru), când era primar d. M. Berceanu.

IAR APARE D. AL. D. MATAC

Furnizarea soc. „Leonida" nu e nouă fiind în strânsă legătură cu prezenţa în conducerea primăriilor a apropiaţilor d-lui dr. I. Costinescu (Berceanu, Săbăreanu, Matac).

E un lucru atât de cunoscut la primărie încât d. Dem. I. Dobrescu, fostul primar general, are şi azi acasă un voluminos dosar cu documente, din care se poate constata câte milioane au trecut din casa primăriei în buzunarele unor membri ai consiliului de administraţie a soc. Leonida.

E lucru statornicit la Galben şi la Verde că cea mai serioasă, cea mai avantajoasă, „cea mai sigură firmă de specialitate" e întreprinderea „Leonida" şi nimeni nu se mai încumetă să se strecoare decât pentru furnituri ridicole.

Credem că aceste afaceri în familie nu au nimic deaface cu forţa economică a ţării şi nici chiar cu vre-un partid politic.

Monopolul pe care-l deţine „Leonida" la primăriile Capitalei, e o simplă afacere particulară.

Are sau nu are vre-un rol d. Al. D. Matac, deputat, primarul sectorului IV (Verde) la soc. „Leonida"?

Poate că nu.

Să ne-o spue.

Eventual să ne trimeată încă o notificare.

Ministerul Muncii, Sănătăţii şi Ocrotirilor Sociale

— Serv. Tehnic —

Publicaţiune

Ministerul Sănătăţii şi Ocrotirilor Sociale, ţine licitaţie publică cu termen de urgenţă în localul său din Calea Griviţei nr. 64—66, Serv. Tehnic — cu oferte închise şi sigilate în conformitate cu dispoziţiunile L. C. P. şi Regulamentul O. C. L. pentru darea în întreprindere a următoarelor lucrări:

IN ZIUA DE 10 SEPTEMBRIE 1937. LA ORELE 11 a. m.

1. Construcţia unui pavilion de chirurgie la Spitalul din oraşul Cahul în sumă de 2.130.000 lei.

LA ORELE 11 jum. a. m.

2. Suprapunere de etaj, adăogiri, amenajări la pavilionul de contagioşi dela Spitalul Central Soroca, în sumă după deviz de 520.000 lei.

LA ORELE 12 a. m.

3. Lucrări de reparaţiuni la pavilionul principal dela Spitalul Central Arad, în sumă de 700.000 lei. (A doua licitaţie).

LA ORELE 12 jum. a. m.

4. Lucrări de amenajări la pavilionul administrativ dela secţia de copii din Spitalul Central din Sibiu în sumă de 580.000 lei.

Garanţia provizorie este de lei 5 la sută asupra valorii devizului care va fi consemnată la Casa de Depuneri, iar recipisa se va depune Comisiunei de Licitaţie în ziua fixată, în plic separat de ofertă.

Devizul, planul şi caetul de sarcini se pot consulta în toate zilele de lucru între orele 11-13 la serviciul technic al Ministerului.

La licitaţie vor fi primiţi arhitecţii, inginerii şi cei ce îndeplinesc condiţiunile art. I, din condiţiunile generale de lucrări Publice.

Licitaţiile dela punctele 1, 2 şi 3 se ţin în aceiaşi zi şi oră şi la prefectura de judeţ.

Ce-a fost şi ce este Maternitatea din Cernăuţi

O instituţie de real folos în alte vremi, desorganizată azi de conflictele dintre titularii secţiilor

Maternitatea din Cernăuţi ca şi multe alte instituţii de binefacere, din Bucovina, a fost creiată pentru marile nevoi locale de mai mulţi buni români bucovineni şi luată în grija acelui „LANDESAUSCHUSS" — un fel de parlament sau sfat al provinciei bucovinene, — funcţionând astfel până la Unire. In acest stadiu, sau mai bine zis, răstimp, Maternitatea, aşa cum era utilată şi condusă după normele ei, îndeplinea cu prisosinţă toate cerinţele atât locale cât şi din regiunile mai apropiate de Cernăuţi.

Toată instituţia se compunea dintr'o clădire mare cu subsol, parter, un etaj şi mai multe dependinţe situate în spatele acestei clădiri, dependinţe puse în parte la dispoziţia personalului de serviciu, iar parte forma o mică gospodărie a directorului instituţiei.

De jur împrejur, clădirea era înconjurată de o mare grădină plantată cu pomi fructiferi, foarte bine pusă la punct, deoarece construcţia, înainte de a fi transformată în Maternitate, adăpostea o şcoală de agronomie ce s'a desfiinţat ulterior, nedând roadele dorite.

ORGANIZAREA INTERIOARĂ

Ca împărţire spitalicească Maternitatea conţinea: parterul, a cărui aripă stângă era rezervată pentru secţia septică prevăzută cu o mică sală de pansamente şi ginecologie, aripa dreaptă pentru locuinţa directorului, a personalului medical auxiliar şi o cameră mai în faţă, pentru portar.

La etaj, era secţia aseptică, prevăzută cu sala de operaţii, sala de naşteri, saloanele pentru lehuze şi gravidele curate, o sală mai mare pentru cursurile şcoalei de moaşe şi camerele pentru personalul auxiliar medical ce deservea exclusiv această secţie aseptică.

La subsol, se aflau locuinţele personalului inferior de serviciu şi dormitoarele elevelor ce urmau şcoala de moaşe a institutului.

Ca personal medical superior, Maternitatea îşi avea un medic primar director, ajutat de 4 alţi medici de specialitate şi două moaşe primare dintre cari una îndeplinea şi funcţia de instrumentară.

Astfel împărţită, cu secţie septică unde veneau femeile cu facerile începute acasă, sau cu diverse afecţiuni ale organelor genitale concomitente cu sarcina, şi secţie aseptică, pentru femeile ce nu dispuneau acasă de un confort mai propice pentru o naştere, sau cele ce doreau o supraveghere medicală mai riguroasă, condusă de un singur medic primar director şi ajutat de alţi 4 confraţi de specialitate.

Maternitatea a ajuns să fie o instituţie de primă necesitate în această regiune, cu o faimă demnă de orice laudă şi cu rezultate terapeutice din cele mai frumoase.

GREUTAŢI INTAMPINATE DUPA INCADRAREA IN LEGILE DE UNIFICARE ALE MINISTERULUI SANATAŢII

In această stare se găsea Maternitatea în momentul Unirii când medic primar director era regretatul dr. GHEORGHIAN. Odată cu unirea, Maternitatea trece în posesia Statului român cu care ocazie este încadrată în legile de unificare ale ministerului sănătăţii.

Greutăţile încep din primul moment, deoarece conform legii, Maternitatea neavând o capacitate mai mare de 80 paturi, i se lua dreptul de a avea un medic director. Prin ce împrejurări, nu putem preciza, Maternitatea face 80 paturi şi îşi păstrează mai departe vechea situaţie.

Totuşi, conform legii, fiind vorba de două secţii, ministerul dă dreptul ca ele să fie ocupate fiecare de câte un medic, absolut independenţi între ei. Cu această ocazie, sau mai bine zis, dela această întâmplare, Maternitatea din Cernăuţi intră în faza conflictelor între medici cari voiau care de care să fie mai stăpân, conflict care, dacă la început n'a atins faze mai acute, datorită energiei şi prestigiului regretatului dr. Gheorghian, astăzi însă, a ajuns la paroxism în dauna suferinzilor cari vin să le ceară asistenţa şi a personalului inferior, care, desaxat de certurile şefilor, nu mai ştie de cine să asculte, fiind purtat de ici colo ca frunza pe apă, maltratat şi complet descurajat, deşi, mare parte are un stagiu de serviciu de cel puţin 10-15 şi chiar 20 ani.

In această atmosferă se lucrează la Maternitatea din Cernăuţi şi în această atmosferă s'au întâmplat acele cazuri mortale nenorocite asupra cărora vom reveni cu toată obiectivitatea şi desinteresarea, judecându-le şi prezentându-le opiniei publice, fără nici o cruţare, pentru ca cei vinovaţi să-şi poată lua răsplata ce li se cuvine.

Dr. Vasile Ionescu-Movilă

Un Cămin gol ?

Eram dezolaţi, nevasta mea şi eu, după nouă ani de căsătorie, de a vedea căminul nostru deşert. Căci desmierdările unui bun câine sau cântecele unui canar nu erau suficiente, la anumite ore, de a înveseli un interior. Trebuia să ne gândim la viitor. La drept vorbind nu îndrăzneam. Vă mărturisesc că amintirea unui „accident" din tinereţe mă urmărea. Mă temeam, copilul nostru să nu sufere, din această cauză. Medicul m'a liniştit prescriindu-mi o cură de PAGEOL. Avem un frumos copil, viguros. Şi acum în căminul nostru recunoscător Casei d-voastră avem raza de soare.

Georges T. Gaillac (Tarn)

Pageol-ul nu numai că face să înceteze orice scurgeri, dar el ucide în acelaş timp microbul, grozavul gonococ, urmărindu-l până în cele mai ascunse înfundături. Este o antisepsie de „jos în sus" totdeauna sigură, pe care el singur poate să o asigure. **Pageol** vindecă maladiile blenoragice, cistite, etc... chiar cele mai vechi.

La farmacii şi droguerii.

Palatul Justiţiei

RECONFIRMAREA MANDATULUI JIDANULUI HEINRICH WEINTRAUB

Implinindu-se 30 zile, dela ultima judecare a mandatului de arestare, emis de cabinetul 9 instrucţie, contra jidovului Heinrich Weintraub, autorul excrocherillor cu mobila de ocazie, eri a venit spre judecarea acestuia, în faţa Tribunalului Ilfov, secţia I, discutându-se necesitatea reconfirmării pe încă o perioadă de de 30 zile. Tribunalul, în completul d-lor Carol Maiu preşedinte şi Georgescu-Ceptura, procuror fiind d. Macarovici, a reconfirmat mandatul de arestare de pe scaun, pentru că jidovul, văzându-se în libertate se apuca din nou de excrocherii sau poate şi de altceva.

DELAPIDAREA DELA ECONOMATUL C. F. R.

Eri a venit spre judecare, în faţa Trib. Ilfov, secţia notariat, mandatul de arestare, emis contra lui Gheorghe Costinescu, fostul casier al Casei de Economat C. F. R. şi autor al delapidării sumei de 500.000 lei. în dauna acelei instituţii.

Tribunalul a reconfirmat „stante pede", mandatul pentru a cincea oară.

CONDAMNARI

Tribunalul Ilfov, secţia V c. c. a condamnat pe Teofil Filimon la un an şi şase luni închisoare, pe Ileana Brăescu, zisă Dorina la 1 an şi pe Maxim Vasile tot la 1 an. Aceştia toţi sunt autori a diferitelor furturi şi în special, se îndeletniceau cu furtul bicicletelor.

*

Tot tribunalul Ilfov, secţia V c. c., a mai condamnat pe individul Pintilie Constantin Abram (nu cumva este şi hoţ de nume?) zis Sofronie Victor la 1 an închisoare şi 5000 lei amendă pentru că în seara zilei de 17 Aprilie 1937, a intrat într'o casă, din b-dul Ghica, furând mai multe vase de bucătărie.

GRECUL THEODORIDIS A FOST TRIMIS JUDECAŢII

Cunoscutul excroc şi bancrutar fraudulos — grecul Theodoridis — a fost trimis în judecata Tribunalului pentru articolele 549 al. II c. p. nou şi 886—882 cod. comercial.

Pe urmele Iudei

Jidanii speculează zahărul pe valea Jiului

Distribuirea zahărului în provincie se face prin depozitari ai oficiului.

Pentru toată valea Jiului sunt trei depozitari, trei jidani: TIBERIU VERMAN la Lupeni, EUGEN BIBER la Petroşani şi fraţii KLEIN la Petroşani.

Aceşti jidani vând zahăr cui vor şi dacă vor. Comercianţilor români le fac fel de fel de şicane sub felurite pretexte.

Comerciantul V. S. Haţiegan din Vulcan, voind să cumpere un sac cu zahăr dela depozitarii fraţii KLEIN, s'a ales cu următorul răspuns, textual:

„Am ordin strict dela CENTRALA, a livra numai în acelaş mod ca şi în lunile înainte (sic) de Iulie şi fiindcă nu vă găsesc în registru cu părere de rău nu vă putem servi.

Cu stimă,
KLEIN"

Intrebăm oficiul pentru distribuirea zahărului, dacă are cunoştinţă de isprăvile depozitarilor jidani din valea Jiului.

O familie de jidani snopeşte în bătaie pe casierul gării Drăgăşani

Şeful gării nu-şi apără subalternul. In atenţia d-lui gen. Mihail Ionescu

DRAGAŞANI, 24. — O nemaipomenită agresiune s'a produs acum câteva zile asupra d-lui Ilie Vlădescu, un eminent slujbaş în gara locală, în următoarele împrejurări:

Pe când se afla în biroul său unde dădea o telegramă, a fost atacat prin surprindere pe spate de către familia jidanului MENDEL PASCAL, vinar în localitate, care tăbărând asupră-i, l-au umplut în câteva secunde de sânge, după care au început să-l calce în picioare.

Faptul s'a petrecut într'un moment când nimeni nu se afla pe peron.

Dacă nu intervenea un caporal de jandarmi ca să-l scape din mâna hoardei spurcatelor canalii, bietul casier ar fi fost omorât.

BALABUSTA IN FRUNTEA BANDEI

Operaţiile le conducea balabusta jidanului MENDEL PASCAL (cel cu vinurile false), ai cărei primi ajutori îi erau 3 fii ai săi, trei tărtani mizerabili şi obraznici.

Motivul agresiunii? Auziţi şi să vă cruciţi!

Casierul refuzase să închidă în biroul său câinele unui jidan — fecior de-al lui MENDEL PASCAL — pentrucă spurcata canalie vroia să se plimbe singur pe peron.

Acest refuz, a avut darul de a înfuria pe spurcata ploşniţă — care şi-a adus apoi toată familia spre a pedepsi pe „goiul" ce nu i-a ţinut javra de lanţ, pentru ca purăţul să îşi facă nevoile!!

ŞEFUL GARII APARA SPURCATELE CANALII

Un fapt care a indignat populaţia a fost atitudinea şefului gării. Acesta, în loc să dea concursul subalternului atacat — a făcut pe neutrul şi a luat sub protecţia sa pe spurcatele canalii!

Lumea zice că familia jidanului MENDEL PASCAL şi a d-lui şef, sunt bune prietene.

Desigur că faptul îl va cunoaşte şi domnul general Ionescu Mihail, pe care-l ştim bun Român. Credem că d-sa nu va tolera să se mai petreacă asemenea barbarii asupra personalului C. F. R. în momentul când se află în exerciţiul funcţiunii.

Noul regim de exploatare a pădurilor Fondului bisericesc

— Românizarea industriei forestiere din Bucovina —

Cernăuţi, 24. — După o trecere de numai câteva luni de zile dela instaurarea noului regim de exploatarea pădurilor Fondului bisericesc, administraţia acestei instituţii, în urma modestelor experienţe pe care le-a făcut la început, a ajuns la rezultate mai mult decât îmbucurătoare. După cum am arătat la timpul oportun, prin modificările ce s'au introdus în vederea exploatării raţionale a pădurilor eclesiastice, conducerea Fondului bisericesc a introdus sistemul de exploatare în regie mixtă. Acest sistem a fost pus în aplicare numai pentru consideraţia ca Fondul să poată avea un control mai sever asupra exploatării pădurilor sale. Expirând termenul de exploatare a mai multor firme forestiere administraţia a decis ţinerea unei licitaţii generale al cărei obiect îl formează cantitatea de 350.000 m. c. de lemn la cioată spre a fi luaţi în exploatare.

CARTELAREA INDUSTRIAŞILOR FORESTIERI ŞI LUPTA IMPOTRIVA FONDULUI

Majoritatea industriaşilor din Bucovina, văzând că prin sistemul regiei mixte, care, pentru ei, înseamnă un control sever în materie de exploatare a lemnului, s'au cartelat pentru a putea exercita o acţiune de presiune asupra Fondului în vederea obţinerii licitaţiilor la mâna liberă cu preţuri derizorii. D. consilier Petre Ioan, căruia îi revine meritul de a fi iniţiatorul regiei mixte şi organizatorul industriei forestiere de pe domeniile Fondului, a căutat să facă tot posibilul pentru a contrabalansa această acţiune a industriaşilor, selecţionând ofertanţii la maximum posibil după criterii cari prezintă garanţii foarte serioase în favorul Fondului. In prima linie, la aceste licitaţii sunt preferate numai firmele româneşti pentruca astfel să se poată înfăptui programul de românizare a industriei forestiere pe care şi l-a propus Fondul bisericesc. Licitaţia care s'a ţinut în ziua de 16 August a fost amânată pentru 9 Septembrie a. c. pentru a se oferi posibilităţi şi firmelor româneşti de a se prezenta.

JIDANII PUŞI LA PUNCT

Cu această ocazie s'a putut constata că industriaşii evrei, ca să acapareze din nou pădurile Fondului au recurs la un ingenios truc care constă în a-şi lua drept paravan pentru firmele lor câte un român care să liciteze în numele său, însă cu capitalul lor.

Administraţia Fondului sesizându-se de această manoperă, a decis să nu cedeze sub nici o condiţie unor asemenea insistenţe. De altfel trebue să remarcăm că lemnul care urmează să se dea în exploatare este de calitate superioară, putând fi utilizat fie ca lemn de rezonanţă fie pentru construcţie. Fondul pretinde cca 400 de lei pentru metru cub; iar industriaşii cartelaţi nu oferă decât 300 şi 350 pentru m. c. Din informaţiile pe care le deţinem rezultă că fondul bisericesc nu va ceda câtuşi de puţin din pretenţiunile sale bine justificate pentru a duce la bun sfârşit programul ce şi l-a propus în vederea raţionalizării exploatării pădurilor sale şi a impănării industriei forestiere cu elemente româneşti.

In cazul când nici cu ocazia licitaţiei din 9 Septembrie, Fondul nu va obţine rezultatele pe care le doreşte, se va vedea forţat să apeleze la firme creştine din străinătate cari oferă preţuri mult mai mari. In felul acesta industriaşii cartelaţi îşi vor vedea dejucate toate planurile lor de sabotare a intereselor fondului.

REGIA AUTONOMĂ C. F. R.

Publicaţiune

Miercuri, 15 Septembrie 1937, ora 11 a. m., se va ţine licitaţie publică la sediul Inspecţiunei de Mişcare Iaşi, în gara Iaşi, pentru:

CONCESIONAREA BUFETULUI DIN STAŢIA UNGURENI.

Condiţiunile de licitaţie sunt publicate în Foaia Licitaţiilor C.F.R.

Informaţiuni detaliate se pot lua la Inspecţiunea de Mişcare arătată mai sus, biroul M. 5.

Nr. 125368. RA. 1937

Direcţiunea Mişcării

Tragedia spitalelor româneşti din Iaşi

Toate clinicile, împânzite cu medici jidani. Cazul trist al spitalului Socola. Ce face d. prof. dr. Baliff?

Iaşi, 24. — Nu există o clinică a unui spital din Iaşi unde să nu se afle în post de însemnată conducere un medic jidan, şi aceasta într'un caz fericit, căci, dealtfel, absolut toţi medicii spitalicești sunt jidani sadea.

La ospiciul Socola nu se găseşte nici un medic român. Era unul DEREVICI, dar acum ţine companie lui *Constantinescu-Iaşi* la Doftana.

Situaţia aceasta nu mai poate dura şi d. prof. dr. BALIFF, şeful ospiciului, are datoria să creieze asistenţi şi medici români creştini în această specialitate, pentruca mâine conducerea acestui spital să nu aibă în frunte un străin, căci slavă Domnului, avem la Iaşi facultate de medicină şi nu se poate să nu se găsească elemente capabile şi dintre autohtoni, care uşor ar putea înlocui medicii jidani dela Socola.

CAZUL MEDICULUI JIDAN LUNEVSCHI

Până mai deunăzi acest medic jidan, Lunevschi, a ocupat postul de titular al ospiciului Socola şi în loc să fie devotat instituţiei care l-a primit să-şi înlesnească existenţa a şterpelit-o şmecherește.

A stăruit intenţionat, să fie trimis ca însoţitor al unui bolnav la Paris, pentruca ajuns acolo să scrie unei rude din Iaşi să anunţe direcţia spitalului că nu se mai prezintă la post şi să-l considere demisionat.

Cazul acestui medic jidan este discutat cu aprindere de lumea medicală din oraşul nostru şi se dă ca sigur că jidanul LUNEVSCHI, cunoscut ca fervent militant al ideilor bolşevice şi bun prieten al d-rului DEREVICI, de care pomeneam mai sus, a plecat dela Paris în Spania pentru a lupta în rândurile roşiilor.

Dar în afară de acest caz puţin obişnuit şi lipsit de etichetă profesională mai prezentăm un caz.

ŞEFUL DE LABORATOR ORNŞTEIN ŞI-A ADUS ŞI BALABUSTA

Tot la ospiciul Socola se află la postul de comandă şi răspundere, şef de laborator, jidanul ORENŞTEIN, căruia profesorul Baliff şeful ospiciului i-a dat puteri depline.

Acest spurcat nu s'a mulţumit cu un singur post. Nesăţios de a acapara locul unui român şi-a numit şi balabusta într'un post de medic.

In această situaţie taie şi spânzură în laborator. Dispune de utilajul spitalului ca de un bun propriu şi fără teamă de nimeni.

Dar lucrurile nu pot merge mai departe tot astfel. Românii au îndurat, până acum, destule pentru ca să poată tolera mai departe punerea lor în inferioritate în instituţia spitalicească dela Socola.

Cerem de aceia d-lui prof. dr. Baliff să clarifice gravă stare de lucruri dela aşezământul de sănătate de sub conducerea d-sale.

D-sa trebuie, cu preţul oricărui sacrificiu, să aducă la conducerea serviciilor spitalului Socola medici români, capabili şi conştienţi.

Şi aceasta în cel mai scurt timp. Intârzierea nu poate fi interpretată decât în defavoarea d-sale şi credem că acesta e un lucru pe care nu-l doreşte.

Isprava unui negustor bulgar din Constanţa

El arborează un steag roşu în plin centrul oraşului

Constanţa, 24. — Duminică d-a. s'a organizat o excursie cu vaporul „DACIA" pe mare. Cu această ocazie impresarul acestei excursii, bulgarul NESTOR PENCOF, care este şi proprietarul unei case de schimb, din piaţa Independenţii, a arborat mai multe steaguri sub pretext că în felul acesta face reclamă. Printre ele fâlfâia, mai mare decât toate, unul de culoare roşie, căruia îi lipsea numai secera şi ciocanul.

Indrăzneala acestui bulgar pripăşit în oraşul nostru, nu se ştie de unde, a jicnit pe toţi românii cari au văzut steagul roşu arborat.

Acest individ, afară de aceasta, mai are şi alte ispăvi la activul lui. El face trafic de devize în văzul tuturor fără să se sinchisească de rigorile legilor, fiind pus la adăpost prin poliţele ce le are dela mai marii zilei, cărora le-a împrumutat bani cu camătă.

Nu cunoaştem încă măsurile ce le-au luat autorităţile contra acestui bulgar de pripas, noi însă sesizăm prin aceasta autorităţile militare, cari credem că vor lua cuvenitele măsuri împotriva aceluia care a nesocotit cele mai sfinte sentimente româneşti.

Subliniem că printre steagurile arborate, TRICOLORUL ROMANESC NICI NU FIGURA CEL PUŢIN.

Moara jidovească „Şaraga" din Bârlad speculează...

Bârlad, 24. — In reportagiile anterioare ne-am ocupat de piraţii jidani Şaraga din Bârlad, a căror exploatare a muncitorilor întrece orice limită. Astăzi însă ne vom ocupa de specula care o face cu populaţia românească.

Deşi jidovii Şaraga cumpără grâul — rodul unei munci grele a ţăranului român — cu 4 lei kgr., menţin preţul făinei la 10-12 lei kgr.

Astfel stând lucrurile, pâinea la Bârlad e foarte scumpă în raport cu alte oraşe.

Am înfierat în reportagiile anterioare pe piraţii Şaraga, care cu faimoasa lor „CHEIE DE AUR" exploatează în chip neomenos muncitorimea.

Astăzi, arătând specula ce se face pe spatele românilor de aceşti jidani, constatăm că organele administrative ale oraşului nu iau nici o măsură contra galiţienilor, lăsând populaţia pradă speculei jidanilor Şaraga.

Indolenţa condamnabilă a autorităţilor administrative trebuie să ia sfârşit şi să pună odată stavilă speculaţiei barbare a circumcişilor.

Veşti aviatice din toată lumea

ROMANIA

Azi dimineaţă, la ora 6, a decolat de pe aeroportul Băneasa un avion Milles Nawk cu echipagiul lt. Al. Ştefănescu, căpitan Bucşan, concurenţi în competiţiunea pentru cupa Ghica.

Reamintim traseul ce trebuie urmat de concurenţi care măsoară circa 1.640 km.: Bucureşti-Constanţa-Galaţi-Iaşi-Cluj-Arad-T. Severin-Bucureşti.

*

Miercuri după amiază va veni la Bucureşti un avion de comerţ al companiei aeriene italiene Ala Littoria. Avionul vine în cursă tehnică în vederea înfiinţării liniei care va lega Bucureştii cu Roma, trecând prin Triest.

In aceeaşi zi se va semna la ministerul aerului şi marinei convenţia aeriană româno-italiană care prevede înfiinţarea acestei linii.

GERMANIA

In 14 zile planoarele germane au totalizat la concursul national dela Rön mai mult de 45.000 de kilometri de sbor. Astfel un planor s'a urcat la 4000 de metri deasupra punctului de plecare, ceeace este o performanţă excelentă. Alte şapte planoare au parcurs cei 700 km. ai circuitului Rön-Berlin-Rön, unul dintre ele totalizând un sbor fără escală de 332 km. Majoritatea din sborurile efectuate, unele de mai mult de 200 km., s'au făcut la un punct de sosire stabilit dinainte.

In momentul încheierii concursului, care a ţinut timp de 14 zile, s'au înregistrat 786 de decolări şi parcurgându-se o distanţă totală în planor de 45.903 km.

ANGLIA

Universităţile engleze posedă fiecare câte o escadrilă, având câte 75 membrii înscrişi.

In tot cursul anului studenţii se ocupă de pilotaj ajungând la rezultate surprinzătoare. Astfel se face o perfectă educare aviatică a tineretului studios.

*

Societatea de transporturi aeriene Imperial Airwais care obţinuse dela guvernul portughez drepturi exclusive pentru utilizarea insulelor Azore, a obţinut aceleaşi drepturi şi în Mozambic. Desigur că Portugalia şi-a rezervat dreptul de a acorda aceleaşi autorizaţii şi companiilor aeriene a altor state.

In acest mod traversarea Atlanticului este mult uşurată prin escalele făcute în aceste insule.

*

Acum câteva zile a fost inaugurată pe terenul clubului de sbor fără motor din Londra o tabără de sbor care va dura 14 zile.

Participă 20 de piloţi de sbor planat, germani şi englezi, între cari şi celebra pilotă Hanna Reitsch.

Aceasta este prima manifestaţie anglo-germană de acest gen.

STATELE UNITE

Preşedintele Roosevelt este iniţiatorul unui proect prin care se prevede subvenţionarea liniilor aeriene americane de legătură cu străinătatea. In acest scop a fost creat un comitet care studiind această chestiune îşi va da în curând răspunsul.

CEHOSLOVACIA

Zilele trecute au început lucrările de construcţie a unei noui piste de aterizaj la aeroportul Praga-Euzyne. Pista va fi lungă de 1000 metri, construită în asfalt. Se prevede ameliorarea întregei suprafeţe a aeroportului, care va avea o lungime de mai bine de 2000 metri pistă în toate sensurile principale.

De asemeni, direcţiunea aviaţiei civile cehoslovace a decis refacerea aerodromurilor dela Carlsbad, Marienbad şi Uzhorod.

GRECIA

Cu ocazia vizitei pe care o escadră engleză din marina militară a făcut-o în apele greceşti, printre acestea a fost şi o navă port-avioane.

Pământurile româneşti din judeţul Hotin trec în mâinile jidanilor

HOTIN, 24. — Aproape toate moşiile proprietarilor creştini din judeţul nostru au fost acaparate de jidani exploatatori. Sute şi mii de hectare trec în fiecare an în proprietatea jidanilor, datorită crizei şi sărăciei proprietarilor creştini. Vechii moşieri creştini nu-şi mai pot lucra singuri pământurile neavând inventarul viu necesar. Războiul a distrus totul şi încet, încet proprietarii s'au înglobat în datorii care cresc din an în an. Aceştia au fost nevoiţi astfel să-şi vândă moşiile lor jidanilor.

Dăm câteva exemple edificatoare în localitatea Cristineşti, satul natal al marelui scriitor Hasdeu, un oarecare jidan BRAND a cumpărat cu jumătate de preţ 80 de hectare de pământ dela proprietatea IASEVICI. In satul Marsinţa, avocatul jidan FELDMAN a cumpărat 100 de hectare de pământ foarte productiv dela moşierul TOMASEVSCHI. Tot de curând un jidan, EPELBOIM, a cumpărat 70 de hectare de pământ în satul Chelmeniti. Şirul acestei cumpărări şi vânzări funeste, e nesfârşit de lung. Restul pământului care încă n'a trecut la jidani, proprietarii sunt nevoiţi să-l dea în arendă tot jidanilor, care exploatează acest pământ în modul cel mai barbar. In loc ca glia strămoşească să intre în proprietatea sătenilor hotenieni, el intre în mâinile paraziţilor jidani şi devine instrumentul de exploatare a lucrătorilor rurali. Pământurile vândute şi arendate jidanilor sunt date în dijmă ţăranilor români cu condiţia ca ei să plătească jidanului un surplus de 300 lei la hectar.

Această exploatare revoltătoare trebuie curmată cu orice preţ şi în cel mai scurt timp căci altfel pauperizarea populaţiei sătești va merge înainte cu paşi repezi şi se va preface în calamitate socială.

De peste hotare

Generalul Franco repatriază copiii spanioli

Un ziar oficios al guvernului din Burgos, publică hotărîrea pe care a luat-o generalul Franco cu privire la copiii spanioli refugiaţi în diferite ţări din Europa. Dureroşul pelerinaj al acestor copii a dat loc la o dublă campanie în Europa, prin care Spania lui Franco a fost reprezentată ca persecutoarea lor şi pe de altă parte, comuniştii cresc copiii într'un spirit de ură şi de minciună, ca în cazul copiilor basci, pentru a-i face să-şi dușmănească Patria.

Reprezentanţii generalului Franco fac toate intervenţiile necesare în scopul ca toţi copii refugiaţi să fie readuşi în Spania sub auspiciile Crucii Roşii Internaţionale.

107 copii, provenind din Sanatorul dela Gorliz au şi fost primiţi, zilele acestea, la frontiera Spaniei cu dragoste şi cu bucurie.

Generalul Franco doreşte ca toţi copii să revină în Spania, pentru a fi păziţi de educaţia comunistă care li se dă acum sub mantia catolicismului.

Un deputat spaniol asasinat de către comuniştii a declarat milienilor cari îl duceau să-l împuşte:

— „Voi nu ştiţi de ce mă ucideţi. Insă eu ştiu pentru ce mor: pentrucă copiii voştri nu vă vor mai întâlni".

GUVERNUL DIN VALENCIA ŞI CATOLICISMUL

Guvernul din Valencia a anunţat că a fost autorizat cultul catolic în mod particular, însă această noutate nu a convins pe nimeni ci a provocat chiar indignarea generală. Toate lumea şi-a dat seama că este vorba de o manevră tardivă, de o nouă atitudine cinică, în stil moscovit. Chiar presa de extremă stânga a interpretat astfel hotărîrea guvernului.

In „La dépeché" de Toulouse, de la 16 August, Aubin Rieu-Vernet afirmă că este vorba de o măsură teoretică şi se întreabă cu scepticism dacă ea va fi pusă în practică. Iar dacă va deveni realitate ce se va întâmpla cu aceia cari au dat curs hotărîrei guvernului...

MEMORIILE PREŞEDINTELUI AZANA

Din Spania naţionalistă ne vine ştirea că guvernul a pus mâna pe 3 volume din memoriile intime şi secrete ale lui Azana, preşedintele Spaniei comuniste.

Acesta este un document dintre cele mai curioase pentru istoria Republicei şi publicarea lui va provoca o mare senzaţie pentrucă el va permite să se cunoască, cu o riguroasă exactitate, personalitatea lui Azana.

Autenticitatea acestor memorii nu poate fi pusă la îndoială pentrucă toate volumele sunt scrise chiar de mâna lui Azana.

Să vă cunoaşteţi ţara

Veniţi la Târgul de Mostre din Satu-Mare.
Veţi găsi lucruri extrem de interesante şi instructive.
DESCHIS DELA 15 AUGUST LA 1 SEPTEMBRIE.
REDUCERE 50% PE C. F. R.

O atmosferă detestabilă şi o şcoală sacrificată

Trăim vremuri în care faptele, în special acelea care poartă germenul acumulării de arginţi, şi al satisfacerii plăcerilor nepermise, ating recorduri neîntrecute.

Se ştie că şcoala de surdo-muţi din Focşani este azi strămutată în oraşul Alexandria. Se zice că şcoala aceasta „a fost sacrificată pentru învăţătorii ei şi acum să se mai sacrifice şi învăţătorii pentru ea". Se mai afirmă apoi că, de câţiva ani, apasă asupra ei, o atmosferă grea care a putut fi receptată chiar de forul conducător superior, respectiv. Se poate.

Dar ori una ori alta, aceste afirmaţiuni, luate ca puncte de sprijin în strămutarea ei, constitue unul şi acelaş „tot" pe care l-am văzut arătat la timp şi în plin adevăr.

Odată cu aceste afirmaţiuni se nasc însă şi alte întrebări:

De când, de cine şi pentru care din învăţători a fost sacrificată şcoala?

Dacă s'a ştiut, de cine s'a ştiut, cu mulţi ani în urmă, că şcoala aceasta merge pe drumul prăbuşirii şi al sacrificării, pentruce nu s'au luat măsurile legale şi de moment spre a-i oferi o situaţie mai bună şi oviaţă mai puţin dureroasă?

Dacă atmosfera ce apasă asupra acestei şcoli a străbătut până sus, de ce nu s'a împrospătat cu cea de acolo, despre care noi credem că este altfel decât cea de jos?

Iată cum aceste întrebări, raportate la motivele hotăritoare care au determinat mutarea şcoalei (şi cărora nu li s'a dat niciodată un răspuns deşi ele au fost bine cunoscute) duc la afirmaţia dela început că trăim vremurile unei toleranţe neîndreptăţite şi condamnabile, mai ales în cadrul şcoalei dela Focşani.

Când aci s'a constatat că cei imputerniciţi cu rol de conducători, printr'o pricepere redusă şi o atitudine violentă, au cules indignarea celor conduşi şi s'au făcut pasibili nu numai de oprobiul public dar şi de al superiorilor.

Când mistificările au acoperit ca o negură toată galeria neorânduelilor iar cei cu chemare să ridice vălul ce acoperia cifrele registrelor, au căzut singuri în păcatul furtului; când aceştia au fost triaţi prin culoarele tribunalelor, de unde au recoltat înfrângeri dureroase şi îngenuncheri ruşinoase; când toată gama faptelor compromiţătoare loveşte în prestigiul şcoalei şi compromit pe înaintaşi binevoitori cu suferinzi; când, în fine, toate acestea pun prezentul şcoalei în dezacorduri uluitoare cu trecutul ei, ce mai rămâne de crezut? Un singur lucru: inducerea în eroare a autorităţilor legale superioare prin amestecul politicianismului de azi care, aruncând sămânţa descurajării, distruge orice iniţiativă de bine şi orice energie de de muncă. Revenind la şcoala de surdo-muţi din Focşani, repetăm: zidurile sunt trupul, învăţătorul, sufletul ei.

Indreptarea şcoalei nu stă numai în schimbarea de localitate ci mai mult în înlăturarea răului care i-a sfâşiat trupul, şi avutul ei, în complectarea lipsurilor cauzate de un tratament indolent, vitreg şi necontrolat care s'a continuat sistematic câţiva ani în şir. Cercetări s'au făcut destule, iar cercetările au descoperit adevăruri crude, care au ajuns unde trebuiau să ajungă. Să se mistifice aci? Nu vrem să credem. Ne place să credem că acolo sunt alte inimi şi alte mentalităţi. Ne place să credem că personalitatea deţinătorului de destine şcolare nu se va lăsa înfrânt de influenţe şi speculaţiuni interesate şi nici nu se va coborî să şteargă pete ruşinoase de pe obrazul *„acelora pentru care şcoala a fost sacrificată".*

V. Dimitriu-Leorda
Sculptor fost profesor

Şcolare

LA GIMNAZIUL mixt „P. SPAN" din Baia de Arieş, (jud. Turda), sunt locuri vacante în toate clasele. Taxa de înscriere şi frecvenţă este de 700 lei. Elevii înscrişi în cl. I nu dău examen de admitere.

Şcoala are internat. Taxa anuală este 700 lei, plătibilă în trei rate sau lunar.

Elevii conştincioşi şi săraci primesc bursa sau scutiri în urma unui examen.

Localitatea este staţiune climaterică.

*

DIRECŢIUNEA gimnaziului „BRĂTIANU" Drăgăşani-Vâlcea, aduce la cunoştinţă că înscrierile se fac zilnic la cancelaria şcoalei. In toate clasele mai sunt încă locuri libere. Şcoala are internat înzestrat cu: bae, săli de lectură, radio, dormitoare higienice.

Examenele de corigenţă sunt pe ziua de 1, 2, 3 Septembrie, admiterile în clasa I-a şi diferenţele pe ziua de 4 Septembrie. Cursurile se deschid pe ziua de 8 Septembrie orele 8 dimineaţa, când toţi elevii sunt obligaţi a fi prezenţi la şcoală.

*

Prin decizia ministerului educaţiei naţionale cu n-rul 115775 din 23 Iulie 1936, s'a stabilit că absolvenţii şcoalelor comerciale superioare sunt dispensaţi de examenul de bacalaureat comercial pentru a putea urma învăţământul superior respectiv.

Rectoratul Academiei Comerciale face cunoscut că nu se vor admite ca studenţi al Academiei comerciale decât bacalaureaţii liceului teoretic şi bacalaureaţii liceului comercial.

In urma acestor dispoziţiuni, care creează grave şi nejustificate nedreptăţi în rândurile vechilor absolvenţi ai şcoalelor comerciale, foştii absolvenţi ai şcoalelor comerciale să se prezinte în ziua de Joi 26 August ora 5. d. a., în faţa ministerului educaţiei naţionale pentru a hotărî demersurile ce trebuie făcute în vederea clarificării situaţiei.

Mari serbări religioase în Maramureş

In legătură cu înfiinţarea nouei episcopii ortodoxe a Maramureşului, I. P. S. Mitropolit Visarion al Bucovinei, de care depinde noua eparhie, a hotărît punerea pietrelor fundamentale pentru trei biserici catedrale, în Sighet, Baia Mare şi Satu Mare.

Serviciile divine vor fi săvârşite de P. S. Episcop Tit al Hotinului în Sighet, de episcopul Nicolae al Oradei în Satu Mare şi de episcopul Nicolae al Clujului în Baia Mare.

La aceste serbări, vor mai lua parte toţi protopopii cercurilor din mitropolia Bucovinei şi corul catedralei din Cernăuţi, în zilele de 12, 13 şi 14 Sepembrie, şi reprezentanţii clerului din diverse centre ale Ardealului.

Să aveţi întotdeauna o privire surâzătoare!

O femeie cu o înfăţişare deprimată nu inspiră decât compătimirea. Insă cum aţi putea să aveţi o aparenţă veselă şi sănătoasă dacă organismul vă este intoxicat de către toxine şi deşeuri? Inlăturaţi deci constipaţia cât mai curând cu ajutorul Laxativului Chatelain, care nu este o doctorie, ci un adevărat „reeducator al intestinului". Ca bază de agar-agar, de fucus iodat şi de sucuri intestinale, Laxativul Chatelain dezinfectează intestinul, fortifică mucoasa sa şi elimină toate otrăvurile sale.

Laxativul Chatelain este un produs de încredere; el a făcut obiectul comunicărilor la Academia de Medicină şi la Academia de Ştiinţe.

La farmacii şi droguerii

ESTE UN PRODUS CHATELAIN MARCA DE INCREDERE

ULTIMA ORĂ

Taberele din partidul naţional-ţărănesc
faţă de criza ce se apropie

D. Iuliu Maniu şi-a amânat începerea acţiunii în partid până la rezolvarea crizei. — Centriştii continuă cu abilitate jocul pentru câştigarea d-lui Mihalache pe linia lor. — O politică de aşteptare.

Deşi felul în care se desfăşoară evenimentele politice interne, nu mai îngădue nici o îndoială în ceiace priveşte posibilităţile de succesiune, deşi lumea noastră politică ştie că nu vom avea în nici un caz un guvern naţional-ţărănesc, sunt totuşi unii naivi în acest partid şi printre aceştia şi d. Ion Mihalache, cari cred că succesiunea le va reveni sigur. Şi asta numai fiindcă li s'au dat unele sugestii de către unii din sforării notorii ai vieţii noastre politice.

Sunt însă două tabere în partid, cari ştiu sigur că d. Mihalache nu va veni la putere. Acestea sunt tabăra d-lui Maniu şi aceia a centriştilor.

D. Maniu ştie că atâta vreme cât d-sa va susţine în partidul naţional - ţărănesc faimoasele sale puncte de vedere, acest partid nu poate veni la putere. Şi fiindcă a făcut până în prezent atâtea concesii d-lui Ion Mihalache, şi cum aşteaptă ca odată cu înfrângerea acestuia şefia să-i revină d-sale, a acceptat o nouă amânare a acţiunii sale în partid, până la sfârşitul toamnei când criza de regim va fi fost rezolvată. Şi aceasta numai fiindcă vrea să aibă mâinile libere, să nu i se poată nimic imputa în momentul în care se va dovedi că d. Ion Mihalache n'a ştiut să conducă partidul, ca în felul acesta şefia d-sale să se impună fără de nici o opoziţie.

ACŢIUNEA CENTRIŞTILOR

La rândul lor centriştii ştiu şi ei cu preciziune că un guvern Mihalache cu actuala situaţie din partid este exclus. Totuşi, mai abili şi mai cunoscători ai manevrelor de culise, vor să-l păstreze pe d. Ion Mihalache pentru momentul în care s'ar pune problema unui guvern de concentrare nu cu partidul naţional-ţărănesc dar cu o bună parte din naţional-ţărănişti. Ei ştiu că reuşita unui astfel de guvern va depinde în bună parte şi de condiţia ca lotul de naţional-ţărănişti ce s'ar desprinde de partid mergând să colaboreze în guvern, să aibă în fruntea lor pe însuşi şeful partidului.

Şi în vederea aceasta n'au cruţat nici un mijloc bun de a convinge pe d. Ion Mihalache să nu iasă din linia de conduită ce şi-a impus dela Mai încoace, pentru a nu strica întru nimic perspectivelor deschise către o asemenea eventualitate.

D. I. MIHALACHE

Rezultatul acestor stăruinţe a fost că şeful naţional-ţărăniştilor a acceptat să facă o politică de aşteptare până la deslănţuirea crizei de regim. D. Mihalache socoteşte că în felul acesta îşi asigură succesiunea

iar centriştii cred că la momentul oportun l-ar putea face să se orienteze pe o linie mai potrivită realităţilor politice, acceptând o colaborare de guvern pe baza unui program purificat de balastul ultrademocraţiei şi constituţionalismului.

Faţă de această situaţie au început să se miste însă unii fruntaşi cari au simţit lovitura ce se prepară din umbră. Aceştia ar vrea să forţeze mâna d-lui Mihalache pentru convocarea unuia din forurile statutare cu scopul de a se lămuri în faţa lui, poziţia pe care partidul este decis să o adopte în situaţia politică actuală şi în momentul deschiderii crizei de regim ce se apropie.

Până în prezent d. Ion Mihalache rezistă acestor presiuni motivând că nu există nici un element nou care să îndreptăţească această convocare. Presiunile însă continuă şi se fac tot mai insistente, încât n'ar fi exclus ca şeful partidului să se vadă nevoit a le ceda.

P. B.

Starea sănătăţii d-lui general Cantacuzino-Grănicerul

— Energicul ostaş bravează situaţia şi a început să se alimenteze. —

PREDEAL, 25 (Prin telefon). — **Printr'o telegramă trimisă eri, d. Corneliu Codreanu a anunţat, de aci, că d. general Cantacuzino-Grănicerul este, în adevăr, foarte grav bolnav, având nevoie de o convalescenţă foarte lungă, dar în afară de orice pericol.**

Trebue să precizăm, că unele ziare, înserând ştiri fanteziste şi alarmante, au pus pe drum pe membrii familiei şi numeroşi prieteni. Aceste svonuri sunt tendenţioase iar vizitele, se înţelege, inoportune, turburând liniştea, de care convalescentul are foarte multă nevoie.

Medicul curant ne-a dat asigurări, că bolnavul bravează situaţia şi a început să se alimenteze.

Contrar celor anunţate de ziare, nu se află aci nici „un stat major", legionarii fiind la datorie şi respectând în totul ordinele primite.

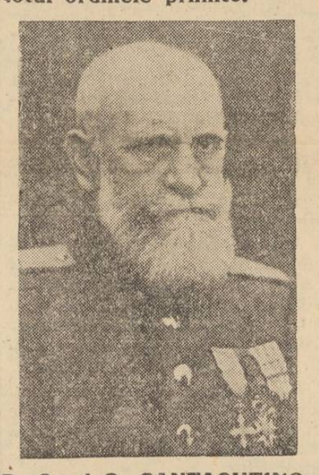

D. G-ral G. CANTACUZINO-GRANICERUL

Ambasadorul britanic ia parte la congresul dela Nuernberg

Berlin, 25 (Rador). — D. Neville Henderson, ambasadorul Marei Britanii la Berlin, va pleca în ziua de 10 Septembrie la Nuernberg, pentru a asista la congresul anual al partidului naţional-socialist.

Un nou atentat împotriva d-lui Salazar

LISABONA, 25 (Rador). — Agenţia Reuter transmite:

Un complot îndreptat împotriva d-lui Oliveira Salazar, descoperit încă înainte de 1 August, a fost dat deabia azi în vileag de poliţie.

Conjuraţii hotăriseră să suprime pe d. Salazar la 1 August, dar din fericire planul lor a fost descoperit la timp şi dejucat.

Atentatul trebuia să se producă pe stradă, în momentul când d. Salazar părăsea locuinţa sa. Unul din conjuraţi urma să arunce o bombă în automobilul preşedintelui.

Toţi complotiştii au fost arestaţi. Ei au declarat la poliţie că voiau să recurgă la bombă de mână, deoarece „nu mai aveau încredere în bombele cu sisteme perfecţionate electrice".

In adevăr, se ştie că atentatul încercat la 4 Iulie împotriva d-lui Salazar nu a reuşit din cauză că dispozitivul electric al bombei nu a funcţionat.

Organizarea sindicală a agriculturii în Spania naţionalistă

Salamanca, 25 (Rador). —

Astăzi a apărut un decret prin care se creiază „Serviciul naţional al grâului", care va proceda la o totală organizare a culturii grâului pe baze sindicale. Guvernul naţionalist va cumpăra tot grâul disponibil pe piaţa internă, la un preţ oficial.

LUPTE INVERŞUNATE
pe frontul de nord chino-japonez

— In jurul trecătoarei Nankau se dă o mare bătălie. Propunerile britanice de neutralitate a Shanghaiului nu găsesc ecou în cercurile japoneze. Se continuă cu debarcarea de numeroase trupe japoneze.

Shanghai, 24 (Rador). — Vreo zece avioane japoneze au desfăşurat azi o intensă activitate deasupra localităţii Putung, la nord de canalul Suciau.

Artileria vaselor japoneze, inclusiv artileria cuirasatului Izumo, au bombardat gara de nord, făcând mari pagube în împrejurimile ei.

Noaptea trecută, Nankingul a fost bombardat pentru a şaptea oară de aviaţia japoneză. De data aceasta stricăciunile cauzate de bombardament nu au fost însă prea grave.

*

Peking, 25 (Rador). — Comunicatul japonez anunţă că armata japoneză din Kwantung a bătut pe chinezi pe tot frontul dela vest de Kalgan. Chinezii, spune comunicatul, au suferit pierderi mari şi se retrag acum spre sud.

Comunicatul recunoaşte că pe calea ferată Liangsliang, chinezii au opus o rezistenţă foarte dârză.

CONDUCATORUL MONGOLIEI IN LUPTA CU CHINEZII

Peking, 25 (Rador). — *Se anunţă că prinţul Teh, conducătorul Mongoliei interioare, a înfrânt în fruntea armatei sale trupele regulate chineze şi cetele de comunişti chinezi, care încercau să intre în Mongolia.*

JAPONIA INTALNEŞTE ALIAŢI LA HOPEI

Peking, 25 (Rador). — Federaţia anti-comunistă din Hopei a declarat că susţine consolidarea actualului sistem de administraţie introdus în această provincie în urma suspendării consiliului politic Hopei-Ciahar. Federaţia va susţine deasemeni şi ideea realizării unui acord chino-japonez.

INAINTAREA JAPONEZA CONTINUA

Peking, 25 (Rador).— **Autorităţile militare japoneze anunţă că înaintarea japonezilor în regiunea Nakow, deşi încetă, continuă fără întrerupere.**

Trupele japoneze au ocupat Shuengkwan. Ele continuă să înainteze, cu toată puternica presiune a forţelor chineze.

DEFILEUL NANKAU A FOST CUCERIT

Peking, 25 (Rador). — **Din izvor japonez se semnalează că trupele japoneze au ocupat în nordul Chinei localitatea Uanciuan, defileul Nankau şi localitatea Hsien din apropiere de Kalgan.**

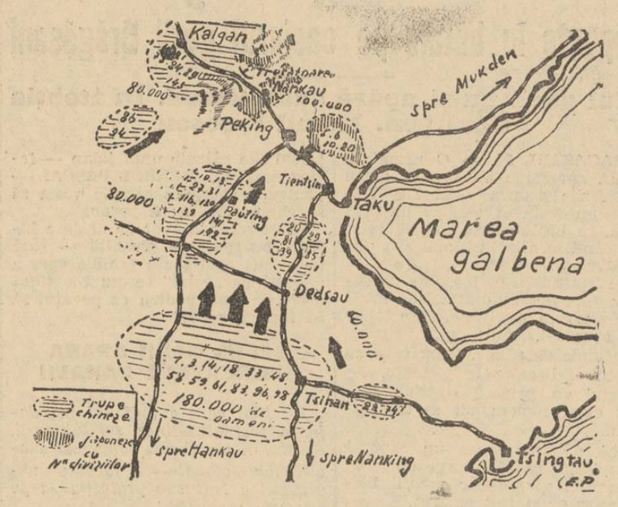

Situaţia luptelor în regiunea importantei trecători Nankau de pe frontul de Nord

CIANG-KAI-SHEK IŞI MUTA CAPITALA

Tokio, 25 (Rador). — **Ultimele ştiri primite din Shanghai arată că mareşalul Ciang Kai Shek a hotărît să părăsească Nankingul şi să stabilească noua capitală a Chinei la Ciongking, în provincia Secian, pentru a manifesta astfel hotărârea sa de a rezista până la capăt.**

Mutarea capitalei ar fi anunţată oficial în ziua de 2 Septembrie.

Ziarul „Asaki" crede a şti că alegerea oraşului Ciongking ar fi rezultatul unui compromis între partizanii Sovietelor, cari cereau ca noua capitală să fie stabilită la Sianfu, şi partizanii englezilor, cari preconizau stabilirea ei la Shanghai.

JAPONEZII NU ACCEPTĂ PROPUNERILE BRITANICE

Tokio, 25 (Rador). — *O înaltă personalitate militară a făcut corespondentului agenţiei Havas următoarea declaraţie:*

„Propunerea britanică de a se neutraliza zona Shanghai este depăşită de evenimente. Odată ce Japonia a debarcat trupe la Shanghai, ea nu poate examina posibilitatea realizării acestei propuneri decât după ce va administra trupelor chineze o înfrângere categorică".

RELATARI OFICIALE ASUPRA EFECTIVELOR JAPONEZE

Tokio, 25 (Rador). — **La ultima reuniune a cabinetului japonez, ministrul de războiu a arătat colegilor săi că 30 de divizii chineze, totalizând un efectiv de 400.000 de oameni, s'ar îndrepta spre nord, în direcţia Peking şi Tientsin.**

Se crede că guvernul japonez va chema forţele sale dela Kvantung, pentru a întări trupele japoneze din China de nord.

O DIVIZIE DE 12.000 JAPONEZI DEBARCATA LA WOOSUNG

Shanghai ,25 (Rador). — Agenţia Reuter anunţă că un observator străin, sosit în regiunea Woosung, evaluează la o divizie, adică 12.000, numărul soldaţilor japonezi debarcaţi acolo.

Informaţiile că trupe japoneze ar fi debarcat la Liuhochapoo, pe Yangtse, nu sunt confirmate.

Se crede că tactica japonezilor ar putea consta în debarcări de mici grupuri în numeroase puncte, spre a ascunde astfel direcţia din care va fi deslănţuit atacul principal.

Naţionaliştii se apropie vertiginos de Santander

— Miliţienii roşii se predau în număr foarte mare. Frontul Biscaya şi Santander sub acţiunea tirului naţionalist. Populaţia se pregăteşte pentru primirea armatelor generalului Franco.. —

Paris, 25 (Rador). — **Corespondentul agenţiei Havas de pe frontul Santander telegrafiază:**

In cursul dimineţii, naţionaliştii au făcut uz de toate forţele lor aeriene.

Mai multe avioane au sburat fără să bombardeze pe deasupra îngustei panglici de pământ dintre Torre la Vega şi coasta mării, pe unde se scurge un cortegiu neîntrerupt de fugari.

In cercurile militare se exprimă speranţa că naţionaliştii vor atinge coasta mării încă în cursul acestei seri, încercuind cu desăvârşire oraşul Santander.

*

Saint Jean de Luz, 25 (Rador).— **Corespondentul agenţiei „Stefani" transmite:**

Trupele din Navara, cari operează la aripa stângă a forţelor legionare de pe frontul Santander şi-au continuat azi dimineaţă înaintarea, pentru a învălui pe la vest oraşul torrela Vega.

Presiunea forţelor naţionaliste continuă atât pe frontul Santander cât şi în Biscaia.

Trupele brigăzii castiliene, pornite dela vest de Almaseda înaintează spre Laredo. Tot spre această localitate înaintează şi legionarii din corpul „săgeţilor negre", cari au ocupat eri Castro Urdiales.

*

Bayonne, 25 (Rador). — Agenţia Havas transmite:

Cucerirea fortăreţei Castro Urdiales şi apropiata ocupare a localităţii Torre la Vega, de către naţionalişti, au provocat o adevărată panică în sânul populaţiei micilor porturi de pe coasta cantabrică aflate încă sub dominaţia guvernamentală.

Majoritatea vaselor pentru pescuit sunt luate cu asalt de locuitori, cari voesc să se exileze de teama represaliilor. Eri au sosit la Bayonne două vase venind dela Laredo, port situat între Santona şi Castro Urdiales. Astăzi, au mai sosit încă trei. Pe bordul lor au călătorit vreo sută de refugiaţi. Printre pasageri erau numeroase femei şi copii. In larg se semnalează apropierea altor vase.

Printre cei din urmă sosiţi se găsesc mai mulţi miliţieni guvernamentali, cari au aruncat armele şi nu voesc să se înapoieze în Spania până după terminarea războiului civil. Ei afirmă că în provinciile Biscaya şi Guipuzcoa guvernamentalii au avut peste 70.000 de morţi. După spusele lor, numărul răniţilor ar fi enorm.

Ştiri şi polemici

M. S. REGELE Carol II, însoţit de Marele Voevod Mihai, a vizitat ieri către seară Constanţa şi Mamaia, unde a rămas pe plaja câteva ore, înapoindu-se după aceasta, la Eforie.

*

DUMINICĂ, d. Octavian Goga va pleca la Iaşi, unde va fi oaspetele d-lui profesor A. C. Cuza.

Cei doi fruntaşi vor avea o consfătuire, la care va lua parte şi d. profesor Gh. A. Cuza.

*

D. N. I. HERESCU, profesor universitar, a declarat ziarului „Curentul", că problema jidovească se poate soluţiona simplu: e nevoe de un om dârz, de curaj şi incoruptibil.

*

UNELE ziare pretind, că d. Nicolae Titulescu va participa, ca senator de drept, la lucrările Corpurilor Legiuitoare.

*

DELEGAŢIA permanentă a consiliului general al Municipiului Bucureşti va ţine şedinţă mâine la orele 10 dimineaţa.

Şedinţa va fi predizată de d. Al. G. Donescu, primarul general al Capitalei.

*

CEI 4 STUDENŢI legionari din Cernăuţi: Vişan, Nemţeanu, Zelinschi şi Cezar, al căror proces a fost amânat de consiliul de războiu al corpului I Armată din Craiova pentru ziua de 22 Septembrie c. şi cari se aflau încă sub stare de arest, au fost puşi ieri în libertate, de către tribunalul militar, din capitala Olteniei.

SUVERANUL va vizita în cursul acestei săptămâni câteva sate dobrogene şi se va interesa, în special, de mersul agriculturii.

*

PATRIARHUL naţionalismului îşi serbează Luni, 30 August, onomastica. Vor veni la Iaşi să-i prezinte felicitări, toţi conducătorii organizaţiilor naţional-creştine din ţară.

*

SITUAŢIA agricolă din Basarabia se prezintă în general mulţumitoare.

Ploile din ultima vreme căzute în unele părţi din abundenţă au înviorat câmpul şi în special păşunile. De asemenea, viile au rod peste aşteptări. In ce priveşte recolta porumbului, se speră că ea va fi suficientă anul acesta pentru nevoile populaţiei din acea provincie.

*

PREOTUL Ion Vânza, din Sălăţig-Sălaj, pe când predica mulţimii, a fost ucis de trăsnet.

Acelaş tragic sfârşit l-a avut şi preotul Ştefan Brezeanu, din Brătuia-Gorj: trăsnetul l-a omorît în timp ce conducea copilaşii la culcare.

*

CONFORM noului acord de transfer, încheiat ieri cu Belgia, exporturile de grâu pentru această ţară trebuesc să fie însoţite de certificate de origină eliberate de Institutul naţional de export, pe baza certificatelor Camerelor de agricultură.

*

D. GH. TATARASCU, preşedintele consiliului de miniştri a primit azi într'o lungă audienţă pe d. Louis Marin, fost ministru al Franţei.

ASTAZI s'au împlinit 30 de ani dela moartea marelui gânditor şi precursor naţionalist BOGDAN PETRICEICU-HAŞDEU.

Autorul lui „Etimologicum Magnum Romaniae", enciclopedul Haşdeu, a fost unul dintre cei mai aprigi antisemiţi pe care i-a avut ţara noastră.

Deaceea, acum, când numele lui Haşdeu iese din nou la iveală, Ţara comemorează cu evlavie pe savantul care cu extraordinar spirit de prevedere, îngrijindu-se în prim rând de interesele neamului său, a semnalat şi definit cum nu se putea mai bine, pericolul judaic care ne paşte astăzi la fiecare pas.

*

D. D. R. IOANIŢESCU, fost ministru, a stăruit la ministerul de finanţe să se acorde ajutoare populaţiei din jud. Ilfov, care a fost lovită de secetă.

*

CONFERINŢA Micii Înţelegeri care se va deschide Luni la Sinaia va dura numai două zile.

D. Stoiadinovici şi Krofta se vor întâlni Duminică în staţia Teiuş.

După conferinţă cei trei miniştri de externe vor fi primiţi în audienţă comună de M. S. Regele.

*

IN JUDEŢELE Vâlcea, Muscel şi Argeş, omizile au invadat toate culturile şi mai ales cele de varză, nelăsând altceva decât tulpina.

După ce au distrus culturile, omizile au invadat locuinţele gospodarilor. Ţăranii sunt terorizaţi de această invazie. Ei s'au adresat Camerelor de agricultură respective pentru a se lua măsuri de distrugere a larvelor şi ouălelor.

*

Urmăriţi în pagina III-a:

Referendum-ul nostru naţional; Subscripţiile pentru Fondul Apărării Naţionale a Sfintei noastre Biserici.

*

Comunistul PETRE BALŞ-PANDREA, dela „Nedreptatea" naţional-ţărănistă, nu se astâmpără.

A devenit chiar obraznic.

El scrie eri: d. Grigore Iunian îşi conjugă eforturile împotriva partidului naţional-ţărănesc, CU. DUŞMANII NOCTURNI ai ţărănismului: cu d. Goga, cu d. Cuza, cu d. Iorga, cu d. George Brătianu".

Poftim nerusinare! D-nii Goga, Cuza, Iorga, George Brătianu, duşmani nocturni. Ai cui? Ai ţărănismului! Ce-o fi înţelegând îmbecilul ăsta prin ţărănism? Demagogia cămăşii? Dacă da, apoi atunci are dreptate.

*

INTR'O CONFERINŢA ţinută la ministerul de industrie şi comerţ s'a stabilit preţul lemnelor de foc astfel: 7800 lei vagonul fag netăiat şi 8500 lei vag. fag tăiat.

Cei ce nu vor respecta aceste preţuri, vor fi consideraţi contravenienţi la legea speculei.

Incepând de MIERCURI 1 SEPTEMBRIE, urmăriţi în „Porunca Vremii" palpitanta anchetă a redactorului nostru DINU DUMBRAVA: TRAGEDIA SFINTELOR LACAŞURI ALE LUI HRISTOS, jalea celor 50 de Biserici din Capitală, cari stau să-şi închidă porţile, din cauza asfixiei lui Izrael.

Prea cucernicii Preoţi şi bunii Români şi inimoasele Românce, sunt rugaţi să ne aducă la cunoştinţă — trimiţându-ne şi fotografiile respective — durerea şi celorlalte Biserici şi mânăstiri din ţară, sugrumate de jidani.

MIJLOACE DE PERS UASIUNE ALE FRONTULUI POPULAR

Redactor responsabil: EUGEN VICTOR POPA

Tipografia ziarului „UNIVERSUL", str. Brezoianu 23—25 Bucureşti

BIBLIOTECA CENTRALĂ „ASOCIAȚIUNEA" SIBIIU

6 pagini 3 lei

ANUL VI, No. 840 Vineri 27 August 1937

Taxa poștală plătită în numerar conform aprobării Dir. Gen. P.T.T. No. 118.370/1934

Porunca Vremii

TRIBUNĂ ZILNICĂ DE LUPTA NAȚIONALĂ ȘI CREȘTINĂ

„O semințe care câștigă toate drepturile fără muncă este cea evreiască. Evreul nu cere libertatea muncii productive ci libertatea traficului".

MIHAIL EMINESCU
(Scrieri politice)

Abonamente Anuale: Lei 1000 pentru instituții și sprijinitori; Lei 800 pentru orașe; Lei 600 pentru sate. Se primesc și abonamente pe 6 si 3 luni

Orice sumă se poate trimite prin Casa de economii și Cecuri poștale (CEC) astfel: ABONAȚII PENTRU CONTUL 1224; DEPOZITARII „ „ 10405

Director: Dr. ILIE RĂDULESCU

Redacția și Administrația: BUCUREȘTI I, Str. Sărindar 18

TELEFON: Direcție, redacție 4.1853; Ad-ție publicitate 4.1852

Române, ai cu raj! Răspunde Referendum-ului!

Dar d. Iunian, ce face?

de Dr. ILIE RADULESCU

In configurația vieții noastre politice prezente — haotică, demoralizantă prin lipsa oricărui element de siguranță și de previziune — stăruie, pentru foarte multă lume, un semn de întrebare, o curiozitate — poate și o dorință — greu de descifrat, însă, și de satisfăcut. Primesc — și nu arareori — scrisori, în cari, după mărturisirea celor mai bune sentimente pentru șeful radical-țărăniștilor, sunt stereotip întrebat: „ce face d. Iunian"? Pentru ca până la urmă, după ce mi se pun în față toate considerentele unei judecăți logice, lumea care îmi scrie, să mă invite, și pe bună dreptate: „aduceți-l pe d. Iunian pe linia de luptă a ideii naționale! N'are nici un motiv să stea izolat, pe alte baricade. Grigore Iunian trebuie să fie al mișcării naționaliste! Națiunea îl chiamă, și-l revendică, în aceste clipe, mai ales, de răspântie istorică".

Subscriu cu amândouă mâinile, chemarea adresată de țară, d-lui Grigore Iunian. Este cineva, oare — întreb — care-ar putea sinați altfel? D. Grigore Iunian e, în primul rând, oltean; din piatra tare, prin urmare, a rasei noastre. E omul care, chiar pe linia sa politică, democratică, n'a făcut compromisuri, nici o tranșcție. Ba, din contră, pentru convingerile sale, ferme, intransigente, e unul dintre foarte puținii, cari au suferit, într'adevăr.

Inteligență vie, sclipitoare, jurist neintrecut, spadasin neînfricat și neînfrânt al unei dialectice vibrante și răscolitoare, d. Grigore Iunian e totuși un mare modest. Viața lui de sbucium, de supraomenești sforțări într'o profesiune — pe care foarte mulți obscuri, după o singură trecere pe la guvern, au abandonat-o — este dovada elocventă a acelei atât de mult uitate: „corectitudini în viața publică, cinste desăvârșită în viața particulară".

D. Grigore Iunian este, cum vedeți, unul dintre cei mai aleși fii ai neamului, predestinat să fie — prin tot ce harul Dumnezeirii și virtuțile unei nații au putut să pună în sufletul d-sale — pe creasta baricadei de luptă a neamului din care s'a zămislit. De ce nu este totuși? Sau de ce întârzie să vină acolo unde singur și sigur, îi e destinul său? Nu pot să înțeleg, deși de atâtea ori mă strădui să-mi explic nedumerirea aceasta.

Sub focul atâtor întrebări cari mă agită, am, adeseori, impresia că d. Iunian, sensibil, prea exigent cu sine însuși într'o morală, într'o sobrietate împinsă la absurd, greșește. Așa, cum nu e om, de altfel să nu cadă 'n eroare când este subiectiv.

D. Iunian își spune, probabil: „Am pășit în luptă cu democrația. Din prima clipă și vreme de trei decenii am apărat-o, deopotrivă și în contra dușmanilor și împotriva prietenilor. Pot să-mi reneg azi o viață întreagă de luptă? Să trec pe baricada extremistă, care, oricât ar fi națională, e totuși antidemocratică? N'ar avea oare dreptul să-mi strige ori și cine: Iată oportunistul!? Ei bine, dacă treizeci de ani n'am fost oportunist, e logic, e moral, să fiu oare astăzi"?

Aș întreba la rându-mi: dar cine cere d-lui Iunian să se renege? Țara? Are vre-un interes oare neamul să facă, din fiii lui, oportuniști, oameni, adică, despuiați de prestigiu? Nu, categoric, nu! Poți să fii, însă, democrat, numai dacă ești în tovărășie cu jidanii? Democrație națională, democrație etnică, nu este cu putință? Ce înseamnă oare democrație decât să răscolești adânc în profunzimile izvorului de energie națională, și de-acolo, de jos în sus, să-ți recrutezi stegarii, cârmuitorii statului? E oare nevoie să faci același lucru și cu promiscuitatea ghettourilor lui Izrael? Democrație implică, pretinde, necesar, imperativ, ROMAN EGAL CU JIDAN?

E straniu! Mai ales că pentru orice om de judecată, rezultă două lucruri clare: 1) d. Iunian nu poate să-i iubească pe jidani; 2) Izrael n'aduce partidului radical-țărănesc nici un aport electoral, absolut nici unul.

Să ne explicăm! D. Grigore Iunian nu poate, suntem siguri, să aibă nici înclinații sentimentale, nici slăbiciuni pentru jidani. I le respinge categoric, în primul rând, sângele său de oltean. D. Grigore Iunian nu poate fi un miluit al consiliilor de administrație jidănești. E prea demn, inteligența, talentul, erudiția, culmile de maestru pe cari s'a ridicat într'o profesiune, nu pot să nu-i răscolească mândria unei vieți, atât de austere ca a sa. D. Grigore Iunian, însfârșit, e greu să rămână insensibil la durerea unui neam, sugrumat de jidani. N'a picurat oare, d-le Iunian, din ochii d-tale, lacrimi triste de înțelegere a suferinții bieților frați olteni, trași pe sfoară de falitul Blank? Nu era în casa d-tale un via-vai continuu al durerilor bieților deponenți olteni, cari veneau să ți se plângă în contra sălbăticiei cu care Blank le-a furat munca d'o viață întreagă? Și n'au scrâșnit oare niciodată, dinții d-tale de pandur, ca altă dată ai lui Tudor?

(Urmare în pagina 3-a)

D. VIRGIL MADGEARU (către bancherul Finally dela Banque de Paris et des Pays Bas:)
„Ascultă, Finally, așa'i că știu să lucrez bine?

Captivitatea d-lui Ion Mihalache

de RADU GYR

De curând, d. dr. Ilie Rădulescu, directorul ziarului nostru, a publicat în paginile „Poruncii" o scrisoare adresată d-lui Ion Mihalache. Erau rânduri străbătute de-o caldă sinceritate, izvorâte din lumina unei convingeri adânci, și ridicate la altitudinile senine ale unui crez frumos și vibrant ca o dimineață de vară. Scrisoarea era mai de grabă o chemare, o invitație la „întoarcere", la o „regăsire de sine" — dacă nu la pocăință — pe care o trimetea fostului combatant din transeele țării, un om care încă-l iubește pe d. Ion Mihalache, în ciuda cumulului de grave greșeli ale acestuia... Surprindem în „chemarea" d-lui dr. Ilie Rădulescu sbaterile sale sufletești, uimirea durută a unui om sincer care nu poate pricepe renunțările și dezertarea și pentru care abandonarea unei lupte și a unui ideal capătă proporțiile cutremurătoare ale unei catastrofe de neconceput. Nu, cel care răscolea cu degete arse de febră trecutul d-lui Ion Mihalache, resfirând pe zarea amintirii icoane impresionante și zile de sfânt patriotism din viața acestuia, nu se putea obișnui cu gândul că omul care a vibrat, altădată, în preajma românismului lui Nicolae Iorga, omul de pe baricadele antisemitismului și din șanțurile stropite cu sânge ale războiului Unirii, a tras o perdea cenușie de uitare peste toți anii săi de flacără pură, s'a întors cu spatele de la propriul său suflet și a îngăduit, fără nici-o crispare interioară, să-i fie scuipate în ochi, de către tovarășii săi de azi, idealul și catapetesmele morale în care crezuse...

Mărturisesc că m'a impresionat profund scrisoarea d-lui dr. Ilie Rădulescu. M'a impresionat prin efuziunea ei caldă, prin torentul ei de naționalism, sinceritate și bună credință, prin acel larg orizont de obiectivitate și acea generoasă deschidere de suflet cu care d-sa privea un om, — un om, după părerea mea, definitiv naufragiat, imposibil de readus pe țărmul adevărului... Dar, iată — și nu mă sfiesc s'o spun, asta cu atât mai mult cu cât noi, cei dela „Porunca", suntem învățați să ne aprindem sinceritatea integrală în tot ce gândim și scriem — mărturisesc, în acelaș timp, că nu cred în posibilitatea „întoarcerii" d-lui Mihalache la vechile creneluri, sub fluturarea stindardului intransigenții naționale.

D. Mihalache nu se mai poate întoarce. D. Mihalache nu mai poate învinge apele groase și negre care-l sorb, nesățioase, la fundul cu ierburi putride, al politicianismului, oricât ar da din mâini, oricât foamea ochilor săi în desnădejde ar striga luntrea sau lopata salvatoare... Poate că d. Mihalache să fi auzit chemarea directorului nostru. Poate că el să fi auzit, totodată, zeci de glasuri, ridicându-se din umbrele adânci ale sufletului său, ori de pe colinele, topite în crepuscul, ale trecutului... Poate că acest trecut, cu fulgerări de baionetă, cu piept deschis și eroic, să se fi apropiat, noaptea, și să fi torturat, cumplit, ca o neiertătoare umbră a lui Banco, somnul d-lui Ion Mihalache... Și poate că, atunci, înlăuntrul omului, să se fi încrâncenat convulsii sufletești, să fi ars dogoarea limpede a lacrimii... Poate că d. Mihalache să fi vrut să se întoarne, cu adevărat, la țărănime, la durerile Neamului, la destinul Țării... Dar nu a izbutit. Glesnele sale sunt prinse în butuci de plumb. Brațele sale dacă vor să se întindă, amintitor, îndărăt, cad, din umeri, frânte, ca o șită beteagă. D. Ion Mihalache e captiv. Drumul „întoarcerii" sale e baricadat de cei cari îl zăvoresc în cătușe, în mucegăita celulă a politicianismului internațional-țărănist.

Capetele lanțurilor sunt ținute, cu zâmbetul pe buze, de supraveghetorii săi, — d-nii Madgearu, dr. Lupu și Armand Călinescu.

Prizonieratul său e bizar împletit cu dulcile complimentări erudite, cu liricele lingușiri complexe cu care purtătorii cheilor dela cătușele sale îi excită ambițiile și-i anesteziază, savant, detențiunea. O, stranie captivitate sub dulceag cloroform! Iată, d. Madgearu, vestit emisar armean și purtător de covoare la Sublima Poartă, se apropie tiptil de prizonierul său, îi aduce, pe tipsie, dela Paris, articolele d-nei Geneviève Tabouis și-i șoptește, febril, la ureche, promisiunile solemne pe cari i le-au făcut fruntașii frontului popular francez.

D. Mihalache surâde, suav, promisiunilor, sărută, în gând, parfumul umanitarist al mâinii d-nei Tabouis și se scufundă dulce, mai departe, în narcoticul captivității sale...

Apare d. dr. Lupu, cam clătinându-se, cu gesturi largi și efecte majore de laringe. Din gesturile sale cresc, magice, fronturi populare, carteluri invincibile cu comuniștii, securitatea integrală a Moscovei, concursul larg al celor două milioane de jidovi din România, surâsul plin de înțelesuri și solicitudine al Ausniților...

D. Mihalache e „șef", strânge, în gând, mâna binevoitoare a d-lui Litvinov, mulțumește d-lui dr. Lupu, se simte fericit sub protectoratul faimosului Max și se scufundă dulce, mai departe, în narcoticul captivității sale...

(Urmare în pagina II-a)

Referendum-ul „Poruncii"

Toți aceia ce au dat un răspuns la ancheta făcută de ziarul „Curentul" în chestiunea Palestinei, au fost — cu excepția jidanilor cari au ținut să-și afirme și cu acest prilej obrăznicia — unanimi în a recunoaște că există o problemă jidovească în România. Chiar și aceia cari fac caz de sentimentele lor democratice precum și cei ce au înțeles să glumească pe o chestiune atât de serioasă, n'au putut să nu recunoască existența ei.

Când spui însă că există o problemă jidovească în România, înseamnă că afirmi, ipso facto, existența unei primejdii jidovești pentru libera și normala desvoltare a statului nostru național în complexul lui social, economic și politic.

Și valoarea acestei recunoașteri apare cu atât mai solidă cu cât ea a fost făcută în cadrul unei anchete care își întemeia motivele ei pe o împrejurare extranațională pentru noi, pe chestiunea fixării în Palestina a unei patrii evreești.

Cum însă apărarea unui patrimoniu național nu poate fi legată de chestiuni ce n'au nici o legătură directă cu drepturile naționale ale unui popor de a-și asigura destinul cum se poate mai solid și potrivit înțelegerii lui, pentru noi nu rămâne în picioare din concluziile la cari a dus ancheta confratelui nostru, decât faptul de a se fi stabilit, prin recunoașterea unanimă a celor ce au fost solicitați să răspundă, existența primejdiei jidovești.

Din acest moment însă, se pune o nouă problemă. Aceea a soluției de aflat pentru înlăturarea acestei primejdii. Fiindcă nu este permis unei națiuni ca, aflându-se în fața unei situații ce acuză o gravă primejdie pentru destinele ei, să se mulțumească numai cu constatarea acestei primejdii — care se întinde cu fiecare an tot mai amenințătoare — fără să se gândească și la mijloacele prin cari trebuie înlăturată. Fără aceasta ar însemna că națiunea ori vrea să se sinucidă ori este incapabilă să se apere și atunci își merită cu prisosință soarta.

Din această necesitate a răsărit ideia referendum-ului nostru. Pe lângă faptul că trebuie să aflăm o soluție cât mai practică pentru scuturarea țării de pacostea jidănească, referendum-ul organizat de „Porunca Vremii" mai are și scopul de a obicinui opinia publică românească și cu ideia că trebuie să lupte pentru a scăpa de greaua primejdie ce ne amenință ca națiune și cu aceea a afirmării cu curaj a sentimentelor ei. Fiindcă sunt foarte mulți aceia cari, deși în sufletul lor sunt alături de mișcarea antisemită, se feresc totuși să ia o atitudine fățișe când este vorba să se afirme pentru un punct de vedere românesc exclusivist. Și cum în această greșită educație sufletească stă toată pricina răului ce ne roade, cum de această exagerată politețe românească profită jidănimea pentru a ne expropria din drepturile noastre, toți acei ce au o conștiință a neamului, toți cei ce simt adevărul acesta al primejdiei jidovești atât de evidente, au o datorie morală și națională de a răspunde răspicat la întrebările noastre, lăsând deoparte orice considerente de ordin sentimental precum și orice interese particulare.

Fiindcă ați văzut cu toții, câtă îndrăzneală agresivă au afișat cei doi jidani cari nu s'au sfiit în răspunsul lor să considere țara noastră ca un simplu teritoriu bun de colonizat și să afirme că ei, jidanii, adică tocmai aceia ce au contribuit la ruina neamului nostru, au fost aceia ce au ridicat economicește această țară.

La obrăznicia lor se cere a se răspunde fără menajamente. Să se statornicească odată în sufletul românesc adevărul că toleranța și timiditatea noastră încurajează obrăznicia lor și că numai datorită acestora elementul românesc rămâne pururea pe din afară în folosul jidanului care se vârâ și răzbește cu îndrăzneala caracteristică rasei.

Românimea trebuie să învețe că spiritul ei de toleranță nu mai poate continua și că a sosit vremea ca printr'o acțiune energică și fățișe, să apărăm drepturile sfinte ale națiunii de plaga aceasta ce-i amenință existența.

PETRU BANESCU

Casa de odihnă a corpului didactic

Intr'un discurs rostit la inaugurarea căminului de odihnă al corpului didactic dela Eforie, d. ministru dr. C. Angelescu recunoștea, că statul nu se ocupă în deajuns de nevoile învățământului. In afară de Bulgaria, spunea d-sa, în nici o țară nu sunt plătiți mai prost învățătorii și profesorii decât la noi.

Din tot ceeace s'a făcut pentru școală, s'ar putea spune că se datorește aproape numai comitetelor școlare. Pentru corpul didactic de toate gradele, situația este tot atât de vitregă, dascălii noștri având salarii de mizerie și în același timp fiind lipsiți de o organizare, prin care să se remedieze o parte cel puțin din nevoile lor.

Numai Casa de credit a corpului didactic este o instituție, unde se mai găsește o mână de ajutor pentru ușurarea necazurilor învățătorilor și profesorilor.

S'a afirmat, că inaugurarea căminului de odihnă al corpului didactic dela Eforie este o dată importantă atât pentru Casa de credit, cât și pentru învățători și profesori. Acest cămin este într'adevăr o operă impunătoare, la temelia căreia s'au pus străduaniile omului de concepție, Gr. Tăușan, și s'a ridicat pe aripile poeziei sufletului tânăr al arhitectului Eugen Botez.

Pentru sănătatea și odihna dascălilor noștri s'au făurit cuiburi în stâncă, însorite și oglindite în valurile mării. Un palat măreț se profilează pe cerul care se îmbrățișează în infinit cu apele, prilej de reverie și reconfortare spirituală în același timp, pentru cei ce vin să-și purifice sufletul dăruit copiilor.

Am întâlnit aci entuziasmul colegilor rămași în învățământ și mândria că se găsesc la Eforie în casa lor, m'a făcut să întrevăd în această realizare semnul unui progres pentru soarta și prestigiul corpului didactic.

Cu prilejul inaugurării acestui cămin, s'a și reamintit, că în afară de ajutoarele băneși, Casa de credit a corpului didactic a susținut un liceu, un internat și un cămin de studente. De asemeni s'a anunțat, că în Capitală s'a început construirea unei noui clădiri, unde vor fi împroprietăriți circa 60 de profesori, iar cu cele 80 milioane lei, sumă obținută dela Casa de depuneri printr'o lege specială, se va da putință membrilor corpului didactic de pe tot cuprinsul țării de a-și construi case de locuit.

Avându-se în vedere această campanie de construcții, în cadrul căreia s'au mai plănuit clădirea unor sanatorii la munte, noui anexe pentru completarea internatului și mărirea birourilor Casei corpului didactic, devenite neîncăpătoare pentru avântul ce s'a luat, semnele progresului sunt vădite. Se întrevăd deci vremuri mai bune pentru oropsiții dascăli ai neamului, de soarta cărora până acum nici oficialitatea și nici organizațiile profesionale nu au găsit necesar să se preocupe, pentru a veni în sprijinul acestei categorii de slujbași ai statului întotdeauna năpăstuiți și cu salarii de mizerie.

Cel puțin prin inițiativa particulară să înflorească toate aceste case de odihnă la mare, sanatorii la munte și mici proprietăți pentru cei ce au dovedit că, deși vitregiți, au făcut apostolat și și-au consacrat pentru totdeauna viața și sănătatea pentru luminarea acestei țări.

P. TIPARESCU

Camașa de forță

Grea-i învățătura

D. Bârcă, ăla care umblă cu „motomobila" să omoare „iseptele", are o nepoată la „Notre Dame de Sion".

Un prieten, îl întreabă:

— „Dragă, unde-i nepoata ta"?

— „A, e „deplasată" foarte bine. E la „Roterdam de Simon".

— „Plătești taxe mari"?

— „Nu prea! Dar e grea învățătura: trebuie să știe pe de rost pe Nirone cel Mare, împăratul Dacilor, pe Gheorghe Makidon, regele Hunilor. Cât despre matematică, li se cere să cunoască toată tabla lui Pitigora".

Pățanie

Intr'una din zile, d. V. G. Bârcă, subsecretarul dela interne, a plecat la Poiana, să se prezinte în audiența primului ministru.

Și știți ce a pățit?

S'a pomenit că a ajuns... la Poiana... Tapului.

Autentic.

Perle guvernamentale

„Viitorul", oficiosul guvernului, a angajat ca redactor pe un măturător de stradă.

Altfel, nu se explică prin ce miracol a apărut, ieri, această știre:

— „In dimineața zilei de 30 August, dimineața, la ora 8 a. m., are loc prima ședință a conferinței Micei Înțelegeri. Iar după amiază, după masa de prânz, la ora 4 d. a., are loc cea de-a doua ședință, următoare celei ce va fi avut loc dimineața".

La mai mare, frate „Viitorule"!...

„Românizăm!.."

După Cernăuți și Dorna, — la Deva și București

II

de Prof. ION MOȚA

După cele arătate în articolul trecut, despre cum *„românizăm"* de strașnic la Cernăuți și Dorna, să vedem ce ne arată alte două cioburi de oglindă, unul resfrângând stări din *Deva* altul din *București:*

CIOBUL DE OGLINDA No. 3. — Direcțiunei *„Școalei Normale"* din Deva (jud. Hunedoara), și-a publicat *„Instrucția"* despre primirea de elevi din Septembrie a. c. Pe pagina I dă fotografia mărețului edificiu al școlii, invitând pe cetitor a îndemna pe tinerii cu clasele potrivite, să vie pentru a fi pregătiți aci de *învățători*, căci după terminarea cursurilor, școala aceasta le poate da îndată posturi. Tinerii primesc aci o îngrijire părintească, cunoștințe temeinice și *„o educație aleasă"*.

Merg cu ochii în jos pe frumoasele făgăduințe de educație *„aleasă"*, și văd firma tipografiei la care școala mult promițătoare și-a tipărit *„Inștiințarea"* cu invitare. E a jupânului V. LAUFER, tipograful de curte al școlii.

Mă gândesc: aceasta e *educația aleasă"* pe care aceasta o dă viitorilor purtători de lumină prin satele și orașele noastre: ca să treacă pe lângă cele 2 (sau 3) tipografii românești dela poalele Statuei lui Decebal, și să intre în atelierul unui străin, dintre acei cari, ca și toți frații săi sufletești, de-ar avea putere și i s'ar îmbia prilejul, ne-ar repezi peste Carpați, ca să nu ne mai oprim până'n Dunăre și Mare?!

— Dar, va zice ușor crezătorul cetitor, de ce te legi, omule, de o tipăritură, poate întâmplătoare?

Apoi, dragă cetitorule, asta-i nenorocirea, că acest fapt nu e o întâmplare, ci e un *năravi*, ajuns a fi din fire, la școala noastră normală din județul lui Decebal și Iancu. Iaca o dovadă deplin grăitoare:

Inainte cu vreo 10 ani, guvernul, cu bun rost, orânduise, ca în orașul Deva, cel cu scaunul conducător al județului Hunedoarei, județ bogat în mari reminiscențe istorice, să se țină vara *Cursuri de lucru manual* pentru învățătorii din toată țara. Era un fel de *„Universitate de vară"* a lor. Și s'au adunat aci, vreo cinci ani în șir, câte 3—4—5 învățători din fiecare județ, așa dar între 200—300 de învățători, pentru a-și adăpa sufletele la izvoare de cunoștințe noui, cari să-i ridice cât mai folositori în mijlocul satelor, în cari se vor întoarce. Cu ei veneau mulți profesori distinși, unii chiar universitari, cari să le îmbogățească cunoștințele, desăvârșind pregătirile lor, apoi maeștri aleși, dela cari aceia să învețe 5—6 meserii: *tâmplărie, fierărie, împletire de obiecte și mobile de papură, de trestie, de nuele, cioplire fină, rotăritul, tinichigeria* și nu mai știu câte alte meserii. Își alegea fiecare învățător acea meserie care-i mai plăcea, dar mai ales pe aceea, *care se cerea și se potrivea mai mult în ținutul său*, și pe care el, întors acasă avea s'o predea mai departe tineretului din sat sau și din satele vecine, în cursuri de iarnă, învățându-i pe aceia a se ocupa cu ceva iarna, pregătindu-și pentru primăvară o marfă căutată în târgurile din apropiere. Un gând foarte de laudă. Se tindea prin el la *înmulțirea maeștrilor români* la sate, pentru a alunga pe străinii cuibăriți pe acolo, punând Românii mâna pe câștigurile acelea. Aveau scopul de a face pe Român să-i fie meseria nu numai dragă, ci *și devor de venit și armă de apărare împotriva străinilor*. Cursurile se încheiau cu o foarte prețioasă Expoziție de lucruri de mână, care arăta, că acești *„ucenici"* au învățat și au deprins feluritele meserii în cele 6 săptămâni, cât ucenicii copii în 4 ani. Vedeai acolo lucruri de toată lauda.

Pentru aceste cursuri era nevoie de materiale multe: carton din care se confecționau modelele, hârtie de desen, rechizite de scris și de liniat, cerneluri, colori, etc., cari toate se puteau avea dela *„Librăria Românească"* din Deva, condusă și servită în acel timp numai de Români și fiind societate pe acțiuni curat românească. Librăria se afla în loc de frunte în piață, alături de ea la 10—20 de pași aflându-se și librăria lui „V. LAUFER", streină.

Școala normală care dădea adăpost *„Cursurilor de lucru de mână"* a învățătorilor, era sfătuitoarea, ba îndrumătoarea acelor cursuri, având în fruntea ei ca director, tot pe d. C. Spirea.

Ei, bine, află, bunule cetitor, că cei cari conduceau acele cursuri, cerând oferte pentru procurarea materialelor necesare lor, dela cele 2 librării vecine, deși Librăria Românească a oferit cele mai multe materiale *mai ieftine* decât cea streină, iar pe altele în același preț, — totuși conducerea cursurilor-model, pregătitoare și creatoare de Maeștri Români, și având, firește, datorința a-i încuraja în purtarea meseriei lor, — *n'a primit oferta românească mai favorabilă*, ci a mers sfoară la dragul Laufer, furnizorul de curte al școlii, pe și mai scump...

Cu ce *„lecție"* și încurajare, au putut pleca sutele de învățători adunați la Universitatea lor de vară din Deva? Cu aceea că: Învață și tu, dascăle român, o meserie, învață și pe altul, dar când va fi la cumpărat, învață-ți poporul să facă ce fac instructorii tăi din Deva: *treci pe lângă prăvălia Românului și calcă, tu, oaie bună de tuns, pragul străinului...*

(Continuare în pag. II-a)

MAMA ROMANCĂ!

Iți adori copiii! Te jertfești pentru ei. Îi înveți carte, te privezi de orice bucurie, pentru a le asigura lor o zi mai bună. Nu te gândești însă că totul e zadarnic, dacă odorul tău va fi rob într'o țară sugrumată de jidan?

Fă-l să trăiască într'o Patrie liberă! Asta-i mai important decât toată averea materială pe care i-o lași.

Nu e prea greu. Obișnuiește-te SĂ NU CUMPERI DELA JIDAN. Să nu-i întărești, cu banul tău, stăpânirea. Și-ai scăpat de el.

SPORT

De necrezut

„A. S. Jandarmeria" se pretează ?...

— In atenția d-lui general Barbu Pârâianu —

Am arătat în numărul nostru de eri câtă inconștiență patronează Federația Română [illegible] care, pentru a nu ști câta oară, aruncă peste rămășița de prestigiu a unui sport decadent, toată imensa rușine de care astăzi, mai puțin ca oricând, sărmanul nostru box falimentar, ar fi putut avea nevoe...

Dar ne-am dat seama imediat că o discuție cu F. R. B. e inutilă și inoperantă.

F. R. B.-ul trebue adus odată să dea socoteală publică pentru tot ceeace are pe conștiință.

Nu vorbim de cele câteva puține și onorabile excepții.

Ne referim însă la ceilalți, la profitori, la nedemni, la imorali — da, da, căci din aceștia există pleiade întregi în boxul românesc!... Și încă ce imoralitate... inversată — dar e mai bine și mai decent să trecem peste aceste rușinoase lucruri cari ar putea face gloria unei pagini de sexuologie morbidă a unei publicații medicale...

Cu F. R. B. nu ne-am încheiat socotelile. O vom face-o mai târziu.

Dar nici nu ne putem adresa F. R. B.-ului, căci n'avem cui.

Gala dela 4 Septembrie, — căci de ea este vorba — are cap de afiș întâlnirea **Moți Spacow, Șerbănescu PENTRU TITLUL ROMANIEI LA TOATE CATEGORIILE.**

Da, da, nu vă mirați, e Moți Spacow, jidanul stabilit în Palestina, el în persoană, care vine să dispute titlul suprem al unui sport românesc! In România.

Nu spunea, oare, d-rul Filderman, deunăzi, în celebra anchetă, că noi suntem o țară de kilometri patrați care trebuesc populați... cu evrei.

Cam așa vine și cu boxul.

Boxul românesc e un sport fără nici un căpătâi, în care jidanul Moți Spacow e dictatorul și idolul în fața căruia se prosternează umil toate strălucitele imbecilități oficiale și neoficiale — chit că jidanul e aici mare „vedetă" călare pe moara lui Herdan sau simplu peste a două baletiste pensionare din Palestina (pentru această ultimă îndeletnicire, idolul Dudeștilor a dovedit într'adevăr o vocație impresionantă).

Cine organizează „gala"?

Aici e tristețea. Aici e rușinea. Aici e pălmuirea demnității românești.

Dacă această „gală" ar fi organizată de X sau Y n'am avea nimic de spus. Ne-am răfui numai cu Federația de Box care a autorizat-o.

Dar această gală E ORGANIZATA DE A. S. JANDARMERIA — nume care angajează prestigiul unei întregi instituții militare, jandarmeria — și acest prestigiu trebue apărat cu orice preț, d-le colonel Pavlid, președintele A. S. Jandarmeriei și organizator al galei lui Moți Spacow!...

Noi sesizăm, de aci, din aceste coloane cari sunt decise să lovească fără milă în toți cei ce pălmuesc demnitatea românească, pe d. general Barbu Pârâianu, comandantul Jandarmeriei, și-l întrebăm: Tolerați d-le general ca sub auspiciile unei instituții de mare și impunător prestigiu — Jandarmeria — să se consume acest rușinos scandal UNIC IN ANALELE SPORTULUI, ca un jidan plecat și stabilit în Palestina, să vină și să dispute titlul suprem al unei țări cu care nu mai are nimic comun?

Este vorba de prestigiul nostru al tuturor, de prestigiul Sportului românesc ȘI DE PRESTIGIUL MAREI INSTITUȚII PE CARE O CONDUCEȚI, DOMNULE GENERAL!...

— Anastase Iftimie —

Când se românizează F. C. Rapid ?

Un distins conducător al echipei feroviare ne spunea în sezonul trecut că în campionatul de toamnă F. C. Rapid va prezenta — cu orice riscuri ! — o echipă ROMANIZATA.

Ne-am bucurat și i-am transmis la rându-ne că în acest caz, NUMAI IN ACEST CAZ, nu vom mai „ataca" echipa.

Constatăm însă cu surprindere că declarația conducătorului feroviar nu se confirmă. F. C. Rapid are în echipă PATRU UNGURI : Auer, Baratky, Rafinsky, Wetzer.

Cu alte cuvinte *nici proporția 8 + 3.*

Sărmană „românizare" !...

„Românizăm !..."

(Urmare din pag. I-a)

Când văd acum, după un șir întreg de ani, în cari așa de mulți ne spargem pieptul strigând: SPRIJIN ROMANULUI!, că aceeași școală crescătoare de învățători, își tipărește chemările ei tot la același Laufer, — văd că nimic nu s'a schimbat aci... Conducerea și-a pus bună vată în urechi. Doar că au mai îmbătrânit oamenii — în rele, din punct de vedere național... Și doar avem în Deva: Tipografia județeană și alte 2 românești. „Școala *Normală*" însă, nu știe de cât de Laufer-ul ei... Și tot așa-i cu cărțile școlare, cu aprovizionarea cu rechizite... Ba, durere, tot cam acest drum îl știu și alte așezăminte românești din Deva: *drumul de a încunjura tipografiile și librăriile românești.* — Mai mult; la fel o duc și alte întreprinderi și negoțuri românești: cele streine înfloresc în centru, ca pe vremea ungurească, și de vrei bărbier român (că este, și încă vrednic atelier!) trebue să-l cauți în ulițe laterale, căci în centru localuri pentru Români n'au dat nici proprietarii de mari case românești...

Așa se *„românizează"* orașele cu adânci bube și răni streine pe ele?

CIOBUL No. 4. — Dacă înșir aci și ciobul spart, făcut din oglinda *Bucureștilor*, asta nici nu va mai mira pe cineva. Aci te împiedeci la fiecare pas de câte-un astfel de ciob urît... Iaca unul mai nou:

De curând *„Casa Asigurărilor Sociale"*, mare așezământ de stat, care dă pâne la mii și mii de slujbași prin cancelariile sale în toată țara, — avea nevoie de un medic. Au concurat 63 de medici Români și 3 Jidani. Și lăudata *„Casă"* a numit numai decât pe unul din cei 3 Jidani, cerându-și iertare dela ceilalți 2 că n'are acum îndată loc și pentru ei... Iar celor 63 de Români nu le-a zis nici *„bună-ziua"*...

Și câte s'ar putea spune zilnic de acestea despre orașul-conducător de Țară, București!

Așa românizăm noi de 60—70 de ani încoace, și așa și azi! La ce să ne mai mirăm că suntem cum suntem și unde suntem!...

Prot. IOAN MOȚA
Orăștie

Un om și un sportiv

Petea Vâlcov

Intr'o coloană a unui imund cotidian sportiv sub semnătura maimuței JACK se caută a se terfeli în calomnii nedemne un nume care-a făcut epocă în foot-ball-ul bucureștean, mai ales: PETEA VALCOV. Atunci când valoarea foot-ball-ului din vechiul regat mai era încă în luptă deschisă (azi chestiunea e definitiv tranșată în favoarea elementului autohton) cu exponenții minoritari ai sportului din Ardeal, Bucureștiul *se mândrea cu o echipă și un jucător. VENUS și VALCOV era parola sportivilor care încurajau prin ea pentru prima dată ideea de naționalism în sportul românesc.*

VENUS era clubul care și-a însușit idea, PETEA VALCOV cel mai glorios reprezentant al ei. Ultima energie, ultima vlagă din tinerețea unui om s'a jertfit astfel pe altarul unui crez. Astfel s'a ridicat un club românesc, *astfel, s'a înălțat un foot-ball* românesc !

Și toate acestea să ajungă să ducă la înjosirea unui om care le-a călăuzit spre afirmare ? Căci înjosire e și faptul că PETEA VALCOV a ajuns să fie judecat de UN Berman ca atâți alți jidani obraznici sau inconștienți. Da mite acuzările ce i se aduc? Că PETEA cu picioarele de-o nesigură validitate, echipat în contra voinței sale pentru a juca un match decisiv — își boicotează proprii coechipieri, pentruca demonstrând pe teren mediocritatea lor, să găsească un locșor și pentru fratele său în formație. Și că-l boicotează, în special, pe cine ? Pe BODOLA, jucătorul cu o faimoasă nestabilitate de formă și în plus o serie întreagă de dovezi palpabile de complectă oboseală în urma extenuantului campionat expirat. Și asta ca să nu mai stăruim și asupra unor alte argumente capitale — din domeniul tehnic de astă dată — care nu-l indică pe BODOLA pentru un joc specific ca cel al Venus-ului.

Iar *Marți*, când Bodola a corespuns pe deplin, a JUCAT AȘA CUM N'A MAI JUCAT NICIODATA PANA ACUM, adică activând cu năvalnic elan 90 de minute din 90 !

Aceste lucruri le amintim nu lui BERARU — căci i-am face prea mare onoare — ci acelor puțini care mai pot crede în asemenea năzbâtii. Iar maimuței JACK îi anunțăm că nu mai e departe ziua când se va găsi cineva care să-și murdărească mâinile pe epiderma atât de respingătoare a acestei maimuțe cu care suntem siguri că nu s'ar mândri nici confrații săi întru specie...

Colțea în Divizia C.

In urma campaniei dusă de noi — și de un confrate naționalist — în timp ce toate celelalte ziare treceau sub o rușinoasă și vinovată tăcere „cazul Colțea" — bravei echipe legionare i s'a făcut însfârșit dreptate.

Colțea este astăzi în Divizia C.

Felicităm pe cei câțiva români de inimă dela Ligă al căror cuvânt cinstit și românesc a restabilit dreptatea și adevărul acolo unde alții voiau să promoveze minciuna și necinstea.

Iar echipei LEGIONARE Colțea îi urăm numai succese în noua categorie, în care va trebui să facă să triumfe mereu, culoarea atât de dragă ei și nouă: culoarea verde.

Pierre Gallien desminte

In toate ziarele a apărut o scrisoare a lui PIERRE GALLIEN prin care acesta desminte cele apărute în presa sportivă franceză cu privire la *„Primitivul tratament pe care l-ar fi suportat în ROMANIA"*. GALLIEN are și lipsa de cavalerism de-a nu recunoaște ce-a declarat — și inteligența de-a arunca vina pe conaționalul său Maurice Bat și pe impresiile acestuia din 1935.

Noi suntem dispuși a nu mai aminti de cazul acestui francez neloial și nesportiv, cu unica condiție ca pe viitor să ne scutească de prietenoasa sa prezență în *Romînia*. Nici în voiaj de agrement, nici pentru vre-un eventual Tur în 1938.

Mișcarea LITERARA și artistică

Omul, creator de cultură

In ultimul număr din revista „Vremea", d. Mircea Eliade publică o convorbire cu Lucian Blaga, profundul gânditor român. Convorbirea, cum era firesc, atinge mai multe chestiuni, dar relevă într'un mod cu totul original, problema culturii și a omului ca factor de creație culturală.

Lucian Blaga, cum relevă foarte just și d. Mircea Eliade, are marele merit față de gânditorii de astăzi, anchilozați într'o anumită ramură de specialitate, de a fi întru totul original și ca opera să poarte pecetia universalului. Preocuparea sa de metafizică, biologie, estetică, sociologie și alte ramuri în care se simte la fel de versat, îi dau posibilitatea de a privi fenomenele într'un mod omogen și totalitar, nedivizat de obsesia specialistului, fapt care face ca operele sale să fie cercetate cu un vădit interes, cu atât mai mult, cu cât, spre deosebire de specialistul care sub permanentul autocontrol este lipsit de acest curaj, Lucian Blaga își dezvoltă teoriile până la ultimele consecințe.

Astfel cultura, care în sine a constituit o permanentă preocupare metafizică, și mai în urmă în antagonism cu civilizația, primește în sistemul lui Lucian Blaga o surprinzătoare semnificație. In perfectă concordanță cu sistemul său organistic, cultura ia sensul modul specific de a exista al omului în Univers. Civilizația, în antagonism cu ea, n'ar fi decât o tendință de autoconservare și securitate, care ar îmbrăca haina stilistică a culturii.

Deci în concepția lui Blaga, spre deosebire de anumite teorii anterioare, cultura nu este produsul unui timp sau al unui loc, ci este rezultatul unui trai uman definit de anumite împrejurări telurice, produsă prin mutațiuni ontologice. Din aceasta decurge caracterul organic al culturii, delimitat de împrejurările cari l-au produs și cari, după Blaga, ar răspunde existenții umane între mister și revelație.

De aici ar porni deci impulsiunile umane de a creia cultura. Necesitatea organică de a desvălui prin revelație un anumit mister originar, a creiat religiile, filozofiile și misticile. Incontestabil că acest sistem, prin simplitatea și logica sa, este foarte captivant. Definirea unei culturi după matca sa stilistică, cum a încercat definirea culturii românești la stilul mioritic, ușurează foarte mult deslegarea problemei și deschide perspective noui de cercetare în toate domeniile.

Excluderea „absolutului" din gândirea sa, al acelui „absolut" care constituia fundamentul filozofiei hegeliene și a celei neo-hegeliene din ultimul timp, a apropiat mult de gândirea comună problema, naționalizând-o chiar.

Din momentul în care cultura este în sine organică, ea devine și specifică. Dacă putem vorbi de stilul de cultură mioritică, putem vorbi de cultura românească, național și organic.

In această supoziție, suntem întăriți chiar de Lucian Blaga care vorbește de „universalitatea culturii românești". Această justă părere este susținută de exemplul din trecut al enciclopediștilor români I. Heliade Rădulescu, Bogdan Petriceicu Hașdeu, Gheorghe Asaki, continuat de Nicolae Iorga și alte talente mai mărunte, cari s'au relevat ca oameni de știință, filozofi, romancieri, poeți și dramaturgi, spre deosebire de cultura specializată și sistematizată a Apusului.

Caracterul acesta de universalitate, împrumută culturii românești acel caracter de orgoliu și echilibru desăvârșit care întruchipa vechea Eladă sau pe omul renașterii, Pico dela Mirandola, filozof, estet și teolog, sau Leonardo da Vinci, sobrul om de știință și subtila fire de artist, relevând nesperate posibilități de manifestare culturii noastre.

Acest spirit optimist al lui Blaga față de creiatorul de cultură în general și față de cultura românească, în special, îl găsim întru totul justificat. Nimic nu ne îndreptățește să privim cu pesimism posibilitățile creației de artă și destinele culturii românești, cum foarte bine a arătat în „Orizont și stil" sau „Spațiul Mioritic". Există o cultură organică românească stilizată în arta populară. Bogățiile ei sunt imense și reprezentanții momentani ai acestei arte, nu pot însemna decât un decăzut nivel, iar nicidecum o sterilitate.

Dacă am adopta pragmatismul lui Francisc Jammes, utilitatea acestui optimism relevat de organicitatea culturii noastre, ar fi un suficient argument pentru justețea sistemului de gândire al lui Blaga.

Eugen Victor Popa

Două spectacole la Paris

Vara, când teatrele noastre mai însemnate, cu actorii plătiți lunar, își întrerup activitatea, cele din Franța lucrează normal.

Dar nu despre această lene, a teatrului nostru, vreau să vorbesc și nici despre tot ce se joacă în vara aceasta la Paris, începând cu Teatrul Național de acolo, ci numai despre două spectacole cari înfățișează mentalitatea celor două Franțe: cea comunistă și cea creștină.

Să începem cu partea tristă, spre a termina cu ea mai repede:

La teatrul „SARAH BERNARD", nu ne puteam aștepta să auzim o sanale pentru Isus dar, deși piesa „La mère" după M. Gorki, e adaptată de V. Marguerite, celebru prin pornografia ultimelor sale romane, nu ne așteptam nici să asistăm la o retorică propagandă comunistă care să fie aplaudată de public ca un al doilea „Mariage de Figaro". Dar să comparăm „La mère" cu „Le mariage de Figaro", ar însemna să nu știm că în comedia lui Beaumarchais, poporul aplaudă spre a se răsbuna de jignirile aduse lui, de către o anume nobilime privilegiată și parazitară, pe când în „La mère" se predică demagogic mulțimii, liberarea ei de muncă, în dauna celor bogați și a celor cinstiți. Ceeace e mai grav, e că acolo se predică anarhia distrugătoare de civilizație.

Orice observator obiectiv, vede dincolo de umanitarismul prefăcut, pe Satan care trage sforile, și rânjetul lui cu care strigă: „Nu există Dumnezeu"...

Bieții muncitori creștini, aplaudă totuși înșelați de demagogia judaică.

„Jos bisericile" strigă Iuda învrăjbitorul de frați din țările bolșevizate în cari nu a căzut la pământ nici-o sinagogă. „Nu sunt de cât două rasse: a celor săraci și a celor bogați" minte rassa veneticilor ridicați prin violențe și bani, peste băștinașii mai tuturor țărilor din lume.

Și entusiasmul naiv al lucrătorului francez aplaudă mereu, luându-se după „claqueurii" plătiți, ca și cum sărăcirea sa nu ar veni din îmbogățirea jidanilor, cari nu renunță la religia și caracterele rassei lor acaparatoare.

Intrucât naționalismul și Dumnezeul creștinilor sunt vinovați de sărăcirea adusă de jidanii mereu setoși de arginți, numai o logică jidănească o poate lămuri.

In „La mère" se face o furioasă propagandă comunistă, exprimându-se prin tirade demagogice, în Paris mai mult chiar decât prin expoziția pavilionului rusesc.

Te întrebi unde e acel „bon sens qui est né français" cum spunea pe drept Musset?

Iată-l: peste drum de acest lăcaș al satanicei învrăjbiri, dintre frați, spre folosul dușmanului viclean, în Ile de la Cité, inima Parisului în fața celei mai celebre catedrale din Franța, mii de credincioși întru Christos se minunează de Sfântul Mister al Patimilor Mântuitorului ca și acum 5 secole. Pe tinda catedralei mistice înegrită de veacurile pe cari le-a înfruntat grav, cu dantela pietrei sale lucrată cu pietate, se desfășoară înălțătorul mister, cu sute de personagii în costumele sec. al XV-lea, sub lumina proectoarelor puternice, cu ajutorul megafoanelor, în fața unei tribune de 10.000 de locuri mereu ocupate!

Gândul ți se duce la primul teatru religios, ce deriva în Franța din „tropes", care sunt niște discursuri religioase, mai întâiu al sfântului Augustin, spuse în latină apoi în franțuzește, păstrând legătura cu baladele „serventois", ce preamăreau pe Maica Domnului.

Piesele creștine s'au reprezentat din sec. IX în biserici, apoi în aer liber și chiar în teatru anume construit (cel mai vechiu teatru acoperit din Europa fiind cel religios din Hôtel de Flandre dela Paris, autorizat de Carol VI în 1402). Până în sec. XV s'au jucat „Miracole" în cari viața oamenilor se înfățișa îmbinată cu intervenția sfinților („Epoux" apoi „Ressurection de Lazare". „Jeu sur l'image de Saint Nicolae" de J. Bodel, și „Representation d'Adam" — urmate în sec. XIV de „Miracles de Théophile" de Rutebeuf, „Miracle de Notre Dame" de Marbat și „La Nativité").

Dintr'o simplă greșală a autorilor cu cultură indoelnică a dispărut acest teatru religios pe care în zilele noastre frământate de necredință, niște dramaturgi credincioși ca Ch. Gailly de Taurines și L. de la Tourrasse s'au onorat prin a-l reînvia făcând să se joace în Paris, adaptat la cerințele estetice actuale cu technica modernă, „Le vray mystère de la Passion" de Arnoul Gréban.

Feeric apare misterul inspirat de credința medievală înălțând pios laudă Mântuitorului care a pătimit pentru izbăvirea noastră, prin contrast cu ura pe care jidanii nu obosesc nici azi să o poarte celui fără de prihană, ci dimpotrivă „Misterul" arată jertfa Mântuitorului pentru oameni. Spectacolul inscenat cu măreție de epopee sfântă devine astăzi o replică și o demascare a anticreștinilor cari uneltesc prin comunism o nouă răstignire.

Deoparte a catedralei e închipuit RAIUL, luminat, iar de alta iadul în flăcări, cele două extreme, între care se bate viața omului: idealul de a înfăptui binele, în opoziție cu păcatul înjositor.

Cu simplitate gravă misterul aminteșe și azi celor cari au urechi să audă care e sufletul celor ce mint că vor să izbăvească pe cei slabi.

In capitala lumii unde se încearcă oprirea lucrului Sâmbăta și deschiderea magazinelor Duminica, mulțimea spectatorilor ne-a umplut sufletul de speranță: Adevărata Franță nu se va rătăci în minciunile celor fără de patrie.

Cât de pătrunși de sfințenie vor pleca miile de comuniști dintre francezii de sânge, cari veniți la chemarea atavică a tradiției au văzut misterul sfânt!

Acest teatru e isvorul minunat al întoarcerii celor înșelați de jidovii de dincolo de Sena, dela „Sarah Bernard".

Al. Nanu

Aspecte, însemne, comentarii

„Sfarmă Piatră"

— aduce în numărul apărut azi, semnăturile domnilor : Nichifor Crainic, Al. Gregorian, Pan M. Vizirescu, Ovidiu Papadima, Aron Cotruș, col. Gh. Băgulescu, Vintilă Horia, Valeriu Bora, P. N. C. Paulescu, etc., etc.

De o sobră eleganță grafică și pe o elevată linie intelectuală, săptămânalul de sub direcția d-lui Al. Gregorian, își poate găsi egali numai în rândul marilor publicații apusene.

„Orientări"

— revista de studii, critică și literatură din Moinești-Bacău, aduce în ultimul număr (Iulie-August) colaborarea d-lor :

Const. R. Crișan, Al. Basturescu, Grig. Zazu, Radu Nour, Octav Sargețiu, Fl. Stănică, Miron Oncescu, C. Ștefănău, Paul Popescu, etc... Cronica literară, bine susținută.

„Cuiburi de lumină"

— volumul de versuri al lui Valeriu Cârdu, a apărut în vitrina librăriilor.

Din privirea fugară aruncată peste acest mănunchi de nădejdi verzi, am înțeles că volumul lui Cârdu inaugurează începutul sezonului literar așa cum așteptam: românește.

Pentru aceasta vom reveni pe larg.

Și cât mai curând.

Editura „Bucovina"

— a d-lui prof. I. E. Torouțiu are sub tipar următoarele: „HAIDUCII" piesă de regretatul Mihai Horodnic, „POEME" de Ion Roșca, „VERSURI" de V. I. Posteucă. „CURCUBEU PESTE ȚARA" de Teofil Lianu și „VIORI DE LUT" de Teodor Al. Munteanu.

Ovid Caledoniu

— autorul volumului de poeme *„Endymion"*, primit cu atâta căldură de lumea noastră literară, publică în ultimul număr al revistei *„Semnul"* din Slatina, următoarea poesie :

ORE

Intre noi același semn pe fruntea [clară.
In liniștea verde de luceafăr de [seară,
Imi simt năvălind în somn [umile stele,
Ca seva din mugurii tristeților [mele

E un dor de viață, frenetic în [pădure.
Orbiți de lumină, în zările sure,
Urcăm în tăceri cu gândul în [spate,
Ca plantele bolnave, de orizon-[turi curate.

Sunt tulburări de ape, prea lim-[pezi și reci.
Ușor ne trecem visul, pe'ngustele [poteci.
E tânăr anotimpul și cerul nu-i [schimbat
Nu e ziuă, Doamne, și nu te-am [chemat.

Abia a apărut

— acum câteva zile, articolul d-lui Dominte Timonu despre șandramaua pe care veroșii politicieni din Chișinău vor s'o numească așezământ cultural, că iată aflăm cine este și antreprenorul castelului de carton, în care trebue să se adăpostească, în primul rând, un teatru național basarabean.

Este unul, LOEWENTON, un jidan incapabil, ca toți ai săi, să realizeze altceva decât beneficii pentru buzunarul propriu.

După ce a amânat de câteva ori recepționarea lucrărilor, zilele trecute a mai făcut o nouă intervenție.

Iar d-nii a-culturali dela primăria Chișinăului în loc să rezilieze contractul loewentonian s'au grăbit să aprobe prelungirea termenului până la 10 Septembrie când trebue să fie gata — o, nu vă faceți iluzii — „prima parte a lucrărilor, adică pereții, tavanul, acoperișul".

„Corb la corb nu-și scoate ochii" e acum zicala preferată a șabbăsgoimului.

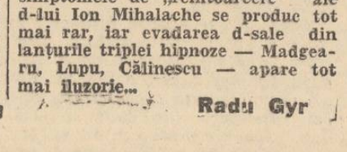

DE LA O ZI LA ALTA

TEATRU

CARABUȘ: Electro-Cărăbuș.
COMOEDIA : Om de încredere.
GRADINA MARCONI: Fustele dela minister.
GRADINA A. R. P. A.-COLOS. — Compania Toneanu: „Mătușica lui Don Juan.
TEATRUL NOU, direcția Nataliția Pavelescu) : „Raiul".
TEMPO: Apărarea are cuvântul.

CINEMA

ARO: Redeschiderea stagiunei cu „Ispita" (Le Vandale) cu Edward Arnold, Frances Farmer și Joel Mac Crea.
CAPITOL : Sherlock Holmes cu Hans Albers și Heinz Rühmann.
FEMINA: Stan și Bran Aventurieri
ROXY: Sherlock Holmes cu Hans Albers și Heinz Rühmann.
A. A. P. A.: Parada dragostei și Adolescența.
TRIANON : Două inimi într'un vals, jurnal Paramount.
FORUM : „Extravaganta d-ră Bennet" și „Ben Hur".
OMNIA : Macul Roșu" și „Viața Parisiană".
CITY : Grandoare și Fiul pierdut.
DARLY: Noaptea fericirii și Acuzata.
MARCONI : O dramă în largul mării și Farmecul valsului.
MODEL : Ultimul Păgân și Stan și Bran în Țara Minune.
FRANKLIN: închis pentru renovare.
COTROCENI: Fugara și Te învăț cuminte.
TRIUMF (Griviței 335): In ghiarele canibalilor și Regele spionilor.
UNIC: Boccacio 7.- Acuzata.
DICHIU : Maria Stuart și Cavalerii nopții.
ORFEU : Mirajul Parisului și Frontul invizibil.
MILANO : Nemuritoarea iubire cu Harry Baur și Cei trei mușchetari.
DOROBANȚI : Mister Floow și Prizoniera din junglă.
LIZEANU: Crinul din mocirlă și Marietta.
DOAMNEI (fost Manon): Echipagiul și Malec răpit de gangsteri.
PACHE: Acuzata și Bocaccio cu Willy Fritsch.
LILLI (fost Vox) : Umbra morții cu Richard Cortez, Crinul din mocirlă cu Silvia Sidney și trupa de reviste și comedie.
CENTRAL: Frontul invizibil și Miracolul mascat.
ILEANA (Cală și terasă. Str. Avrig: Școala Bărbaților.
MARNA : Gondola cu himere.
ȘIC: Pescarul din San Diego și O noapte de nebunie.
DORY : O crimă pe Bord și trandafirul însângerat.
UNIC : Strengărița, Grandoare și Matchul de box Bradok-Joe Louis.
DIANA : Băetana și Craiul pădurilor.
FLORIDA : Zâna păpușilor.
CARMEN-SILVA - Kiseleff : Sub două drapele și Secolul XX.

RADIO

JOI, 26 AUGUST 1937

13.10. Concert de prânz. Orchestra Costică Tandin.
14.10. Radio jurnal : Ora. Mersul vremii. Bursa. Știri interne și externe.
14.25. Continuarea concertului.
15.00. Ultimele știri.
19.00. Ora. Mersul vremii.
19.02. A 8-a Balcaniadă de atletism, de Ion Cămărășescu.
19.17. Concert de muzică variată (discuri).

UNIVERSITATEA RADIO

20.15. Crasna frumoasa, de pr. Nae Popescu.
20.35. Concert de muzică distractivă (discuri).
20.55. D-ra Constanța Bădescu, (canto).
21.20. Muzică simfonică barocă și rococo. Orchestra Radio.
22.30. Sport. Radio jurnal.
22.45. Concert de noapte al Jazzului James Kok.
23.45. Jurnal pentru străinătate, în limba franceză și germană.
23.55. Ultimele știri.

RADIO EXPERIMENTAL I și RADIO EXPERIMENTAL II

21.00. Muzică clasică (discuri).
21.20. Informațiuni universitare.
21.30—22.30. Muzică românească și distractivă (discuri).

VINERI, 27 AUGUST 1937

6.30. Deschiderea emisiunii. Gimnastică ritmică. Radio jurnal. Concert de dimineață (discuri). Sfaturi gospodărești și medicale.
7.30. Inchiderea emisiunii.
12.05.—13.30. Transmisiune dela Salzburg. Concert simfonic al Orchestrei Filarmonice, din Viena, dirij. de W. Furtwaengler: Simfonia III-a de Beethoven.
13.00. Ora. Culturale. Sport. Cota Dunării.
13.40. Concert de prânz. Piese mici de compozitori mari (discuri).
14.10. Radio jurnal: Ora. Mersul vremii. Bursa. Știri interne și externe.
14.25. Muzică distractivă (discuri).
15.00. Ultimele știri.
19.00. Ora. Mersul vremii.
19.03. Concert de după amiază.

UNIVERSITATEA RADIO

20.30. Prof. Nicolae Iorga.
20.50. Yehudi Menuhin, vioară (discuri).
21.20. Seara de operă: „Tosca", operă în 3 acte de Puccini (disc).
In pauza I-a (22.05—22.20). Cărți și reviste.
In pauza II-a (23.00-23.15). Sport. Radio jurnal.
23.45. Jurnal pentru străinătate, în limba franceză și germană.
23.55. Ultimele știri.

RADIO EXPERIMENTAL I și RADIO EXPERIMENTAL II

21.00. Muzică clasică (discuri).
21.20. Informațiuni universitare.
21.30—22.30. Muzică românească și distractivă (discuri).

CAPITOL ȘI ROXY
Sherlock Holmes

Captivitatea d-lui Ion Mihalache

(Urmare din pag. I-a)

Urmează, poate, o clipă de trezie... D. Ion Mihalache se freacă la ochi, aude buciumele țării, ascultă un svon pierzându-se în suflet ca un sunet melancolic de corn, vrea să plece, cere să fie lăsat liber, să se re'ntoarcă în vechile tranșee, dar... în acel moment apare d. Armand Călinescu. Felin, ingenios, curtenitor, diafanizat și legănat pe tocuri Louis XV, combinator... Cu o mână îi întinde cartea de vizită a „centrismului" — care, firește, ferit de „extreme", aduce o certă președinție de consiliu și o guvernare copioasă, de patru ani — iar cu cealaltă mână îl spânzură grațios de gușile revărsate și zâmbitoare ale lui Oskar Kaufmann...

D. Mihalache surâde „centrismului", aprobă, galeș, ingeniozitatea d-lui Armand, mângâie gușa suculentă a Kaufmannului, se vede sigur președinte de consiliu, și se scufundă dulce, mai departe, în narcoticul captivității sale...

Și uite așa, captivitatea capătă tot mai multă dulceață și aromă, simptomele de „reîntoarcere" ale d-lui Ion Mihalache se produc tot mai rar, iar evadarea d-sale din lanțurile triplei hipnoze — Madgearu, Lupu, Călinescu — apare tot mai iluzorie...

Radu Gyr

VIAȚA POLITICĂ

Referendum-ul Național al „Poruncii"

România a Românilor or i colonie africană?

— Brățara de aur a meseriilor românești ajunsă ștreang în mâna jidanilor. Catastrofa venitului național. Dezastrul din profesiunile libere. Drama vieții noastre spirituale. —

Români și Romance, faceți-vă datoria! Răspundeți Referendum-ului Național al „Poruncii Vremii"!

Am înfățișat ieri catastrofa românească în viața economică, stăpânită cu exclusivismul cel mai intolerant, de către jidani.

Continuăm azi să arătăm ce se petrece în profesiuni, spre a încheia cu dezastrul afixiei judaice în viața spirituală a nației.

Iată de ex. batjocura din meserii.

Meseria, care altădată era brățară de aur a Românului, a intrat complet în mâna jidanului, care a transformat-o în ștreang pentru existența românească.

In Basarabia și Bucovina procentul meseriașilor jidani și minoritari merge dela 79 la 85%. In Moldova meseriașii jidani au ajuns să numere dela 46 la 65%. In Ardeal și Banat nu sunt decât 28% meseriași Români. Până și în Muntenia, Oltenia și Dobrogea luda acaparează tot mai masiv meseria, ajungând, în unele centre, să numere 28—30% meseriași jidani.

38% AVOCAȚI JIDANI

In toată țara procentul avocaților jidani este de 38%; în Bucovina și în Basarabia, însă, acest procent ajunge, respectiv, la 71 și 65%.

Dar dacă vrem să ne dăm seama de ce va fi în viitor, în această nobilă profesiune, apoi atunci n'avem decât să examinăm procentul jidanilor, între avocații stagiari, adică între avocații definitivi de mâine. Ei bine, sunt azi 67% jidani între stagiarii din Basarabia, Moldova, Bucovina, nordul Ardealului și partea de Vest a Banatului.

E sau nu justificată atunci, reacțiunea româno-creștină din barouri?

58% MEDICI JIDANI

„Intre toți medicii, din întreaga țară, sunt 58% jidani. Izrael a început să între însă, și între medicii de stat, chiar la sate. Casa Centrală a Asigurărilor sociale bate recordul. 46% dintre medicii acestei Instituții, sunt jidani.

Din 1280 de diplome de medici obținute dela 1923 la 1931, la Facultățile străine și nostrificate (recunoscute adică de statul Român, cu dreptul de liberă practică) 1220 aparțin jidanilor și NUMAI 60 Românilor.

Arhitecții sunt 72% jidani iar majoritatea construcțiilor noui n'au nimic din arhitectonica românească, ceiace face ca mai toate orașele noastre — cu Capitala în frunte — să aibă și mai mult înfățișare de centre străine.

Dezastrul din Universități

Și tot astfel 40% din farmaciile noastre sunt în mâna lui Izrael, cu tendința unei și mai violente înstrăinări. Din 1890 de farmacii, abia 693 sunt românești, adică o treime; restul sunt în stăpânirea jidanilor și minoritarilor. Iar procentul de jidani între proaspeții farmaciști, ieșiți de pe băncile Universității, ajunge — cu aceia cari vin de la școlile străine — la 51%.

Ca să înțelegem și mai bine marasmul în care am ajuns să ne sbatem, chiar în aula Universităților noastre, iată procentul de studenți jidani cari — în medie — au frecuentat, dela 1920 încoace, cursurile universitare :

la medicină 37% jidani
la drept 29% „
la Farmacie 41% „

procente sporite imens, în profesiunile respective, prin năvala jidanilor cari și-au făcut studiile la școlile din străinătate. Școli în cari România, a fost ani de-arândul... reprezentată **numai prin jidani.**

Până și la Școala Politehnică din București — la faimoasa citadelă de mândrie românească de odinioară, pe care o forma vechea școală de poduri și șosele — **procentul jidanilor în anumite secțiuni industriale, a ajuns la catastrofala cifră de 53%. Iar un profesor dela această școală ne spunea mâhnit într'o zi:** „am avut azi examene. S'au prezentat șapte candidați. TOȚI ȘAPTE ERAU JIDANI. Și cum n'ar fi, când însuși subdirectorul școalei este jidanul impertinent ABASOHN, care vrea să facă din Politehnică ghetto"?

De ce sunt jidanii rotofei?

Și-atunci de ce să ne mai mirăm c'am ajuns să trăim viață de robi în țara noastră? Că pe întinsul României Mari nu se întâlnește de cât sărăcie lucie și mizerie neagră românească?

Știți dv. — și doar o repetăm mereu!—care este venitul național, totalitar, al țării și cum se repartizează el pe naționalități?

In 1934 acest venit a fost de 123 de miliarde 500 de milioane și s'a repartizat astfel:

26.900 milioane ROMANILOR (22%).

15.800 milioane minoritarilor și străinilor creștini (12½%).

80.800 milioane jidanilor (65½%).

Repartizați mai departe aceste cifre, pe numărul de populație respectivă. Adică 26.900 milioane, la 14 milioane de Români și 80.800 milioane la aproape 2 milioane de jidani.

Veți afla că pe câtă vreme Românii nu câștigă, în țara lor, nici 2000 lei pe an, jidanii confiscă din venitul național 40.000 lei pe an. Adică un jidan încasează de 20 de ori mai mult decât un Român.

Vreți oare oglindă mai sugestivă decât aceasta dureroasă înșiruire de cifre, pentruca să înțelegeți drama României Intregite?

Și e greu oare să pricepeți, cine e vinovat? Sunt oare ticăloși numai jidanii, ori ar trebui mai întâi puși la zidul infamiei politicianii, complicii, cozile de topor, sabbăsgoimii din consiliile de administrație jidovești, datorită cărora s'a ajuns la această batjocoră, la starea aceasta de lucruri odioasă, pe care n'o întâlniți în nici o colonie africană?

Izrael, doctor infam „spiritual"!

Și ceiace se petrece în viața economică se repercutează exact în domeniul spiritual al nației românești. Și de aci, din viața intelectuală și sufletească, am fost cu sălbătecie expropriați.

Dintre toți autorii — romancieri, nuveliști, critici literari și teatrali—tipăriți în ultimii 15 ani în românește, nu sunt nici 40% Români. Exact sunt: 61% jidani — foarte mulți cu numele schimbate— și 39% Români; și chiar și aceștia în mare parte sunt impregnați de mentalitatea judaică. Iar din totalul tipăriturilor, scoase din teascurile tuturor tipografiilor și edituri (și acestea în proporție de 84% jidănești) din totalul revistelor, broșurilor, volumelor, fasciculelor, etc., de 83.000.000, sunt abia 2.100.000 românești, în 15 ani de Românie Mare; restul de peste 80 de milioane sunt de esența cușăr, talmudică.

PRESA LUI IZRAEL

Presa are și ea acelaș soartă. 85% e jidănească „cușăr", sau jidovită. Din 6500 de gazetari, 5100 sunt jidani. Și nenorocirea este că toată această vermină galițiană, cu pretenția de a „educa" sufletul românesc, otrăvește și dezonorează țara, cu însuși banul Statului Român. Fiindcă așa cum am dovedit, din peste 5 miliarde — atât cât guvernele noastre democratice, n'au dat apărării naționale — înghițite de presă și de reprezentanții ei, peste 4 miliarde, în 15 ani, au intrat în buzunarele Braunsteinilor și Blumenfelzilor, trădători de țară.

Cum otrăvește această presă sufletul națiunilor? Iată un singur pasaj din articolul pe care un jidan, ministru de instrucție publică, îl scrie în presa unei țări amice, probabil ca „omagiu"

NUME DE VOEVOZI

Și dacă la toate aceste infamii, adăugăm ravagiile imoralității jidaice (dintre faliți și excroci sunt 76% jidani), dacă ținem seama de oroarea subversității comuniste (84% dintre condamnații consiliilor noastre de război, pentru comunism, sunt jidani), de batjocura cu legea schimbării numelor (17.000 galițieni și-au schimbat patronimicele cușăr cu nume neaoșe românești: Popescu, Ionescu, Florescu și uneori cu sfinte nume de voevozi), dacă, în fine, ne gândim la toată corupția pe care jidanii au întins-o prăpăstios ca o plagă asupra acestei biete țări, înțelegem dezastrul, primejdia izraelită, care stă gata să ne 'nghită și să ne desființeze ca națiune.

Vom înfățișa mâine, țării, concluziile documentării noastre, arătând cari sunt, după credința noastră, căile de salvare ale Neamului. Și vom începe de poimâine, să publicăm, în frunte cu marele nostru Nicolae Iorga, răspunsurile primite.

Români și Romance, fiți dârji!

Referendum-ul nostru se apropie de 3000 de răspunsuri. Este cea mai strălucită izbândă pe care nația o înregistrează, într'o luptă de aproape un secol.

Trebuie însă ca acțiunea aceasta de resurecție națională, de eliberare din robia în care ne-a sugrumat Izrael, să fie dusă până la capăt. Până la biruința finală a ROMANIE ROMANILOR! Trebuie să avem nu 3000 de răspunsuri, ci 100.000. Toată țara dornică de aer nou, de mântuire românească trebuie să fie lângă noi, să își afirme, cu hotărîre, voința ei de dezrobire.

De aceia Români și Romance! Veniți lângă noi. Treceți prin inima și prin conștiința voastră întrebările acestui Referendum și răspundeți-ne cu curaj: cum vedeți voi izbăvirea? Care vă este cuvântul, îndemnul și calea de salvare pe care o indicați, **în arzătoarea problemă de existență națională: CUM SCAPAM DE JIDANI!**

Așteptăm răspunsurile tuturor. Nimeni nu trebue să lipsească. Trimiteți sbuciumul sufletului vostru pe adresa „Poruncii" **cu indicația „PENTRU REFERENDUM".**

Intrebările la cari sunteți chemați să răspundeți sunt:

1) Există o problemă, o primejdie jidănească în România ?

2) Cum o vedeți dv. ? Cum vi se înfățișează atât în domeniul material cât și în cel spiritual? Cari îi sunt proporțiile și, deopotrivă, urmările nefaste pentru existența noastră națională ?

3) Primejdia jidănească este o invenție antisemită, ori o racilă veche, o problemă istorică, dureroasă, care a frământat, și în trecut, conștiința românească ?

4) Cum credeți că se poate înlătura această primejdie? Pe cale pașnică ori prin violență ? Prin soluții pe cari trebuie să le așteptăm dela guvernele țării, ori prin acte de inițiativă pornite direct dela cetățean ? Cari sunt aceste soluții, atât în ordinea economică, cât și în cea spirituală ?

5) Vedeți în antisemitism o doctrină reprobabilă, ori o formă de manifestare a ideii naționale ? Cum justificați credința dvs.?

6) Se opune Constituția și ne împiedică dreptul internațional și tratatele de pace să rezolvăm primejdia jidănească ? Poate cineva din afară, pe temeiul orânduirilor internaționale actuale, să se amestece în treburile noastre interne și să dicteze guvernelor și majorității românești, a acestei țări, cum să-și rezolve problemele de existență națională ?

7) Implică eliminarea primejdiei jidovești obligația pentru noi de a ne preocupa să găsim, aiurea, un cămin și o Patrie pentru jidanii emigranți din România ?

8) In sfârșit, impune rezolvarea primejdiei jidovești o acțiune și un program comun grupărilor naționaliste? Cum vedeți chestiunea și modalitățile practice de realizare? Acțiune comună totalitară, ori și parțială pe anumite puncte? Ofensivă sau defensivă?

Dr. ILIE RADULESCU

Apărați Biserica lui Hristos!

— Nu precupețiți jertfa voastră pentru slava altarelor. Dați, din mult puținul vostru, întăriți Biserica și n'ajungem în anarhia Spaniei. —

Din inițiativa d-lui profesor N. Iorga, mâhnit și revoltat de jalea în care se sbate Sfânta Biserică Udrican, „Porunca Vremii" a deschis o listă de subscripție, adresată EXCLUSIV SUFLETULUI ROMANESC ȘI CREȘTIN, spre a-și apăra sfintele Altare ale lui Hristos.

Toate sumele subscrise, se vor strânge într'un „FOND NAȚIONAL PENTRU APARAREA BISERICII STRABUNE", la dispoziția marelui nostru Nicolae Iorga, care, împreună cu I. P. S. PATRIARH, va avea să hotărască destinația ce i se va da.

Subscripția se deschide, pentru a se reface clădirea și pictura sfintei biserici Udrican, asfixiată de intoleranța ghetto-ului Văcărești din Capitală. Subscripțiile, însă, în acest fond de apărare creștină se vor permanentiza chiar după acoperirea cheltuielilor cerute de refacerea Bisericii Udrican, ele urmând să aline durerile tuturor lăcașurilor străbunei noastre credințe, mai ales a acelora cari au o însemnătate istorică și să servească la ridicarea de noui Sfinte Biserici acolo unde un stat democratic și francmasonic nu se prea grăbește să intervină.

Așteptăm cu nădejde dania Țării.

ROMANI și ROMANCE, pentru ziua de mâine a copiilor voștri, spargeți piatra din inima voastră ! Dați pentru slava lui Hristos, dacă nu vreți să ajungem în tragedia Spaniei.

Soldul zilei (a XIII-a) precedente lei 48.370

Istrate Petre, Loco	*100*
Pr. Ion Coban, Ochiu-Alb	*100*
Vasilica Teodor, Olănești	*100*
Ana N. Bărbulescu, Loco	*500*
Prof. univ. Const. N. Tomescu-Chișinău	*500*
Colecta C. Gh. Ștefan, înv., Albești	*237*
Pr. Aurel N. Constantinescu, Galați	*250*
Pr. Miron Ianculescu, Motoești	*60*
Nicu Juvara, Tutova	*500*
Elena Harizeanu, Loco	*100*
Colecta pr. Pantelimon Ionescu, Alexandria : Dela membrii soc. misionare ortodoxă „Oastea Domnului" Cercul Bisericii Cuvioasa Paraschiva", Alexandria-Teleorman	*262*
Florica Hulea	*270*
Pr. Pant. Ionescu	*300*

Total lei 51.649

Prea stimate D-le Director,

„Nu vă știu la chip — pentrucă nu am avut prilejul de a vă cunoaște, dar vă cunosc sufletul din tot ceeace scrieți dv. în „Porunca Vremii" — suflet învăpăiat de marea dorință de mărire a Neamului nostru; suntem și noi alături — ba ce zic în chiar mijlocul flacărilor în care se sbate sufletul dv. Conduc aici în Alexandria, de aproape 8 ani de zile, o mișcare de trezire a vieții creștine în Biserica noastră ortodoxă, denumită „Oastea Domnului" și am trecut și trec prin greutăți neînchipuit de mari: bârfeli ca ploaia, invenții, erezie, plus împietrirea inimilor. In centrul preocupărilor acestei mișcări, nu stă decât formarea unei conștiințe religioase ortodoxe care să formeze temelia de granit a existenții noastre naționale. Apelul dv. pentru creerea unui Fond Național pentru apărarea Bisericii, ne-a izbit în inimă ca o săgeată de foc și dacă n'am răspuns din prima zi, vă rugăm să credeți sărăciei în care ne sbatem în primul rând, și al doilea, am așteptat să iau contact cu membrii Asociației; iar în ședința de eri seară, Duminică, 22 Aug., la apelul făcut de mine Adunării, — explicând importanța inițiativei Marelui nostru Arhiereu al Culturii și sufletului românesc — N. Iorga, a cărui trâmbiță de aur v'ați făcut dv. — spre surprinderea mea — din pungile sărace ale celor 40 membri prezenți — săraci, pentru că în majoritatea membrii sunt femei văduve, vameși și păcătoși dela periferie — cărușași și muncitori cu palmele, spălătorese, cusătorese, etc., — căci aceștia au răspuns întotdeauna, și răspund și azi chemării Domnului, s'a colectat suma de lei 262

Adăugați la aceasta dania d-nei Florica Hulea (văduvă), 270
precum și a subsemnatului de lei 300
Total lei 832

Primiți această sumă pe care o trimitem din tot inima, pentru apărarea Bisericii și reintegrarea ei în centrul sufletului neamului nostru românesc; Vă felicităm și vă păstrăm în inimi toată admirația noastră pentru lupta dârză ce duceți întru susținerea și apărarea sfintelor cauze ale neamului nostru românesc.

Ne bucurăm cu bucurie dumnezeiască, că laicii cu minte luminată, încep să înțeleagă, în ceasul al XI-lea, că numai în Biserică și prin Biserică, veni-va mântuire asupra neamului nostru; Ne doare însă inima când vedem că Biserica stă nesimțitoare apelului de foc al dv. Dar nu vă descurajați și puneți mereu biciul cuvântului arzător pe spinarea tuturor nesimțitorilor.

Va veni „o zi" de trezire, nădăjduim!... iar de nu... atunci vom pieri întru păcatele noastre și ne meritătm soarta Spaniei...

Cu toată dragostea, stima și admirația noastră
Pr. Pantelimon Ionescu
Bis. Cuv. Paraschiva
Alexandria—Teleorman

P. S. Membrii adunării ne fiind toți, iar alții nepregătiți m'au rugat să țin lista de subscripție deschisă, pentru a avea mândria toți de a fi contribuit la mărirea fondului apărării ca și la trezirea conștiinței ortodoxe și naționale.

Pe săptămâna viitoare, vă înaintăm altă colectă. — Pr. Pantelimon Ionescu.

E normal să fie convocate Corpurile Legiuitoare ?

In legătură cu durata legală a actualului Parlament, oficiosul guvernului publică ieri un articol al d-lui Nicolaescu, fost președinte al Senatului, din care extragem următoarele :

„Sesiunea ordinară care s'a prelungit după 15 Martie 1937, nu este cea de a patra. Restul de timp Ianuarie—15 Martie 1934. face parte din sesiunea ordinară 15 Octombrie 1933, a unei alte legislaturi, pe care legislatura următoare nu o continuă, mandatul ei fiind un mandat nou, începător al unei existențe proprii, fără o succesiune obligatorie la lucrările parlamentare anterioare.

„Camerile actuale mai au astfel de parcurs apropiata și ultima sesiune ordinară dela 15 Octombrie, și, în buna situațiune a Țării care nu s'a schimbat, — nu se vede apărând motivul peremptoriu pentruca ele să nu-și desăvârșească până la capăt opera lor necontestabilă de reforme și de realizări cari vor rămâne".

Precisările ziarului „Viitorul" *sunt foarte semnificative, deși sunt trase de păr.*

Un senzațional manifest al tineretului național-țărănesc

Tineretul național-țărănesc din culoarea de Verde, scandalizat de acțiunea bolșevică a doctorului Lupu, a lansat un manifest din care reproducem pasaglile de mai jos:

„Fii cinstit față de cel care asudă pe ogoare.

„Fii ascultător la cărturarul care și-a închinat mintea, inima și condeiul Ființei și drepturilor ei eterne.

„Știi tu ce înseamnă toate acestea ?

Te legi unui sfânt jurământ: Că vei da votul tău de încredere numai acelora care îți făgăduesc, oricare le-ar fi rangul, că se vor lepăda de banul, de sfatul, de presa, DE VOTUL JIDOVULUI. Că vei sfârteca cu voința ta de oțel vălul seducător al interesele-lor egoiste, care îi orbesc să nu vadă pericolul comunist travestit și insinuant. Așa te legi să instaurezi cinstea, demnitatea adevăratei reprezentanțe naționale, deci înfăptuirea adevăratei democrații.

„Chibzuește și limpezește-ți cugetul ; nu te lăsa momit ; ia dă-ți această apă cu busuioc pe față și trezește-te ! Fă-ți cruce și ascultă-ți cugetul care vorbește acum din tainițele curatului tău suflet. Dacă te iubești cel puțin pe tine, nu se poate ca o rază de binecuvântare să nu scalde durerile nepotolite ale acestui neam. Nu gândi că ești singur, Tara așteaptă expresia voinței tale.

„Un cuvânt al tău plin de cuget curat și de înaltă ținută morală e gata oricând să primească măreața aprobare românească".

POLITICE

INAPOIEREA SUVERANULUI

M. S. Regele Carol II s'a înapoiat ieri după amiază în Capitală, venind dela Eforie.

In gara Mogoșoaia a fost întâmpinat de membrii guvernului, în frunte cu d. Gh. Tătărescu.

*

MANIFESTUL DIN PORADIM

Mâine, 27 August, numărăm 60 de ani de când Domnitorul Carol I a dat din Poradim un manifest înflăcărat către țară, anunțându-i victoria cea mare a oștirii românești.

*

CAND SOSESC ZIARIȘTII STRAINI

In vederea conferinței Micei Înțelegeri a Presei, vor sosi Sâmbătă la Sinaia ziariștii iugoslavi și cehoslovaci, precum și directorii serviciilor de presă din ministerele de externe dela Praga și Belgrad.

*

SOSIRE

Azi s'a înapoiat în Capitală, venind din străinătate, d. André Thiery, ministrul Franței la București.

In după amiaza acestei zile, d-sa va fi primit în audiență de d. Victor Antonescu, ministrul afacerilor străine.

*

D. MIHALACHE AVIZEAZA...

Se pare că d. Ion Mihalache a ajuns la concluzia că d. Madgearu trebue sancționat pentru acțiunea inițiată la Paris în contra României.

In primele zile ale săptămânii viitoare, ne asigură cercurile național-țăraniste, vom asista la manifestări sensaționale în partid.

*

SARBATORIRE

In ziua de 5 Septembrie organizația liberală din Roman va sărbători pe d-nii Petre Alexandrescu-Roman, secretar general al ministerului muncii și Traian Pârvu, secretar general al ministerului de comunicații.

INTREVEDERE

Șeful guvernului a avut în cursul zilei de ieri o întrevedere cu titularul departamentului industriei și comerțului.

S'au discutat toate problemele economice de actualitate.

*

CONSFATUIRE LA SOVATA ?

D. Iuliu Maniu se duce Sâmbătă la Sovata, unde prietenii politici îi pregătesc o mare manifestație,

E probabil ca d. Maniu să prezideze o consfătuire a intimilor d-sale.

*

MISIUNE

D. Grigore Gafencu, fost ministru, a primit o importantă însărcinare, din partea d-lui Ion Mihalache, pe care trebue s'o ducă la bun sfârșit în capitala Franței.

*

IN ONOAREA D-LUI L. MARIN

D. Victor Antonescu, ministrul afacerilor străine, a dat azi un dejun în onoarea d-lui Louis Marin, fost ministru al Franței.

*

COMBATEREA SGOMOTULUI

Ieri a avut loc o conferință la prefectura de poliție, în legătură cu combaterea sgomotului din Capitală

INTRUNIRE VAIDISTA

Circa 34 B.-Grozăvești a organizației „Frontul Românesc" din sectorul de Verde, s'a întrunit aseară sub președinția d-lui N. Popescu, prim vice-președinte, pentru a ratifica adeziunea mai multor noui membri la programul vaidist.

Conferința agențiilor telegrafice aliate

Belgrad, 26 (Rador). — Pe bordul vasului „Dubrownik" care plutește pe apele Adriaticei au început eri lucrările conferinței anuale a reprezentanților agențiilor telegrafice aliate.

Congresiștii, cari sunt oaspeții agenției Avala, vor sosi la Belgrad la 31 August. Ei se vor duce la mormântul Regelui Alexandru, dela Oplenaț, și la mormântul soldatului necunoscut, pe muntele Avala, iar apoi vor pleca cu un tren special, în ziua de 2 Septembrie, la Liubliana și lacul Bled, unde vor rămâne două zile.

Noui decrete legi pentru asanarea financiară în Franța

Paris, 26 (Rador). — D. Bonnet, ministrul finanțelor, a făcut presei declarații asupra noilor decrete legi pe care le-a promulgat d. Albert Lebrun, președintele Republicei.

Aceste decrete complectează în mod logic măsurile luate de guvern anterior, pentru asanarea financiară, a precizat d. Bonnet.

Ancheta ce se va face pentru a se stabili prin ce mijloace se poate ameliora producția diferitelor ramuri ale economiei naționale, va fi terminată la 30 Septembrie, când se vor putea trage concluziile necesare.

Promiscuitatea româno-galițiană!

Reproducem aci — după imunda fițuică „Le Moment" a jidanului galițian, excroc și pușcăriaș, HEFTER, o fotografie. Este a unei petreceri, a unui așa zis bal, la Mamaia. Cine sunt comparșii? Jidani și români, în bună companie, cum îi vedeți. Cum să le zicem? Porci, infami, javre? Nu le adresăm nici un cuvânt! Să-i stigmatizeze țara, însetată după o eliberare naționalistă, țara căreia nu poate să-i fie decât scârbă că numără printre Românii ei oameni lipsiți de obraz, cari petrec cu jidanii și jidoavcele, în vreme ce ea suferă dictatura, robia intolerantă a lui Izrael.

Printre numele acestor jidani și șabbăsgoimi, citim în „Le Moment" pe: d-na dr. Peretz, d-na Marcel Popescu, d-ra Pandele, d-ra Boyer, d-na Nadrea, ing. Grossu, d. și d-na Gh. Brânceni, Remy Hefter, Scots, Mya Bercovitz, d. Dichiu, d. Dorel Davilla, d-na și d-ra Lya Hefter, d-na Dichiu, d. Arion, d-na Annie-Marie Negulescu.

Salariile funcţionarilor nu vor fi sporite

Oficioasele Sărindarului îşi bat joc de necazurile salariaţilor, ca să facă plăcere patroni lor politici

Când ministerul finanţelor a trimis tuturor administraţiilor financiare din întreaga ţară o circulară în care se dădeau dispoziţii pentru activarea încasărilor în vederea sporirii salariilor funcţionarilor publici, am anunţat, că se studiază ridicarea ultimei curbe de sacrificiu, problemă care ar fi făcut obiectul unui decret-lege.

Astăzi chestiunea aceasta este desgropată de un ziarist jidan, pretins bine informat, pentrucă stă toată ziua la uşa ministrului de finanţe.

Problema, văzută prin prizma posibilităţilor bugetare — aşa cum sună subtitlul reportajului apărut în „Adevărul" — nu mai este întru nimic de actualitate, pentru ministerul finanţelor, deoarece aceste posibilităţi bugetare nu există.

In primul rând este fals, că ar exista un excedent bugetar de trei miliarde lei.

Al doilea, chiar dacă „situaţia tezaurului este cât se poate de îmbucurătoare" şi „încasările acoper prevederile şi se scontează chiar un destul de important excedent bugetar", — cum exagerează cţelul d-lui ministru al finanţelor — problema salarizării funcţionarilor publici nu intră în prevederile acestui „destul de important excedent bugetar".

Aşa dar, jidanul minte şi brodează fantezii în marginea situaţiei vitrege a funcţionarilor publici, crezând că-i face un serviciu patronului, răscolind durerile acestora cu speranţe deşarte.

„După informaţiunile pe cari le avem — spune „Adevărul" de eri— nu este exclus ca sporirea salariilor să se producă, totuşi, în cursul exerciţiului 1937".

Noi afirmăm, că este cu desăvârşire exclus, pentrucă d. ministru CANCICOV ştie prea bine, că eventualele plusuri din încasările de până acum, care ar depăşi evaluările bugetare, sunt necesare să acopere golurile, ce le vor lăsa alegerile generale, când vor fi circa două luni de inactivitate fiscală şi încasările vor scădea simţitor.

Lucrurile, aşa dar, nu depind nici de modul cum se vor desfăşura evenimentele politice — aşa cum pretinde presa din Sărindar.

Situaţia este deci clară şi guvernul liberal nu intenţionează întru nimic să amelioreze soarta funcţionarilor publici, chiar dacă va mai sta încă patru ani la cârma ţării.

Atunci de ce mai căutaţi să îmbătaţi cu apă chioară atâţia oameni minţiţi de toate guvernele şi loviţi de tot felul de curbe de sacrificiu?

Scribii Sărindarului vă fac un rău serviciu, d-le ministru, anunţând un excedent de trei miliarde, ca în acelaş reportaj să afirme prosteşte, că ridicarea ultimei curbe de sacrificiu ar necesita un miliard şi patru sute de milioane lei, dar... „problema, văzută prin prizma posibilităţilor bugetare" nu se poate rezolva deocamdată...

Daţi-i afară din minister, domnule ministru, că sunt şi jidani şi proşti.

P. T.

Omul d-lui Alimănişteanu
la controlul averilor

Nici de astă dată d. ministru Cancicov nu va anula decizia ministerială no. 116.453 ?

La registratura comisiei pentru controlul averilor s'a depus eri un denunţ în contra d-lui CERKESS, subdirectorul bugetului şi contabilităţii generale a statului, care ar fi strâns o avere considerabilă pe căi ilicite.

Acest subdirector din ministerul finanţelor a fost retrogradat înainte de a veni partidul liberal la putere, de către d. VIRGIL MADGEARU şi, anul trecut a fost făcut subdirector de falşul secretar general al ministerului de finanţe CRISTACHE SIMIONESCU.

Nu ştim prin ce miracol, acest subdirector a ajuns consilier intim al d-lui subsecretar de stat dela ministerul finanţelor D. ALIMANIŞTEANU.

CAND DA ALARMA „PORUNCA VREMII"

Ziarul nostru s'a ocupat de subdirectorul CERKESS, cu ocazia pretinsei reorganizări a serviciului de inspecţie şi control fiscal al Capitalei.

Am arătat atunci, că decizia ministerială nr. 116.453 este ilegală, deoarece legea de reorganizare a ministerului de finanţe prevede un inspector pentru impozitele directe, un inspector pentru impozitele indirecte şi un inspector-contabil pentru încasări.

Pe baza raportului subdirectorului CERKESS însă, d. ALIMANIŞTEANU, ignorând legea, cu ştiinţă sau fără ştiinţă, credem mai de grabă, că din nepricepere, a admis sistemul propus de acest subdirector şi anume un inspector de constatare, care cumulează atribuţii privind administraţiile de constatare directe şi indirecte, împreună cu circumscripţiile pendinte de administraţiile financiare ale sectoarelor respective, iar la încasări câte un inspector de sector şi câte unul la fiecare percepţie, aceştia din urmă intrând în conflict de atribuţii cu perceptorii şefi. Pentru fiecare administraţie financiară aşa dar, s'au repartizat câte patru inspectori la încasări şi numai unul la constatare.

Dece?

CEREM ANULAREA DECIZIEI Nr. 116.453

Majoritatea inspectorilor de sector dela constatare şi dela încasări şi plăţi sunt oamenii de încredere ai acestui subdirector trimis azi la controlul averilor. Şi, acest subdirector CERKESS este omul de încredere al d-lui ALIMANIŞTEANU.

Deaceea am dat alarma şi am cerut anularea deciziei ministeriale nr. 116453, motivând că „dezorganizarea aceasta a reorganizării", făcută şi semnată de d. ALIMANIŞTEANU, este de fapt o nouă organizare în vederea viitoarelor fraude şi evaziuni fiscale.

D. ALIMANIŞTEANU s'a supărat atunci.

Astăzi alarma dată de noi este justificată prin înregistrarea acestui denunţ oficial la comisia pentru controlul averilor, dovedindu-se bazată pe suspiciuni legale şi definitiv dovedite în primul rând de noi.

D. MIRCEA CANCICOV, ministrul finanţelor, trebuie deci să se sesizeze cel puţin de astă dată şi să ia măsuri în consecinţă, începând cu anularea sus citatei decizii ministeriale.

Locuitorii cartierului Sf. Elefterie
din Capitală nu au piaţă de aprovizionare

Din partea unui numeros număr de cetăţeni ai Capitalei, cari locuiesc în cartierul Sf. Elefterie din Capitală, primim la redacţie o plângere prin care ni se arată că sunt complet lipsiţi de o piaţă necesară aprovizionării cu cele necesare existenţei.

Locuitorii străzilor: Dr. Lister, Obedenaru, dr. Toma Ionescu, Bul. Regele Carol II, bul. Kalinderu, etc. sunt nevoiţi să se aprovizioneze cu alimente luate cu preţuri duble de la negustori ambulanţi sau din pieţele celelalte, care sunt foarte depărtate. Cum s'a svonit că Primăria intenţionează să facă aci o „piaţă", cetăţenii din cartierul Sf. Elefterie ar dori să ştie dacă aceasta va fi numai o grădină, sau o piaţă cu sau fără hale, pentru aprovizionarea cu alimentele necesare.

Primăria va trebui să ţină seamă de nevoile acestui cartier şi să înfiinţeze aci o piaţă de zarzavaturi şi alimente, aceasta cu atât mai mult ,cu cât este vorba de un cartier nou românesc, neinfectat încă de lepra judaică.

Altfel va trebui să credem că Primăria favorizează mai mult cartierele ovreieşti care toate au pieţe de aprovizionare.

Marea manifestaţie naţională
dela Ulmeni - Sălaj

Zalău, 25. — Duminică a avut loc în frumoasa comună Ulmeni din jud. Sălaj, o mare manifestaţie naţională organizată de despărţământul de Băseşti al „Astrei".

A participat la această manifestaţie tot ce are acest colţ de ţară mai select în frunte cu ilustra doamnă Elena Pop Hossu-Longin, fica marelui Gheorghe Pop de Băseşti, care a patronat această manifestaţie cultural-naţională.

Din Cluj au luat parte: d-na şi d. general Mehedinţi, d-na, d-şoara şi d. Ion Colfescu-Delaturda, consilier de curte şi directorul „României Eroice", d. căpitan Ghiţă Bran, căpitan Drăgulescu, etc. Din Oradea: d. Emil Bran, canonic, din Şimleul-Silvaniei, d-na Victoria dr. Sabău, preşedinta Reuniunii femeilor române sălăjene, apoi d-nii Laurentiu Bran, preşedintele Despărţământului de Băseşti, dr. Gh. Mercea, Ioan Bratiş, Gh. Crişan, directorul ziarului „Cronica", Ilie Călăuz, I. Cărpineanu, V. Fălăuş, etc.

La ora 10 s'a oficiat un serviciu divin de către un sobor de preoţi în frunte cu canonicul Emil Bran, după terminarea căruia a început şedinţa festivă. D. preşedinte *Laurenţiu Bran*, deschide şedinţa salutând prezenţa ficei preafericitului întru pomenire Gheorghe Pop de Băseşti şi arată rostul întrunirilor „Astrei" precum şi acel al Societăţii femeilor române din Sălaj, în istoria neamului.

Conferenţiază apoi d-na *Victoria dr. Sabău*, care face o paralelă între activitatea „Astrei" şi cea a femeilor sălăjene,

D. consilier de Curte *Ion Colfescu-Delaturda*, directorul „României Eroice" primit cu aplauze frenetice, a ţinut o substanţială conferinţă despre „Dinamismul naţional".

D. Fărăianu, artist la Teatrul Naţional din Cluj, povesteşte cu mult spirit o serie de întâmplări şi snoave hazlii, cari sunt viu gustate şi aplaudate de public.

D. *Emil Gavriş*, ziarist şi un virtuos violonist a executat la vioară „Reverie", compoziţie originală şi arii naţionale cu cari a reuşit să strecoare în inimile celor prezenţi o plăcută impresie, fiind răsplătit cu frenetice aplauze.

D. dr. *Alex. Mera* a vorbit despre mortalitatea infantilă arătând în mod sintetic cauzele şi remediile ei.

D. *general Mehedinţi* şi-a arătat satisfacţia de a fi putut lua parte la această manifestaţie cultural-naţională. D-sa subliniază frumuseţea şi importanţa costumului naţional şi îndeamnă asistenţa la muncă pentru a putea fi stăpâni întru adevăr pe toate bogăţiile acestei ţări şi încheie cerând ca să fim întotdeauna gata de a sări la apărarea graniţelor când duşmanul ar visa subjugarea noastră.

D-ra *Monica Podoabă*, studentă, a recitat versuri din Vlahuţă.

D. *dr. Gh. Mercea*, avocat şi vicepreşedintele Despărţământului, mulţumeşte înalţilor oaspeţi pentru prezenţă

D. Traian Zoicaş a mulţumit oaspeţilor în numele societăţii „Tinerimea din Ulmeni şi Jur".

ROMANI ŞI ROMANCE!

Pentru România de mâine a Românilor: nici un ac dela jidani!

A început epuraţia
la serviciul medical c. f. r. Paşcani

Suspendarea jidovului doctor Schnarch

PAŞCANI, 25. — De către autorităţile superioare a fost suspendat din Serviciul Sanitar al circumscripţiei c. f. r. Paşcani, doctorul jidan SCHNARCH, la cererea justiţiei pentru eliberări de certificate false.

Cunoscut în materie ca om fără nici o teamă, a eliberat astfel de certificate pe o scară întinsă. Se înţelege că pentru un certificat încasa dela solicitatori onorarii fabuloase. Aceste operaţiuni i-au adus o stare materială frumoasă. O vilă cu două etaje şi depozite de bani la vedere.

In timp ce alţi doctori abia îşi întreţin familiile, doctorul Schnarch a ştiut să facă din medicină adevărate afaceri.

EXPLOATAREA MUNCITORILOR CEFERIŞTI

Postul ce ocupa îl obliga să dea consultaţiuni şi îngrijiri medicale gratuite muncitorilor ceferişti; dar, dr. SCHNARCH, ştia să-i trateze la dispensar cu „sare amară" chiar dacă pacientul prezenta simptomele bolilor sociale: tuberculoza sau sifilisul. In urmă muncitorul bolnav ştia ce are de făcut: dacă vrea să capete sănătatea să plătească acasă, în particular, doctorului — ştiinţa cea adevărată. Sunt cunoscute protestările muncitorilor la şedinţele publice ale Sindicatului, pentru felul neomenos cum se purta cu ei. O anchetă în trecut îl mai chemase la realitate şi cum în urma acesteia „afacerile" nu prea mergeau, dr. SCHNARCH şi-a făcut discret reclama nouei sale întreprinderi: eliberări de certificate.

Te loveşti la o mână? Capeţi certificat de reumatism poli-articular cu incapacitate de lucru, două luni.

CAND AI DE-AFACE CU PROCURORII

Aflând de aceasta şi o delicventă condamnată la câteva zile închisoare, dă fuga la dr. Schnarch să capete certificatul care să o pună la adăpost de executarea mandatului de arestare. Autorităţilor judiciare, părându-li-se suspect certificatul, au cerut verificarea temeiniciei lui. Examinată din nou de un consult de medici oficiali, femeia a fost găsită sănătoasă şi ar fi putut să-şi ispăşească pedeapsa.

Faţă de această constatare, justiţia şi-a făcut datoria. A dat în judecată pe dr. Schnarch pentru „fals în acte publice" intervenind la Direcţiunea Generală Medicală C. F. R., spre a-l suspenda din postul pe care-l desonorează.

Faţă de gravitatea culpei, doctorul Schnarch a fost suspendat telegrafic.

Muncitorii dela atelierele ceferiste Paşcani, cer continuarea anchetei şi îndepărtarea definitivă a acestui doctor jidan din fruntea serviciului sanitar ceferist, pentru neomenia şi speculareа cu care îi tratează. Ei cer numirea în acest post a unui doctor român, care să-i îngrijească cu suflet de părinte.

Nădăjduim că Direcţiunea generală C. F. R., va ţine seamă de dorinţa şi cerinţa justificată a muncitorilor ceferişti.

Intocmirea cărţilor funduare
Conferinţa dela ministerul justiţiei

Ieri s'au întrunit la ministerul de justiţie judecătorii şi directorii de Carte funduară, delegaţi pe lângă judecătoriile Bucureşti IV mixtă, Vidra, Budeşti, I. Gh. Duca în scopul întocmirii Cărţilor funduare în circumscripţiile acestor judecătorii.

Au fost prezenţi d-nii: Salvator Brădeanu, referent la Consiliul legislav, delegat de minister cu atribuţiunea de a conduce şi controla operaţiunile celor patru echipe, d-nii judecători Angelescu, Raţiu, Stoicescu şi Postulache şi directori de Carte funduară: N. Codreanu, R. Luther, Const. Tătaru şi Moise Botaş.

D. ministru Aurelian Bentoiu a dat delegaţiile necesare precizând comunele în care va lucra fiecare dintre cele patru echipe şi instrucţiunile necesare pentru întocmirea Cărţilor funduare. S'a dispus tipărirea formularelor de Carte funduară şi s'a intervenit la ministerul de domenii direcţiunea cadastrului, pentru delegarea a patru ingineri topografici, cari vor asista din punct de vedere technic pe judecători în lucrările lor.

D-nii judecători vor înştiinţa de îndată conform art. 40 din legea Cadastrului şi a Cărţilor funduare, pe primarii diferitelor comune asupra datei la care vor începe lucrările la faţa locului.

La conferinţă au participat şi d-nii Gh. Sescioreanu, secretar general al ministerului şi N. Dumitrescu, directorul afacerilor judiciare.

Comercianţi contravenienţi
la legea speculei

Ministerul industriei şi comerţului, aprobând procesele verbale de contravenţie la legea speculei ilicite, dresate de d. director I. Walter, a dispus trimiterea în judecată a următorilor comercianţi:

1) Bădescu Dumitru, din str. Romană nr. 182;

2) Nicolae Iordache din str. Viitor No. 75;

3) Gheorghe Popescu din str. Romană nr. 126;

4) Dumitrescu Vasile, din strada Romană nr. 126;

5) Dinu David, din str. Romană nr. 116;

6) Eftimie Antonescu, Bulevardul Regele Alexandru nr. 9;

7) Papanicu Constantin, Str. Mussolini nr. 37.

Rolul animalelor domestice
în gospodăriile agricole

D. C. Sescioreanu, consilier tehnic la ministerul agriculturii şi domeniilor şi preşedintele Uniunii Camerelor de agricultură, a ţinut aseară următoarea conferinţă, la Radio:

Voiu vorbi astăzi de rolul pe care trebue să-l aibe în orice gospodărie agricolă prezenţa animalelor domestice: cai, bovine, ovine, porcine şi păsări, oricare ar fi caracterul special al acelei exploatări. S'a expus cu multă autoritate problema zootehnică şi tendinţa care trebue să o dăm agriculturii româneşti către creşterea animalelor.

Astăzi însă vreau să prezint chestiunea în raport cu agricultura cerealistică, care se face aşa de intens în România şi mai ales în Vechiul Regat şi Basarabia, şi anume o vom lega de problema unei agriculturi mai raţionale, pe care trebue să o urmărim.

Prezenţa vitelor într'o gospodărie este unul din mijloacele prin cari s'ar putea îmbunătăţi pământurile noastre.

Vitele într'o gospodărie hrănindu-se, transformă produsele solului în bălegar care este incontestabil cel mai bun mijloc de a amenda pământul, iar pe de altă parte nevoia de a ne procura anumite furaje ne obligă să avem un asolament mai raţional care şi el contribue la însănătoşirea solului.

Prezenţa vitelor într'o gospodărie se justifică după nevoile fiecărei regiuni. In unele regiuni agricultorul va fi numai crescător, aceasta la distanţe mari de oraş, în altele agricultorul poate face pe îngrăşătorul, în alte regiuni pentru lapte, în altele le poate ţine pentru tracţiune, şi în unele gospodării agricultorul poate asocia mai multe îndeletniciri după nevoie. In orice caz prezenţa vitelor este absolut necesară.

Cei ce au vite, trebue neapărat să se îngrijească de hrana lor. Deci gospodăria le va procura grăunţele, cari sunt alimente uscate, le va procura nutreţul care va fi consumat fie verde, fie uscat ca fân.

Agricultorii vor trebui să aibe păşuni naturale sau artificiale, vor trebui să însămânţeze diverse leguminoase necesare alimentaţiei animalelor domestice; cum sunt: lucerna, trifoiul, sparceta, măzărichile de primăvară şi toamnă, mazărea, etc., anumite rădăcinoase, tubercule prăşitoare cum sunt: cartoful, sfecla de nutreţ, etc. Introducerea leguminoaselor în asolament va îmbogăţi pământul prin azotul pe care-l extrag din aer şi îl redă pământului, cultura prăşitoarelor va ajuta la curăţirea pământului de diverse burueni cari contribuesc la murdăria cerealelor noastre.

Deci se recomandă după cum am arătat, prezenţa animalelor domestice într'o gospodărie şi hrănirea lor raţională.

STAREA ANIMALELOR DIN VECHIUL REGAT

Dacă ne aruncăm ochii în gospodăria agricolă din vechiul regat, constatăm vite puţine şi în special rău hrănite. La marile proprietăţi numărul vitelor este foarte redus; domneşte convingerea că cine are vite care consumă şi servitori pentru a le îngriji, merge la pagubă sigură, ele sunt considerate ca simple consumatoare de bogăţie, ele sunt un lux la o gospodărie, o ramură anexă nerentabilă.

La micile gospodării sătenii deşi au vite, mai multe ca marii agricultori, în special vite de muncă, cai sau boi, cari pot servi şi la cărăuşie, se constată însă că alimentaţia lor nu îi preocupă, ele sunt ţinute într'o stare mizeră.

Am căutat să-mi dau seama de problemă în vechiul regat şi am constatat că din 50 (cinci zeci) de mari gospodari numai 10 (zece) au un număr oarecare de animale domestice, număr în nici un caz corespunzător unei bune gospodării. Am mai constatat cu amărăciune că din aceste zece gospodării numai trei aveau o mică lucernieră, numai două aveau şi furaje însămânţate pentru vite. Majoritatea hrăneau animalele cu paie şi cu coceni uscaţi dela porumb, caii obţineau grăunţe, restul vitelor aproape nu ştiau ce sunt grăunţele.

SFATURI PENTRU MICUL ŞI MARELE AGRICULTOR

Din cele arătate mai sus, trebue să ajungem la următoarele concluzii:

1) Necesitatea pentru agricultura românească de a avea în gospodărie animale domestice în proporţie cu suprafaţa cultivată. Rentabilitatea gospodăriei trebue asigurată prin comercializarea animalelor sub diverse forme; 2) Animalele trebuesc neapărat bine hrănite. Căci animalele nehrănite nu pot fi rentabile sub nici o formă; 3) Introducerea unor asolamente judicioase, în cari plantele de nutreţ destinate hranei animalelor să aibe asigurată sola lor anuală; 4) Bălegarul trebueşte bine îngrijit, fiecare să aibe platforme bune de bălegar, care să fie bine condiţionat, iar îmbălegărirea să se facă cu mare atenţiune.

Dacă vom fi pătrunşi de cele de mai sus, suntem siguri că într'un viitor apropiat tot randamentul plugăriei noastre va fi altul.

Atragem atenţiunea că cele de mai sus sunt recomandabile nu numai pentru marele agricultor, dar şi pentru cel mic. Celui mic chiar dacă nu are pământ dar are vite, cum se întâmplă dese ori, trebue să îi spunem respicat, că cine are vită trebue să se preocupe de hrana lor şi după cum aleargă la proprietar să caute locuri de muncă pentru grâu şi porumb, are datoria să-i ceară şi loc pentru plante de nutreţ. Vreau să cred că proprietarul care îi va da locuri, va pricepe că trebue să îi dea locuri şi pentru plantele de nutreţ, căci prin acel asolament asigură fertilizarea pământului.

†

In veci nemângâiaţi: Niculae tată, surori, fraţi, cumnaţi şi nepoţi, cu nemărginită durere anunţă colegilor şi prietenilor cari l-au iubit, încetarea din viaţă a scumpului lor

Costică Ionescu
(Samache)

fost elev la Institutul Principele Carol

Inmormântarea are loc azi 26 August, ora 2 jum. d. a.

Cortegiul funerar va pleca din str. Tufişului 11, spre cimitirul Progresul (Şos. Giurgiului).

..... pentru destinul marelui Napoleon a fost „Trafalgar". Flota franco-spaniolă blocată în portul Cadix de flota engleză de sub conducerea lui Nelson, a încercat să forţeze blocusul în ziua de 21 Octombrie 1805. Eşirea s'a transformat în unul din cele mai mari dezastre.

Villeneuve, amiralul aliaţilor, luase hotărârea de a lupta în condiţiuni cu totul nepriemice, în urma instrucţiunilor imperative ale împăratului. Mijloace rapide de comunicaţie i-ar fi permis lui Napoleon să-l înştiinţeze că, între timp, răsturnându-şi planurile şi amânându-şi proiectata debarcare în Anglia, îşi îndreptase armatele asupra Austro-Ruşilor, recoltând numai lauri. * * *

De câte ori nu v'aţi spus şi Dv.: „Dacă aşi fi ştiut?"

Astăzi nu vă mai este permis să nu ştiţi. Aveţi la dispoziţia Dv. telefonul, acest mijloc unic, care vă dă voie ca în cel mai scurt timp să ştiţi şi să faceţi ştiut, în lumea întreagă, ceeace este esenţial pentru viaţa Dv.

SOCIETATEA ANONIMĂ ROMÂNĂ DE TELEFOANE

ţine la dispoziţia Dv. un ghid telefonic, care conţine toate informaţiile şi tarifele convorbirilor interurbane şi internaţionale.

Pe urmele iudeu

O ruşine a corpului profesoral dela Facultatea de medicină din Iaşi

Asistentul universitar Aizic Hofman, doctor jidan, să fie dat afară

IAŞI, 25. — Spre ruşinea învăţământului nostru universitar, facultatea de medicină din Iaşi, are în corpul profesoral trei asistenţi jidani. Va spune cineva că poate au fost numiţi pentru merite excepţionale. Avem fericita ocazie să arătăm opiniei publice româneşti excepţionalele merite... ştiinţifice ale asistentului radiolog dela clinica II-a chirurgicală AIZIC HOFMAN.

Acest jidan, chipurile doctor în spital, şi-a permis pur şi simplu să prade clinica unde făcea serviciu, până şi de ghiaţă. Jidanul a sfătuit un nenorocit de gardian ca să sustragă ghiaţa din institut şi să o ducă acasă la el. Şi aşa au mers lucrurile câteva săptămâni dearândul, până ce gardianul a fost prins şi nevoit să spună adevărul.

In faţa acestui fapt, nemaipomenit, când doctorul trebue să aibă grijă de bolnav să-i dea dela el ceeace nu-i poate da spitalul dimpotrivă, jidanul îi fură nenorocitului şi ceeace bruma îi dă spitalul. Canalia jidovească în loc să fie luată de guler pentru acest fapt şi băgată la gherlă, pentru furt, este lăsat înainte să ocupe cele două demnităţi. Ia s'a dat doar un avertisment că dacă va mai fi prins a doua oară cu lucruri de acest fel va fi dat afară. Punem întrebarea: DECE A DOUA OARA, ŞI NU ACUM? Sau poate clinica se simte dezonorată fără excepţionalele însuşiri ale lui AIZIC HOFMAN.

Credeţi oare că jidanul va ţine seamă de avizul epitropiei spitalului în care, dacă va mai fura, va fi dat afară. Cine garantează? Cine nu cunoaşte jidanii!

Ca să nu mai aibă nevoie de ghiaţă, căldurile sunt încă mari, AIZIC HOFMAN trebue trimis neapărat la răcoare!

Obrăsnicia unui pretins artist

Chişinău, 25. — La restaurantul „Elysée" din localitate o trupă de artişti insultă în fiecare seară, statul românesc.

Recent, unul dintre aceşti artişti improvizaţi, a apărut pe scenă, îmbrăcat în uniformă de lt.-colonel român, permiţându-şi să ridiculizeze armata română, şi a chetat, spre satisfacţia celor de alt neam, în aceiaş uniformă.

Sesizate de această îndrăzneală, organele poliţieneşti au arestat pe artistul improvizat şi cu actele dresate, a fost trimis în judecata tribunalului militar.

Dar acest incident regretabil, trebueşte privit şi din alt punct de vedere.

Se ştie că sindicatul artiştilor români, are în fiecare oraş câte un reprezentant care are menirea de a controla permisiunile tuturor artiştilor.

Ori, despre individul care a îndrăsnit să ridiculizeze armata română, s'a stabilit la cercetări, că *nu avea nici un fel de permis*, ci profesa ilegal.

La Chişinău există un reprezentat (!) al sindicatului, recrutat tot din rândurile minoritarilor, care persecută pe orice artist român, în schimb se arată excesiv de amabil faţă de agenţii provocatori, care vin să ne spioneze şi să ne insulte.

Sindicatul artiştilor români ar trebui să fie mai precaut în alegerea reprezentanţilor provinciali, unde mişună atât de mulţi agenţi streini.

Noui aspecte ale propagandei comuniste în Bucovina

Cernăuţi, 25. — Nu odată autorităţile militare şi poliţieneşti au avut ocazia să se ocupe în cercetările şi desbaterile lor de diferite acte de propagandă comunistă, furnizate de tineretul comunist din părţile noastre.

In linie generală, până în prezent propaganda comunistă atât dela noi din ţară, cât şi în special în provincia noastră se făcea prin răspândirea feluritelor broşuri şi manifeste, care erau difuzate în lumea muncitorilor de către emisarii şi simpatizanţii ideilor marxiste. Mai zilele trecute am relatat în ziarul nostru cazul unui oarecare Maximilian Rinzler, proprietarul unei fabrici de oţet din oraşul nostru, arestat de parchetul militar pentrucă în podul casei sale s'a descoperit un stoc important de broşuri şi manifeste comuniste pe care susnumitul le împărţea la lucrătorii din fabrica lui.

După o scurgere de numai câteva zile iată că ne vedem siliţi să înregistrăm o nouă speţă de manifestare a propagandei comuniste care de astă dată îmbracă o formă mult mai scandaloasă datorită împrejurărilor de notorietate publică în care s'a petrecut faptul.

PROPAGANDA COMUNISTA PRIN CINEMATOGRAF

Duminică 22 cr., d. dr. C. Postanny, şeful biroului de siguranţă sesizându-se că la cinematograful Roxy de pe strada General Mircescu rulează filmul „Drumul vieţii" s'a transportat la faţa locului pentru a face constatările de rigoare. D-sa a constatat că acest film a mai rulat în oraşul nostru la cinematografele Scala şi Central, unde în decursul anului trecut a interzis rularea, pentrucă nu numai titlul acestui film este insinuant, ci însuşi conţinutul său atât ca fond cât şi ca formă constitue o îndrăzneaţă sfidare pentru biserică şi un ingenios mijloc de a strecura în sufletul tineretului dragostea pentru realizările comuniste din Rusia sovietică. Problema în jurul căreia gravitează toată acţiunea acestui film este „reeducarea" vagabonzilor. Se arată în film arestarea unor vagabonzi cari în loc să fie sancţionaţi pentru faptele lor, au fost trataţi cu blândeţe şi duşi într'un institut sovietic de „reeducare". Ceeace este revoltător în acest film este că sub masca blândeţei pe care autorităţile sovietice o arată delicvenţilor din U. R. S. S., nu se urmăreşte decât să se infiltreze în sufletele spectatorilor admiraţia pentru autoritatea sovietică şi ura şi dispreţul pentru instituţiile noastre judecătoreşti cari comit greşala să sancţioneze conform legilor faptele pasibile de codul penal ale delicvenţilor ordinari.

Filmul în sine nu este decât o asmuţire a delicvenţilor faţă de autorităţile cari veghează la respectarea legilor şi-a ordinei publice.

Deoarece acest film a stârnit o vie indignare în cercurile româneşti, d. dr. Postanny a dispus evacuarea sălii şi confiscarea filmului după ce în prealabil adusese cazul la cunoştinţa forurilor superioare.

ROMANIE

Voi cu inima creştină:
De pe ochii voştri rupeţi
Pânza'ntinsă de duşmani,
Nici un ac dela jidani!

Un om normal caută să
cât mai iute de suferin
LINYCOL
aplicat pe locul sensibil face să
dispară orice fel de durere, fi
că e vorba de reumatism, gută
sciatică ori migrenă. Linycol
acţiune imediat forţele noastre.
La farmacii şi drogherii

Rolul minoritarilor din conducerea societăţilor de asigurări

Tot despre cazul soc. „Adriatica" de asigurare din Triest cu direcţiunea pentru România în Bucureşti

Intr'un articol publicat de curând tot în aceste coloane şi în care arătam aspectul românesc al soc. „Adriatica" de asigurare din Capitala României Mari, am promis că voi comunica pe nume cine au fost şi cine sunt acei oameni politici, profitori şi protectori din aşa numitul „Comitet de Direcţiune" al numitei societăţi cu indicarea sumelor încasate de fiecare în parte.

Mai înainte însă de a fi arătaţi opiniei publice aceşti membri ai „Comitetului de Direcţiune", vom relata mai jos un sistem de operaţiuni ale conducătorilor *fireşti* ai acestei societăţi, ungurii Ladislau Szalay şi Taşi Betz, pentru a se vedea rolul *neînsemnat administrativ şi technic* al acestui comitet de direcţiune.

CUM AU APARUT CEI DOI UNGURI

Ţin să rectific că ungurul paşaportar Ladislau Szalay *deţine demnitatea de* director girant, *nu* general *cum s'a scris în articolul dela 19 Iunie a. c. iar* Taşy Betz *acea de director substitut.*

Dacă Ladislau Szalay şi-a făcut apariţia în Capitala Ţării, în Decembrie 1928 sub pulpana proteguitoare a d-lui profesor M. Brancovici, apoi Taşy-Betz, a apărut ceva mai în urmă pe la finele anului 1930.

Şi astăzi, după 8 ani *dela protăpirea acestei societăţi în centrul Capitalei, ungurul paşaportar Ladislau Szalay* nu este recunoscut de către ministerul respectiv şi nici de alte autorităţi cu care societatea vine în contact, *drept conducătorul ei oficial, aşa că nu ştim de ce încă Statul prin organele sale, nu l'a svârlit peste graniţă ca indezirabil, aşa cum s'a procedat cu un director dela o altă societate străină despre care vom avea de scris câteva cuvinte în alt articol.*

Poate fi sigur întregul popor român, că la Viena ori Buda-Pesta, direcţiunea generală a societăţii „Adriatica" din Triest, nu a instalat ca directori, câte doi români. Nu! ferit-a Sfântul. La Bucureşti însă, în capitala României-Mari, nici nu trecuseră 16 ani, dela ocuparea Buda Pestei de către armatele române (4 August 1919) şi Triestul cu concursul politicianilor noştri, în dispreţul legilor, şi-a înzestrat direcţiunea cu DOI UNGURI, din care unul paşaportar, fost ofiţer în armata ungară.

ROLUL DOCTORULUI T. BETZ

D. doctor L. Taşy-Betz, jurist, (aşa se intitulează d-sa, fără să fie înscris în baroul de Ilfov şi nici să pledeze vre-un proces al societăţii), substitut de director, dela descălecarea sa în inima României Mari, nu s'a gândit de cât la, a ne cunoaşte ţara în amănunt, şi atunci a inventat înfiinţarea unui cadastru, în care să se cuprindă, auziţi ?, imobilele din toate oraşele Vechiului Regat şi Basarabia şi să se procure prin cumpărare dela serviciile technice ale oraşelor planurile respective.

S'a pretextat această lucrare, sub motiv ca să se cunoască de către societate, care imobile pot fi primite şi care nu pot fi primite la asigurări contra incendiului.

In acest scop d. Taşy-Betz şi-a luat asupra sa formarea cadastrului pentru imobilele din oraşele: Craiova, Ploeşti, Brăila, Constanţa, Galaţi, Bacău, Iaşi, Chişinău (a ştiut d-sa ce oraşe mai importante are nevoie să le cunoască personal), iar restul a rămas să le încadastreze inginerii Constantinescu, Caronis şi Rosentzveig.

Incadastrarea făcută de Taşy-Betz, s'a dovedit a fi nulă dela primele oferte de asigurare ce s'au trimis de agenţii oraşelor respective, răspunzându-li-se că imobilele pentru care se cere asigurarea nu sunt trecute în cadastre.

A fost nevoie să se facă o nouă încadastrare în acele oraşe de inginerii Rozentzveig şi Caronis, ori de înşişi agenţii respectivi, iar mărturie a noulor operaţii sunt cheltuelile trecute în foile de casă ale agenţilor, cheltueli care li se luau în descărcare cu ocazia inspecţiunilor, plus cumpărarea copiilor după planurile oraşelor **dela serviciile technice respective.**

CUM SUNT PAGUBITE AGENŢIILE

D. *Ladislau Szalay,* directorul girant vizitând unele reprezentanţe din vechiul Regat şi Basarabia, în vederea organizărei lor, *aprobă verbal* agenţilor acelor reprezentanţe diverse sume de bani, ce necesitau cu organizarea judeţului, deplasări cu maşina, spese de achizitori, reclame, etc., care în general nu produceau, dat fiind criza de numerar, lipsa de încredere în societate nefiind prea bine cunoscută în ţară, etc.

Când se ordona inspectarea şi verificarea gestiunei agenţilor, inspectorul primea ordin că, pentru orice sume cheltuite *cu aprobarea verbală a dir. Szalay* să nu să dea descărcare dacă *nu prezintă ordin scris,* fiindcă afacerea *nu ar fi adus rentabilitate societăţei?!,* rămânând agenţiile astfel păgubite cu sumele ce au cheltuit în organizare.

Din multele cazuri, citez deocamdată scrisoarea din 16 Iunie 1932 privitoare la reprezentanţii Serge Scherer şi Sinică Rădulescu dela Ismail, cărora nu li s'a luat în seamă suma de 5.000 lei.

Alt sistem de şicanare a agenţiilor este neplata comisioanelor la asigurări de grindină, până la încasarea dela asigurat a valorei poliţelor, care valori în general sunt în accepte date de asiguraţi.

Prin prezentarea acestor accepte de agent societăţei, el este dela sine descărcat în gestiunea sa.

Directorul Szalay a găsit mijlocul cel mai nimerit ca toate acceptele să le trimită spre încasare tot agentului, *iar pentru cele neîncasate, să suporte el, agentul, spesele de protest, de acţionare în judecată urmărire şi executare* care spese trec de zece şi 20 de ori comisionul mizerabil de 12 la sută.

Citez cazul reprezentantului Locvate Ofccarof dela Bazargic, pentru care în Martie 1932, cu ocazia ridicărei agenţiei *s'a dat ordin* a i se trece în foile de casă accepte neîncasate, poliţi neîncasate şi nu i s'a ţinut seamă de spesele real făcute cu avocat pentru acţionare în justiţie, plus spese reale cu organizarea, plata de achizitori, etc., ba s'a pomenit şi cu proces de abuz de încredere.

CATEVA INTREBARI PENTRU COMITETUL DE DIRECŢIE

Să trecem la activitatea onor. comitet românesc de direcţiune:

S'a discutat în comitet sau s'a autorizat formarea cadastrului pe imobile din oraşele vechiului Regat şi Basarabia, precum şi cumpărarea planurilor? S'a redactat în acest sens un proces-verbal? Poate fi prezentat acest proces-verbal autorităţilor?

Dar asupra cheltuelilor făcute de agenţii cu aprobarea verbală a directorului girant Szalay, dar nerecunoscute la inspecţiuni, comitetul de direcţiune are vreo cunoştinţă?

Dacă nu are nici o cunoştinţă despre cele de mai sus, care au o importanţă capitală pentru ţară în primul rând, şi pentru agenţi în al doilea rând, **fiind loviţi în starea lor materială în profitul unei societăţi străine, nu ne rămâne să credem decât că onoratul comitet îşi mărgineşte activitatea protejând interesele acestei societăţi străine de neam şi ţară.**

D. Popescu
Contabil expert

Afacerile unui „farmacist" jidan

Iaşi, 25. — HERMAN LEIB din Iaşi, str. Păcurari, un jidan nespălat, care a fost slugă pe la diferite farmacii, văzând că această branşă rentează, a găsit de cuviinţă să facă şi el pe farmacistul.

Parchetul fiind sesizat că acest jidan face trafic cu mostre de medicamente, a ordonat o descindere la locuinţa târtanului.

Aci s'a descoperit un laborator întreg. Prins cu mâţa 'n traistă jidanul a încercat să mituiască comisarul Lecca dela inspectoratul de siguranţă, cu trei mii lei, pentru a nu-i se încheia proces verbal de contravenţie pentru cele găsite la descindere.

Comisarului nu i-au sticlit ochii în faţa arginţilor şi i-a încheiat proces verbal şi pentru mituire, astfel că parchetul a ordonat arestarea jidanului şi încarcerarea lui la Galata. Cu nedumerire încă vedem acum că jidanul a fost pus în libertate, iar cercetările rămânând în continuare.

Nădăjduim că până la urmă, după-ce procesul va fi judecat, jidanului i se va fixa domiciliul pentru câţiva ani tot la Galata.

Populaţia râmniceană indignată de obrăsniciile unui jidan

R.-Sărat, 25. — Am arătat cu altă ocazie, în coloanele ziarului nostru, cum jefuesc jidanii populaţia rurală cu comerţul cerealelor, care se află completamente în mâinile lor. Spre ruşinea noastră, în tot oraşul nu se găseşte nici un cerealist român. Barierele oraşului sunt îngrădite de magaziile jidanilor cerealişti, cari jefuesc pe bieţii ţărani în mod barbar.

O întâmplare fericită făcuse ca o singură barieră să rămână fără să fi căzut pradă jidanilor şi aceasta era bariera dinspre cazărmile garnizoanei.

Dar de acum s'a terminat şi cu această barieră, deoarece un târtan oarecare pe numele lui BERCU BERENFELD a cumpărat un loc viran ce se găsea acolo, şi a început să-şi construiască magaziile necesare gheşeftului.

Cum această barieră este lângă cazarmă, o întreagă pletoră de jidani comunişti s'ar putea aciua aici sub masca afacerilor. Acest lucru ar dăuna din punct de vedere naţional-patriotic. Populaţia oraşului a sesizat primăria de acest fapt, cerând ca cel puţin acest punct al oraşului să fie ocrotit de contaminarea iudeo-comunistă.

Credem că d. primar Orăşeanu şi d. comandant al garnizoanei vor simţi ca toţi ceilalţi români. şi vor da satisfacţie, nu cetăţenilor, ci cauzei naţionale, împiedicând încuibarea jidanilor şi'n acest punct strategic al oraşului.

Dar d. Iunian, ce face?

(Urmare din pag. I-a)

Al doilea: aport electoral jidănesc, într'o democraţie mixtă româno-ovreiască? Grigore Iunian, ostilul tuturor transacţiilor, nu cred să poată face compromisuri pentru voturi. Dar hai să zicem că le-ar face! Uită-te şi d-ta, d-le Iunian, la porcii d-tale de jidani, cari sunt tot atât de radical-ţărănişti, cum sunt eu galiţian! Ţi's pline comitetele partidului de jidani. In Bucureşti ai şi un şef de culoare, pe un anume Cohn, ni se pare! Ai măcar voturile acestor jidani? Nu, domnule Grigore Iunian! Nici la Bucureşti şi nici în altă parte a ţării. Fiindcă pe deasupra înscrierii lor formale în partidul d-tale, pe deasupra preşedinţiei d-tale, ei ascultă de cuvântul de ordine al Kahalului. Şi cum Kahalul le dă ordin să voteze cu d-nii dr. Lupu şi Madgearu, ei, deşi... radicali-ţărănişti, votează totuşi pentru oamenii pe cari d-ta îi disprefuieşti mai mult.

D-le Grigore Iunian, nici prin gând nu ne trece să-ţi facem o ofensă. Să-ţi cerem adică să dezavuezi un trecut, o viaţă, mai ales, curată ca a d-tale. Putem să-ţi adresăm, însă, sincer, chemarea călduroasă: „DA-I DRACULUI DE JIDANI! Şi ridică, d-le Iunian, stindardul unei democraţii naţionale, româneşti; democraţiei aceleia, care pe linia firească a neamului poate să-ţi dea d-tale izbânda curată şi temeinică la care are drept sufletul d-tale; iar ţării, comoara intelectualităţii şi virtuţilor d-tale, de care are aşa de multă nevoie, la marea şi greaua răspântie, de azi, a destinelor ei".

DR. ILIE RADULESCU

Intâmplări din Capitală

SINUCIDERI

Femeia Ioana Popescu, din str. Grigore Alexandrescu, s'a sinucis aseară, spânzurându-se sub strasina casei.

Cadavrul a fost dus la morgă.

— Ştefania Vasilescu, lucrătoare la fabrica de mătase din Bucureştii-Noui, domiciliată în str. Crăsnari No. 95, a încercat să se sinucidă, bând spirt denaturat.

Ea se certase cu şeful de atelier.

A primit îngrijiri la spital.

— Din motive cari nu se cunosc până acum, femeia Maria Florescu, din str. Vasile Lascar Nr. 125, a înghiţit 25 pastile de luminal.

A fost transportată în stare gravă la spitalul Colţea.

— In str. Popa Farcaş Nr. 40, a încercat să se sinucidă aseară bând 100 gr. tinctură de iod, tânărul Mircea Bălan.

După ce i s'au dat îngrijiri la spital, a fost lăsat la domiciliu.

— Fiind certat de mama sa, tânărul Nicolae Lainic din calea Văcăreşti Nr. 200, după ce a băut nişte cerneală, a început apoi să ţipe că s'a otrăvit.

CRIMA

Parchetul a ordonat autopsierea cadavrului fetiţei Domnica Patariuc, fiica servitoarei Silvia Patariuc, din str. Atena Nr. 8, a cărei moarte pare suspectă.

ACCIDENT

Pe când lucra la o bina din str. C. A. Rosetti Nr. 14, lucrătorului Ion Nicoară, i-au căzut mai multe cărămizi în cap.

A fost transportat la spitalul Casei patronale.

❖ **LICEUL INTERNAT BUFTEA. Curs complet cu 8 clase. Secţie reală şi modernă. Examenul de admitere în cl. I la 5 Sept. ora 8, în clasa V la 6 Septembrie. Inscrieri în toate zilele. Se primesc elevi interni, semi- interni şi externi în condiţii avantagioase. Prospecte la cerere.**

Veşti aviatice din toată lumea

CHINA

Se cunosc evenimentele ce se desfăşoară în extremul Orient, unde deşi fără o declaraţie formală, războiul chino-japonez se arată pe zi ce trece tot mai sângeros-război în care şi de data aceasta desigur aviaţia va avea un rol hotăritor.

Până în anul trecut forţele efective ale armatei aeriene chineze erau evaluate la 350 de unităţi. Intre timp făcându-se mari comenzi de material aviatic pe pieţele americane, italiene şi germane aceste efective au sporit considerabil, ajungând în Iulie 1937 la un număr de 390 aparate de sbor. Dintre acestea 850 aparţin guvernului central din Nanching, restul fiind în mâinile diferiţilor generali chinezi comandanţi ai corpurilor de armată. In urma călătoriei în Europa a ministerului de finanţe chinez, dr. Kung, China a reuşit să obţină un împrumut pe piaţa britanică de 20 milioane lire sterline, în Franţa 400 mii franci francezi semnând şi unele convenţii comerciale şi financiare cu Italia şi Germania. In afară de acestea uzinele cehoslovace Skoda au acordat Chinei un credit de zece milioane lire sterline pentru cumpărarea materialului de căi ferate şi muniţiuni.

MAREA BRITANIE

Companiile comerciale aeriene engleze au luat hotărîrea de a construi pentru liniile lor 42 aparate noi de cel mai modern tip dintre care 28 de hidroavioane. Unele dintre aceste aparate de sbor vor fi destinate liniilor Africei de Sud şi Australiei, iar preţul total al acestor investiţii este de 300 milioane franci.

STATELE UNITE

In ultimele sale declaraţii făcute presei, doctorul Georges Lewis, directorul laboratorului de cercetări aeriene din Statele Unite, a afirmat intenţia guvernului de a da la iveală un grup întreg de aparate de zbor destinate traversării Atlanticului de Nord.

Aceste avioane vor fi înzestrate cu patru motoare şi vor putea transporta 32 de pasageri şi 2 tone de mărfuri, atingând iuţeala de 400 km. pe oră.

Grav conflict de muncă la Bacău

LA BACAU a isbucnit un grav conflict de muncă la întreprinderile jidanului spoliator Filderman.

Muncitorii se plâng că sunt salariaţi mizerabil şi sunt trataţi ca animalele.

D. ministru Cancicov a cerut preşedintelui Uniunei Camerei de muncă din Bucureşti să se ducă la Bacău să arbitreze conflictul.

Avansările dela ministerul finanţelor

D. MIRCEA CANCICOV, ministrul finanţelor, a aprobat eri ultimele avansări de funcţionari pentru locurile vacante din centrala şi serviciile exterioare ale ministerului.

Numele celor avansaţi vor fi date publicităţii zilele acestea.

Palatul Justiţiei

CINSTE JIDANEASCA (sic)...

D. procuror Macarovici a deschis acţiune publică contra jidanului David Bernstein, pentrucă şi-a însuşit diferite sume de bani, contra valoarea unor lozuri, încredinţate lui pentru plasare, de la colectura „Aurora", din str. Academiei.

Fapta pistruiatului a fost încadrată în art. 337 c. p. nou, conbinat cu art. 23 din legea pentru organizarea, de stat, din 26 Iulie 1934.

JIDANII SE DISTREAZA

D. procuror Păcuraru a deschis acţiune publică contra jidanilor, doritori de câştig: Heim Bruckman şi Adolph Einperman, cari, în noaptea de 20 August a. c., la descinderea făcută de către poliţie, în localul de noapte din calea Griviţei 118, au fost găsiţi în culmea distracţiei cu cărţile de joc în faţă.

Afacerea a fost repartizată cabinetului 4 Instrucţie, spre desăvârşirea cercetărilor. S'a lansat mandat de arestare numai contra galiţianului Heim Bruckman, care a şi fost depus la Văcăreşti.

PISTRUIAŢII NE OMOARA ŞI COPIII

S'a deschis acţiune publică contra criminalului jidov Singer Moise, care, mergând cu maşina nebuneşte, pe Şoseaua Colentina, a călcat pe copila Anica N. Iliescu, în vârstă de 12 ani.

Cabinetul II instrucţie a lansat mandat de arestare contra galiţianului criminal.

TALHARIE INTRE TARTANI

Tribunalul Ilfov, secţia III c. c., în completul d-lor V. Longhin preşedinte, St. Stănescu, procuror Vasilescu Bucium, iar grefier M. Stoenescu, a condamnat pe jidanii: Elie Cudelman zis Gandelman şi pe Moise Pivoaru la câte 6 ani închisoare, interdicţie pe acelaşi durată şi câte 10.000 lei amendă, iar pe Iţic Iasif zis Iţic Abramovici la 5 ani închisoare, interdicţie pe acelaşi durată şi 10.000 lei amendă, pentrucă în seara de 16 Aprilie a. c., ducându-se la jidanul Hirş Fidel, din strada Florilor 20, i-au aplicat câteva lovituri de cuţit cu gândul să-l jefuiască fiindcă aflaseră ei că acesta a câştigat la loterie 300.000 lei.

Aceşti târtani criminali s'au dat drept plasatori de păr şi i-au propus victimei să le cumpere această marfă, dar ei au venit cu gând viclean ca să-l lefterească de bani. Lovitura nu le-a reuşit, căci au fost prinşi şi trimişi la răcoare.

Activitatea cursurilor de vară din Băile Buziaş

Prin destoinicia d-lui prof. Filaret Barbu, cursurile de vară pentru muzica şi dirijarea de coruri, de sub auspiciile Asociaţiei învăţătorilor din Banat, au durat 3 săptămâni, în care timp învăţătorii-cursişti, veniţi din toate unghiurile ţării, au frecventat cursurile subîmpărţite în clasele: I, II, clase de dirigent de cor şi III, clasa de perfecţionare.

Munca depusă de învăţătorii cursişti a fost asiduă. Prin cursul de perfecţionare s'a ajuns la cunoaşterea şi aplicarea acordurilor, la descifrarea solfegiilor mai dificile cum şi la exercitarea dictatului muzical.

Pe lângă cursurile de muzică s'a organizat şi un ciclu de conferinţe, ţinute în sala Casinoului cu intrare liberă. Conferinţele au fost audiate, în afară de învăţătorii cursişti, de o seamă de învăţători şi preoţi, cum şi de marele public balnear.

Prima conferinţă a ţinut-o d. Filaret-Barbu, vorbind despre „Muzica românească". Conferenţiarul ne-a redat un istoric al desvoltării muzicei româneşti, subliniind la justa lor valoare personalităţile muzicale autohtone.

A doua conferinţă a ţinut-o cunoscutul medic — conferenţiar, d. dr. Axente Iancu, docent universitar, specializat în puericultură şi pediatrie la Facultatea de medicină din Cluj.

Ciclul conferinţelor îl continuă d. Ludovic Ciobanu, inspector şcolar, care a vorbit, în Casa Culturală din localitate, despre şcoala nouă italiană.

Incheerea cursurilor de vară s'a făcut în ziua congresului învăţătorilor din Timiş-Torontal, printr'un concert festiv.

TÂRGUL DE MOSTRE DIN LIPSCA

Toamna 1937, 29 August — 2 Septembrie. Reducere 50% pe C. F. R. — Importante reduceri la găzduire în LIPSCA

Suplimente de import cu facilităţi pentru obţinere.
Orice informaţiuni se dau de către Reprezentantul onorific pentru Vechiul Regat

Carol Conrad de Heydendorff, Arithometra, Bucureşti, Aleea Carmen Sylva 5, Tel. 3.23.04 şi 3.23.33
Biroul Oficial pentru informaţiuni al Târgului de Mostre din Lipsca: Consul. O Braun. (Norddeutscher Lloyd), Bucureşti, Calea Victoriei 101. Tel. 3.29.68.

ULTIMA ORA

Rolul partidului naţional-creştin în soluţionarea crizei

— Conducerea partidului face pregătiri în vederea alegerilor generale. Care va fi rolul naţional-creştinilor în rezolvarea crizei. —

Faţă de apropiata criză de regim şi cum formula de succesiune nu se poate întrevedea decât vag, partidul naţional-creştin se pregăteşte pentru începerea unei viguroase campanii în vederea alegerilor generale.

Conducerea acestui partid rămânând ferm pe poziţia adoptată, în sensul de a nu primi nici o ofertă de colaborare decât pe baza programului integral al partidului şi de a nu accepta venirea la guvern decât singur sau în temeiul rezultatului unor alegeri făcute de un guvern neutru, va examina totuşi situaţia politică şi în vederea unor alte eventualităţi.

Pentru aceasta d. Octavian Goga şeful partidului se va duce la Iaşi unde împreună cu d. A. C. Cuza, preşedintele suprem, vor lua în discuţie problemele de politică internă şi externă şi vor decide liniile mari ale acţiunii de viitor a partidului.

ROLUL PARTIDULUI NAŢIONAL-CREŞTIN IN REZOLVAREA SUCCESIUNII

Fiindcă după datele ce se cunosc din mersul evenimentelor politice, este de prevăzut că guvernul viitor va fi unul cu un mandat limitat până după alegeri şi cum nu este exclus ca un asemenea guvern să aibă totuşi un caracter politic, cei doi şefi ai partidului vor discuta şi eventualitatea în care ar fi solicitaţi să sprijine în alegeri un guvern de centru cu o pronunţată coloratură naţionalistă.

Evident acest sprijin n'ar fi acordat decât pe timpul şi numai în vederea alegerilor, aşa cum au sprijinit li-

D. PROF. A. C. CUZA

beralii guvernul d-lui N. Iorga. Imediat după alegeri partidul naţional-creştin şi-ar lua libertatea de acţiune, militând în parlament pentru realizarea a cât mai multe deziderate naţionaliste.

In felul acesta partidul naţional-creştin s'ar afirma odată mai mult împotriva unei formule de succesiune cu tendinţe primejdoase ultra-democratice şi ar contribui la crearea atmosferei necesare în ţară pentru o viitoare guvernare naţional-creştină.

Natural că această atitudine nu s'ar adopta decât în cazul când un guvern naţional-creştin n'ar fi posibil imediat după actuala guvernare, ceiace nu este cu totul exclus.

In orice caz se pare că partidul naţional-creştin va avea un rol determinant în ceiace priveşte soluţionarea crizei de regim.

P. B.

Regele Faruk se va căsători curând

Cairo, 26 (Rador). — **Ziarele anunţă că Regele Faruk al Egiptului are intenţia să se căsătorească la 12 Februarie 1938, adică a doua zi după ce va împlini 18 ani, când conform Constituţiei este declarat major.**

D. Mussolini va vizita Germania

Berlin, 26 (Rador). — Corespondentul agenţiei Havas transmite :

In cercurile politice din Berlin continuă să se discute eventualitatea unei vizite pe care d. Mussolini ar urma să o facă în Septembrie în Germania.

Şeful guvernului italian ar asista cu acest prilej la marile manevre de toamnă ale Reichswehrului.

Grav accident de aviaţie

Londra, 26 (Rador). — *Două avioane militare s'au ciocnit deasupra aerodromului dela Fontley (Hampshire). Trei persoane au fost omorite în acest accident.*

Entuziasm extraordinar în Spania provoçat de ocuparea Santanderului

— Impresia produsă în Italia. Intrarea triumfală a armatelor generalului Franco se va face azi. —

Salamanca, 26 (Rador). — **Agenţia Reuter transmite:**

Se anunţă oficial că oraşul Santader a fost cucerit de naţionalişti. Oraşul este acum în întregime în mâinile forţelor naţionaliste.

In acţiunea lor, naţionaliştii au fost ajutaţi şi de soldaţii gărzilor civile şi de carabinierii guvernamentali, cari s'au răsculat împotriva conducătorilor lor şi au trecut de partea generalului Franco.

Entuziasmul stârnit în toată Spania naţionalistă de eliberarea Santanderului este de nedescris.

In sate şi oraşe, populaţia nebună de bucurie a umplut străzile şi pieţele, cântând şi dansând.

Drapelul naţionalist este arborat peste tot.

Cortegii imense străbat străzile oraşelor aclamând armata naţionalistă şi pe generalul Franco.

Manifestaţii deosebit de impunătoare şi mişcătoare au avut loc mai ales la Salamanca, Burgos şi San Sebastian.

Bilbao, 26 (Rador). — **Toate forţele republicane care au mai rămas în Santander şi care se ridică aproximativ la 15.000 de oameni, s'au supus naţionaliştilor.**

A FOST OCUPAT ŞI TORRE LA VEGA

Torre, La Vega, 26 (Rador). — Agenţia Havas transmite :

Naţionaliştii au intrat în Torre la Vega de ieri.

Trupele generalului Franco au fost primite de populaţia oraşului eliberat cu aclamaţii nesfârşite.

Biserica oraşului, pe care guvernamentalii o transformaseră în închisoare, a fost imediat redată cultului.

Azi dimineaţă au fost puse din nou în funcţiune toate serviciile publice.

Toate casele sunt pavoazate cu drapelul naţionalist.

Trupele naţionaliste au împărţit populaţiei înflămânzite vreo 30 de camioane de alimente, până la restabilirea serviciului normal de aprovizionare, care nu va întârzia.

Uzinele şi minele din regiune sunt intacte pe dinafară. Materialul şi utilajul lor au fost însă serios deteriorate de guvernamentali înainte de retragerea lor.

MARE ENTUZIASM IN ITALIA

Roma, 26 (Rador). — *Agenţia Stefani, arată că ştirea ocupării oraşului Santander de către naţionalişti, adusă la cunoştinţa marelui public prin ediţiile speciale ale ziarelor, a provocat o bucurie imensă în toată Italia. Bucuria este cu atât mai mare cu cât la cucerirea Santanderului au contribuit în mod decisiv voluntarii italieni din legiunea străină spaniolă.*

La Roma, au fost improvizate manifestaţii la sediile grupărilor fasciste, pe străzile principale şi în clădirile publice, care au fost pavoazate.

INTRAREA TRIUMFALA A GENERALULUI FRANCO SE VA FACE AZI

Salamanca, 26 (Rador). — Corespondentul agenţiei Havas transmite :

Postul de radio naţionalist a confirmat că partizanii mişcării naţionaliste s'au revoltat la Santander contra autorităţilor republicane.

Ei au dat ajutor trupelor naţionaliste la ocuparea oraşului.

Intrarea triumfală în Santander a trupelor generalului Franco se va face azi.

Răsboiul chino-japonez

Cinci divizii chineze în pericol de a fi împresurate

— Luptele dela Lotien continuă neîntrerupt de două zile. Generalul japonez Fuji, împuşcat de un trăgător chinez —

Shanghai, 26 (Rador). — O mare bătălie s'a desfăşurat eri noapte în regiunea Lotien, la 30 kilometri nord vest de Shanghai. Trupele japoneze, recent debarcate în această regiune, au isbutit să se menţină în oraşul Lotien, cu toată marea presiune a forţelor chineze.

LUPTA DELA LOTIEN, CONTINUA

Shanghai, 26 (Rador). — Lupta din apropiere de Lotien continua şi eri seară, după 15 ore dela începerea ei.

La ea participă toate trupele japoneze debarcate în zonele Shanghaikuan şi Paociang, la nord de Uzung, sprijinite de formidabilul bombardament a zece vase de războiu şi a 20 de avioane japoneze.

Totuşi se anunţă că şi chinezii au primit întăriri.

CINCI DIVIZII CHINEZE IN PERICOL

Peking, 26 (Rador). — **Situaţia celor cinci divizii chineze ce se află în câmpia Huailai este din ce în ce mai critică, dat fiindcă forţele japoneze înaintează simultan dela Kalgan şi Nankau.**

Tunelurile trecătoarei Nankau n'au fost distruse de chinezi în retragerea lor. Ei s'au mărginit numai să ridice şinele căii ferate.

Linia ferată dela vest de Kalgan este întreruptă în apropiere de Kungciang.

MOARTEA GENERALULUI JAPONEZ FUJI

Tokio, 26 (Rador). — Generalul japonez Fuji, comandantul unităţii japonezo-manciuriene din regiunea Tientsin a fost împuşcat de un trăgător chinez pe când observa mişcările forţelor chineze.

CHINA ACCEPTA PROPUNERILE ANGLIEI

Nanking, 26 (Rador). — **Ministerul de externe al guvernului central chinez a anunţat azi că guvernul Chinei va accepta propunerile britanice pentru încetarea ostilităţilor în zona Shanghai dacă Japonia va proceda la fel.**

O infamă unealtă judeo-comunistă insultă Biserica

Presa mizerabilă a Kalmanilor şi Honigmanilor — de sigur din ordinul Kominternului şi Kahalului — continuă să comenteze ireverenţios, cu perfidie şi infamie, cuvintele de foc ale Inalt Prea Sfinţitului nostru Patriarh Miron, cu privire la durerea şi jalea bietei noastre ţări înstrăinate. Cuvinte cari s'au revărsat ca un balsam binefăcător în toate inimile, arse de mizerie neagră şi de sărăcie lucie" ale neamului românesc.

Dar nu numai jidanii sunt infami. Cuvintele demne, rostite pe linia de simţire a naţiei, de Patriarh, au căzut ca un trăznet şi asupra ticăloşilor noştri politicieni — cari umblă braţ la braţ cu jidanii. Şi canaliile, miluite de Izrael, socotesc de datoria lor să... reacţioneze, să protesteze şi să acopere de injurie pe I. P. S. Miron, care se dovedeşte a fi nu numai Capul sfintei noastre Biserici, dar şi dârzul stegar al unei Românii naţionaliste şi creştine.

Dintre toţi, un anume Petre Petrescu, fost colonel, membru al partidului d-lui Iunian şi mare îmbuibat al societăţii „Reşiţa", ţine să fie cel mai obraznic. Individul acesta, canalia aceasta judeo-comunistă, francmason notoriu şi unealtă a tuturor cauzelor scelerate ale lui Izrael, nemernicul acesta care nu de mult a mai dus o campanie infamă împotriva P. S. Episcop Vartolomeiu Stănescu al Râmnicului, ticălosul acesta — deputat din nenorocire — îşi permite să înainteze Parlamentului o petiţie, sub formă de interpelare, în care să... CEARA MASURI DE SANCŢIONARE A. I. P. S. PATRIARH care, prin cuvântările Sale „AŢAŢA ŞI INVRAJBEŞTE !

Iţi stă mintea'n loc ! Ascultaţi: I. P. S. Patriarh agitator, fiindcă ia apărarea neamului Său român şi creştin !

Şi individul, canalia aceasta e fost ofiţer, salariat princiar al „REŞIŢEI", în care statul român are un însemnat aport !

Intrebăm pe d. Iunian, înainte de a-l pune cum trebuie pe acest mizerabil la stâlpul infamiei, dacă nu socoteşte că trebuie imediat să-l excludă din partidul d-sale.

Semnalăm această ticăloşie grupărilor şi presei naţionaliste — şi în special „Universului". Bestia nu trebuie lăsată să-şi facă de cap.

Dar pe mâine, ticălosule !

Recunoaşterea guvernului Franco

Paris, 26 (Rador). — **Problema spaniolă revine pe primul plan al comentariilor presei, în urma cuceririi oraşului Santander, a apelului adresat de guvernul din Valencia Societăţii Naţiunilor şi a atacurilor îndreptate contra vaselor de comerţ în Marea Mediterană.**

„Le Jour" scrie : „Noua victorie a naţionaliştilor modifică în sfârşit aspectul diplomatic al problemei spaniole. Puterile nu vor mai putea acum să refuze generalului Franco dreptul de beligeranţă".

Dimpotrivă, ziarul „L'Aube" declară : „Naţionaliştii vor putea acum să-şi grupeze toate forţele lor în faţa Madridului. Capitala a rezistat până acum la numeroase asalturi. Va putea ea oare să reziste şi apropiatului atac ? Toamna nu se va sfârşi fără ca să fim fixaţi asupra acestui punct. Totuşi, atât timp cât Madridul va rezista, aspectul internaţional al conflictului spaniol nu se va schimba de loc".

Se va modifica Pactul Fundamental ?

De câteva zile se vorbeşte insistent, în cercurile cari se cred bine informate, că în curând se vor face formalităţile legale pentru modificarea Constituţiei.

De ce ?

Se spune că Pactul Fundamental actual nu mai corespunde necesităţilor, prezintă lacune mari şi creiază o serie de dificultăţi. E un fel de haină strâmtă, care nu mai cuprinde trupul ţării.

Notăm că, pentru ultima oară, Constituţia a fost revizuită în 1923 şi a fost promulgată cu Decretul Regal nr. 1360 din 28 Martie a aceluias an.

Constituţia, în adevăr, poate fi revizuită în total sau în parte. Iniţiativa trebue să pornească ori dela Suveran, ori dela una din Adunările Legiuitoare.

Presupunând că iniţiativa s'a luat, Camera şi Senatul, întrunite separat, se vor rosti cu majoritate absolută dacă este locul ca dispoziţiunile constituţionale să fie revizuite.

Indată ce necesitatea revizuirii a fost admisă — după cum ne arată art. 129 din Constituţie — ambele Corpuri legiuitoare aleg din sânul lor o comisiune mixtă, care va propune textele din Constituţie ce urmează a fi supuse revizuirii.

După ce raportul acestei comisiuni va fi citit în fiecare adunare, de două ori în interval de cincisprezece zile, ambele Adunări întrunite la un loc, sub preşedinţia celui mai în vârstă dintre preşedinţi, în prezenţa a cel puţin două treimi din totalitatea membrilor ce le compun, cu majoritatea de două treimi, stabilesc în mod definitiv cari anume articole vor fi supuse revizuirii.

In urma acestui vot, Adunările sunt de drept dizolvate şi se va convoca corpul electoral în termenul prescris de Constituţie.

Adunările cele noi proced, în acord cu Regele, la modificarea punctelor supuse revizuirii.

Să vedem, însă, ce cred partidele politice despre o modificare a Pactului Fundamental.

LIBERALII sunt partizanii unei revizuiri, probabil pentru că se şi gândesc să prezideze ei acest eveniment important.

NAŢIONAL-CREŞTINII, cu prilejul fuziunii, care a avut loc în ziua de 14 Iulie 1935, şi-au spus cuvântul precum urmează :

„Vrem, deci, transformarea Corpurilor Legiuitoare într'un instrument ordonat şi util, prin reducerea numărului deputaţilor ca şi prin noui atribuţiuni şi o nouă organizare a Senatului, alcătuit din senatori aleşi de către corporaţiile româneşti constituite în temeiul unor legi speciale, ale căror principii se vor înscrie în Constituţie, apoi din senatori numiţi de Rege dintre fruntaşii ţării şi senatori de drept, reprezentând anumite instituţii.

D. C. ARGETOIANU

„Vrem înscrierea în Constituţie a principiilor unei legi a presei, având a asigura caracterul naţional, cinstea profesională şi garanţia intelectuală a organelor de publicitate din ţară.

„Vrem introducerea pedepsei cu moartea, ca sancţiune pentru anumite crime de drept comun, ca şi pentru crimele de înaltă trădare".

NAŢIONAL-ŢARANIŞTII s'au pronunţat în ziua de 4 Aprilie 1937, prin d. Ion Mihalache, care a declarat la congresul partidului :

„Schimbarea Constituţiei cere vremuri limpezi şi înţeleaptă chibzuinţă. Nu pe vremuri turburi, nu sub stare de asediu şi cenzură şi nu de un guvern uzat, compromis, care nu mai reprezintă voinţa Ţării, se poate schimba o Constituţie. O Constituţie nu se poate schimba în mod normal decât prin acord între Coroană şi Ţară, care trebue să dea mandat special şi încredere proaspătă unui guvern necompromis.

AVERESCANII împărtăşesc revizuirea, subliniind că ea trebue să ducă la lărgirea prerogativelor regale.

IUNIANIŞTII sunt pentru modificare şi argumentează că din cauza actualei Constituţii nu avem o lege electorală bună.

ARGETOIANIŞTII, cu ocazia congresului general din 8 Noembrie 1936, şi-au precizat punctul de vedere prin d. C. Argetoianu, care a spus că modificarea Constituţiei trebue să cuprindă :

a) „O singură adunare, (Camera) aleasă prin sufragiul universal, cu reprezentarea minorităţilor, dar pe o singură listă pe ţara întreagă, candidaţii fiind proclamaţi aleşi în ordinea numerică stabilită pe listă, în limitele mandatelor atribuite partidului sau listei ; b) a doua adunare, (Senatul) numită. Numirea senatorilor, prerogativă exclusivă a Regelui ; c) suprimarea alegerilor judeţene şi comunale. Pentru comună, reprezentarea (consultativă) a breslelor.

„Presa fiind principalul instrument de acţiune asupra opiniunei publice, trebue să fie în mâinile oamenilor care au consimţământul Naţiunei — şi această condiţiune este indispensabilă — şi şi-au asumat răspunderea conducerei ţării. Presa trebue prin urmare să fie naţionalizată".

IORGHIŞTII *sunt pentru o modificare.*

D. VAIDA VOEVOD e pentru o revizuire a Constituţiei, arătând că vremurile nu ne mai îngăduie să ne conducem după Pactul Fundamental de azi.

Dar, aşa cum se vorbeşte, se va trece la o modificare a Constituţiei ?

Viitorul ne va arăta.

Ştiri şi polemici

ZIARELE vieneze anunţă sosirea **M. S. Reginei Marioara a Iugoslaviei în localitatea balneară Pörtschach pe lacul Wörter din Austria, unde va rămâne mai multe zile. M. Sa este oaspetele A.A. LL. Imperiale arhiducilor Ileana şi Anton de Habsburg.**

*

IN CURAND va începe la Iaşi **o serioasă acţiune de descongestionare a bisericilor şi monumentelor istorice, ameninţate cu asfixia, de invazia judaică.**

In urma cunoscutului schimb de scrisori dintre d-nii prof. N. Iorga şi O. Racoviţă, primarul municipiului Iaşi, s'a hotărît ca în afară de zonele româneşti să se creeze şi un cartier cu totul nou în care să nu mai poată pătrunde cu atâta uşurinţă elementele străine.

Acest cartier va fi format exclusiv din ofiţeri activi şi de rezervă distinşi cu diferite decoraţii pentru faptele lor de arme.

*

MÂINE seară d. profesor Nicolae Iorga va conferenţia la Radio, despre: **„Războiu şi pace în sufletul poporului român".**

*

CONGRESUL Uniunii oraşelor din România se va ţine anul acesta la Brăila, în zilele de 14, 15 şi 16 Octombrie.

*

SIGURANŢA Statului a arestat la Constanţa pe ziaristul german KARL PRACHT bănuit de spionaj.

Asupra acestuia s'a găsit, între altele, şi un aparat cu care cinematografiase întreg podul de peste Dunăre.

*

UN OARECARE C. Băleanu, argat al scribilor din hrubele puşcăriaşei Ana Pauker, ne învaţă cum trebue să interpretăm religia creştină ortodoxă.

A, îl vom lua de urechi şi pe acest individ care înnoată în prostie şi-şi dă aere de teolog !

*

MINISTERUL de interne ne informează, că în ziua de 28 August va avea loc, în mod irevocabil, constituirea consiliului comunal din Făgăraş.

*

D. MIHAIL GHELMEGEANU, în urma unei convorbiri avute cu d .prof. N. Costăchescu, va pleca Sâmbătă dimineaţa la Paris.

*

O INTREVEDERE a avut loc aseară între d-nii D. R. Ioanitescu şi V. G. Bârcă, în legătură cu lucrările consiliului judeţean de Ilfov.

*

D-NII MINIŞTRI de externe Stoiadinovici, Krofta şi Antonescu, vor fi proclamaţi membri de onoare ai Micei Înţelegeri de Presă.

*

DELA 1 OCTOMBRIE, Direcţiunea S. M. R.-ului va scădea tarifele de călători la vasele mixte, adică la acelea cari fac transport de mărfuri şi călători.

Scăderea va fi probabil de circa 20 la sută, atât la clasa III-a specială, cât şi la a patra punte.

*

IN ZILELE de Luni şi Marţi vor avea loc la Sinaia întrevederi între d-nii Krofta, Stoiadinovici, Mihalache, Iunian, Dinu Brătianu.

*

ODATA cu terminarea vacanţei judiciare — după data de 1 Septembrie — o importantă mişcare se va produce în corpul magistraţilor militari.

Mişcarea ce se va face priveşte în primul rând Curtea superioară de casaţie şi justiţie militară ,unde urmează a se completa locul de procuror general rămas vacant prin demisia d-lui col. Pomponiu.

Deasemeni se vor face noui numiri de judecători de şedinţă, judecători de instrucţie şi procurori, atât la tribunalul militar dn Capitală cât şi la cele din provincie.

*

CONSILIUL de miniştri a decis ca Centrala cooperativă de consum să importe bumbac ţărănesc, în valoare de lei 720.000.000 şi anume: 3.500.000 kg. bumbac ţărănesc englezesc; 1.500.000 kg. bumbac ţărănesc cehoslovac şi austriac.

*

Ministerul industriei şi comerţului va elibera autorizaţiunile pentru această valoare şi cantităţi, iar Banca Naţională a României va pune treptat la dispoziţia Centralei cooperative de consum devizele necesare efectuării plăţii acestui import, la prezentarea documentelor de expediţie a mărfei.

*

MINISTERUL EDUCAŢIEI NAŢIONALE a hotărît ca examenul de bacalaureat din sesiunea de toamnă, să înceapă la 20 Septembrie.

Centrele şi comisiile de bacalaureat se vor fixa ulterior.

*

AZI DIMINEAŢĂ, la orele 10, sub preşedinţia d-lui Al. G. Donescu, primarul general al Capitalei, a avut loc şedinţa delegaţiei permanente a municipiului Bucureşti.

Au luat parte toţi primarii de sectoare.

*

D. GENERAL BARBU PĂRĂIANU, inspectorul general al jandarmeriei a plecat la Constanţa, spre a inspecta unităţile de jandarmi dela Constanţa şi Eforie.

AZI DIMINEAŢA a sosit în Capitală d. Ion Inculeţ, vice-preşedintele consiliului de miniştri.

D-sa va avea o consfătuire cu d. Bârcă, în după amiaza acestei zile.

*

ASTĂZI s'a semnat protocolul tratativelor ce s'au dus la ministerul de industrie şi comerţ pentru înfiinţarea liniei aeriene Bucureşti—Veneţia, între delegaţiile română şi italiană, conduse de d-nii Venturini şi c-dor Andrei Popovici.

*

O agenţie „TELCA PRESS", care şi-a făcut o specialitate din calomnie şi infamie, pe seama nu numai a politicei naţionaliste, dar şi a unora dintre oamenii politici români, aduce acum o nouă bombă.

Cu aerul că reproduce o informaţie dintr'o revistă „Nouvelles Internationales", „Telca-Press" **pune în seama d-lui Titulescu o acţiune infamă. Anume că** „lucrează să formeze în România un front popular după modelul celui francez".

Noi n'am fost niciodată prietenii politicei d-lui Titulescu, pe care, pe cât ne-a lăsat fostul ministru de externe, care ne sugruma cu cenzura, am combătut-o.

Dar a pune aşa ceva în sarcina d-lui Titulescu este o infamie, pe care ori ce om de bună credinţă nu poate să n'o respingă, mai ales astăzi când fostul nostru cancelar nu are putinţa să reacţioneze cum trebuie.

Urmăriţi în pagina III-a :

1. „REFERENDUM-UL NAŢIONAL" al „Poruncii";

2. APARAŢI CASA LUI HRISTOS,

iar începând de Miercuri 1 Septembrie :

TRAGEDIA SFINTEI NOASTRE BISERICI sugrumată de jidani, campanie în care redactorul nostru, Dinu Dumbravă, înfăţişează drama celor 50 de altare din Capitală, gata să-şi închidă porţile din cauza asfixiei lui Izrael.

Redactor responsabil: EUGEN VICTOR POPA

Tipografia ziarului „UNIVERSUL", str. Brezoianu 23—25 Bucureşti

6 pagini 3 lei

ANUL VI, No. 841 Sâmbătă 28 August 1937

Taxa poştală plătită în numerar conform aprobării Dir. Gen. P.T.T. No. 118.370/1934

BIBLIOTECA CENTRALĂ ASOCIAȚIUNEA SIBIIU

BUCUREȘTI

Porunca Vremii

TRIBUNĂ ZILNICĂ DE LUPTĂ NAȚIONALĂ ȘI CREȘTINĂ

„Clopotnița (din Mircești) e ridicată, dar îi lipsește clopot. Altarul e gata, dar îi lipsesc scule!..

Și satul e sărăcit de jupânul Moisi și jupânul Moisi vede fără entuziasm clădirea unei biserici, care e menită a-i smomi o parte din mușterii."

V. ALEXANDRI
(Scrisori către Titu Maiorescu)

Abonamente Anuale: Lei 1000 pentru instituții și sprijinitori; Lei 800 pentru orașe; Lei 600 pentru sate
Se primesc și abonamente pe 6 si 3 luni

Orice sumă se poate trimite prin Casa de economii și Cecuri poștale (CEC) astfel: ABONAȚII PENTRU CONTUL 1224; DEPOZITARII „ „ 10405

Director: Dr. ILIE RĂDULESCU

Redacția și Administrația: BUCUREȘTI I, Str. Sărindar 18

TELEFON: Direcție, redacție 4.1853; Ad-ție publicitate 4.1852

Apără-ți sufletul! Dă pentru Biserică!

Film Românesc!

Suntem asasinați zilnic, în coloanele unei anumite prese mai ales, de reclama unui așa zis film Românesc. O doamnă, MARY DON, soția primarului liberal dela Eforie, apare în diverse poze la gazetă, singură sau în compania unui artist român, Popescu, dela... Volkstheater din Viena, poze cari înfățișează tot atâtea scene dintr'un viitor film Românesc, intitulat: „Doamna dela etajul II".

In prima clipă, cuvântul acesta magic: „film Românesc" îți gâdilă orgoliul de Român. „Film Românesc"! sună atât de frumos în ureche, încât resonanța lui nu poate să nu-ți cuprindă și inima: — „Bine, dom'le, c'am ajuns, în fine, s'avem și noi filmul nostru, neaoș, să vedem pe pânză arta noastră dramatică și, mai ales, s'auzim vorbindu-se românește! Că preane-am săturat, de-atâta babilonic de limbi!" — e gata să răsufle ușurat Românul. Dar, suspinul i se oprește 'n gât, de îndată ce'și holbează mai bine ochii pe reclamă: „Doamna dela etajul II". – „Ce drac'o mai fi și asta?" — își spune bietul om. — „De ce Doamna dela etajul II și nu Apus de Soare, Fântâna Blanduziei sau, hai! poftim, Scrisoarea pierdută!? E doar... film Românesc! Ce s'o mai ascunde oare și sub această d-nă dela etaj, mai ales pentru noi ăștia, cari până mai acum vreo 10 ani, pân' adică la blockhouse-urile jidănești, nu prea eram obișnuiți c'o literatură de... etaj"?

Vrând, nevrând, dornic să-ți risipești o nedumerire, ridici tot mai mult cortina, de după care se regizează „filmul... Românesc". Ba, revoltat de toate câte le vezi, pătrunzi și în culise, pentruca, până la sfârșit, să 'nebunești de-atâta nerușinare, de-atâta pălmuire a demnității naționale.

Intr'adevăr, „filmul acesta... Românesc", Doamna aceasta dela etajul II, nu e decât o mizerabilă localizare de teatru periferic budapestan, în care-o unguroaică — Mary Don — scâlcește și stropșește o biată limbă românească, de Iulișcă bucătăreasa. Dar nu numai subiectul, pe care se brodează filmul acesta atât de antiromânesc, nu numai... steaua aceasta cinematografică, cu nume englezesc, dar cu factură atât de mongolică, sunt get-beget maghiare. Ci 'ntreg personalul, dela operatori și directori până la ușieri, e de cea mai proaspătă și autentică importațiune jidovo-ungurească. Numai jidani și huni, numai în limba lui Arpad se vorbește, așa cum numai cu mintea lui Izrael se gândește, în acest așa zis film... Românesc.

Am stat și-am judecat: ce să fac? Să demasc chiar de-acum această nerușinare perciunato-ungară, această mizerabilă ofensă a demnității românești? Ori s'aștept să fie gata... opera, pentruca sufletul românesc, indignat, să rupă el însuși pânza pe care îndrăzneala judeo-maghiară va încerca să ruleze această porcărie, pretinsă... film Românesc? N'am avut putință de alegere! Obrazul românesc — și-așa îndeajuns de batjocorit — nu mai poate tolera un scandal public, revolta unanimă pe care ar stârni-o spectacolele acestui film jidovo-unguresc. Sinistrei exhibiții de mahala budapestană, trebuie să i se pună, fără întârziere, capăt. Ori cât am vrea, ori cât am dori noi, s'avem cât mai curând un film Românesc, și-oricât am înțelege că suntem lipsiți de-un personal tehnic, suficient pregătit, ei bine, nu putem să începem cu Mary Don-unguroaica și cu toată scursoarea maghiaro-galițiană a Budapestei!

Eu mă mir, nu pot să înțeleg deloc, carența autorităților noastre constituite. Așa cum nu pot, deopotrivă, să-mi explic lipsa totală de reacțiune, indolența asociațiilor noastre de artă dramatică. Bine, bine, politicianismul nostru pezevenghi, nu poate să pună frâu unui om, ajuns într'atâta sub papucul unguresc al nevestii, încât, deși primar într'o stațiune de însemnătatea Eforiei, nu se sfiește să-și bată joc în mod public de demnitatea românească. Fiindcă trebuie să știți că Primăria Eforiei e mai mult ungurească decât valahă. Nu numai ajutorul de primar, celebrul Ferencz, dar toate neamurile d-nei Don, până la a șaptea spiță, sunt azi funcționari și încasatori la Primăria Eforiei, unde nu întâlnești nici picior măcar de Român. Dar ca, totuși, să îngenunchi în așa hal o țară întreagă, încât s'o obligi să înceapă a avea un film al său propriu, cu jidani și unguri, iată ce e totuși prea mult, ce nu poate să înghită nici chiar ticăloasa noastră indolență.

Guvernul să binevoiască, în consecință, a pune capăt acestei rușini naționale. D-na Don (eventual și soțul d-sale d. Don), împreună cu toți tehnicienii săi judeo-maghiari, să-și facă bagajele și să filmeze la Budapesta. Film, bineînțeles, în limba lor maternă. Altfel — și nu ne arde deloc de glumă — cu regret, țara va fi silită să se gândească la ori și ce măsură, menită și capabilă să-i apere demnitatea ei ultragiată!

DR. ILIE RADULESCU

Universitățile își vor deschide în curând cursurile. Știrul, Rifca și purății: „Oi vei, vin huliganii!"

Măgarul anticlerical

Ați auzit vreodată de un locotenent-colonel Petre Petrescu? Firește că nu! Nici n'aveați cum. E un tip de imbecil cu vervă și pretentii, cum întâlnești atâția de la război încoace, de când s'au răsturnat valorile. Și desigur, dacă l-ați întâlnit vreodată, nici n'ați avut cum să-l rețineți în amintire. Un tip șters. Tipul standard al cretinului obraznic.

Dar imbecilul ăsta e deputat. Deputat iunianist de Gorj. Și e foarte iubitor al doctrinei ultra-democratice. Așa, un fel de comunist nedeclarat, cum are atâția d. Grigore Iunian în partidul d-sale.

In calitatea aceasta de deputat și iubitor al comunismului, acest Petre Petrescu, fost ostaș în armata română și actualmente speculator al demagogiei ultra-democratice, se manifestă uneori în parlamentul țării. Așa am ajuns noi să-l cunoaștem.

Evident, nu e prea greu să vă închipuiți cum poate să se manifeste un asemenea specimen al mediocrității pretențioase, în parlament. Si nici noi n'am fi avut să ne mirăm de redusele mijloace intelectuale pe care le etalează la tribuna Camerei deputatul Petrescu. Am mai văzut și alții!

Se întâmplă însă că acest cretin este și nițel capiu și o ia razna uneori chiar la tribuna aceasta a reprezentanței naționale. Și firește că astfel dăunează intereselor națiunii. Fiindcă nu toată lumea e ținută să știe că deputatul în chestiune e un biet debil mintal pe care îl apucă la anume epoci, anume furii dialectice. Acolo se chiamă că se găsește în exercițiul mandatului său de reprezentant al națiunii și toate idioteniile debitate, se răsfrâng cât de cât asupra țării.

Ei bine, acest inconștient, care dintr'o satanică oticinuință de a pângări tot ce avem mai prețios în această țară, nu uită niciodată să pună înaintea numelui său titlul de locotenent-colonel, caută orice prilej spre a lovi în biserică și în conducătorii ei. Cu sau fără de rost, se ridică întotdeauna în parlament împotriva preoțimii și a înalților chiriarhi ai Bisericii noastre naționale, aruncându-le insulte și acuzații cari n'au alt scop decât acela de a slăbi încrederea poporului în slujitorii credinței strămoșești.

Nu odată ne-a fost dat să-l auzim pe acest imbecil furios, proferând dela tribuna Camerei insulte triviale la adresa conducătorilor Bisericei noastre și tot de atâtea ori am înfierat atitudinea lui cum se cuvine, așteptând să fie internat într'un ospiciu de nebuni. Dar nu, fiindcă idiotul nu o face din nebunie, ci din calcul. Vrea să fie în țara noastră exponentul urii antireligioase profesate de comuniști. Este adeptul unei politici de front popular și în întunericul opac al minții lui, socotește că aceasta e calea pe care trebue să-și manifeste părerile politice.

Consecvent acțiunii acesteia de denigrare a Bisericii ortodoxe, paranoicul dela Gorj, a adresat zilele acestea, prin biroul adunării deputaților, o comunicare primului ministru, în care acuză pe Sanctitatea Sa Patriarhul Miron, că s'ar fi dedat la o acțiune de atâtare a instinctelor primare, ce amenință ordinea în stat, prin răspunsul dat la ancheta în chestia Palestinei.

Că prostul a putut să tragă astfel de concluzii din răspunsul atât de frumos și înălțător pentru prestigiul națiunii noastre, pe care Sanctitatea Sa l-a dat la agresivele insinuări ale jidovilor, nu e de mirare. Dar ca acest imbecil să meargă cu îndrăsneala până a aduce asemenea acuzații Capului Bisericii naționale, iată ceeace nu se poate tolera, fiindcă dela asemenea acțiuni pornesc întotdeauna stările de anarhie.

Inconstientul de care ne ocupăm este membru al partidului radical-țărănist de sub șefia d-lui Grigore Iunian. Noi îl știm pe d. Iunian un om animat de sentimente frumoase și leale față de drepturile noastre naționale. D-sa are datoria de a dezavua public pe nemernicul ce și-a făcut o tristă faimă din a ataca Biserica strămoșească și dacă în adevăr este cu sufletul legat de interesele naționale ale acestei țări — cum afirmă întotdeauna, — ar trebui să-l svârle și din partid afară, fiindcă acțiunea aceasta de măgar anticlerical a petrescului dela Gorj, aruncă o lumină urită asupra partidului pe care îl conduce.

Dealtfel, acum se explică de ce d. Iunian a putut fi majorat de național-țărăniști în ultimele alegeri județene, la Gorj. Cu un exponent ca acest inconștient Petrescu, e firesc ca lumea din Gorj, unde d. Iunian se bucura de atâta prestigiu, să piardă încrederea în d-sa.

Noi așteptăm dela înțelepciunea și corectitudinea d-lui Iunian, cuvintele de desolidarizare față de acțiunea nemernică a partizanului său politic și înfierarea ce se cuvine acestei crase inconștiențe, fiindcă n'am vrea să-l solidarizăm în campania noastră, cu acest cretin furios.

PETRU BANESCU

O problemă gravă: salariile

Ia țara aceasta se face completă abstracție de un capitol, care poate avea consecințe catastrofale și economice și politice: salariile.

Dacă problema trebue să fie studiată pe categorii, după ce în prealabil se va constata disproporția dintre salariile românilor și cele oferite străinilor, considerați prea des specialiști, diferența enormă dela funcționarii superiori la lucrătorii aceleași întreprinderi, sau lipsa de ierarhizare a salarizării funcționarilor publici dela o instituție la alta, pentru toți se impune o atenție deosebită din partea factorilor de răspundere ai statului, ca nemulțumirile să nu lase urme în așezările actuale economice și politice.

Ministrii departamentelor economice s'au baricadat dincolo de ușile capitonate ale cabinetelor îmbâcsite de atmosfera pedantă a programelor și principiilor de guvernământ.

Presa însă, care este urechea și ochiul celor mici dar mulți, este din zi în zi asediată de proteste scrise sau verbale în contra actualelor stări de fapt.

Dela Bacău ne vin jalbele lucrătorilor speculați de jidanul Filderman, care plătește unui român abia 12 lei pe zi, în timp ce el și tot neamul lui huzuresc din prinosul de beneficii.

Dela Oradea se anunță deasemeni un conflict de muncă.

Dela Turnu-Severin primim o plângere, în care profesorii școalei industriale nu au primit nici batjocura de salariu, ce au de la stat, de trei luni.

La ministerul finanțelor se numește un subdirector nou și se avansează o serie de directori și subdirectori, dintre cari unul este denunțat și comisiei pentru controlul averilor, în timp ce funcționarii inferiori nu au cunoscut ani de-a rândul un spor de salariu nici pe această cale, diurnele și alte beneficii fiind rezervate numai celor mari.

La ministerul educației naționale, salarizarea profesorilor și învățătorilor este o problemă, care nu mai poate fi nici cel puțin discutată, de vreme ce numai în Bulgaria corpul didactic are o situație atât de vitregă, cum a recunoscut și d. ministru dr. Angelescu într'o recentă cuvântare.

De pretutindeni deci salariații statului sau întreprinderilor particulare își țipă mizeria, indicându-ne în plângerile lor și cazurile celor ce clădesc palate, aruncă prin cazinouri banii cu pumnii, călătoresc în străinătate sau fac din nopți visul unei vieți eterne.

Prăpastia aceasta între două lumi diferite prin felul lor de trai și prin concepțiile lor de viață, se cască și mai mult printr'o proastă distribuire a banului, mai ales într'o țară cu un număr impunător de salariați, în marea majoritate soarta lor fiind hotărită de ordinea prevăzută în această materie de conducătorii statului.

Există legi pentru o armonizare a salariilor funcționarilor publici și pentru proteguirea salariaților particulari, mai ales pentru românii supeculați de străini?

Nu, problema salariilor nu a fost ridicată până acum la rangul de principiu în programele politice și nu s'a bucurat de o preocupare serioasă din partea nici unui guvern, decât numai atunci când a fost necesară aplicarea diferitelor curbe de sacrificiu.

Scumpetea din ultimul timp impune însă, ca problema salariilor să fie rezolvată cât mai degrabă.

P. TIPARESCU

Toți comuniștii sunt jidani

Basarabia e provincia unde au năvălit cei mai mulți jidani. Gem satele subt apăsarea lor. Se sufocă orașele. Plâng, îngenunchiați, bâștinașii, cari nu pricep rostul acestui blestem. Scrâșnesc de durere și așteaptă revărsarea unor zile cu soare, care să ardă paraziții veniți puhoiu să le sugă vlaga și să le ucidă sufletul. Isbăvirea vine anevoie însă, pentrucă jidanii sunt numeroși ca frunza codrului și deparazitarea pornită de Români întâmpină dificultăți mari.

Si pentrucă ținutul dintre Prut și Nistru e copleșit de aceste lifte pistruiate, autoritățile polițienești au mult de lucru și trebuie să fie atente la acțiunile pe cari le pun la cale cei cari nu au nici o legătură cu pământul nostru.

In fiecare lună aflăm, de pildă, că în Basarabia sunt descoperite noui focare comuniste. Delicvenții, după cum e și firesc, fac parte din fiii lui Izrael.

Evident, ne bucurăm că Românii nu sunt amestecați în aceste mișcări subversive. Dar ne și întristăm gândindu-ne că factorii cu răspundere nu vor să tragă învățămintele, cari se desprind logic din acțiunile criminale alimentate de jidani.

Iată, acum câteva zile, organele Siguranței au descoperit un alt nucleu comunist la Budachi-Cordon. Vinovații sunt jidani. Numai jidani.

Ce urmăreau acești descreerați puși în slujba Sovietelor? Iată, după afirmațiile corespondentului „Universului" din acea localitate:

„Buium Burăh rostea cuvântările ațâțătoare, arătând situația din Spania comunistă și susținând că întreaga populație a Spaniei este comunistă. Generalul Franco, un dictator feroce, a băgat pumnul în gura cetățenilor și gloanțele în pieptul celor care au avut curajul să se opună. Nădejdea însă nu este pierdută, pentrucă Rusia sovietică ajutând pe comuniștii spanioli și pe cei chinezi, succesul comunismului este asigurat. De aceea tineretul „român" nu trebue să stea cu mâinile în sân. Revoluția mondială trebuie să-l găsească organizat într'un puternic front popular comunist, cuprinzând pe toți „democrații". Atunci porțile pușcăriilor vor elibera „martirii întru comunism".

Și adaugă:

„S'a vorbit și citit numai în evreește, s'a și cântat tot în evreiește, pentru Spania comunistă, pentru chinezii comuniști, pentru „românii" comuniști. La sfârșit, când și-au adus aminte că și Budachi-Cordon este în România, s'au milostivit și au cântat „Internaționala" în românește".

Așa dar, jidanii fac pregătiri febrile pentru o Românie a lui Buium care să deschidă larg porțile închisorilor, spre a purta pe brațe pe Constantinescu-Iași, Ana Pauker și alți criminali.

Nu prezintă jidanii un permanent pericol prin aceea, că sapă în fiecare zi la temelia Statului?

După presa lui Burăh, care nu a aflat încă de nucleul comunist dela Budachi-Cordon, jidanii sunt nevinovați, nu au nici o legătură cu Sovietele și „conlucrează la prosperitatea țării".

Mare adevăr a rostit, cândva, d. Argetoianu, spunând: „toți comuniștii sunt jidani".

Da, așa este!

Și comuniștilor știm noi cum le-om pune capăt.

Metoda e simplă.

Totuș, jidanii ni se urcă în cap în fiecare zi și vor să ne dea afară din țară.

Ce e de făcut?

„Porunca Vremii", *prin Referendum-ul ei, va lămuri definitiv această arzătoare problemă.*

VICTOR MOCANU

Urmăriți în pagina III-a:

1. „REFERENDUM-UL NAȚIONAL" al „Poruncii";

2. APARAȚI CASA LUI HRISTOS,

iar începând de Miercuri 1 Septembrie:

TRAGEDIA SFINTEI NOASTRE BISERICI sugrumată de jidani, campanie în care redactorul nostru, Dinu Dumbravă, înfățișează drama celor 50 de altare din Capitală, gata să-și închidă porțile din cauza asfixiei lui Izrael.

Cămașa de forță

Jidanul tapeur

Un gazetar jidan, înarmat cu o recomandație, se roagă de un ministru:

— *„Dați-mi un ajutor"!*

— *„Nu sunt bani".*

— *„Ce mă fac? Mor de foame".*

— *„Muncește".*

— *„Nu pot, că am dija junghi în șale".*

— *„Rabdă".*

— *„Până când?"*

— *„Nu știu".*

— *„Mă împușc".*

— *„Impușcă-te"!*

— *„Bine, dar nu am bani să-mi cumpăr pistol".*

Degradare democratică

Ziarele jidovești fac mare tărăboiu în jurul Bisericii ridicată la Dobrești. La fel au făcut și cu Biserica dela Arsura, scrâind pagini întregi pentru d. dr. Lupu.

Ce mentalitate o fi, Doamne, și asta!? Se ridică lăcașuri de rugăciune din subscripție publică și se împăunează cu ele ba doctorul Lupu, ba d. Ion Mihalache, susținând că sunt „mari ctitori".

E cam urît!

Și când ne gândim că tineretul românesc ridică atâtea biserici, cu muncă migăloasă, fără să trâmbițeze pe stradă, ne dăm seama în ce hal de degradare morală a ajuns biata noastră democrație.

Desgropând trecutul nostru

Pe urmele ludei în țările noastre

Marele istoric N. Iorga a studiat istoria invaziei evreilor în Țările noastre într'o amănunțime care nu ne mai surprinde și a făcut lumină în multe „adevăruri" jidovești care-i făceau stăpânitori în locurile noastre, înainte de a fi fost cineva ca ocupant, în Dacia. Exagerări de acelea în a admite masse jidovești în Tracia, sau... concesiuni ale aurului Agatirșilor sau, în fine, legiuni de jidovi aduși din Asia prin locurile acestea ca oameni de finanțe, trezorieri, etc., sunt ridicule. Sunt doar scorniri în mintea înfierbântată a „istoricilor" jidani cu pretenții de a coloniza... Țările noastre. Dacă și acești faimoși „învățați" ar fi slujit adevărului ca și coreligionarii lor din zilele noastre, apoi este ușor să ne dăm seama de ce înseamnă... istorie a d-lor.

Am spus cândva că ne vom ocupa de toate aceste mărturii mincinoase spre a le arăta lumii. O vom face pe curând. Dacă vom cerceta, însă, opera istorică *„Quellen zur Geschichte der Stadt Kronstadt"* vom vedea că începând cu veacul XIII nu găsim jidani, fixați în Transilvania printre sași și unguri. Fiindcă știm că începutul târgușoarelor din Ardeal, cu întreaga activitate, ar fi fost înviorate de acești harnici țărani veniți dinspre ținuturile dela Rin și care n'ar fi ținut pe lângă ei asemenea lepre, de cinstea cărora s'au îndoit toți în cursul vremurilor. Acești sași aveau un cult al muncii și-al dragostei de pământ și nu mai aveau nici o legătură cu Germania de unde purceseră ei în jurul anului 1250. Și iarăș mai știm, că a contribuit mult acest element german, colonizat dealungul cercului muntos carpatin, la viața economică a Ardealului, dovedindu-se a fi negustori cinstiți, muncitori și, deși cu alte gânduri, de care nu vom vorbi în aceste articole, au ajutat la nașterea culturii românești, prin primele manifestări de limbă și tălmăcire. Am vrea să știm ce-au făcut jidanii pentru cultura noastră NAȚIONALA? Nimic. Dar oricând putem să le vorbim de sprijinul unui Benkner, Hirscher, etc., care — indiferent gândul lor — ne-au ajutat să dăm Sf. biserici cărți de slujbă și ritual.

Dacă Germania nu ne-a dat scursori jidovești în nici o epocă (decât în zilele noastre), apoi Galiția austriacă a atras străinii heimatloși de pretutindeni și numai cu scopul de a contribui la urcarea veniturilor pe comerț a primit armeni și jidani.

Armenii au venit în țările noastre, în Moldova, aduși de Alexandru cel Bun, în jurul anului 1400, dar jidanii, categoric, NU, pentrucă nu vorbește despre ei nici un act al veacului XV-lea. Ei au rămas să negustorească în Galiția. Ii mai găsim ca medici în Crâmul tătărăsc și prin Bugeacul Basarabiei, slujind de vraci și cămătari ori zarafi, nu arareori bătuți cu harapnicile de fiorosii lor stăpâni, tătarii. Ce frumos ne arată Barbu Delavrancea, în al său *„Apus de Soare"*, amurgul vieții lui Ștefan care a fost operat de doftorul Emil, trimis de amicul său Mengli Ghirai, Hanul tătarilor.

Marele *Hașdeu* (huligan și el) citează un fragment pe care nu-l uită *Brociner* în *„chestia evreilor pământeni"*, în care vorbește despre un jidan oarecare Elias Kapsali, care scrie în Creta pela 1523 despre niște negustori jidani care călătoreau cu mărfuri în Valahia și pe care-i opreste Domnul Țării la vamă luându-le o mie de taleri ca răscumpărare.

D. prof. N. Iorga crede că Domnul este Ștefan Vodă al Moldovei, care a fost atât de aspru cu turcii și că puțin n'a rămas să nu le scoată și ochii acestor jidani, supuși turci, bănuiți de spionaj.

Nu-i găsim deci statornici pe pământul nostru nici până la 1500. Jidanii negustori rătăceau cu mărfurile în spinare din Crimeea în Balcani și de aci înapoi.

In *„Tezaurul"* lui Papiu Ilarian ni se spune despre Reicherstörffer, care trăind pe timpul lui Petru Rareș, pomenește despre toate noroadele aflate în Moldova, numai despre jidani, nimic, ceeace înseamnă că nu erau de loc în acea vreme în Moldova.

Jidanul B. Stambler, a cărui teză de doctorat este tot așa de „obiectivă" și „istorică" precum este a coreligionarului său Berkowitz, se agață mult de un act dela 1553, care pomenește de un negustor jidan, omorît în satul oltean Vianul (de ce oare?) de țăranii înfuriați și domnul țării — Mircea Ciobanul — i-a dat 40.000 aspri despăgubire soției și mamei ovreiului ucis. Două adevăruri stabilește d. prof. Iorga, dovedind că ambii „istorici" jidani sunt mincinoși și insinuanți. Mai întâi spulberă afirmarea lor, că ar fi fost vorba de Mircea cel Bătrân (deci o eroare de circa 2 veacuri aproape), acel domnitor milos cu liftele semite, cum arată Stambler și apoi faptul că jidanul ucis nu era locuitor al țării, ci negustor ambulant (ca în zilele noastre).

Este vorba de-o falsificare a istoriei, cu scopuri bine definite și ordonate de Cahal, spre a-și arăta drepturi pe care nu le-au avut niciodată în țările noastre. Dar mincinoșile se pot verifica întocmai ca și falsurile și astfel înlăturarea unor pretinse argumente ridicule, umilitoare dar și jignitoare pentru noi, dă certificate de probitate acestor învățați, din al căror material se inspiră păduchioși „intelectuali", obraznici și nerușinați ca de-alde Fildermann și Weismann, nemernici ce-ar merita șireangul ori greutăți de picioare și-o plimbare pe Dunăre.

I. G. DIMITRIU

SPORT

Eterna poveste: comisia de selecţie

Dasgustaţi de a mai pleda unor oameni inconştienţi şi vânduţi, cauza pentru care de atâţi ani de zile se luptă în presa sportivă românească: ROMANIZAREA ECHIPEI NAŢIONALE şi convinşi că răul trebueşte extirpat din rădăcină, printr'o operaţie chirurgicală pe care deocamdată nu vedem cine ar putea-o face — am fost şi noi tentaţi să abandonăm această luptă inegală în care forţele oculte ale necinstei şi ale trădării s'au coalizat împotrivă-ne.

Dar este imposibil să nu te revolţi.

Comisia de selecţie, care n'a fost încă deparazitată de misitul Ripensiei — spriţarul dela bodega Mercur — ne-a trântit deunăzi un comunicat idiot, în care anunţa prezenţa a nu mai puţin de şapte ripensişti în lotul din care urmează să se recruteze echipa naţională pentru matchul cu Iugoslavia.

Şapte jucători din echipa cea mai uzată, cea mai scoasă din formă, care există astăzi la noi.

Şi culmea, în postul de extremă stângă a fost pus... Dobay, fără contracandidat!

Dobay, a cărui formă s'a **dovedit** într'adevăr impresionant **de constantă** în ultimele trei **matchuri** când a fost cu regularitate matematică cel mai prost din „22".

„Glumă reuşită" a scris pe 3 coloane un confrate de dimineaţă, disecând atent şi ironic ultima ispravă a comisiei de selecţie.

„Glumă sinistră" rectificăm noi, pentrucă această glumă se face pe spinarea footballului românesc, pe seama prestigiului sportiv al unui tricolor pe care prea mult l-au compromis incapabilii şi samsarii federali.

Să ia însă bine seama d-nii membri ai comisiei de selecţie!

Să fie atent d. Teofil Moraru căruia i s'a încredinţat misiunea alcătuirii echipei naţionale. Din punct de vedere românesc şi din punct de vedere sportiv, deopotrivă, alcătuirea unei reprezentative cinstit românească se impune.

Când avem un portar ca IORDACHESCU strălucitor de vigoare şi de talent nu se mai poate pune eventualitatea selecţionării epavei Pavlovici nici măcar ca rezervă în echipa naţională.

Când avem o linie de fundaşi SFERA-FELECAN, nu vedem ce rost ar avea în lotul naţional prezenţa lui Bürger, rezervă în echipa Ripensiei!...

Când avem mijlocaşi de talia lui Vintilă, Bărbulescu, Răşinaru şi alţii, nu ştiu ce explicaţie ar avea prezenţa în lot, a lui IUHATZ de pildă, afară doar de aceea că domnii dela federaţie vor să facă din brutarul dela Oradea, „senator de drept" în echipa naţională...

Nu mai avem mijlocaşi-centru în ţară?

Dar s'a ostenit vreodată onorabila „comisie de protecţie" să-i caute şi să-i observe?

Şi însfârşit, compartimentul înaintării, aşa cum îl indică „lotul" cu pricina, ne desvăluie întreaga mizerie morală care prezidează alcătuirea echipelor noastre „reprezentative".

Ce caută în lot *Schwartz, Kovacz, Dobay — acest jucător căruia BOGDAN, GICA POPESCU şi ENE II SUNT SUPERIORI CU DOUA CLASE!*

Ce caută toţi aceşti falimentaţi într'un atac în care noi nu vedem cum ar fi posibil să lipsească prezenţa lui BINDEA, PLOEŞTEANU şi BOGDAN.

Hotărît lucru!

Comisia de selecţie s'a întrecut cu gluma.

Comisia de selecţie să glumească în familie — nu pe socoteala sportului românesc.

Comisia de selecţie e imprudentă şi imprudenţele se plătesc.

Anif.

Divizia C.

Debutul Colţei

Echipa nădejdiilor verzi, Colţea, proaspăt promovată în Divizia C îşi face Duminică debutul pe arena Venus, în compania echipei Vifor Dristor.

Sperăm într'un debut de bun augur al camarazilor dela Colţea şi le promitem să-i secondăm permanent în lupta lor pe care o vrem frumoasă, cavalerească şi biruitoare: adică LEGIONARA.

Duminică la Venus

Liga de Vest -- Liga de Sud

In deschidere: Victoria - C. A. O.

Amânarea campionatului divizionar din cauza cunoscutelor dissensiuni cari frământă astăzi mişcarea noastră footbalistică, a

SFERA

prilejuit disputarea, pentru Duminica aceasta, a trofeului oferit de M. S. Regele: Cupa Carol.

Liga de Sud întâlneşte Liga de Vest iar partida e precedată de matchul Victoria (Cluj)-C. A. O.

Ambele întâlniri vor ocaziona un bun prilej pentru ilustra noastră comisie de selecţie care, după verificarea formei jucătorilor valoroşi va putea, — sperăm — să renunţe la fantezistul „lot" alcătuit zilele trecute.

Dela Victoria (Cluj) vor trebui urmăriţi FELECAN I, COCIUBAN II, MUNTEANU, CAPUŞAN şi neapărat POP, care, în cazul că e în formă, este cel mai indicat mijlocaş-centru pentru matchul cu Jugoslavia.

Cele două „Ligi" şi-au alcătuit formaţiile după cum urmează:

LIGA DE VEST: *Sadowsky, Bürger, Chiroiu; Lazăr, Nagy, Demetrovici; Bindea, Schwartz, Perneky, Frassler, Dobay .*

LIGA DE SUD: *Iordăchescu; Sfera, Albu; Vintilă, Feraru, Rafinsky; Auer, Ploeşteanu, Baratky, Bodola, Bogdan.*

Rezerve: *Roşculeţ, Bărbulescu, Moldoveanu.*

Favoriţii noştri sunt: VICTORIA, în primul match; LIGA DE SUD, în al doilea.

Louis-Farr

Albi contra negri
pentru titlu

In ziua de 31 August, dată la care s'a amânat matchul pentru campionatul mondial, în America se va sărbători un succes şi se va plânge o înfrângere. Albii se războesc cu negrii, pentru titlul suprem. Mai precis mândria Harlem-ului — Joe Louis — va încerca cu'n redutabil pumn să îngenunche la podea pe un mândru fiu al Albionului, pe Tommy Farr.

Cine va plânge? Cine va râde? e întrebarea. Părerea noastră este că — în ciuda tuturor pronosticurilor grăbite — mâine seară Harlem-ul va umple cu lacrimi amare năframa înfrângerii în timp ce Hollywood-ul va sărbători pe un nou „star".

Credem în victoria rasei albe.

Eternul Bâzu

Ne-aşteptam!

Ce-a făcut, ce-a dres, până la urmă tot n'a plecat. Cele douăsprezece milioane au intrat în maşina defectuoasă a unui „TYPHON" care în fond suntem siguri că tot nu-i mai bun ca „ICAR"-ul nostru. Un vis mult trâmbiţat! Şi costisitor! Iar realizarea la anul sau atunci când BAZU n'o mai avea lumbago, când va avea permis de sur-vol, dispoziţie, fum de wisky şi... un alt avion. Ale cărui fonduri le va strânge, desigur, JULICA RADIAN, poreclit de gura lumii şi RABINOVICI.

Aşa e BAZU !!

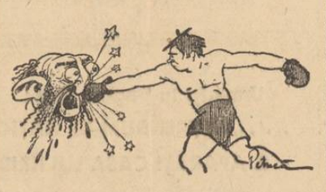

Echitaţie

S'au reîntors...

Zilele acestea, fără surle şi trompete, echipa noastră militară de călărie, s'a reîntors în ţară. Cu o carte de vizită din cele mai măgulitoare — Varşovia, Berlin, Aachen, Londra, Bruxelles, Paris — bravii noştri călăreţi revăd după câteva luni de aprige concursuri în care victoria le-a surâs totdeauna mai mult ca altora, plaiurile dragi pe cari vor gusta o binemeritată odihnă.

Dar s'au reîntors nu cum am fi vrut noi: prea cu modestie. O modestie care ar putea fi socotită chiar ca o uitare a propriilor merite. Aşteptăm ca oficialitatea militară sau chiar cea sportivă, fiindcă are şi ea un amestec aci — să ne ofere posibilitatea de-a sărbători aşa cum se cade pe bravii noştri ofiţeri.

Textila Moritz Wachtel, ruşinea sportului ieşan

Odată cu primele matchuri ale Diviziei Naţionale B, ne-am fi aşteptat ca gruparea Textila M. W. — pe nedrept menţinută în divizia secundă — să-şi schimbe iudaicul nume de Moritz Wachtel. atârnat la coada „Textilei" spre satisfacţia suporterilor — jidani şi ei — şi spre sfidarea publicului creştin care este dator să nu mai încurajeze această oficină judeo-maghiară.

Si ceeace e mai trist este faptul că în echipă figurează şi jucători români, primiţi în calitate de muncitori la fabrica jidovească Textila, plătiţi cu lefuri de mizerie ŞI OBLIGAŢI DE JIDANUL EXCROC BACALU, SA JOACE FOOT-BALL GRATUIT (altfel îi ameninţă cu concedierea).

Sesizăm Liga de Est să ordone o severă anchetă şi să pună capăt acestei ruşini sportive pe care Iaşul n'o mai poate tolera.

Să fie dat afară pungaşul Bacalu dela conducerea Textila, să se românizeze conducerea şi să fie schimbat într'un nume românesc, numele actual al echipei, din care Moriţ Wachtel a făcut un simplu obiect de reclamă jidovească.

ZI DE ZI

— DIN cauza faptului că mulţi ripensişti la ora matchului de Marţi nu erau destul de trezi pentru a se ţine pe picioare, timişorenii n'au avut decât o singură rezervă: pe Bürger care la un moment, Bindea devenind indisponibil, a trecut aripă dreaptă.

Se zice că alarmat de eventualitatea unei alte defecţiuni, d. Cornel Lazăr, preşedintele Ripensiei ar fi început să se desbrace şi să se echipeze! Suntem siguri că n'ar fi făcut figură prea proastă pe lângă „admirabilii" să-i jucători de Marţi!

— DUPA cum se ştie, singura voce care a admis abracadabranta soluţie federală (cea cu campionatul e ultima), a fost aceia a tristei figuri de antropoid a lui Jack Bierman. Iată însă că federaţia „a luat plasa" şi implicit Berariu o alta. Fiind prea multe la număr în acest an, melancolica maimuţă şi-a cumpărat un ghem de sfoară şi un săpunaş.

Ca să se joace desigur !.

O editură românească: „Ideia"

Problema imprimatului şi a colportajului este în permanentă actualitate în ţara noastră din pricină că o bună samă de edituri sunt jidoveşti şi că majoritatea colportorilor din ţară sunt, deasemeni, ovrei. Imprimarea unui caracter specific românesc culturii noastre, care este grav ameninţată cu iudaizarea, constitue elementul de bază dela care trebue să pornească o politică de stat în această privinţă. Or, acest caracter specific despre care vorbim nu se va putea realiza atâta vreme cât cei trei factori, scriitorul, tipograful şi colportorul, nu vor fi pătrunşi de spirit şi de conştiinţă românească. Zadarnic vom avea scriitori, gazetari, autori de manuale didactice, etc., cari să fie atenţi cu sufletul acestui neam, dacă nu vom avea edituri şi tipografii româneşti în aşa proporţie ca toată acţiunea de culturalizare a neamului să fie dusă numai de oameni cari iubesc cu pasiune cerul şi pământul acesta românesc. Atâta vreme cât sufletul românesc va fi otrăvit cu „literatura", cu „ziarul", sau în genere cu orice imprimat, scrise de ovrei sau de străini cari n'au nici o legătură cu viaţa spirituală românească, atâta vreme zic, cultura noastră va fi într'o permanentă primejdie.

Deaceea, necăutând să desbatem pe larg această problemă atât de amplă, ne vom mulţumi în a semnala că, mai ales, în ceeace priveşte condiţiile tehnice ale apariţiei imprimatelor la noi, acestea lasă de dorit din punct de vedere românesc. Deşi statul nu intervine sub nici o formă pentru a româniza sau pentru a ajuta editurile şi tipografiile pur româneşti, totuşi constatăm că singura iniţiativă particulară, românească, a rămas să lupte cu editurile şi tipografiile ovreeşti. Astfel, de câteva luni de zile, a luat fiinţă editura „Ideia", de astă dată românească, al cărei început de activitate merită sublinierea noastră, deoarece, în programul ei, se prevede numai imprimarea de studii, cărţi de literatură sau manuale didactice, scrise exclusiv de români.

Un prim lot de volume au şi apărut. Acestea sunt: un interesant studiu sociologic „Democraţia creiatoare", datorit d-lui Petre Ghiaţă, vice-preşedintele Camerei; o savuroasă carte pentru copii, scrisă de cunoscutul autor de scrieri pentru cei mici şi de manuale didactice, d. Ion Rotaru, precum şi un fascinant roman datorit d-lui B. Iordan, a cărui literatură este îndeajuns de bine cunoscută. Dar nu numai atât.

Tânăra editură „Ideia", care şi-a întrerupt activitatea din cauza sezonului estival, anunţă imprimarea unei întregi serii de manuale didactice pentru şcolile primare, întocmite de d. B. Iordan, care este şi o distinsă figură în lumea dascălilor.

Dar, conducătorul editurii, d. Ion Rotaru, este un optimist indezirabil. D-sa anunţă şi publicarea unor volume de versuri şi de studii social-naţionaliste cari să permită oricui să se informeze asupra stărilor politice din Europa.

Incontestabil că acest program editorial, al d-lui Ion Rotaru, va fi înfăptuit, pentrucă activitatea d-sale de până acum, nu numai la editura „Ideia" dar şi în alte părţi, este o dovadă că ştie pe ce drum merge şi că odată început un lucru îl duce la bun sfârşit, cu orice sacrificiu.

Cu un asemenea program, fără îndoială că editura „Ideia" umple un gol adânc simţit în viaţa cultural-românească a statului. Iar curajul de a înfrunta singur, editurile jidoveşti, este cel mai frumos omagiu care i se poate aduce.

Exemplul conducătorului editurei „Ideia" trebue să fie urmat. Numai astfel vom putea ajunge, într'un timp pe care l-am vrea cât mai scurt posibil, să avem cât mai multe edituri româneşti într'o ţară pustiită de străini.

— st. i. —

Bucuraţi-vă! Veşti bune dela d. General Cantacuzino

Căpitanul este pretutindeni la datorie. La Predeal, brazii sunt legionari de veghe. D. General răspunde minciunilor din ziare

Decor verde.
Apus de soare.

In ecou, fanfara militară se aude din grădina publică, mângâind văzduhul cu o melodie legănată.

Drumul urcă în pantă dulce pe lângă picioarele vilelor înăluite

D. GENERAL CANTACUZINO GRANICERUL

în amurgul tăcerilor albe. Deoparte şi alta brazi înalţi ca nişte comandanţi legionari cu braţe întinse de crengi îmi poartă sufletul spre vila, în care îşi adăposteşte durerile trupeşti un erou.

La primul om întâlnit în cale, mă opresc. Ca şi cum m'aş fi aflat în faţa unei sentinele, schimbăm parola de recunoaştere şi aflu unde este găzduit d. general Cantacuzino-Grănicerul.

Am o bucurie copilărească, parcă mă aflu lângă cuibul unui vultur.

Am ajuns...

CE FACE D. GENERAL?

Pentru scurt timp, aci este cel mai înalt sediu de comandă al partidului *„Totul pentru ţară"*. Lângă d. general Cantacuzino-Grănicerul s'a retras la Predeal şi d. Corneliu Codreanu.

Am misiunea grea din partea directorului meu, să prezint cititorilor „Poruncii" adevărul asupra sănătăţii sefului partidului tinerilor după ce ziarele s'au întrecut în ştiri fanteziste.

— „Camarade, am venit dela Bucureşti să întreb numai, ce face d. general? Acolo, lumea toată vrea să afle, ce face d. general?"

— *„E ora, când aşteaptă să vină Căpitanul".*

In afară de rudele d-sale, d. general Cantacuzino nu primeşte pe nimeni, decât numai pe d. Corneliu Codreanu.

Intr'adevăr, fix la ora hotărîtă vizitei, se opreşte o maşină şi coboară Căpitanul, care înaintează cu tinereţe haiducească spre mine. Schimbăm câteva cuvinte în treacăt şi urcă în grabă la bolnav.

In felul acesta se desfăşoară, cu respectarea prescripţiilor medicale. programul convalescenţei d-lui general Cantacuzino-Grănicerul.

D. GENERAL GLUMEŞTE...

Imi reamintesc de una din anecdotele neînfricatului erou din timpul marelui război.

Povestia, într'una din zile, că o singură dată i-a fost teamă de nemţi. Când stătea ciucit lângă o tufă şi a văzut trecând o patrulă inamică, s'a temut să nu-l surprindă într'o asemenea poziţie furia duşmanilor, cari se cutremurau, când auzeau de numele său de erou.

De astă dată cineva povesteşte cum a reacţionat energicul general în contra svonurilor stupide din ziare. Plin de viaţă şi de bunătate sufletească răspunde necazurilor glumind.

Se hotărise chiar, să scrie unui ziar astfel: „Sunt într'adevăr bolnav, dar în afară de orice pericol"... Şi, în loc de bună ziua, scrisoarea s'ar fi încheiat cu o

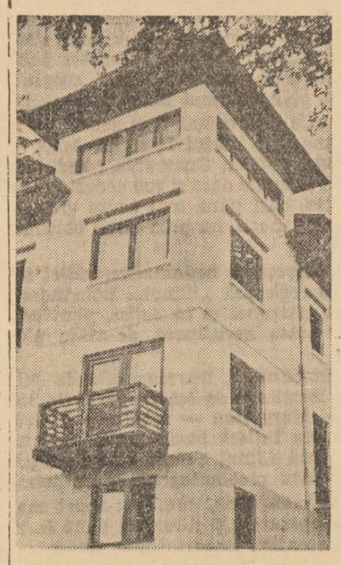

Vila unde este găzduit d. general Cantacuzino

injurătură românească, adresată respectivei redacţii... „dela director până la ultimul reporter"...

Costică, feciorul de casă al d-lui general, face haz. Isi pipăie sorţul de infirmier ocazional şi laudă „Porunca Vremii" că este

D. CORNELIU CODREANU

care l-a operat la Bucureşti.

La începutul lui Septembrie, însoţit de d. Corneliu Codreanu, d. general Cantacuzino se va întoarce în Capitală, să admire zidurile noului palat legionar.

Căpitanul, în gară, a şi dat ordine, pentru bunul mers al lucrărilor, comandanţilor legionari veniţi aci pentru aceasta, ca să se reîntoarcă îndată pe şantiere.

Căpitanul este pretutindeni la datorie.

VEŞTI BUNE DELA PREDEAL

Plec la Bucureşti să dau de veste celor ce au îngenunchiat în molozul şantierelor, pentru sănătatea d-lui general, că îngerul negru nu a zburat pe acolo, unde ideile forţe ale unei generaţii tinere umanizează plaiurile româneşti, să dea puteri supranaturale oamenilor în faţa primejdiilor.

Ca în basmele noastre, aci totul are viaţă fără de moarte şi tinereţe fără de bătrâneţe, pentrucă eroii legendari supravieţuesc în infinitul unui simbol şi chipul lor sălăşlueşte în suflete neprihănite.

La Predeal am găsit o lume, care nu seamănă cu aceia văzută prin prizma banalităţilor. Idealul unei lupte a transfigurat-o în imagini proectate într'o largă perspectivă istorică. Iar, gândurile şi sufletele oamenilor sunt altele decât le bănuim la semenii noştri întâlniţi la fiecare colţ de stradă.

Am întrebat pe d. Corneliu Codreanu :

— „Dv. ce credeţi?..."

— „Eu cred, că vioiciunea şi energia d-lui general, îi ajută foarte mult să învingă orice pericol".

Aşa dar, totul se reazimă pe suflet şi pe puterea credinţei.

Aci nu se face dintr'un necaz o chestiune politică, aşa cum se obişnueşte aiurea, unde în asemenea ocazii nu interesează viaţa unui om, pentrucă şeful cel mai nou ales este stăpânul nimiciciei tuturor. Aci nu se aleg şefi, cum s'au lansat svonuri tendenţioase, pentrucă

COSTICA, infirmier ocazional, citind „PORUNCA VREMII"

unitatea de comandă asigură şi continuitatea supremului comandament, care se întruchipează din jurământul credinţei.

Incât deasupra tuturor intrigilor şi minciunilor gazetăreşti, legionarii au dat ascultare numai ordinului circular trimis de d. General.

Deşi sunt departe de el, toţi sunt toţi ca unul lângă el, reprezentaţi de Căpitanul lor.

Undeva, în cetini de brad, pâlpâie nădejdile de bine, ca bucuria dragostei şi ca o rugăciune.

Decor verde.

Apus de soare.

— Sănătate, domnule general!...

P. Tipărescu

DE LA O ZI LA ALTA

TEATRU

CARABUŞ: Electro-Cărăbuş.
COMOEDIA: Om de încredere.
GRADINA MARCONI: Fustele dela minister.
GRADINA A. R. P. A.-COLOS. — Compania Toneanu: „Mătuşica lui Don Juan.
TEATRUL NOU, direcţia Nataliţa Pavelescu): „Raiul".
TEMPO: Apărarea are cuvântul.

CINEMA

ARO: Redeschiderea stagiunei cu „Ispita" (Le Vandale) cu Edward Arnold, Frances Farmer şi Joel Mac Crea.
CAPITOL: Sherlock Holmes cu Hans Albers şi Heinz Rühmann.
FEMINA: Stan şi Bran Aventurieri
ROXY: Sherlock Holmes cu Hans Albers şi Heinz Rühmann.
A. A. P. A.: Parada dragostei şi Adolescenţa.
TRIANON: „Buby" cu Szöcke Szakal, jurnal Paramount şi complectare colorată.
FORUM: „Extravaganta d-ră Bennet" şi „Ben Hur".
OMNIA: Macul Roşu" şi „Viaţa Parisiană".
CITY: Grandoare şi Fiul pierdut.
ELYSEE: „Buby" cu Szöcke Szakal. Jurnal Paramount şi complectare colorată.
DARLY: Noaptea fericirii şi Acuzata.
MARCONI: O dramă în largul mării şi Farmecul valsului.
MODEL: Ultimul Păgân şi Stan şi Bran în Ţara Minune.
FRANKLIN: Închis pentru renovare.
COTROCENI: Fugara şi Te învăţ cuminte.
TRIUMF (Griviţei 335): In ghiarele canibalilor şi Regele spionilor.
DICHIU: Maria Stuart şi Cavalerii nopţii.
ORFEU: Mirajul Parisului şi Frontul invizibil.
MILANO: Nemuritoarea iubire cu Harry Baur şi Cei trei muşchetari.
DOROBANŢI: Mister Floow şi Prizoniera din junglă.
LIZEANU: Crinul din mocirlă şi Marietta.
DOAMNEI (fost Manon): Echipagiul şi Malec răpit de gangsteri
PACHE: Acuzata şi Bocaccio cu Willy Fritsch.
LILLI (fost Vox): Umbra morţii cu Richard Cortez, Crinul din mocirlă cu Silvia Sidney şi trupa de reviste şi comedie.
CENTRAL: Frontul invizibil şi Miracolul mascat.
ILEANA (Cală şi terasă. Str. Avrig: Şcoala Bărbaţilor.
MARNA: Gondola cu himere.
ŞIC: Pescarul din San Diego şi O noapte de nebunie.
DORY: O crimă pe Bord şi trandafirul însângerat.
UNIC: Strengăriţa, Grandoare şi Matchul de box Bradok-Joe Louis.
DIANA: Băetana şi Craiul pădurilor.
FLORIDA: Zâna păpuşilor.
CARMEN-SILVA - Kiseleff: Sub două drapele şi Secolul XX.

RADIO

VINERI, 27 AUGUST 1937

13.00. Ora. Culturale. Sport. Cota Dunării.
13.40. Concert de prânz. Piese mici de compozitori mari (discuri).
14.10. Radio jurnal: Ora, Mersul vremii. Bursa. Ştiri interne şi externe.
14.25. Muzică distractivă (discuri).
15.00. Ultimele ştiri.
19.00. Ora. Mersul vremii.
19.03. Concert de după amiază. Orchestra fraţii Stănescu.

UNIVERSITATEA RADIO

20.30. Prof. Nicolae Iorga.
20.50. Yehudi Menuhin, vioară (discuri).
21.20. Seara de operă: „Tosca", operă în 3 acte de Puccini (disc).
In pauza I-a (22.05—22.20). Cărţi şi reviste.
In pauza II-a (23.00-23.15). Sport. Radio jurnal.
23.45. Jurnal pentru străinătate, în limba franceză şi germană.
23.55. Ultimele ştiri.

RADIO EXPERIMENTAL I

şi RADIO EXPERIMENTAL II

21.00. Muzică clasică (discuri).
21.20. Informaţiuni universitare.
21.30—22.30. Muzică românească şi distractivă (discuri).

SAMBATA, 28 AUGUST 1937

6.30. Deschiderea emisiunii. Gimnastică ritmică. Radio jurnal. Concert de dimineaţă (discuri). Sfaturi gospodăreşti şi medicale.
7.30. Inchiderea emisiunii.
13.00. Ora. Culturale. Sport. Cota Dunării.
13.10. Concert de prânz. Orchestra Radio, dirij. de C. Nottara.
14.10. Radio jurnal: Ora, Mersul vremii. Bursa. Ştiri interne şi externe.
14.25. Continuarea concertului.
15.00. Ultimele ştiri.
19.00. Ora. Mersul vremii.
19.03. Concert de muzică militară. Fanfara Şc. pregătitoare de ofiţeri, cond. de lt. Horia Pandrescu.

UNIVERSITATEA RADIO

20.15. Viaţa şi opera lui Baden Powell, de Ion Cornea.
20.35. Cântece româneşti.
20.55. Vania Scheidewandt: Chitară şi fierăstrău.
21.15. Muzică de dans. Jazzul Melody.
22.30. Sport. Radio jurnal.
22.45. Concertul de noapte al Orchestrei Gică Ionescu-Găină, transmis dela restaurantul „Continental".
23.45. Jurnal pentru străinătate, în limba franceză şi germană.
23.55. Ultimele ştiri.

CAPITOL ŞI ROXY
Sherlock Holmes

VIAȚA POLITICĂ

Referendum-ul Național

Cum scăpăm de jidani!

Răspunsul „Poruncii Vremii" la „Referendum". Cari sunt căile de salvare, drumurile izbăvirii noastre din robia de moarte a lui Izrael

Români și Românce! Mărturisiți-vă curagios în cadrul „Referendum-ului", ideile și credințele voastre asupra arzătoarei probleme a eliminării pacostei jidovești!

Ne-am făcut, credem, datoria, de-a lămuri țării toate aspectele de înfiorătoare catastrofă pentru viața noastră națională, pe care le prezintă primejdia jidovească.

Am înfățișat elocvent, dezastrul la care am ajuns în viața noastră economică și spirituală, pe urma calamității judaice. Suntem străini în țara noastră! Nimic nu ne mai aparține din bogăția României și roada chinuitei noastre munci naționale. Săraci, în sapă de lemn cum am ajuns, suntem însă pe pragul de a ne prăbuși și sufletește. Otrava judaică face ravagii în toate domeniile spirituale. Ne găsim la un pas numai de prăpastia desființării noastre ca neam.

CE FACEM

Zugrăvind țării tragedia României Intregite, înfățișând ființei noastre — cu inima strânsă de durere — tablourile sumbre ale robiei în care ne sbatem, întrebarea care se impune este:

Ce facem? Plângem, ca babele pe ruinele acestei țări, ruine pe cari corbii lui Izrael prohodesc pieirea unui neam, sau găsim în noi toată forța morală de reacțiune, toată puterea să ne rupem din lanțurile robiei și să împingem România pe calea singurelor ei destine, spre ROMANIA ROMANILOR?

Naționalism fervent și Biserică tare

Nehotărîre, două răspunsuri nu pot să existe! O națiie care s'a luptat, vreme de milenii, cu atâtea vicisitudini istorice, un popor care a înfruntat bărbățește toate loviturile dușmanilor, nu se poate prăpădi cu una cu două. Dar nici nu se poate mântui decât pe calea unui NAȚIONALISM INTRANSIGENT ȘI SUB SCUTUL SFINTEI NOASTRE BISERICI CREȘTINE, unei Biserici tari, mantie ocrotitoare, cum ea a fost totdeauna, pentru naționalitatea noastră.

Naționalismul nostru ANTISEMIT (fiindcă naționalism românesc înseamnă a te apăra de jidani) naționalism fervent, sprijinit pe Biserică, este de altfel singura noastră rezervă de simțire și de salvare.

De aceia — cu toată căldura sufletului nostru, cu toată pasiunea credințelor noastre — am chemat și chemăm într'un singur front, tot ce e simțire națională; de aceia facem apeluri repetate la unire, d-lor profesori Iorga, Cuza, Goga, d-lor Alex. Vaida și Corneliu Codreanu, ca și tuturor bravilor luptători naționaliști, cari în profesiuni sau în alte domenii, își irosesc izolat forțele.

Dacă nu vrem să pierim ca națiune, dacă nu vrem să grăbim, cu un ceas mai de vreme, dezrobirea sufletului românesc, suntem datori să ne scoborîm în conștiința noastră și — uitând tot ce ne poate despărți, cu gândul numai la ceiace ne poate uni — să reaprindem candelele atâtor vechi credințe strămoșești și, uniți, să dăm picătura de apă ființei înșetate de dreptate a Românismului, realizând un minimum de program, o parte măcar din comandamentele izbăvirii românești, din robia de moarte a lui Izrael.

Cum îngenunchem pe jidani!

Care este acest program? El, desigur, nu se poate sintetiza în câteva puncte. Programul înfloririi românești e tot așa de vast ca și viața acestui neam, ca și toate nădejdile lui de mărire și de strălucire în istoria acestei lumi.

Pentru o pălmuire imediată, însă, o suferințiii românești, pentru o sfărâmare a tuturor cătușelor robiei și pentru o viață liberă, demnă, morală a Națiunii Române, noi credem că acest program, trebuie să cuprindă un minimum indispensabil de comandamente românești, ce se vor împlinite.

Iată, după noi, din tot ce arde și frământă lupta acestei „Porunci a Vremii", ce trebuie să stea scris pe faldurile drapelului nostru de eliberare națională:

I. IN ORDINEA POLITICA

1) DREPTURI POLITICE depline numai pentru ROMANII DE SANGE și pentru minoritățile creștine, legate de veacuri, cu lealitate, de acest pământ. (Suntem împotriva oricărei revizuiri a cetățeniei. Jidanii nu pot fi cetățenii României).

2) NAȚIONALIZAREA PAMANTULUI ROMANESC și a tuturor așezărilor rurale, printr'o nouă expropriere a pământului, din stăpânirea tuturor jidanilor și străinilor cu pașapoarte.

3) ROMANIZAREA ORAȘELOR prin exproprierea urbană a tuturor jidanilor și străinilor pașaportari. Imobilele expropriate vor intra în patrimoniul statului care le va trece exclusiv Românilor de sânge. Circulația acestor bunuri nu se va putea face pe viitor decât între Românii etnici.

4) NICI UN JIDAN IN FUNCȚIUNILE PUBLICE: în justiție, armată, învățământ, **etc.**

5) NICI UN JIDAN IN CADRELE ACTIVE ALE ARMATEI; și deasemeni nici un minoritar, dintre aceia cari aparțin, ca naționalitate, dușmanilor României. Onoarea de a-și apăra pământul nu poate reveni jidanilor lași și trădători, cari, din primul ceas al războiului, dezertează la inamic; nici ungurilor și bulgarilor pe cari îi instruim azi în arta războiului pentru ca mâine, din rândurile dușmane, unde vor fugi, să însemne că noi i-am inițiat pentru a ne ucide. Toată această lume ostilă să fie întrebuințată, pe timpul serviciului militar sau în caz de război, numai la lucrări de înzestrare a țării sau în serviciile auxiliare: la construcții de șosele, de poduri, **etc. sau să fie scutită de serviciu în schimbul unor taxe, destinate fondului de apărare națională.**

6) COLONIZAREA TUTUROR GRANIȚELOR — pe o adâncime de 50 de km. minimum — cu populație românească de esență tare: olteni, macedoneni, moți, **ori** Români din Banatul robit sau de peste Dunăre și de peste Nistru.

7) ABROGAREA LEGII DE SCHIMBARE A NUMELOR, cu obligația pentru toți jidanii de a reveni la vechile lor patronimice galițiene.

Izrael trebue scos din presă

8) NAȚIONALIZAREA PRESEI, LITERELOR ȘI ARTEI, cu excluderea tuturor jidanilor, și cu obligația pentru oricine să scrie exclusiv în limba lui maternă (jidanii pot scrie oricât, dar în IDIȘ).

9) ETATIZAREA INDUSTRIEI DE APARARE NAȚIONALA.

II. IN ORDINEA ECONOMICA

10) transformarea în monopoluri de stat, după modelul monopolului tutunurilor, a tuturor produselor de mare consum: zahăr, făină, fier, sticlă, postavuri, medicamente, **etc., azi cartelate și trusturizate în mâna jidanilor.**

11) trecerea desfacerii tuturor acestor produse monopolizate, asupra Cooperației, care singura se va îngriji, prin mari magazine de consum, de distribuția lor, la prețuri anume fixate de stat;

12) toată producția agricolă, de orice fel, nu se va putea valorifica de cât prin cooperație.

13) PROPORȚIONALITATEA ETNICA în viața economică, în comerț, meserii, profesiuni, etc. printr'un regim serios al breslelor, reînființat cu puteri discreționare.

14) BOICOTUL ECONOMIC împotriva tuturor străinilor și jidanilor. Boicot la care, de îndată, vor participa membrii tuturor grupărilor naționaliste și asociațiilor creștine. Boicot care, într'un regim de guvern naționalist, va fi etatizat, la el urmând să ia parte obligatoriu funcționarii publici, școlile, armata, organizațiile premilitare, etc.

15) INTERZICEREA, sub pedeapsa închisorii și gonirii din țară, PENTRU JIDANI, de a vinde alimente și băuturi creștinilor.

16) NICI O FURNITURA de stat, comună sau județ, jidanilor. Creiarea de către Banca Națională a institutelor de credit comercial, industrial și meșteșugăresc, la care să nu găsească finanțare decât Românii de sânge.

III. IN ORDINEA MORALA

17) Creiarea unui FOND DE APARARE NAȚIONALA A BISERICII străbune—la fel, și de importanța fondului de apărare națională și de înzestrare a armatei; fond care să servească exclusiv la întreținerea și strălucirea Bisericii creștine ortodoxe și la o înaltă și demnă salarizare a corpului preoțesc.

18) CONFISCAREA TUTUROR AVERILOR realizate ilicit, fără cauză morală, nu numai de către funcționarii publici, dar și de către particulari, printr'o lege serioasă de control al averilor. Instituirea apoi a unui REGIM DRASTIC DE PEDEPSIRE nu numai a mituitului, dar și a mituitorului.

19) Pedeapsa cu moartea pentru criminalii de rând, pentru crimele de înaltă trădare, dar și pentru furii banului public.

20) Insfârșit, RASPLATA MORALA ȘI MATERIALA pentru întreaga generație a războiului și pentru toți marii luptători ai cauzelor sfinte ale neamului. Generația a războiului și martiri naționali, cărora statul le va face loc, în primul rând, în terenurile rurale și imobilele urbane, expropriate dela jidani.

ROMANI, RASPUNDEȚI REFERENDUM-ULUI!

Acestea sunt în câteva linii, frământările sufletului nostru, impulsurile conștiinței noastre, contribuția noastră la marea, la arzătoarea problemă de existență națională: „CUM SCAPAM DE JIDANI", și cum ne putem îndrepta pe drumul izbăvitor al „României Românilor".

Cerem țării 100.000 de răspunsuri

Le subscrie țara? Așteptăm să vedem! Cerem tuturor bunilor Români și inimoaselor noastre Românce să-și spună cuvântul! Le cerem să adauge și ei frământarea inimei și minții lor și să răspundă, pe adresa „Poruncii" și sub indicația „PENTRU REFERENDUM" la chemarea pe care le-o facem.

Până aseară răspunsurile primite din partea unei țări pline de însuflețire au ajuns la numărul de 3358. Le vom publica începând de mâine. Vrem însă ca adeziunea țării la acest plebiscit de voință românească, să ajungă la 100.000. Fiindcă așa se poate afirma masiv hotărîrea națiunii române.

Intrebările Referendum-ului nostru sunt următoarele:

1) Există o problemă, o primejdie jidănească în România?

2) Cum o vedeți dv.? Cum vi se înfățișează atât în domeniul material cât și în cel spiritual? Cari îi sunt proporțiile și, deopotrivă, urmările nefaste pentru existența noastră națională?

3) Primejdia jidănească este o invenție antisemită, ori o rachiă veche, o problemă istorică, dureroasă, care a frământat, și în trecut, conștiința românească?

4) Cum credeți că se poate înlătura această primejdie? Pe cale pașnică ori prin violență? Prin soluții pe cari trebuie să le așteptăm dela guvernele țării, ori prin acte de inițiativă pornite direct dela cetățean? Cari sunt aceste soluții, atât în ordinea economică, cât și în cea spirituală?

5) Vedeți în antisemitism o doctrină reprobabilă, ori o formă de manifestare a ideii naționale? Cum justificați credința dvs.?

6) Se opune Constituția și ne împiedică dreptul internațional și tratatele de pace să rezolvăm primejdia jidănească? Poate cineva din afară, pe temeiul orânduirilor internaționale actuale, să se amestece în treburile noastre interne și să dicteze guvernelor și majorității românești, a acestei țări, cum să-și rezolve problemele de existență națională?

7) Implică eliminarea primejdiei jidovești obligația pentru noi de a ne preocupa să găsim, aiurea, un cămin și o Patrie pentru jidanii emigranți din România?

8) In sfârșit, impune rezolvarea primejdiei jidovești o acțiune și un program comun grupărilor naționaliste? Cum vedeți chestiunea și modalitățile practice de realizare? Acțiune comună totalitară, ori și parțială pe anumite puncte? Ofensivă sau defensivă?

Dr. ILIE RADULESCU

Ridicați slavă lui Hristos!

— Dacă nu vreți să ne prăbușim în anarhia bolșevică a Spaniei, întăriți Altarele Sfintei noastre Biserici.! —

Din inițiativa d-lui profesor N. Iorga, mâhnit și revoltat de jalea în care se sbate Sfânta Biserică Udrican, „Porunca Vremii" a deschis o listă de subscripție, adresată EXCLUSIV SUFLETULUI ROMANESC ȘI CREȘTIN, spre a-și apăra sfintele Altare ale lui Hristos.

Toate sumele subscrise, se vor strânge într'un „FOND NAȚIONAL PENTRU APARAREA BISERICII STRABUNE", la dispoziția marelui nostru Nicolae Iorga, care, împreună cu I. P. S. PATRIARH, va avea să hotărască destinația ce i se va da.

Subscripția se deschide, pentru a se reface clădirea și pictura sfintei biserici Udrican, asfixiată de intoleranța ghetto-ului Văcărești din Capitală. Subscripțiile, însă, în acest fond de apărare creștină SE VOR PERMANENTIZA chiar după acoperirea cheltuielilor cerute de refacerea Bisericii Udrican, ele urmând SA ALINE DURERILE TUTUROR LACAȘURILOR STRABUNEI NOASTRE CREDINȚE, mai ales a acelora cari au o însemnătate istorică și să servească la ridicarea de noui Sfinte Biserici acolo unde un stat democratic și francmasonic nu se prea grăbește să intervină.

Așteptăm cu nădejde dania Țării.

ROMANI și ROMANCE, pentru ziua de mâine a copiilor voștri, spargeți piatra din inima voastră! Dați pentru slava lui Hristos, dacă nu vreți să ajungem în tragedia Spaniei.

Soldul zilei (a XIV-a) precedente lei 51.649

Adela și dr. G. Morariu, T.-Severin	*1.000*
Pr. Tudor G. Popescu, Dăbuleni	*50*
Pr. Ioan I. Rafiroiu, Tg.-Săcuesc	*200*
Ioan Petrescu, Ploești	*100*
Ioan Zaharie, Bistrița	*100*
C. Gavrilescu, Ciumani	*150*
Vintilă I. Negreanu, Sibiu	*200*
Pr. Gr. Tudose, Tecuci	*300*
Dumitru Ștefănescu, Constanța	*50*
Prof. Al. Resmeriță, T.-Severin	*500*
Pr. V. Chirică, Iași	*300*
Cântăreții bisericii Sf. Vasile, Iași	*100*
Ionel Știrbulescu, Dâmbovița	*100*
Stancu Brădișteanu, Loco	*1.000*
Total lei 55.799	

Domnule Director,

„Răspund cu plăcere dar și cu durere, la chemarea dvs., trimițându-vă suma de lei 500 (cinci sute), obolul meu pentru altarele creștine ale Capitalei, ce în curând vor rămâne fără enoriași. Reparându-le, vor fi doar monumente istorice, adânc pilduitoare și usturător pălmuitoare pentru acei cari, numai pentru arginții blestemați ai Iudei, au predat zi de zi capitala României, ca și pe aceia a Moldovei, pripășiților veniți săraci și păduchioși, dar repede îngrășați și îmbogățiți.

„Unde ești tu, Ștefan Vodă! Unde sunteți Mihai Viteazu, Țepeș Vodă și Mircea, cari nu îngăduiați turcului nici să cumpere pământ, nici să zidească geamie pe pământul Românesc!... Unde sunteți, să vedeți capitalele Țărilor noastre — ca la nici un alt popor creștin din Europa — vândute celor mai ticăloși venetici și altarele credinței voastre gata să fie dărâmate... Unde sunteți să vedeți pe urmașii voștri tremurând în fața jidovului sau a jidoavoei, când brațul vostru n'a tremurat în fața turcului, a tătarului, a ungurului și nici a germanului... Unde sunteți, să vedeți halul în care am ajuns!...

Alex. Resmeriță
Profesor T.-Severin

Doamne! Ia-le mințile la toți!

— Jidanii au început să „interpreteze" în spurcata lor maculatură și Sfânta noastră Credință creștină. —

De câteva zile, jidovo-comuniștii, amestecându-se unde nu le fierbe oala, își umplu coloanele spurcatei lor maculaturi, cu fel de fel de interpretări ale religiei noastre creștine. Indeosebi, ca un leit motiv, apare mereu în coloanele lor: „iubește pe aproapele tău". Ca și cum ar vrea să spună că Mântuitorul a zis: iubește pe jidan, pe călăul tău, ca pe tine însuți.

Nerușinarea jidanilor ia însă proporții când îndrăznesc să vorbească, prin pana șabbăsgoimilor, despre monopolul pe care dreapta naționalistă l-a pus pe credința creștină. Astfel nu mai departe decât eri, o coadă de topor, care semnează Constantin Băleanu (cine știe dacă n'o fi vre-un șloim oarecare, cu numele subtilizat!) scrie în „Adevărul":

„Rog să fiu crezut: încep cu sfiiciune aceste rânduri, și cu îndoială. E atât de peste mână să vorbești de îndreptățirile tale românești, în țara ta românească, de drepturile tale creștinești în țara ta creștinească și să faci din ele temeluri de întrecere cu concetățenii tăi, cari își zic mai români, și mai creștini, și să vrei să-i învingi!"

Poftim, cotoiul pocăit! I se văd perciunii printre... îndreptățirile lui românești. Roagă să fie crezut... „sfiosul"... și-i e peste mână. Sigur dobitocule, canalie plătită de jidani, că-ți e peste mână, slugă vândută! Sigur că este o rușine, o ofensă ca să vorbești despre îndreptățirile tale românești și creștine în presa lui Kanalie Blumenfeld și-a tuturor răstignitorilor lui Iisus! Alt loc nu găseai? Cum altfel, dacă nu cu scârbă, trebue să privească neamul românesc și creștin toate svârcolirile voastre, ale vânzătorilor, de-a ne da prin maculatura otrăvită a lui Izrael lecții de naționalism și de creștinătate? Lecții ca sacrilegiul pe care îl faceți, că... „să iubim pe jidan, c'așa-i porunca Mîntuitorului?"

Dar, Dumnezeu, în marea lui putere, îi ia mințile șabbăsgoimului. Fiindcă până la urmă, iată cum încheie articolul său, coada de topor Băleanu:

„Eu renunț și rămân, cu voia sau fără voia modernilor matadori ai credinței, fidel înțelesului social al poruncii: „iubește pe aproapele tău" (auziți-l pe Marx: interes social!!) cu toate că, Dumnezeu să mă ierte, tare e greu cu astfel de aproape".

TARE E GREU CU ASTFEL DE APROAPE! spune șabbăsgoimul. Prin urmare, însuși dobitocul ăsta recunoaște că grea e viața cu jidanii, că amară-i pâinea lui Izrael. Atunci dece-o mănânci, nemernicule? De ce nu mănânci, de-o mie de ori mai bine, iarba sau frunzele codrului? Cel puțin, așa, te-ai pregăti pentru viața cea veșnică, nu pentru iadul în care te va duce ticăloșia lui Izrael!

Ing. Radu Iliescu

POLITICE

Mâine numărăm 1832 de ani de când din ordinul împăratului Traian s'a construit peste Dunăre, în dreptul Severinului, de către inginerul Apolodor din Damasc, podul care e o frumusețe arhitectonică.

*

D. Ernest Urdăreanu, mareșalul Palatului Regal, a plecat în concediu. Pe tot timpul lipsei d-sale, mareșalatul Curții Regale va fi girat de d. C. Flondor, ministru plenipotențiar și maestru al Curții.

*

D. profesor Nicolae Iorga publică în „Neamul Românesc" o nouă serie de articole intitulate **„Alunecăm".**

*

CERCURILE politice din Berlin cred că, în prima decadă a lunei Septembrie, d. Mussolini va face o vizită în Germania și va asista la manevrele de toamnă ale Reichswehr-ului.

*

CAMERA de punere sub acuzare de pe lângă tribunalul militar al corpului II armată, a început azi dimineață judecarea apelului făcut de d-nii R. Georgeanu și C. Carcali împotriva confirmării mandatelor lor de arestare.

*

D. D. R. Ioanițescu, președintele consiliului județean, va vizita Duminică comunele din Ilfov bântuite de secetă, după care va hotărî cum să se facă ajutorarea populației sinistrată.

*

AZI dimineață a început distribuirea posturilor vacante în învățământul primar.

Este probabil că vor fi numiți normaliștii și normalistele din seria 1933.

*

La Șarul-Dornei a avut loc zilele trecute o mare manifestație național-creștină. Au vorbit poporului d-nii deputat Huțan, profesor Vatamanu și Florea Moroșan.

*

SUVERANUL a aprobat regulamentul legii pentru pregătirea profesională și organizarea meseriilor.

Regulamentul a apărut în Monitorul Oficial.

*

DUMINICA se deschide la Sinaia conferința Micei Înțelegeri de Presă, sub președinția d-lui Al. Săndulescu, senator.

*

CONSILIUL de miniștri a aprobat ca la Tg. Mureș să se creeze un aeroport.

In acest scop, ministerul aerului și marinei va face formele necesare exproprierilor.

*

Se vorbește insistent, că d. dr. N. Lupu, în urma scandalului pe care l-a provocat în rândurile partizanilor, intenționează să demisioneze dela șefia organizației din Capitală.

*

ASEARA a vorbit la Radio d. Ion Cămărășescu, fost ministru, despre *„Importanța jocurilor balcanice de atletism".*

*

In cursul lunei Octombrie se vor face noui avansări în armată. Actualmente, în acest scop, se lucrează la întocmirea tablourilor cu cei îndreptățiți la înaintare.

*

D. MINISTRU al cultelor și artelor a plecat aseară la Slănic Moldova, de unde se va duce, apoi, la Iași, urmând ca săptămâna viitoare să se înapoieze în Capitală.

*

MINISTERUL de interne a fixat pentru ziua de 19 Septembrie alegeri comunale la Ismail.

*

ESTE VORBA ca locul de prim-procuror regal la Curtea de Casație și Justiție Militară, devenit vacant prin demisia d-lui col. POMPONIU, să fie ocupat de către d. col. BALȘEANU, actual prim-președinte al Tribunalului militar al Corp. II A.

Imoralitate judeo-șabbăsgoimică, tipărită în paginile parșivului „Le Moment" al excrocului jidan Hefter. Iată cu ce se ocupă și cum scoate din minți pe idioții de goimi, jidanul excroc Hefter, în imundul lui „Le Moment"!

O precizare a Oficiului de Turism

D. Sergiu Dimitriu, secretar general al ministerului de interne și președinte al Oficiului de turism, ne trimite următoarea întâmpinare:

DOMNULE DIRECTOR,

In legătură cu cele publicate în ziarul Dvs., în ziua de 20 August a. c., cu privire la alegerea și funcționarea d-lui ing. I. Roman ca președinte al Oficiului local de cură și turism Balcic, am onoarea a vă face cunoscut că d. ing. I. Roman a fost ales președinte al acelui Oficiu la 4 Maiu 1936, și a deținut această calitate până la 30 Iunie, acelaș an, când în urma demisiunei d-sale din această funcțiune, a fost ales președinte al Oficiului local Balcic d. deputat George Fotino.

Dela 30 Iunie, 1936, și până azi, nu s'a produs nicio schimbare, încât în prezent este președinte al Oficiului local Balcic tot d. deputat George Fotino.

Vă rog să primiți, d-le director, cele mai distinse salutări.

Președinte, SERGIU DIMITRIU

Așa dar jidanul Roman nu mai e la Turism. Luăm act cu satisfacție.

Intrebăm însă pe d. Fotino: s'a debarasat și d-sa de jidan?

Sfaturi guvernamentale

Un domn dela ziarul „Viitorul", care obișnuește să-și moaie penița în călimara cu... prostii, se crede îndreptățit să dea sfaturi celor cari se zbat să plivească pălămida străinismului de pe ogorul românesc.

„Dacă avem socoteli de încheiat, nu e acum momentul să o facem. „Dacă avem nemulțumiri justificate, nu e momentul să le lichidăm".

Așa își permite să vorbească gazetarul guvernamental.

Dece?

Pentrucă, probabil, e în slujba vre-unui consorțiu financiar jidovesc.

Unul care răzbună...

D. Virgil Madgearu nu poate uita, că sutele de mii de lei pe cari le-a risipit cu dărnicie în campania electorală dela Ilfov nu i-au adus nici un folos. Ba i-au cauzat atâtea neplăceri, atâtea răfueli și surpriza să-l vadă, tocmai când era mai sigur de președinția consiliului județean, pe d. D. R. Ioanițescu, ales în locul d-sale.

De aici, tunete și fulgere. In fiecare zi „Dreptatea" îl înjură trivial pe fostul ministru al muncii, Iar ieri am citit, că d. D. R. Ioanițescu e hoț de codru, escroc, bandit, tâlhar.

Cine semnează aceste alegațiuni oribile?

Un fost argat al d-lui D. R. Ioanițescu, un individ care și-a luat obligațiunea să-l răzbune pe d. Madgearu pentru rușinoasa înfrângere suferită.

Foarte frumos pentru un partid cu pretenții de a guverna!

Mișu scrie'n sunet de copeici

Broscoiul dela gazeta lui Burăh, sinistrul „literat" Mișu Sevastos, a făcut o mare descoperire, pe care o discută copios pe două coloane de proză incoloră: „nicăieri alegătorul nu votează la întâmplare".

Teribil, d-le, de inedit!

Cum o să voteze la întâmplare, când știe precis ce are de făcut?

Exemplul dela Botoșani — unde naționalo-creștinii au obținut 19000 de sufragii, cu toată prigoana deslănțuită de liberali — e cel mai concludent în această privință.

Dar — aici e aici — Mișu Sevastos vrea să înțeleagă, prin ceeace spune, că alegătorul ia în brațe pe internaționali, pe apologeții Moscovei.

De! Mișu Sevastos primește chenzina în „copeici". Și e o obligație de onoare pentru el să scrie în sunetul „copeicilor".

Teoria argaților

Oficiosul național-țărăniștilor, comentând discursurile rostite la târnosirea bisericii din Dobrești-Muscel, spune cu o adorabilă inconștiență:

„Țărănismul este fatal legat — în calitatea sa de exponent politic — de modul de viață și de ethnosul plugăresc".

Ce e țărănismul azi? E cumetrie cu iudaismul. E înfrățire cu bolșevismul.

Și să ni se arate, că iudaismul și bolșevismul sunt legate de „ethnosul plugăresc"?

Articolul acesta a fost scris sau de idiotul de Friedmann, sau de omul de serviciu dela „Dreptatea".

Cum o fi îngăduind d. Mihalache să se afișeze în pagina întâia a oficiosului d-sale, argații?

Măgăriile unui perciunat

Citim în „Lupta" șnapanilor Honigman și Fagure un șir de insulte la adresa d-lui profesor A. C. Cuza.

Autorul acestor insulte?

Un jidan agramat, care se iscălește „Deșcă".

A, cum de nu s'o fi întrebând idiotul care înjură, ce va fi mâine?

Victor Mocanu

Producţia grâului din 1937
este superioară celei din anul trecut

Din totalizarea datelor privitoare la producţia cerealelor rezultă că, producţia grâului din anul curent este aproape pretutindeni superioară celei din anul precedent.

De pildă, din 23 judeţe, de unde s'au primit date precise asupra producţiei reale, fac excepţie numai judeţele Dolj, Olt, Brăila şi Făgăraş. In aceste judeţe producţia la hectar din acest an este ceva mai scăzută în comparaţie cu anul 1936.

PRODUCŢIA GRAULUI DIN ŞESUL DUNARII

Pe baza primelor rezultate ale treeratului se poate afirma că producţia grâului din şesul Dunării se va apropia de 1.100 kg. la hectar, faţă de 1.030 kg. în anul 1936, deşi preciziunile anterioare indicau o producţie mijlocie probabilă de 1200 kg. la hectar în această regiune.

OVAZUL ŞI ORZUL

In ce priveşte ovăzul, primele rezultate ale treeratului din principalele regiuni unde cultura acestei cereale este răspândită, indică o producţie mijlocie de 600—700 kg. la hectar.

In schimb orzul de toamnă, care nu se cultiva dealtfel decât pe suprafeţe restrânse, a dat o recoltă bună.

In general, producţia ovăzului este mult inferioară celei din anul precedent.

Minoritarii stăpânesc Băile Herculane

Băile Herculane, 26. — *Am arătat în reportajul trecut jalnica situaţie în care se găsesc băile locale de când au intrat în stăpânirea străinilor.*

Toate hotelele statului sunt încredinţate numai acelora cari zic că sunt aderenţi politici, agreiaţi actualului regim, printre cari se găsesc şi o sumă de minoritari, cari mişună peste tot şi cari pe drept cuvânt sunt atotputernicii staţiunii.

Astfel: Hotelul Ferdinand, *care are ca femei de serviciu întreaga familie a căpitanului Pruncu şi 2 surori cu numele* May, *soţul uneia din ele, fiind cunoscut ca excroc ordinar, falsificând bilete de băi, drept pentru care tribunalul Caransebeş l-a condamnat la 8 luni închisoare.*

Hotel Carol. *Femeie de serviciu: SZUZI HUGS, care are şi pensie în ţara românească şi care ia pâinea românilor ce munces la sapă ca să-i lase locul unguroaicei infecte.*

Hotel Severin: *Un oarecare SITTER şi vreo 3 şvăboaice.*

Hotel Dacia: *LUDOVICK BECK, THERESIA KATIU şi încă vreo 2 nesuferite unguroaice.*

Hotel Traian: *PELICI I. şi ca femei de serviciu la fel vreo 2 unguroaice nemernice.*

Aceştia ocrotiţi de nu ştim care vânzători de neam, îngrijesc în linişte hotelele Herculanelor, bătându-şi joc de naţia românească.

Deţinătorii comerţului, cari fac „gheşeft" în această renumită staţiune sunt: jidanii dela magazinul „DERMATA", cari vând încălţăminte jidovească. „LA PAPAGAL", magazin jidovesc de hăinărie şi lingerie. NEUMANN, ceasornicar şi bijutier. FEUERSTEIN, tricotaje. COVACS, bonbonerie. COSTOVITS, debitant de tutun. BLAJEVITS, măcelar. TRAPCEA şi NEDELCOVITS, brutărie şi KRISSANY, articole de voiaj.

LA RESTAURANTE: la restaurantul Dacia, MOLNAR. La Rest. Hambeck: MORUZZI şi HAMBECK. La Casino, GOTH. La „Poiana podului" un jidan nelegiuit, al cărui nume îmi scapă din vedere.

Românii, e interesant, deţin restaurante de clasa III-a, neputând câştiga mai omeneşte, aici, în ţara lor.

Fraţi români şi creştini, când veniţi la Herculane nu încurajaţi cu banul vostru pe aceste lepre hidoase, ci cumpăraţi numai dela aceia cari sunt de un sânge şi de o lege cu noi, fiindcă numai astfel vom putea fi într'adevăr stăpâni pe moşia strămoşească.

Briganzii medicamentelor

Sănătatea publică, grav primejduită!

Comerţul şi industria medicamentului, exclusiv în mâinile jidanilor. Furniturile de stat, scandalos atribuite jidanilor

„Porunca Vremii" — *care pătrunde azi misterele unei noui ramuri de mizerabilă exploatare jidovească şi de uluitoare cutezanţă a ticăloaselor cozi de topor — îi revine azi din nou datoria de a purta o serioasă campanie.*

Ramura aceasta de activitate banditească jidănească este comerţul şi industria de medicamente, de pe urma cărora Izrael şi şperţarii realizează beneficii fabuloase.

Problema aceasta a medicamentelor, problemă cu multiple laturi, pe care noi am adâncit-o, şi nu o vom părăsi până ce nu vom dezvălui toate ticăloşiile, prezintă în primul rând o latură socială şi naţională extrem de gravă.

SANATATEA PUBLICA IN PRIMEJDIE

Prepararea medicamentelor fiind lăsată pe mâinile reptilelor perciunate, uşor îşi poate oricine închipui care mai poate fi siguranţa sănătăţii publice şi deci a vieţii însăşi a neamului nostru. Cine nu cunoaşte înfiorătoarele precepte talmudice, care ordonă jidovilor: „faceţi vă copiii voştri spiţeri şi doctori, pentru ca să puteţi omorî, cât mai mulţi goimi, FARA RASPUNDERE". Cine nu cunoaşte cruzimile alcoolului metilic de acum câţiva ani? Este un vast complot organizat să ne distrugă, să ne asasineze şi să ne robească.

Numai inconştienţii nu-şi dau seama, cât de primejduită este sănătatea şi viaţa noastră. La 1868 un grup de parlamentari în frunte cu B. P. Haşdeu propunea un proect de lege prin care reglementa în art. 8: „este oprit jidovului să vândă mâncări, băuturi, şi DOFTORII creştinului". Aceştia erau oamenii altor timpuri!

In timpurile noastre, când nu mai există preocupări de viaţa şi sănătatea poporului, există în schimb în materia aceasta sanitară, preocupări banditeşti de devastarea milioanelor sortite cumpărăturilor de medicamente. Dar pentru latura aceasta ne rezervăm să deschidem focul foarte curând, şi să demascăm cârdăşiile pustiitoare ale jidovilor, străinilor şi cozilor de topor româneşti.

Vom proceda metodic. Pentru astăzi vom prezenta publicului românesc numele laboratoriilor, reprezentanţelor şi depozitelor de medicamente care se ocupă cu comerţul şi industria farmaceuticelor în Bucureşti:

62 FIRME JIDOVEŞTI ŞI STRAINE. 6 FIRME ROMANEŞTI

FIRME ROMANEŞTI: *Oficiul de aprovizionare farmaceutic, Drogueria D. Nestor, Farmacopea, Apakar, Torjescu şi Cartea Românească.*

FIRME JIDANEŞTI CAMUFLATE: *Romigefa* (Mauriciu Scherer), *A. Grozea* (Laschin), *Al. Iteanu* (Lindenberg), *Laboratorul Atom* (Manase Spiegler), *Dr. Radu (?), Amfar* (Gropper).

FIRME JIDANEŞTI ŞI STRAINE: *A.S.F.A.R.* (Edgard Henry), *Agenţia Română-franceză* (Weinbach), *Centra* (Nusimovici-Golden), *Calmanovici, Codere, Chemidrog, Chemicosmia, N. Barna* (jidan unguresc), *E. Bucur* (jidan), *Egger-Romanosan-Ufarom* (fraţii Herman şi Maximilian Stern), *Flavian*-Finkelstein, *Larif* (Finkelstein-Papudof), *H. Grünberg, Farosan* (Katzdr. Abramovici), *Farmarom* (Singer), *Farmako, R. Forek, Iancovici, P. Ilutza, R. Ilutza Ifat* (Stănescu, jidan), *Dr. Kroo* (jidan unguresc), *Luston* (Galperiu), *Lian* (Heghesi, jidan unguresc), *Luteţia, Knoll, Micron* (Boroş-Gottlieb), *Melamed. Simon Oeriu* (jidan), *J. Poll, Standard* (Karmitz), *Spolianschi, Spodheim, Sapic* (Martin Friedman), Catz, Sylla Reichbach), *Sam. Löbel, Drog. Sf. Gheorghe* (Dulberger), *Sif* (Manson, M. Weissman), *Specia Teraplix, Trachtenbroit, Richter* (dr. Ambrus), *Pharma Studerus, Progresul Farmaceutic* (Blomberg), *Unitas* (Schorr), *U.M.K.A., N.I.F.A. R.* (B. Lax), *Ch. Tauleque, Wander, Verglas, Via, Weinberg şi Farming* (Steinberg), *Feuster, Henesch, Hornea* (jidan), *Cireşanu-Bârlad* (Kirschen), *Comerciala Farmaceutică* (Linden).

Notaţi bine, acestea sunt firme care se ocupă cu comerţul de „en gros" numai din Bucureşti şi numai pentru specialităţi farmaceutice. Am lăsat deocamdată la o parte firmele de farmaceutice din restul ţării care se ridică la numărul de 25, şi firmele de instrumente medicale şi chirurgicale, care constituiesc o ramură tot aşa de importantă ca şi ramura farmaceuticilor.

Ei bine, toate aceste firme jidoveşti şi străine, au acaparat, prin puterea corupţiei, întreaga furnitură de medicamente a statului, care se cifrează la peste 1.000.000.000 (un miliard) lei anual. Citiţi şi răscitiţi denumirile acestea cabalistice! Ele ascund numele hienelor care au devorat şi devastează bugetul statului sub protecţia şi cu complicitatea bestiilor politice, nume pe care le vom înfăţişa pe rând opiniei publice româneşti, împreună cu toate potlogăriile şi jaful ce se practică în această branşă de activitate.

Este uluitoare uşurinţa cu care firmelor jidoveşti şi străine, li se aprobă comenzi de milioane, în timp ce celor câtorva firme româneşti li se refuză pur şi simplu ofertele.

Când astfel stau lucrurile, ce rost mai are bazaconia aia de „OFENSIVA SANITARA"? Cred d-nii dela ministerul sănătăţii că suferinţele şi sănătatea acestui Neam se alină şi se garantează, cu inaugurarea pompoasă din Joi în Paşti a câte unui spital?

Problema medicamentului, care este esenţială pentru conservarea sănătăţii poporului, nu poate fi lăsată pe mâna laboratoriilor şi depozitelor jidoveşti şi străine, în timp ce sute de studenţi în farmacie şi chimicale nu găsesc posibilitatea să mănânce o bucată de pâine?

Luca Sindile

Centrala cooperativelor de consum
să renunţe la serviciile jidanilor

Ziarele au anunţat eri că s'a hotărît de către Consiliul de miniştri ca Centrala cooperativelor de consum să importe bumbac ţărănesc, în valoare de lei 720 milioane şi anume: 3.500.000 kgr. bumbac ţărănesc englezesc; 1 milion 500.000 kgr. bumbac ţărănesc cehoslovac şi austriac.

In legătură cu acest import de bumbac, ţinem să atragem atenţiunea Centralei cooperativelor de consum ca să nu mai apeleze la „serviciile" cunoscuţilor intermediari jidani cu cari a lucrat în trecut această instituţie.

Cazul jidanului Feldman din Satu Mare este îndeajuns de cunoscut, încât nu mai trebule să insistăm asupra lui. Amintim, doar, că jidanul Feldman a realizat beneficii foarte mari cu ocazia unui import de bumbac făcut anul trecut de aceiaşi Centrală cooperativă de consum.

Bugetul Uniunii camerelor agricole

Ministerul agriculturii şi domeniilor a aprobat bugetul Uniunii camerelor de agricultură pe anul 1937/1938, însumând la venituri lei 15.557.065 şi la cheltueli lei 13.657.075.

Pentru fondul de deschideri şi credite suplimentare şi extraordinare s'a alocat suma de lei 1.899.990.

Cum s'a ajuns la desorganizarea Maternităţii din Cernăuţi

După cum am arătat în n-rul trecut al ziarului nostru, Maternitatea era condusă de un singur medic primar director, ajutat fiind, de alţi patru confraţi de specialitate, conducere care astfel alcătuită, făcea ca instituţia să-şi dea maximum de randament cu cele mai bune rezultate din punct de vedere medical.

Situaţia aceasta a fost păstrată până la moartea d-rului GHEORGHIAN, când a fost numit director al Maternităţii, d. dr. Iubaş, care, după cum se şi poate constata din mişcarea bolnavelor, a căutat să păstreze neştirbit prestigiul şi buna stare lăsate moştenire de antecesorul d-sale. Totul mergea bine, până acum câtva timp când, prin ieşirea la pensie a vechilor medici-ajutori, ministerul sănătăţii îşi aduce aminte de Maternitatea din Cernăuţi, şi numeşte, după cum vom arăta mai jos, în loc de medici-ajutori, asistenţi sau secundari, în ori şi ce caz medici subordonaţi actualului director, un nou medic primar, în persoana d-nei dr. CARMEN ANGHELIDE-GEORGESCU şi anume medic primar de secţie!!!

ESTE COMPATIBILA ACEASTA NUMIRE CU ORGANIZAREA INTERNA A MATERNITAŢII?

Există vre-un loc liber, de medic primar la Maternitate în afară de acela al directorului? Răspundem precis: NU! Există la Maternitate două secţii de obstetrică, cari să poată fi conduse de doi medici primari independenţi? Răspundem la fel: NU.

Există un singur Serviciu de obstetrică compus, aşa cum este şi normal, din două secţii absolut dependente între ele şi anume: 1) Secţia septică, cuprinzând parterul şi rezervată pentru facerile începute acasă sau diverse afecţiuni ginecologice şi 2) Secţia aseptică pentru gravidele ce vin să nască în Institut.

De altfel, chiar construcţia acestor secţii este de aşa natură în momentul de faţă, încât, o independenţă între ele este absolut cu neputinţă, şi aceasta din următoarele motive:

1) Secţia septică n'are sală de naşteri;

2) Secţia septică n'are sală de operaţii;

3) Secţia septică nu poate ospitaliza sub nici un motiv o gravidă absolut curată la un loc cu una ce vine cu facerea începută şi infectată. Nu pot sta la un loc bolnave suferinde de diverse afecţiuni ale organelor genitale, cu femei curate cari vin să nască şi cari, din punct de vedere medical, nu sunt bolnave, de oarece graviditatea şi lehuzia nu sunt boale ci stări fiziologice particulare, absolut normale, în cari se găseşte femeia din momentul concepţiunii şi până la completa restabilire după naştere.

4) Personalul de serviciu şi medical auxiliar, nu poate servi în acelaş timp ambele categorii de ospitalizate arătate mai sus, deoarece ar juca rolul de purtători de germeni ai infecţiei dela un caz la altul.

Secţia aseptică, în schimb, posedă o sală de operaţii complet utilată, o sală de pansamente curate, aproape esenţialul: o sală de naşteri complet pusă la punct!

Deci, în această situaţie, mai poate fi vorba de Serviciu de obstetrică No. I şi No. II, aşa precum în mod abuziv şi complet lipsit de logică şi simţ medical practic s'a făcut astăzi?

CREDEM CA NU.

CE-A FACUT D-NA DR. CARMEN ANGHELIDE?

Prin ce fel de împrejurări nu ştim dar în orice caz, deloc colegiale şi cavalereşti, d-sa vine, ca din senin, cu numirea în buzunar, cu inspectorul sanitar după d-sa, cu o serie de alte decizii în mână, descinde în Maternitate şi nici mai mult nici mai puţin hotărăşte:

1) Secţia septică va fi Serviciul obstetrical No. II cu d-sa în frunte.

2) Evacuarea imediată a actualului medic primar-director din clădire şi rămânerea d-sale numai ca medic primar al Serviciului Obstetrical No. I.

3) Evacuarea întregului personal medical auxiliar în nişte locuinţe improvizate în vechile grajduri de porci din spatele clădirei.

4) Absoluta independenţă între secţiuni.

Iată, deci, cum această d-nă dr., călcând cu nepăsare şi cu cea mai cruntă sfidare peste orice fel de considerente de bun simţ şi spirit medical practic, vine să distrugă o Instituţie creată şi susţinută cu atâta jertfă, ce numai D-zeu o ştie, până în momentul de faţă şi toate acestea numai din ambiţia bolnăvicioasă de a se vedea „şefă".

Dr. V. I.-M.

In atenţia d-lui primar al sectorului de Verde

Locuitorii din comuna suburbană Grivita (Costeasca), ne aduc la cunoştinţă un fapt de o excepţională gravitate.

Ni se spune anume că în urma ploilor din ultima vreme, străzile acestui cartier şi în special Bulevardul Al. Costescu, au devenit complect impracticabile, datorită băltoacelor şi noroiului.

Şi ceeace este şi mai grav, este faptul că această apă stătută răspândeşte un miros greu, periclitând sănătatea întregului cartier.

Atragem atenţia d-lui primar să ia măsurile cuvenite.

Şi cât mai curând.

Tot pentru d. Al. Matac-primarul

Câte milioane costă casa din Lahovari? Ce e cu ancheta la c. f. r. şi cu lucrările la comunicaţii?

Am pus în numerile noastre trecute o serie de întrebări d-lui Matac, primarul de Verde. D-sa, grăbit să ne notifice, tace de astădată. Regretăm pentru d. Matac că şi noi nu putem face la fel. De aceia vom căuta să ne lămurim o serie de lucruri tot prin întrebări. Şi dacă d. Matac se va menţine în mutismul d-sale, vom căuta să ni le lămurim singuri.

Astfel, întrebăm — îl somăm — pentru ultima oară pe d. Matac, să spună: speculează, sau nu, o carieră de pietriş din Prahova, o fostă proprietate a părintelui său? Este adevărat că, dela venirea la putere, afacerea a fost „camuflată" pe numele fratelui său, d. D. Matac?

E adevărat, îşi aminteşte d. Matac, că la 14 Mai 1931 a dat o procură omului său de afaceri — Irod — prin care îl autoriză să ridice şi să depuie, dela şi la Casa de depuneri, valori, efecte şi mai ales garanţii?

Ştie d. Matac, deasemeni, de o procură dată unui domn Florescu?

De de, d-le Matac Alexandru, în actul de partaj din 1932, opera d-tale exclusivă, nu se vorbeşte de „balastierele" din Prahova?

Punem deocamdată numai aceste întrebări, pentrucă nu vrem să complicăm lucrurile şi în aşa fel ca d. Matac să se încurce!

CE ESTE CU VANZAREA ŞI CUMPARAREA „BLOCULUI" DIN AL. LAHOVARY 45?

Il mai rugăm pe d. Matac să ne răspundă cu ce preţ a fost cumpărată clădirea nouă pe o suprafaţă de 238 m. p. din str. Al. Lahovary 45 şi pe ce preţ a fost vândută, pentrucă am dori să facem o comparaţie cu alte clădiri similare şi mai ales cu una clădită pe seama Primăriei de către d. Al. D. Matac?!

CE ESTE CU ANCHETA DELA C. F. R.

Am spus că în această tristă afacere vrem să ne spunem cuvântul pe îndelete.

Şi de aceia vrem ca Direcţiunea C. F. R. să ne dea un comunicat, oricare ar fi el!

Dar, până atunci, noi ştim că există un dosar format de Direcţia Comercială C. F. R. cu cercetările făcute în staţia Prahova.

Ce este cu acest dosar?

Este adevărat că în el se vorbeşte de cercetările făcute de d-nii controlori Teodorescu şi Mazilu şi că s'au şi constatat fraudele săvârşite?

Este adevărat că d. Al. D. Matac s'a tot necăjit pe la Direcţia Comercială şi de Control pentru acest caz?

Este adevărat că în contractul pe care d. Matac îl are cu M. A. N. se prevede că taxele de transport pentru pietrişul furnizat să se reţie din valoarea pietrişului?

Este adevărat că pietrişul, în loc să fie expediat cu foi de drum verzi, pentru care trebuia să se depuie scrisori de trăsură şi să fie decontat cu 50 la sută din taxele tarifare, a fost predat cu foi de drum galbene, *pentru care s'a plătit 4 lei (patru lei) la vagon de kilometru?*

Şi în această chestie, atât pentru azi!

CE ESTE CU GRANDIOASA „LOVITURA" DELA COMUNICAŢII?

Nu putem însă să uităm că marota d-lui Al. D. Matac primarul este „lucrarea" de 100 de milioane dela Comunicaţii!

Am cerut ministerului să deschidă bine ochii, să se facă o nouă licitaţie, cu toată publicitatea necesară, spre a putea participa la ea toţi acei ce pot să ducă la bun sfârşit atare lucrări.

D. Franasovici trebue să ia toate măsurile, să nu se lase „regisat" de d. Al. D. Matac, care a căutat să i se insinueze la Sinaia în anumite vile, spre a putea da lovituri.

Aşteptăm răspunsurile.

DAR PRIMARIA

Despre Primăria de Verde şi despre nepoţii d-lui Al. D. Matac vom vorbi pe larg, la vreme.

Dar apropos! Intâlnind pe un fruntaş politic liberal din Verde şi întrebându-l asupra „îndeletnicirilor" d-lui Matac, dânsul a binevoit să ne răspundă:

„Din punct de vedere politic, d. Matac este mort! Aştept ca I. Dem. Popescu, ajutorul de primar însărcinat cu starea civilă, să-i semneze actul de deces!

„Din punct de vedere practic, Matac mi-a spus, într'o penibilă împrejurare, că dela venirea la putere, şi-a creat un venit de 2.000.000 (două milioane) anual.

„Absolut autentic!

„Il desfid să aibă îndrăzneala să nege!"

N'ar strica, desigur, ca d. Matac să ne trimită o notificare şi în această privinţă!

Familia Preot Nicolae T. Georgescu-Edineţi anunţă rudele, prietenii şi colegele că parastasul de şase luni al iubitei şi neuitatei lor fiice şi soră

Rodica N. Georgescu-Edineţi

fostă elevă a institutului Pompilian

se va oficia Sâmbătă, 28 August 1937, orele 10 şi jumătate dimineaţa, în biserica Sf. Anton-Curtea Veche din str. Carol (Piaţa de Flori).

Nemulţumirile agricultorilor

In cursul acestei săptămâni au avut loc o serie de consfătuiri sub preşedinţia d-lui dr. Ion Jianu, *la care au participat un mare număr de agricultori care au discutat situaţiunea tragică a agriculturii în România şi măsurile de îndreptare. Pentru un moment agricultorii s'au ocupat mai ales de următoarele două chestiuni:*

1. *Valorificarea cerealelor şi reorganizarea sindicatelor agricole şi camerile agricole pentru a fi aduse în stare de a ajuta efectiv pe micii cu şi pe marii agricultori.*

2. *Degrevarea titlurilor de rente dotale, rezultate din expropiere, de taxele de conservare la Casa de Depuneri. Această măsură este din cele mai drepte, întrucât terenurile expropriate nu au fost plătite cu bani numerari, preţul de expropriere a fost cu mult inferior preţului venal, iar pe dealtă parte agricultorii au trecut şi trec printr'o stare precară din cauza inferiorităţii preţului cerealelor faţă de produsele industriale, din cauza instabilităţii preţurilor, sporirii impozitelor şi neexistenţei drumurilor.*

Pentru toamnă se va organiza un mare congres al cultivatorilor de pământ mari şi mici care vor cere stăruitor măsuri radicale pentru promovarea intereselor agricole într'o ţară ca a noastră eminamente agricolă.

Până atunci d. dr. Ion Jianu, împreună cu un comitet restrâns, va pune la punct toate deziderate.

Ministerul de Industrie şi Comerţ
Administraţia Comercială „R. I. M. A."
Intreprinderile Miniere şi Metalurgice ale Statului din Ardeal

Bilanţ încheiat la 31 Martie 1937

ACTIV			PASIV		
Imobilizări:			**Capital, fonduri şi amortizări:**		
Inventar . . . lei	—	573.203.086	Capital . . . lei	—	883.602.041
Investiţii Baia-Mare . . . „	257.723.934		Fond de amortizare . . . „	—	142.206.253
„ Hunedoara . . . „	116.699.807	374.423.741	„ „ reînoire . . . „	—	17.850.094
Valori realizabile:			„ „ rezervă . . . „	—	10.981.841
Debitori . . . „	—	106.951.517	„ pentru creanţe dubioase . . . „	—	4.706.735
Stoc de materiale, produse, semifabricate proprii „	347.453.202		„ de topitoare . . . „	—	5.755.586
Semifabricate şi produse B. N. R. . . . „	244.038.544	591.491.746	**Exigibilităţi la termen:**		
Transitorii . . . „	—	18.551.273	Rest din împrumutul B.N.R. de 114.000.000 „	—	67.399.544
Disponibilităţi lichide:			B.N.R. preschimbători de aur şi argint . „	—	244.038.544
Disponibil în casă şi la bănci . . .	—	24.091.633	Creditori . . . „	—	252.356.972
			Transitorii . . . „	—	44.865.386
			Beneficiul net:		
			Beneficiul brut fiind de . . . „	88.568.376	
			S'a alocat fondurilor . . . „	70.568.376	
			Rămânând net . . . „	18.000.000	
			Din care s'a avansat în contul Redevenţei „	50.000	17.950.000
Conturi de ordine . . . „	—	98.623.697	Conturi de ordine . . . „	—	98.623.697
Lei . . .	—	1.790.336.693	Lei . . .	—	1.790.336.693

Contul de Profit & Pierdere al Administraţiei Comerciale „R. I. M. A."

încheiat la 31 Martie 1937

DEBIT			CREDIT		
Cheltuieli de producţie:			**Venitul exploatărilor:**		
Materiale şi produse folosite, energie electrică, cumpărarea minereurilor, speze pentru prelucrarea şi afinarea materialelor . . . lei	133.110.542		Venituri realizate din vânzarea produselor lei	—	430.710.620 49
Simbrii muncitoreşti . . . „	165.014.658		Venituri diverse . . . „	—	54.371.111 01
Transporturi şi cărăuşii . . . „	22.215.210 50				
Contribuţii şi subvenţii la Casele Cercuale şi Casa Generală de Pensii . . . lei	14.211.650				
Arenzi, concesiuni şi folosinţe . . . „	950.000	340.502.060 50			
Cheltueli Generale:					
Salarii, retrib., chirii, deplasări şi cheltueli diverse „	51.869.165				
Impozite . . . „	1.837.098				
Dobânzi şi comisioane . . . „	2.305.032	56.011.295 —			
Beneficiu brut (88.568.876.—)					
Amortizări . . . „	50.000.000				
Fond de reînoire 2% as. venit. brute . . . „	9.701.634				
Fond de rezervă . . . „	7.293.366				
„ pentru creanţe dubioase . . . „	2.637.488				
„ topitoare . . . „	930.888				
Redevenţa cuvenită Statului pe 1936/37 . . . „	18.000.000	88.568.376 50			
Lei . . .	—	485.081.731 50	Lei . . .	—	485.081.731 50

Director general, ING. EUG. CERCHEZ **Director ad-tiv, DR. R. CAPRIEL** **Şeful serv. contabilităţii, D. GHIŞE**

Aprobat de comitetul de direcţie în şedinţa dela 18 August 1937

I. CĂTUNEANU, ST. PLEŞOIANU, C. BRĂTESCU

Se va publica, M. BERCEANU

Delegatul Ministerului de Finanţe, L. IONESCU

p. conformitate, (INDESCIFRABIL

Pe urmele Iudei

Cârdășia unor politicieni din Bucovina cu iredentiștii ucrainieni

Cazul revoltător din comunele Cincău și Vasilău

CERNAUȚI, 26. — Poate că până în prezent niciodată opinia publică n'a avut ocazia să înregistreze o activitate și o propagandă electorală atât de febril desfășurate în vederea succesiunii, cum avem ocazia să înregistrăm în ultima vreme. Fiecare partid și-a mobilizat forțele făcând uz de un arsenal întreg de mijloace necesare măririi cadrelor în vederea zilei de mâine. Se înțelege că exponenții respectivelor partide caută să se pună în concordanță cu cei dela centru atunci când e vorba de propagandă electorală în provincie.

Printre cei ce cutreeră satele există oameni politici cărora în propaganda lor le vine foarte greu să țină cont de comandamentele noastre naționale, preferând să situeze pe primul plan al activității lor electorale, meschinele interese personale, sau jocurile de culise bine regisate de diferitele camarile, cari se ascund în spatele cutărui sau cutărui partid. Nu ținem astăzi să atacăm pe cineva, ci vrem doar să facem o obiectivă dare de seamă asupra unor acte politice petrecute în regiunea noastră cu ocazia propagandei electorale.

CE S'A PETRECUT IN COM. CINCAU ȘI VASILAU?

Sunt aproape trei săptămâni de când leaderul organizației național-țărăniste din Cernăuți, d. Dimitrie Moldovanu, *colindă regiunea noastră în lung și lat, comițând acte de evidentă nuanță sovietică, pentru a-și creea și asigura o cât mai puternică strapontină politică. In această acțiune face uz de mijloace cari sunt în flagrantă contradicție că stările excepționale dela noi.*

Credem că ar fi inutil să mai repetăm că d. Dimitrie Moldovanu are o deosebită predilecție să se prezinte în propagandă electorală numai în satele complect ucrainizate. Lumea cunoaște acest fapt, iar noi l-am sesizat la timpul oportun. Ceeace ne impresionează mai mult, sunt însă cu totul alte considerații și împrejurări pe care le redăm mai jos.

Duminică, 22 August, d. Dimitrie Moldovanu, însoțit de mai mulți partizani politici s'a prezentat în comunele Cincău și Vasilău din județul nostru pentru a-și spune cuvântul său plin de dragoste ucraineană, în fața a mai multor sute de săteni, cari îl așteptau ca pe un al doilea colonel Conovaletz. Pentru a face față cu succes imprejurărilor, Dimitrie Moldovanu, împreună cu cei ce îl însoțeau purtau la reverul hainei o banderolă în culori ucrainene.

O altă latură tot atât de revoltătoare a atitudinei fruntașului țărănist, este aceea că el a vorbit în limba ucraineană asmuțând tineretul ucrainean contra autorităților noastre de Stat, spunând între altele : „Vedeți, cinstiți gospodari, cum jandarmii opresc pe flăcăi să cânte seara prin sat, să bea un pahar cu vin și să viziteze fetele ?". *Și mai departe nu s'a sfiit să spună :* „Ostașii armatei noastre umblă flămânzi, rupți și prăpădiți ca vai de ei, ascunzându-se de cunoscuții din sat pentrucă le este rușine să se arate în hainele pe care le poartă; iar soldații care vin în concediu nu poartă efecte militare ci umblă civil".

In continuare d. Dimitrie Moldovanu a afirmat că în această regiune ucrainenii au trăit de veacuri și dânsul își ia angajamentul să stăruie ca această stare de fapte să se permanentizeze.

Față de cele ce-s'au petrecut în comunele Cincău și Vasilău nu s'a luat încă nici o măsură.

Cerem Siguranței generale a Statului să deschidă o anchetă și ministerul de interne, față de cele petrecute în comunele de mai sus, să ia măsurile de rigoare.

ROMANII!

Voi cu inima creștină :
De pe ochii voștri rupeți
Pânza'ntinsă de dușmani,
Nici un ac dela jidani !

Tragedia lucrătorilor români dela soc. „Aurum" din jud. Satu Mare

253 români schingiuiți de medicul jidan Iuliu Gall. Să fie înlăturat criminalul!

Printre scrisorile primite la redacție, am dat de una, care te îndurerează până la lacrimi. Este a lucrătorilor români dela societatea „AURUM" din Valea Boscutului, jud. Satu Mare. Semnată de 253 muncitori, scrisoarea aceasta aduce în ea toată jalea unor frați de ai noștri uitați parcă și de Dumnezeu. Rămâi înmărmurit de câte se petrec în țara aceasta încăpută pe mâinile tuturor nepricepuților. Și indignarea noastră crește cu atât mai mult, cu cât dela o vreme se trâmbițează la toate răspântiile despre primatul muncii naționale, pentru ca în realitate streinii să sfideze legile și să ne îngenunche pur și simplu. Iată de exemplu ce se petrece la societatea „AURUM" din Valea Boscutului, jud. Satu Mare, unde medicul jidan IULIU GALL dispune de soarta a 253 de muncitori români.

„VREM UN MEDIC ROMAN!"

„Nu vă spunem decât adevărul, — începe scrisoarea.

Dacă va fi nevoie, vom aduce probe. Nu mai putem răbda brutalitățile și batjocura d-rului IULIU GALL, medicul societății „Aurum" *unde lucrăm. Modul cum ne tratează pe noi și pe membrii familiilor noastre, este peste măsură de revoltător. Ni-e groază să ne mai prezentăm la vizita medicală, deoarece pentru orice boală DR. GALL ne dă prafuri, ne injură ca un birjar, ne amenință că ne dă afară din serviciu dacă vom merge din nou la vizită, ne face vizita așa cum trebue numai când îi plătim pentru consultație, ne trimite în serviciu și când suntem bolnavi, membrii familiilor noastre nu îndrăsnesc să meargă la vizită deoarece îi injură și-i dă afară, amenință bolnavi cu bătaia, ne trimite la lucru, spunându-ne că nu suntem bolnavi, pe când alți medici abia ne salvează viața, ne insultă și ne lovește.*

Deaceea vă rugăm călduros să interveniți pentru a ni se da un alt medic.

SA NI SE DEA UN MEDIC ROMAN ȘI CREȘTIN CARE SA NE TRATEZE OMENEȘTE.

Avem încredere că ne veți asculta și satisface această cerere care nu poate întârzia".

Ne abținem dela orice comentarii. Scrisoarea celor 253 de muncitori desnădăjduiți spune tot ceeace ar trebui să îngrijoreze pe cei cari ne cârmuiesc.

Iar directorul societății „Aurum" este dator să pună capăt calvarului de acolo.

Și cât mai curând.

„Rebeliunea" din Sângeorz Băi - Năsăud

BISTRIȚA, 26. — Liniștea din pitoreasca stațiune balneo-climatică Sângeorz-Băi, jud. Năsăud, a fost recent turburată de un nou scandal, provocat de acelaș sinistru personagiu, de tristă memorie, Laurențiu Oanea, politician veros, nedesmințit, detestat de populația întregei regiuni.

Iată cum s'au petrecut faptele :

Comisiei interimare a localității i-a sosit sorocul schimbării. Laurențiu Oanea a constituit, cu dela sine putere, noua echipă, impunând ca președinte pe un oarecare Leon Nicolae, omul său de casă.

In ziua instalării noului comisii interimare, locuitorii comunei aflând despre cele întâmplate, s'au adunat în fața localului primăriei și au manifestat, fără a săvârși însă vre-un act de violență împotriva acestei încercări abuzive.

D. Leon Nicolae văzând care este situația, a demisionat irevocabil, comuna rămânând fără primar, fapt care continuă să persiste și azi, fără ca cineva să se sesizeze și să intervină pentru curmarea lui.

Laurențiu Oanea, revoltat peste măsură de „cutezanța" cetățenilor, a cerut telefonic ajutoare legiunii de jandarmi din Bistrița, sub motiv că populația din Sângeorz-Băi s'ar fi răsculat împotriva autorităților administrative.

Imediat a sosit la fața locului un detașament de jandarmi, sub conducerea unui ofițer, precum și judele instructor și procurorul din Bistrița, deasemenea sesizați.

Cercetându-se cazul, s'a constatat, firește, că lucrurile nu stau precum le-a prezentat Laurențiu Oanea și că toată alarma a fost degeaba, nefiind întru nimic întemeiată.

Prefectul județului, Ion Partene, a cerut totuși, la ORDINUL d-lui Laurențiu Oanea, arestarea a 30 țărani, dintre manifestanți.

Intrucât acestora nu li s'a putut stabili nici o culpă, reprezentanții instanțelor judiciare au evitat să săvârșească această ilegalitate.

Au fost arestați doar 3 țărani, cari au fost puși în curând în libertate, în urma dispoziției Camerei de punere sub acuzare, care i-a găsit nevinovați.

Adânc nemulțumiți de această puțin „reverențioasă" atitudine a autorităților față de ei, prefectul județului și senatorul Laurențiu Oanea au înaintat un denunț ministerului de justiție, în care — arătând că instanțele judiciare din Bistrița nu-și îndeplinesc datoria — au cerut luarea măsurilor de rigoare împotriva lor.

Vasăzică, după ce prin abuz și ilegalitate provoacă populația, cere sancționarea reprezentanților autorităților, pentru faptul de a nu fi aplicat pedepse oamenilor cari au ținut doar în mod pașnic să protesteze, lucru care erau în dreptul lor să-l facă, atunci când era vorba de prejudicierea intereselor lor.

Această intervenție, îndată ce a fost cunoscută, a scandalizat profund opinia publică locală, fiind notoriu modul conștiincios în care instanțele judiciare din Bistrița își fac datoria, fără a se lăsa însă — e adevărat! — influențate în această privință.

Semnalăm acest revoltător caz ministerelor de justiție și interne, pentru a dispune neîntârziat o severă anchetă și întrucât se vor confirma — și se vor confirma cu siguranță! — cele relatate de noi, prefectul județului, Ion Partene, să tragă consecințele firești, fiind numai decât înlocuit ca unul care în atâtea rânduri s'a dovedit a fi un incapabil și unealtă oarbă în mâna unui om fără scrupule, care printr'un mandat cumpărat pur și simplu, s'a ALES senator.

Școlare

LA LICEUL comercial din Hațeg, jud. Hunedoara, curs superior, inscrierile pentru toate clasele (cl. V până la VIII-a) au început la 25 August c. și țin până la 8 Sept. c.

Examenele de admitere în cl. V se vor ține în ziua de 6 Sept. c.

Cursurile încep la 9 Septembrie c.

Liceul are 10 burse vacante pentru toate clasele, care se vor ocupa prin concurs.

Școala are și internat propriu unde se plătește 7.000 (șapte mii) lei anual și 1.500 (una mie cinci) sute, taxa de frecvență.

Locuri libere sunt în toate clasele.

*

— INSCRIERILE pentru admiterea în anul pregătitor și reinscrierile la Academia de Arte Frumoase din București se fac dela 1 Sept. până la 8 Oct. 1937.

Candidații pentru admitere vor prezenta cererile lor pe formular tip, Secretariatului Academiei din calea Griviței 22, însoțite de : 1) diploma de bacalaureat, 2) extractul de naștere; 3) certificatul de naționalitate și taxele școlare. Inscrieri prin poștă nu se primesc.

Admiterea se face pe baza unui concurs, care constă dintr'o probă de desen după bust antic, în cărbune, pe hârtie Ingres (bele arte) și o probă în scris sau oral din Istoria artelor.

Locurile sunt limitate. Concursul se va ține în primele zile ale lunei Octombrie c., când încep și cursurile.

*

LA LICEUL Dr. C. Angelescu din Găești, se primesc în fiecare zi inscrieri pentru toate clasele (I—VIII), atât secția reală cât și modernă.

Internatul liceului va funcționa în acest an în noul apartament, care a fost terminat cu toate instalațiunile sanitare necesare.

Poșta Redacției

CORESPONDENTUL nostru din Galați e rugat să se intereseze de cazul bulgarului Iordache Damian din str. Etna 22. Date îi poate furniza d. *Savu R. Gheorghiță* din str. Etna 39 Galați.

ALEXANDRU *I. Dârlău, Lucăcești-Bacău.* Relatați-ne în scris și pe larg faptele pe care le cunoașteți.

Informațiuni

❖ **INAUGURAREA** târgului de Nord din gara Dondușani, jud. Soroca, va avea loc în ziua de 29 August a. c., ora 12 p. m. După inaugurare va urma un mare meeting de aviație, iar seara, în salonul Pavilionului Central, un bal.

❖ **Pentru complectarea locurilor vacante la Școala Pregătitoare de ofițeri de aviație — Secția naviganți și mecanici — se va ține în ziua de 1 Septembrie a. c., un al doilea examen de admitere.**

Inscrierile pentru acest examen se primesc la sediul Școalei de Of. de Aviație — Cotroceni — până în ziua de 30 August a. c.

Condițiunile de admitere sunt cele publicate în Monitorul Oficial No. 144 din 26 Iunie a. c.

❖ D. Pochammer, însărcinatul de afaceri al Germaniei, a avut eri o întrevedere cu d. Berceanu, subsecretar de stat la ministerul industriei și comerțului.

Sau discutat condițiile unui export de 5.000 vagoane de grâu în Germania.

❖ Astă seară, Vineri, ora 9, în cadrul Cercului de studii al Circ. 18-a a „Frontului Românesc", de sub președ. d-lui av. Anghel Demetrescu, va vorbi d-l *Emanoil Șerban* despre *„Solidaritatea evreiască".*

❖ *D-nii membrii din circ. 17 din culoarea de Negru ai partidului național creștin, sunt rugați a lua parte la constituirea secției, astăseară, la orele 9, la sediul culorii din B-dul Pache 14.*

❖ Asociația Dramatică „Bulandra-Maximilian-Storin" anunță că Duminică 29 August a. c. ora 11½ dimineața, are loc la Teatrul *„Regina Maria"* slujba religioasă pentru începerea activității celei de a 24-a stagiune, iar la ora 3 p.m. începerea repetițiilor.

❖ *Lăncierii sectorului III Albastru vor fi prezenți la apelul ce va avea loc Vineri 27 August ora 8 jum. seara la „Casa Albastră" din Splaiul Unirei 23.*

❖ *Examenul de admitere la școala de agricultură gr. II Roman se ține la 21 Sept. a. c. Se primesc absolvenți de școli inferioare de agricultură sau 4 clase de liceu.*

Orice informațiuni se vor cere școalei.

Intâmplări din Capitală

AU MURIT SUBIT

In timp ce aștepta la primăria centrală rezolvarea unei cereri pentru un loc de groapă la cimitirul „Pătrunjel" pentru socrul său pensionarul Grigore Marinescu, i s'a făcut rău și căzând jos a murit.

In loc de unul, primăria a trebuit să acorde două locuri de groapă.

INCENDIU

La fabrica de cerneluri tipografice „Inex", din str. Baicului, s'a declarat ieri un incendiu, care a fost stins după o jumătate de oră de postul de pompieri „Ferdinand".

Fabrica era asigurată. Pagubele sunt neinsemnate.

Congresul jugoslav de chirurgie

Chirurgii jugoslavi se vor întruni în congres între 3—4 Septembrie 1937 la Lubliana sub președinția d-lui *prof. dr. Bozidac Lavric,* personalitate cunoscută la noi în țară prin strălucitele operații ce-a executat la sedințele operatori ale Federației de chirurgie din București.

La ordinea zilei se va discuta: *Peritonita prin perforație și Nefrolitiaza.*

D. președinte al congresului jugoslav a invitat să participe și d. *prof. agregat dr. Ion Jianu,* care pleacă astăzi spre Lubliana, spre a-și desvolta conferința: *„Contribuțiuni personale la construirea unui nou esofag".*

D. dr. Ion Jianu va reprezenta Federațiunea de chirurgie a Micei Înțelegeri și a țărilor limitrofe, al cărui secretar general și fondator este.

Acest prilej contribuind la progresul științei, este menit să sporească amiciția româno-jugoslavă, să strângă legăturile între statele Micei Înțelegeri și ale acestora cu țările vecine.

PALATUL JUSTIȚIEI

ANEXA LA GROSZ-CAGERO

Marcus Nierderhoffer, complice al bandei Grosz-Cagero, a cerut să fie pus în libertate pe cauțiune iar Tribunalul Ilfov secția IV-a c. c. a admis cererea pe o cauțiune de 200.000 lei, sumă pe care jidanul a depus-o și a ieșit la libertate din închisoare. După puțin timp însă a crezut că suma care garantează libertatea lui este prea mare în raport cu persoana-i de escroc și a făcut apel la Curtea de Apel secția IV-a pentru a i se reduce cauțiunea la 100.000 lei motivând că nu mai are bani nici ca să plătească dobânzile. Tot odată au făcut cereri similare „prietenii" jidanului cari spun că i-au împrumutat banii depuși drept cauțiune. Curtea de Apel urma să judece ieri această cerere dar a amânat soluționarea ei la 7 Septembrie a. c. după cererea d-lui procuror general pentru a studia dosarul.

FRAUDELE VAMALE DELA CERNAUȚI

D. judecător Lazaroneanu, titularul cabinetului II instrucție a continuat ieri cercetările în fraudele vamale comise de mai mulți jidani cernăuțeni în dauna statului. Aceștia au comis o serie de fraude cu devize exportând mărfuri iar în declarații arătau prețuri cu mult inferioare.

Ieri s'au emis mandate de aducere ca informatori contra a 8 jidani din mai multe orașe ale Basarabiei și Bucovinei pentru a da lămuriri asupra procedeelor judaice de defraudare.

ESCROCUL SCHÖNFELD

După ce i s'a respins cererea de eliberare provizorie de către trib. Ilfov secția IV-a c. c. Isidor Schönfeld a făcut apel la Curtea de Apel secția IV-a. Jidanul este trimis în judecată prin ordonanță definitivă pentru faptul de escrocherie săvârșită în dauna preotului Mathias Michel, directorul liceului Sf. Andrei, Janei Cadelcu și a jidanului Sebastian Wexler. Escrocul i-a servit de mai multe ori cumpărându-le și vânzând la bursă diferite efecte la care îi făcea să câștige diferite sume.

Iar când a crezut că le-a căpătat încrederea, le-a cerut, pentru o „afacere mare" suma de 2.000.0000 lei cu care a dispărut, fără a le cumpăra vreo acțiune.

Curtea de Apel a soluționat ieri apelul respingându-l și astfel jidanul rămânând și mai departe arestat.

ALT ESCROC

D. procuror Păcuraru a înaintat Cabinetului VII instrucție, sub stare de arest, pentru facerea cercetărilor, pe farmacistul Brădișteanu Fenio zis Coloman care, incasând dela Alex. Luciu și Luca Mih. Țioiu sume de bani pentru a fi numiți în diferite posturi, au așteptat până s'au săturat de atâta post și au reclamat cazul parchetului.

FRAUDELE DELA „DATORIA PUBLICA"

D. judecător Zlatcu a continuat ieri cercetările în legătură cu fraudele descoperite la „datoria publică" din ministerul finanțelor.

Până acum d-sa a ajuns la concluzia că bonurile falsificate și anume din cele ale împrumutului de înzestrare 4½% din 1934 au fost sustrase încă dela tipografia unde s'au tipărit dându-li-se apoi numărul 9581 — același pentru toate bonurile — și punându-se apoi în circulație. Ceeace însă pare curios este că borderourile anexe sunt originale ale Băncii Naționale a României și grație acestei împrejurări d. judecător a ajuns la concluzia că autorii fraudelor nu trebuiesc căutați departe ci se găsesc în însăși instituția fraudată, curând ei urmând a fi identificați complet și dați pe mâna justiției.

CASIER INCORECT

D. procuror Păcuraru a deschis acțiune publică, trimițând sub stare de arest la Cabinetul IV Instrucție pe Nicolae Pârvan din Calea Văcărești nr. 260. Acesta în calitate de casier la „Banca basarabeană", sucursala din str. Lipscani nr. 20, a fost găsit, la inspecția casei făcută la 2 August a. c., cu o lipsă de 52.000 lei, sumă pe care nu a putut s'o justifice decât pretinzând că atunci când a dat bani la diferiți solicitanți de împrumuturi a greșit — probabil — și a dat vreunuia mai mult. Afirmația aceasta neputând fi susținută, și nici crezută, cercetările continuă la Cabinetul IV.

Scrisoare deschisă d-lui profesor Gh. Marinescu

MULT STIMATE D-LE PROFESOR,

Cu destulă durere în suflet vă scriu aceste rânduri, mai ales acuma când toată suflarea românească este cutremurată de litera de foc a d-lui prof. N. Iorga, ce îndeamnă pe toți bunii Români să „se strângă împreună de ori unde sunt și prin ruperea raporturilor cu aceia cari vreau să ne înloculască, să ne recucerim cele ce le-am pierdut".

In coloanele ziarului nostru a mai fost vorba de jidanii dela clinica dv., domnule profesor. Cu acea ocazie dvs. ați răspuns pe lângă altele că „Știința n'are hotare, oamenii de știință aparținând lumei întregi". Deși suntem mult mai tineri și mult prea neînsemnați pe lângă dv., d-le prof. Marinescu, totuși ne luăm îndrăzneala să vă arătăm, în cele ce urmează, că greșiți mult în aceste afirmațiuni; fiindcă orice om, înainte de a fi om de știință și a intra, deci, în patrimoniul universal, este fiu al unei țări, unde a văzut soarele pentru prima dată, unde-și au locul de odihnă moșii și strămoșii lui, țară față de care, are multe datorii, cași tot atâtea drepturi.

Și ca să vedeți, d-le profesor, c'avem dreptate în zisele noastre, să-mi permiteți a vă cita câteva exemple ce au intrat de mult în domeniul istoriei ca pilde de desăvârșit naționalism.

In vremea veche marele HIPOCRAT, acel medic care, prin genialul său, a fixat anumite principii în practica medicală ce nu pot fi desmințite nici astăzi, fiind chemat de regele Perșilor pentru a stăvili o molimă ce-i decima armata, promițându-i în schimb mari bogății, îi răspunde „eu nu pot îngriji pe dușmanii patriei mele".

In vremurile mai apropiate de noi, „englezul" Chamberlain descoperă forcepsul și-l ține ascuns aproape două generații în hotarele nației sale, până ce, printr'o împrejurare nenorocită, ajunge să fie cunoscut și de francezi, cari, studiindu-l mai amănunțit, îi dau forma definitivă de astăzi.

Dar ce exemplu mai măreț vă pot cita, decât pe acela a lui Pasteur, care după ce-și închela activitatea de o zi își punea celebrele întrebări: „Ce-am făcut pentru știință, ce-am făcut în plus pentru patrie și ce-am făcut pentru familie mai mult decât în ziua de ieri?"

In afară de aceste exemple, e destul să vă citâm articolele științifice din revistele de specialitate franceze, unde, nici odată, nu vom găsi citați, autorii germani, înaintea celor francezi, deși aceștia, poate, le-au luat-o înainte în unele locuri.

Deci, domnule profesor, dacă știința nu-și are hotare, își are în schimb oamenii ei, iar acești oameni sunt: Francezi, Germani, Ruși, Englezi, Români etc. cari, ca orice cetățeni ai unei națiii, își au drepturile și îndatoririle lor.

Care e cazul dv.?

In clinica dvs. sunt aproape numai jidani.

Nu vă voi vorbi de toți, deoarece nu-i cunosc așa de bine, ci vă voi prezenta pe cel mai tipic și mai revoltător și anume: falsul dvs. colaborator: jidanul Luis Kopelmann a cărui fotografie o aveți în față.

Acest jidan, care a rămas aproape pe proverbial, în timpul Facultății prin protecția lui, îl vedem astăzi fotografiat la dreapta dvs., expus prin reviste, trâmbițat la radio, drept colaborator al prof. Marinescu și culmea, îl mai găsim și la congresele ce se țin în cadrul expoziției internaționale dela Paris, colaborând cu prof. Marinescu și prof. agregat Ionescu-Sișești ! Iată cadrul lui Copelmann! Nici nu se putea ceva mai ales pentru acest jidov decât colaborarea cu prof. Marinescu și Ionescu-Sișești.

Nu credeți că e strigător la cer ca acest jidov să treacă drept exponent al științei românești?

In toată clinica dvs. oare, nu s'a găsit nici un pui de român (noi știm că sunt foarte mulți și incomparabil mai capabili decât acest degenerat) care să vă ajute în cercetările dvs. și să poarte acest titlu, atât de râvnit, de colaborator al dvs.?

Oare nu vă dați seama c'acest individ a venit lângă dvs. numai și numai ca să-și facă o reclamă deșantată cu care să se poată lansa fără mare greutate în opinia publică?

Jidanul LOUIS KOPPELMANN, în laboratorul de neurologie, alături de savantul pr of. dr. GH. MARINESCU

Această fotografie pe care o dăm aci, suntem siguri, că este trasă în sute de exemplare și răspândită pe la toate neamurile și cunoștințele lui numai pentru reclamă.

Deci, domnule profesor, a sosit vremea când și dvs. ar trebui să vă gândiți la viitorul acestei nații atât de oropsită de acești nepoftiți și îndemnat de sentimentele cu adevărat românești, pe care nu ne îndoim că le aveți, să faceți puțină curățenie în jurul și mai ales printre colaboratorii dvs., căci suntem siguri, că'n locul unui Kopelmann sau Kraindler veți găsi, de bună seamă, elemente curat românești și devotate, cari să vă poată continua cu demnitate opera de știință a dvs. Credem, că numai aceștia ar putea constitui acea armată de adevărați apostoli ai neurologiei românești, cari împărtășindu-se astăzi dela școala marelui lor maestru, să ducă peste hotare rezultatele cercetărilor lor și să vă pomenească cu mare evlavie numele, ori de câte ori o vor cere împrejurările.

Dacă știința n'are hotare, are oamenii ei și acești oameni, în cazul de față, nu pot fi Kopelmann, Kraindler, etc.

Dr. Vasile Ionescu Movila

MUNICIPIUL BUCUREȘTI
PRIMARIA SECT. II NEGRU

Publicațiune

Se aduce la cunoștința generală că, în ziua de 16 Septembrie 1937, orele 11, se va ține în localul acestei primării, din str. Sf. Vineri, licitațiune publică, pentru executarea lucrărilor de transformări și suprapunere de etaj la localul școalei primare nr. 35, din str. Petrescu XVI nr. 1 (Șos. Pantelimon).

Deviz în valoare de lei 2.900.000.

Termen de predare la 20 Octombrie 1937.

Supraoferte nu sunt admise. Această licitație se va ține în conformitate cu condițiunile generale pentru întreprinderi municipale, condițiunile speciale stabilite și în conformitate cu dispozițiunile L. C. P. și Regulamentului O. C. L., de care amatorii sunt obligați a lua cunoștință până în ziua fixată, la Serviciul Administrativ, în orice zi de lucru, orele de serviciu. Ofertele se vor depune în sus arătata zi și oră, în plic închis și sigilat, însoțit de garanția de 5% în numerar sau efecte garantate de Stat la purtător, conform condițiunilor speciale.

Adjudecarea este provizorie. In cazul când nu se confirmă definitiv, adjudecatarul nu poate avea alte pretenții decât la restituirea garanției depuse.

Art. 81—114 din Legea contabilității publice, art. 229—230 din Legea Administrativă și art. 266 din Codul Penal, sunt aplicabile acestei licitațiuni.

Primar,
ION ANASTASIU
Șeful Serv. Administrativ
Director: Al. Iliuță
Nr. 16832/2352 B. 19 August 1937.

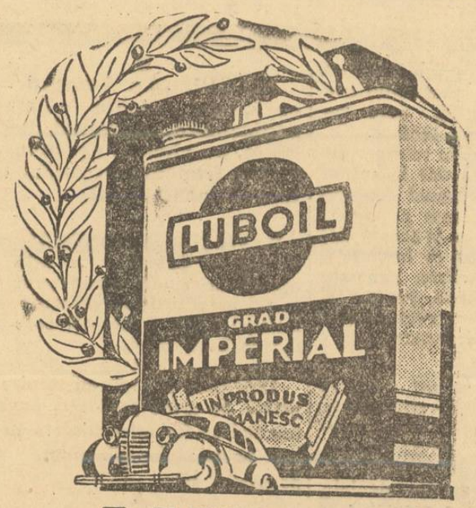

LUBOIL a învins

Pretutindeni uleiul Luboil este cunoscut ca fiind cel mai bun produs pentru lubrificarea mașinilor. Intrebuințați Luboil și vă veți convinge imediat de calitățile lui.

LUBOIL
UN PRODUS
UNIREA

ULTIMA ORA

Când se va face modificarea Constituţiei

— Nu vom avea alegeri constituante la expirarea actualei legislaturi. Punctul de vedere al partidului liberal faţă de această problemă. —

De câteva zile se discută în presă eventualitatea convocării corpului electoral pentru alegeri de constituantă, pactul nostru fundamental urmând a fi revizuit şi modificat.

Chestiunea modificării Constituţiei este mai de mult în discuţie şi evident, dat fiind că au trecut patrusprezece ani dela ultima revizuire, o nouă adaptare a pactului fundamental la realităţile politice şi naţionale de azi, este necesară.

Această necesitate o recunosc toate partidele noastre politice, diferenţieri de opinie existând numai în ceiace priveşte punctele de modificat şi nouile dispoziţiuni de introdus. Aceasta nu înseamnă însă că primele alegeri generale vor fi cele ce vor avea de desemnat o adunare Constituantă. Modificarea Constituţiei cerând o minuţioasă pregătire formală şi de fond, nu este nici timpul necesar nici momentul cel mai bine ales pentru înfăptuirea ei.

CAND SE VA FACE MODIFICAREA

Totuşi cum problema se cere rezolvată, este sigur că viitorul parlament va avea să facă toate formalităţile necesare pentru convocarea corpului electoral în vederea modificării Constituţiei.

In sensul acesta vede chestiunea şi guvernul care voeşte să aibă un rol determinant la modificare.

Deaceea cercurile conducătoare ale partidului liberal văd această problemă în două feluri. Ori după retragerea actualului regim se formează un guvern de scurtă durată care va face strigările necesare în vederea modificării Constituţiei şi se va retrage odată cu convocarea corpului electoral pentru constituantă, trecând mâna partidului liberal ce ar prezida alegerile şi şi-ar asigura astfel majorităţile necesare, ori actualul regim prelungindu-şi şederea, ar face noi alegeri şi apoi for-

D. GH. TATARASCU

malităţile cerute pentru modificarea Constituţiei, retrăgându-se după aceia în opoziţie.

Cum însă soluţia de a doua ar întâmpina numeroase şi grele dificultăţi şi ar însuma prea mari răspunderi pentru partidul liberal, şi cu prea puţine foloase, este mai mult ca sigur că se va rămâne la prima formulă.

Natural că aceasta este numai o combinaţie şi un plan de viitor al guvernamentalilor. El poate fi răsturnat de evenimente după cum s'ar putea să nu primească încuviinţarea factorilor răspunzători.

In orice caz însă nu vom avea alegeri pentru constituantă, imediat după expirarea actualei legislaturi. Aceasta este sigur.

P. B.

Subcomitetul de neintervenţie se întruneşte azi

Londra, 27 (Rador). — Subcomitetul de neintervenţie a fost convocat pentru azi dimineaţă la ora 11, spre a lua cunoştinţă de raportul amiralului Van Dulm, prin care se propune ameliorarea sistemului de control în apele spaniole.

Accident mortal la un concurs de scrimă

Paris, 27 (Rador). — *La concursul de scrimă ţinut în cadrul jocurilor universitare, francezul Monal, câştigătorul celei de a doua probe, a fost rănit mortal de mexicanul Oliva, a cărui spadă s'a rupt.*

Puţin timp după ce a fost internat în spital francezul Monal a încetat din viaţă.

Delir la Santander şi panică la Valencia

Trupele naţionaliste înaintează mereu. Bolşevicii, cuprinşi de spaimă, se refugiază în Franţa, unde nu găsesc adăpost.

Trupele naţionaliste spaniole, după lupte înverşunate, au cucerit Santanderul.

Iată ce transmite agenţia „Reuter", în legătură cu acest eveniment:

Intrarea naţionaliştilor în Santander a dat naştere la adevărate scene de delir.

Mii de oameni, adunaţi pe străzile pavoazate pe unde aveau să treacă naţionaliştii, strigau şi cântau, nebuni de bucurie, plângeau, se îmbrăţişau şi aruncau flori asupra trupelor generalului Franco.

Printre cei adunaţi ca să aclame se observau şi numeroşi fosti miliţieni guvernamentali, ieri încă duşmani ai naţionaliştilor. Cu toţii păreau surprinşi de a vedea că forţele naţonaliste sunt atât de numeroase.

Oraşul este într'un hal vrednic de plâns. Toate magazinele sunt jefuite şi lipsa de alimente este totală.

FUG COMUNIŞTII

De când a început exodul populaţiei din Santander, serviciile vamale dela Bayonne continuă să procedeze la confiscarea armelor şi muniţiilor descoperite pe bordul vaselor spaniole. Aceste arme şi muniţiuni sunt predate autorităţilor militare franceze. Cât despre importantele sume de bani pe care unii refugiaţi le au în valizele lor, ele sunt încredinţate caselor Tezaurului francez, în contul intendenţei spaniole, care ar fi, după cât se afirmă, proprietara acestor bani.

Faţă de numărul crescând al refugiaţilor, autorităţile franceze au hotărît să organizeze un adevărat oraş pluritor, unind într'un singur punct toate vasele spaniole, pe bordul cărora se află refugiaţii. Această hotărîre are un caracter provizoriu şi este menită să dea timp autorităţilor superioare pentru a lua măsurile impuse de împrejurări.

Dar se comunică din Paris, că jandarmii de pe coasta sud-vest a Franţei refuză să admită debarcarea refugiaţilor.

PANICA LA VALENCIA

„Radio Espagna", un post de emisiune naţionalist, anunţă că ştirea despre căderea oraşului Santander a produs mari nemulţumiri în rândurile populaţiei din Valencia.

Această nemulţumire a fost atât de mare, fiindcă guvernul din Valencia n'a pomenit până acum nici un cuvânt despre posibilitatea unei înfrângeri la Santander.

O mulţime numeroasă s'a adunat în faţa ministerului de război, cerând ca d. Prieto, titularul ministerului, să iasă pe balcon şi să dea lămuriri asupra înfrângerii trupelor guvernamentale.

NAŢIONALIŞTII SPRE GIJON

Din Bilbao se anunţă că ofensiva naţionalistă continuă spre Gijon.

Trupele naţionaliste nu întâmpină o rezistenţă prea mare. Naţionaliştii speră să ocupe până la sfârşitul lunii acesteia întreaga coastă a golfului Biscaya şi să înceapă pe urmă marea ofensivă asupra Madridului.

*

Santander, 27 (Rador). — Corespondentul agenţiei Havas transmite:

Intrarea naţionaliştilor în oraşul Santander a început la ora 11.15.

Trecerea soldaţilor a prilejuit scene de entuziasm de nedescris.

Se afirmă că dela 1 Iulie 1936 şi până la ocuparea oraşului de naţionalişti la Santander au fost împuşcate 13.000 persoane.

SCUZELE JAPONIEI

Shanghai, 26 (Rador). — *Un reprezentant al autorităţilor japoneze a exprimat „cele mai adânci regrete pentru întâmplarea atât de tragică" a rănirii ambasadorului britanic.*

El a adăugat, ca scuză, că autorităţile japoneze nu fuseseră înştiinţate despre călătoria ambasadorului britanic la Shanghai.

STAREA AMBASADORULUI MAREI BRITANII SATISFACATOARE

SHANGHAI, 27 (Rador). — Agenţia Reuter anunţă că, după o noapte agitată, ambasadorul britanic, care a fost rănit de un glonte de mitralieră, tras de un avion japonez, a petrecut o dimineaţă foarte calmă.

Medicii declară că sunt mulţumiţi de starea bolnavului.

RUŞII IAU PARTE LA LUPTE

Tokio, 27 (Radio-Oriente). — In luptele dela Lotien, unde armatele japoneze, contrar versiunilor chineze, sunt până acum victorioase, trupele noastre au avut de susţinut lupta mai ales cu o divizie sovietică.

Tot armamentul, tancurile şi avioanele capturate şi doborîte sunt de provenienţă sovietică.

Rănirea ambasadorului britanic provoacă mare emoţie în toată lumea

Avioanele cari au lansat bombele împotriva ambasadorului sunt japoneze. Japonia cere scuze. Lupte crâncene între chinezi şi japonezi.

Shanghai, 26 (Rador). — Sir Hughe Knatchull Hugessen, ambasadorul Marei Britanii în China, a fost rănit de un glonte de mitralieră tras de un avion, în timp ce se ducea cu automobilul dela Nanking la Shanghai.

Ambasadorul Marei Britanii a fost transportat la spital spre a i se da îngrijiri. Starea sa este gravă.

AVIOANELE AU FOST JAPONEZE

Shanghai, 26 (Rador). — *Colonelul Lovat Fraser, ataşat militar al Angliei în China, care se afla în acelaş automobil cu ambasadorul Marei Britanii, a declarat că cele două avioane care au atacat maşina erau avioane japoneze.*

Ambasadorul Angliei a fost rănit la piept.

Deşi sunt grave, rănile nu-i pun viaţa în primejdie.

TRANSFUZIE DE SANGE

Shanghai, 26 (Rador). — **După transfuziunea de sânge care i-a fost administrată, ambasadorul Marei Britanii şi-a recăpătat cunoştinţa.**

Medicii declară că abea după ce vor trece 24 ore, vor putea spune dacă rănitul este în afară de orice pericol. Ei adaogă că măduva spinării este intactă, dar că mai multe vertebre au fost sfărâmate.

Restabilirea completă nu va putea interveni decât peste câteva luni

ADANC REGRET LA LONDRA

Londra, 26 (Ager). — Ministerul afacerilor străine a publicat astă seară următorul comunicat:

„Guvernul Majestăţii Sale a primit cu cel mai adânc regret ştirea că ambasadorul Marei Britanii în China a fost rănit. După informaţiile pe care le-a primit guvernul, automobilul ambasadorului, care arbora pavilionul britanic, a fost atacat cu focuri de mitralieră şi cu bombe, pe la ora 2 şi jumătate astăzi, de 2 avioane japoneze.

Ambasadorul a fost grav rănit şi se află acum într'un spital din Shanghai. Ataşatul militar britanic şi consilierul financiar cari se aflau în acelaş automobil, au scăpat nevătămaţi.

Guvernul Majestăţii Sale este încă în aşteptarea câtorva amănunte care îi sunt necesare. Indată ce va fi primit aceste informaţii, el va fi în poziţia de a putea lua măsurile dictate de împrejurări faţă de guvernul japonez.

EVACUAREA CETAŢENILOR AMERICANI DIN PROVINCIA SHANTUNG

Washington, 27 (Rador). — Guvernul american a dispus evacuarea tuturor cetăţenilor americani din provincia Shantung.

JAPONEZII INAINTEAZA IN REGIUNEA WUSUNG

SHANGHAI, 27 (Rador). — Situaţia în regiunea Shanghaiului nu a suferit nici o schimbare importantă, — declară cercurile chineze.

La sud de Wusung au debarcat două detaşamente japoneze, în apropiere de concesiunea japoneză.

Infanteria de marină japoneză înaintează spre nord, ajungând până la cartierul universitar.

NANKINGUL BOMBARDAT

Nanking, 27 (Rador).— **O escadrilă japoneză a bombardat Nankingul în cursul nopţii.**

Mai multe incendii au izbucnit. Patruzeci de chinezi au fost omoraţi.

Chinezii încercuiţi de japonezi

După cum transmite agenţia Domei din Tokio, trupele japoneze au ocupat trecătoarea Nankan, care este de o importanţă strategică deosebită.

Trupele chineze din regiunea Kalgan sunt complect încercuite şi dacă nu, reuşesc să se risipească prin munţi, cad prizonieri în mâna japonezilor victorioşi.

Trupele japono-manciuriene, continuând ofensiva lor au ocupat oraşul Van-Şuan la 20 de km. spre nord-vest de Kalgan.

Oraşul Tein-Jungkunn este bombardat de aviaţia japoneză.

Victoria rapidă a japonezilor a zdruncinat planul elaborat de mareşalul Bluecher, conform căruia trupele mongole de sub comanda generalului Mau trebuia să pătrundă în China de Nord ca să înlesnească diviziilor guvernului central din Nanking, care sunt concentrate la Paoting, să recucerească Pekingul (Peiping).

Acum Pekingul este perfect acoperit de trupele japoneze la Kalgan, iar drumul caravanelor ce ducea dela Ulan-Bator, capitala Mongoliei Exterioare, spre China de Nord prin Kalgan este tăiat.

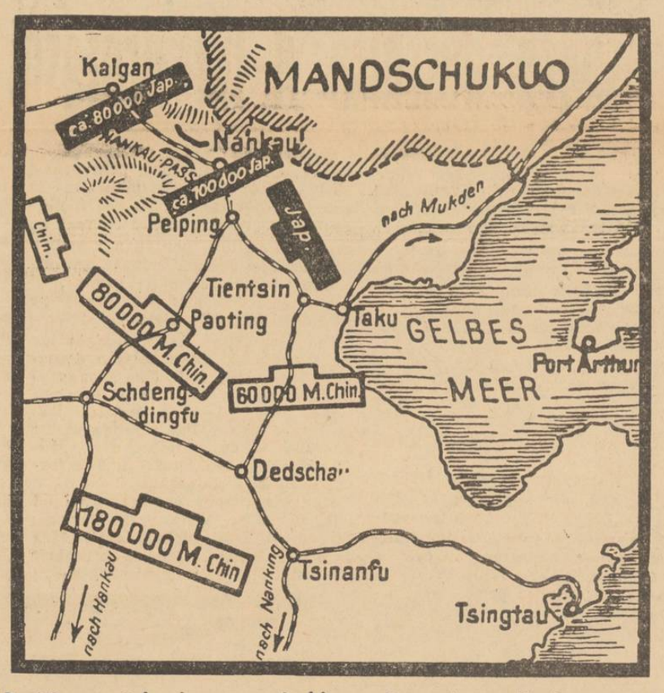

Poziţia armatelor japoneze şi chineze în regiunea Nankau

Regentul Horthy la Viena

Viena, 27 (Rador). — Regentul Horthy al Ungariei a sosit în capitala Austriei, venind cu automobilul dela Budapesta.

Regentul Horthy va rămâne la Viena câteva zile, într'o vizită cu caracter strict privat.

Ştiri şi polemici

LA MARELE STAT MAJOR s'a întocmit definitiv programul marilor manevre regale, care vor avea loc în toamna aceasta.

D. general Sichitiu reîntors din Turcia, unde a asistat la manevrele armatei lui Kemal Ataturc, a fixat definitiv tema practică.

După cum se ştie, la aceste manevre vor participa ca invitaţi şi mareşalul Ridz Smigly, generalisimul armatei polone, precum şi d. general Gamelin, şeful de stat major al armatei franceze.

*

ASTASEARA pleacă într'un concediu de 40 zile, în străinătate, d. Gabriel Marinescu, subsecretar de stat la ministerul de interne.

*

CERCURILE guvernamentale ne informează, că e prematur să se vorbească de ridicarea cenzurii şi a stării de asediu.

Aceste două măsuri excepţionale expiră la 15 Septembrie abia şi atunci va fi cazul să se avizeze asupra oportunităţii desfiinţării ori prelungirii.

*

D. ION MIHALACHE a avut o consfătuire de câteva ore în cursul nopţii trecute, cu d. A. Călinescu, care i-a făcut importante comunicări în legătură cu situaţia politică.

Informaţiile d-lui Călinescu au stârnit îngrijorare.

*

La Paris s'a descoperit un scandalos trafic de arme pentru Frontul popular comunist din Spania.

S'au confiscat mari cantităţi de arme ascunse în case şi pivniţe. Nu e vorba numai de puşti, revolvere şi muniţii, dar chiar şi de mitraliere.

Iată cum aplică neintervenţia Frontul popular comunist din Franţa!

*

ZIARUL „Le Temps" acuză, cu o violenţă de limbaj neobişnuită, guvernul Leon Blum, pe chestia eşecului aviaţiei franceze în raidul Istres-Damasc-Paris.

*

D. VICTOR ANTONESCU, ministrul de Externe, se află de aseară la Sinaia unde pune la punct pregătirile în vederea conferinţei Micii Înţelegeri care va începe Luni acolo.

*

ITALIA a interzis cu totul exportul de grâu, producţia anuală urmând să fie întrebuinţată pentru nevoile de alimentare ale populaţiei sale.

*

SE ANUNŢA din Budapesta, că arhiducele Frantz Iosif de Habsburg, e grav bolnav.

*

LA INCEPUTUL săptămânii viitoare se va înapoia în ţară d. Const. Argetoianu, care va rămâne la Sinaia câteva zile pentru a avea întrevederi cu d-nii Stoiadinovici şi Krofta.

*

DIN CAUZA ploilor torenţiale căzute în ultimele zile, au fost deteriorate unele linii de cale ferată din Ardeal şi Basarabia.

*

D. AURELIAN BENTOIU, subsecretar de Stat la justiţie, lucrează în momentul de faţă la un amplu studiu comparat asupra diverselor constituţii europene. D-sa studiază mai ales compoziţia Senatului în diversele state.

*

CREDITUL MEŞTEŞUGARESC va începe să funcţioneze în toamna aceasta. In acest scop, se fac lucrările pregătitoare în vederea operaţiunilor de finanţare. Vor beneficia de avantagiile pe care această instituţie le va acorda, numai meseriaşii patroni şi lucrători cari sunt membri ai Camerelor de muncă.

*

D. DINU BRATIANU, preşedintele partidului naţional-liberal, a sosit azi dimineaţă la ora 10 în Capitală, venind de la Sinaia.

*

LA PIATRA-NEAMŢ ieri după amiază, s'a produs o adevărată rupere de nouri, torentele de apă abătându-se asupra localităţii şi inundând în scurtă vreme cartierele periferice.

*

IN ZIUA de 5 Septembrie c. vor avea loc la Tg. Ocna-Cireşoaia mari serbări comemorative cu prilejul împlinirii a 20 de ani dela glorioasele lupte ce s'au dat acolo de către trupele române.

LA MINISTERUL apărări naţionale se lucrează la înaintarea ofiţerilor din armată, care urmează să se facă pe luna Octombrie.

*

D. general GABRIEL MARINESCU, subsecretar de stat la ministerul ide interne, plecând în concediu ,locul său va fi girat de d. general Barbu Fărăianu, inspector general al jandarmeriei.

Lordul Rotschild a murit

Londra, 27 (Rador). — **Lordul Rotschild a încetat azi dimineaţă din viaţă, în vârstă de 69 ani.**

Legionarii sărbătoresc victoria dela Santander

Legionarii din toată ţara, în şedinţe solemne, au sărbătorit ieri victoria trupelor generalisimului Franco, cu prilejul ocupării oraşului Santander.

D. Corneliu Z. Codreanu a trimis d-lui Prat Y Soutzo următoarea telegramă:

„Toate inimile româneşti legionare salută cu nemărginit elan biruinţa dela Santander.

Corneliu Z. Codreanu"

D. general Gh. Cantacuzino-Grăniceru, de pe patul de suferinţă dela Predeal, a trimis d-lui Prat Y Soutzo următoarea telegramă:

„Cu ocazia căderii Santanderului arriba Spania.

General Cantacuzino"

In numărul de mâine, citiţi:

SENZAŢIONALUL RASPUNS AL D-LUI PROF. NICOLAE IORGA

Marele Apostol al Românismului, strălucitul istoric şi stegar al tuturor cauzelor naţionale, răspunde REFERENDUM-ULUI NAŢIONAL al „Poruncii".

Pălmuiţi canalia!

— Bestia Petre Petrescu trebuie dat afară dela Reşiţa. Dar d. Iunian îl mai ţine în partid? Ce fac asociaţiile patriotice şi ofiţerii de rezervă? Pot tolera acestei canalii să înjurieze pe I.P.S. Patriarh Miron? —

Am semnalat ieri infamia ticălosului Petre Petrescu, fost lt.-colonel în armată, deputat iunianist şi director la **„Reşiţa"**

Ce-a făcut această canalie, arhicunoscută ca unealtă iudeo-comunistă?

Printr'o fiţuică de scandal, **„Lumea Românească!?"** — o infectă tipăritură comunistă, apărută, în locul **„Zorilor"** lui Socor dispărute — Petre Petrescu publică o aşa zisă interpelare către primul ministru, în care bestia, pierzând orice limită a inconştienţei, insultă pe I.P.S. Patriarh şi cere sancţionarea Capului Sfintei noastre Biserici ortodoxe.

De ce? Am spus-o ieri! Fiindcă Inalt Prea Sfinţitul Miron şi-a **...permis să-Şi apere neamul şi să-i ceară să se unească spre a reacţiona împotriva dictaturii jidăneşti, care a întins pe pământul românesc sărăcia cea mai lucie şi mizeria cea mai neagră.**

AGITATOR

Ce înseamnă asta? se întreabă bestia? Guvernul este dator să cerceteze dacă afirmaţiile făcute de Patriarh în gazete sunt adevărate şi-i aparţin. Şi dacă da, să ia măsuri împotriva Patriarhului care cu prestigiul şi autoritatea sa de Cap al Bisericii s'a transformat în agitator!

CE FACE GUVERNUL?

Poftim! Iată cum vorbeşte un deputat. Iată la ce infamie ajunge să se preteze un fost ofiţer superior, de dragul arginţilor iudei, pe care îi încasează la Reşiţa.

In „Universul" de azi, d. Stelian Popescu freamătă şi d-sa de indignare împotriva acestei nemernice cozi de topor.

Dar lucrurile nu pot rămâne aci!... Canalia aceasta care îşi îngăduie să vorbească de I. P. S. Patriarh, cum noi n'am vorbit de cea mai sinistră unealtă comunistă, ticălosul acesta îmbuibat al „Reşiţei", care îndrăzneşte să pretindă sancţionarea Patriarhului, pentrucă îşi apără poporul creştin pe care-l păstoreşte, trebue să-şi ia pedeapsa imediat.

Coada de topor Petre Petrescu trebuie dat afară dela Reşiţa. Individul acesta lucrează — mi se spune — tocmai la secţiunea de armament a Soc. Reşiţa. Intrebăm guvernul cum mai e cu putinţă, ca omul acesta, cu sentimentele de canalie trădătoare pe care le manifestă, să mai poată cunoaşte amănuntele secţiunii de armament dela Reşiţa! Poate să-l dea guvernul imediat afară? Da! Fiindcă statul are la Reşiţa aportul său de capital destul de important. Iar ţara pretinde să i se dea neapărat satisfacţie pentru insulta adusă Patriarhului.

Dar întrebăm: ce fac asociaţiile patriotice? Ce fac, ce atitudine înţeleg să ia, mai ales, ofiţerii de rezervă împotriva acestei canalii, care se intitulează locotenent-colonel? Nu socotesc că au datoria să-l dezavueze şi să-l excludă imediat? Aşteptăm să înregistrăm în coloanele noastre reacţiunea sufletului curat şi vibrant al lumii noastre militare!

In sfârşit, o ultimă întrebare pentru azi: d. Iunian — pentru care noi am mărturisit în aceste coloane simţămintele noastre cele mai frumoase — nu crede c'are datoria să intervină? Nu i se pare d-sale că faţă de ofensa acestei canalii, împotriva I.P.S. Patriarh, trebuie să-l dea afară din partid, imediat, pe acest ticălos?

Ing. RADU ILIESCU

Redactor responsabil: EUGEN VICTOR POPA

Tipografia ziarului „UNIVERSUL", str. Brezoianu 23 25 Bucureşti

BIBLIOTECA CENTRALĂ ASOCIAȚIUNII SIBIIU

6 pagini 3 lei

Taxa poștală plătită în numerar conform aprobării Dir. Gen. P.T.T. No. 118.370/1934

ANUL VI, No. 842 Duminică 29 August 1937

Porunca Vremii

TRIBUNĂ ZILNICĂ DE LUPTĂ NAȚIONALĂ ȘI CREȘTINĂ

„Naționalismul nu e un colorit sentimental pentru orice credință politică: el e însuși o credință, și una exclusivă".

N. IORGA

Abonamente Anuale: Lei 1000 pentru instituții și sprijinitori; Lei 800 pentru orașe; Lei 600 pentru sate. Se primesc și abonamente pe 6 si 3 luni

Orice sumă se poate trimite prin Casa de economii și Cecuri poștale (CEC) astfel: ABONAȚII PENTRU CONTUL 1224; DEPOZITARII „ „ 10405

Director: Dr. ILIE RĂDULESCU

Redacția și Administrația: BUCUREȘTI I, Str. Sărindar 18

TELEFON: Direcție, redacție 4.1853; Ad-ție publicitate 4.1852

Fără o Biserică tare, ne ucide, ca în Spania, anarhia!

Pedepsiți canalia!

de Dr. ILIE RADULESCU

De mai bine de doi ani, suntem în permanent război cu un mizerabil, care la adăpostul imunității parlamentare și sub masca de fost ofițer superior în armată, batjocorește, terfelește, calcă 'n picioare tot ce țara aceasta are mai de preț, tot ce sufletul românesc iubește cu mai multă sfințenie. In vreme ce nu e agitație subversivă, nu e crimă împotriva statului, cărora dobitocul acesta să nu le ia apărarea, tot ce reprezintă, din contră, cauză sfântă românească, tot ce este luptător pe baricada ideii naționale ori pe ogorul Bisericii noastre strămoșești, nu scapă de balele, de noroiul și de infamia acestei sinistre canalii.

Măgarul acesta răspunde la numele de PETRE PETRESCU. E deputat iunianist într'unul dintre cele mai românești județe ale țării, pretinde că-i fost lt.-colonel (este de văzut pentru ce-a plecat din oștire) și se îmbuibă la „Reșița", unde, ni se spune, conduce secțiunea cea mai importantă: a armamentului, cu toate secretele legate, bineînțeles, de înarmarea țării.

N'am să înșirui acum toate bazaconiile, toate nerușinările și iresponsabilitățile de adevărat dement, ale acestei canalii: pledoariile lui deslânate, incoerente, pentru bolșevism și pentru presa judeo-marxistă din Sărindar, al cărei răsfățat este; ori sinistrele-i intervenții dela tribuna Camerii, pentru tot ce e ostil Românismului. Dar îmi reamintesc cu câtă spumegândă furie, mizerabilul acesta s'a năpustit, mai anul trecut, în parlament, împotriva Prea Sfințitului Episcop Vartolomeiu al Râmnicului, acoperindu-L cu tot ce e mai josnic ca infamie și calomnie, în speranța că, prin terorizarea Camerii, va putea să obțină punerea sub anchetă a acestui vrednic și intransigent Chiriarh al Bisericii, odios canaliei fiindcă nu înțelege să facă din preoțimea eparhiei Sale, oarbă unealtă în mâna politicianilor.

L-am pălmuit cu toată vehemența atunci, pe acest iresponsabil. Și credeam că s'a astâmpărat; c'a ajuns adică singur la convingerea, că e mai bine să-și rontăe, în liniște, arginții cu care îl satură și-l prostituiază Izrael. Ne-am înșelat, însă! Iuda nu înțelege să plătească degeaba! Salariații lui trebuie să-și răscumpere, neapărat, prin infamie, solda pe care o primesc. Și iată-l pe Petre Petrescu ieșind din nou la drum. De astă-dată însă pierzându-și complet mințile. Fiindcă ticăloșia pe care o săvârșește acum, canalia aceasta, e de neînchipuit! E fără precedent în istoria țării! E unică în toată cartea lumii, de când s'a pomenit ea!

Mi-e scârbă, mi-e rușine să urmăresc canalia, pe drumul infamiei, decripitei, inconștientei ei îndrăzneli. Ori câtă oroare și dispreț am putut avea până azi pentru cozile de topor, ori cât le-aș fi putut bănui pierdute în noroiul corupției, n'aș fi crezut, însă, nici odată, că un Român e în stare să se afunde în atâta ticăloșie. E groaznic! Intr'adevăr, închipuiți-vă că sluga aceasta infamă a lui Izrael — Doamne, Doamne, vrei într'adevăr să ne pierzi? — încearcă de-astă dată să-și ducă noroiul până pe creasta 'naltă a scaunului patriarhal. Bestia îndrăznește să ceară — nici mai mult, nici mai puțin — decât sancționarea Patriarhului. De ce? Fiindcă I. P. Sfințitul Prinț al Bisericii noastre „agită, invită la ură, între diversele neamuri ale țării noastre", prin chemarea, prin cuvântul de foc, rostit, mai zilele trecute, nației pe care o păstorește.

Nu mă opresc la gestul de sinistră demență al cozii de topor. Sluga e totdeauna slugă. Măsurați, însă, îndrăzneala stăpânului, lovitura fantastică, din umbră, a lui Izrael. Și desprindeți bine, din complotul acesta infam, toată drama Țării Românești, proporțiile teroarei cu care judaismul vrea să frângă orice impuls de conștiință națională, ori de cât de sus ar veni!

Ce-a spus Inalt Prea Sfințitul Miron? Că 'n țara aceasta a noastră, blagoslovită de Atotputernicul, se 'ntinde tot mai groaznic sărăcia lucie și mizeria neagră; că umbra spinului străin sufocă tot mai mult. Și că dacă nu suntem lași și nu vrem pieirea ca națiune, trebuie să reacționăm, să facem din țara aceasta, Patria cu a cărei imagină în inimă, strămoși nenumărați au murit, mușcând pământul, pe câmpiile de luptă. Cuvinte de adevăr sguduitor, cari n'au sgâlțâit numai conștiința românească adormită, dar s'au revărsat ca un binefăcător balsam în milioane de inimi îndurerate. Cuvinte pentru cari țara recunoscătoare a îngenunchiat, murmurând: „Îți sărutăm dreapta, Inalt prea Sfințite și Fericite Părinte"!

Ei bine, priviți! In clipa în care o națiie întreagă exultă de bucurie, Izrael rânjește: „stai că-ți arăt eu! Voi sparge în fărâmi... îndrăzneala! Cu o mână de injurii, voi coborî 'n noroi toată această însuflețire, care mă supără. Petrescule! D'aia te plătesc! Cere sancționarea acestei... îndrăzneli".

Si dela tribuna Camerii, poftim! Gestul uluitor pornește! Ca-

(Urmare în pagina II-a)

Iată-l pe Israel cum se scoboară din ghetto-urile Galiției

A pierit mișcarea naționalistă?

X

Românească și înălțătoarea atitudine afirmată de șeful Bisericii noastre, cu privire la datoria ce o avem de a lupta pentru apărarea drepturilor și intereselor noastre naționale, a avut darul de a supăra foarte pe apologeții „democrației integrale" cari, neinvitați de nimeni, au sărit să discute religia creștină.

Toată reprezentanța Galiției percinate, ajunsă conducătoare a opiniei publice românești, toți rândașii ei cu atribuții speciale de a-și pune numele și penele lor agramate la dispoziția invaziei jidănești, toți samsarii politici ce fac oficiul de traficanți pentru trecerea bogățiilor țării în exploatarea jidovimii năvălitoare și acaparatoare, s'au repezit ca arși să ne demonstreze că morala lui Christ înseamnă nici mai mult nici mai puțin decât să ne sculăm noi, pornind în bejenie prin lume, pentru a lăsa locurile noastre jidovilor veniți să sleiască toată vlaga și a țării și a poporului românesc.

Această nemaipomenită îndrăzneală a jidanilor de a ne discuta până și religia creștină, această satanică perseverență peste veacuri de a răstigni pe Hristos de câte ori se ivește ocazia, nu trebue și nu poate fi tolerată. Orice atingere a galițienilor urduroși de sfânta învățătură creștină, constitue o profanare și o provocare, fiindcă în afara faptului că discuția însăși a dogmei religioase este un act ce vine în contrazicere cu însăși credința, interpretarea ei de către coboritorii lui Iuda înseamnă o încercare fățișe de a lovi în Biserică. Nimeni nu poate fi atât de prost încât să-și închipue că jidanul, prin esență dușman al creștinismului, ar putea fi vreodată de bună credință în discutarea moralei creștine.

Faptul însă că dela o vreme îndrăsneala jidanilor și a nenorociților de români ajunși instrumente docile ale lor, devine tot mai obraznică și mai fără rușine, trebue să ne dea de gândit.

După ce ani de zile s'au erijat în conducători ai opiniei publice românești, dându-ne lecții de patriotism și arătându-ne cum trebue să ne orientăm destinele naționale, deși toată lumea îi cunoștea ca trădători din timpul războiului și ca spioni ai armatelor de ocupație, după ce au realizat averi fantastice din specularea nemerniciei unor politicieni lași și verosi, după ce au încercat să înscăuneze în România prin infiltrarea perfidă a ideologiei marxiste, anarhia comunistă, după ce au fost dovediți susținători ai tuturor agențiilor de subminare a siguranței și existenței statului nostru național, de talia Anei Pauker și comparsilor, după ce au fost sancționați cum se cuvenea de indignarea legitimă a publicului în vara anului trecut, astăzi, aceleași vipere ascunse în umbra rotativelor de difuzare a veninului marxist, îndrăsnesc din nou să iasă la drum, îndrăsnesc pentru prima oară să pună ei, răstignitorii lui Christ, religia noastră strămoșească în discuție.

Mărturisim că în fața tuturor acestor îndrăsneli ne simțim paralizați sufletește. Nu mai putem nici să ne indignăm, până într'atât ne copleșește nedumerirea față de indiferența tot mai accentuată a celor îndreptățiți să la și altcum apărarea intereselor românești. Ne întrebăm cât și cum pot fi români cei ce lasă să se înece în balele veninoase ale jidovimii, tot ce are mai sfânt simțirea românească în această țară. Și nu aflăm nici un răspuns.

Constatăm însă cu o dureroasă strângere de inimă că acest nou val de obrăznicie jidovească, corespunde cu o inexplicabilă apatie a mișcării grupărilor naționaliste pe cari se pare că începe să le preocupe tot mai mult calculele electorale și tot mai puțin ideia în sine a mișcării. Și dacă e într'adevăr astfel, e trist, nespus de trist.

PETRU BANESCU

Chemare în pustiu!

(D. dr. ILIE RADULESCU a adresat, pe o pagină întreagă a „Poruncii Vremii", o impresionantă chemare lui ION MIHALACHE, pe baricadele naționalismului intransigent).

Dârz OLTEAN, ca să-ți scapi Țara de-a JIDANILOR frigare,
Ai chemat pe MIHALACHE, cu același plug să are:
Plug de foc, cu brazdă lată, — cât mai lată și adâncă, —
Gonind LIFTA lui GHIDALE, care Țara ne-o mănâncă!...

Eu am plâns citindu-ți slova, dar CHEMATUL nu te-aude
Căci în preajma lui stă gloata milioanelor de IUDE, —
Gloată meșteră, sub care MIHALACHE nu se schimbă,
Fiindcă IUDELE spurcate îi vorbesc în altă limbă!...

Tu spui: „Țara să se 'nalțe!" — nu spui să se 'nalțe EL
Cum îi cântă 'n violenie BANDELE lui ISRAEL!...
Dacă dragă i-ar fi Țara, precum crezi tu că-i e dragă, —
Care este oare taina ce de JIDOVI strâns îl leagă?

Crede oare MIHALACHE cum că LIFTA lui GHIDALE
Îi va scoate plugărimea din nețărmurita-i jale?!
Poate, oare, el să creadă sau, mai bine, să se 'nșele,
Socotind că nu „cămașa mai aproape stă de piele"?!...

Nu!... „Plugarul" MIHALACHE, nici nebun și nici prost nu-l
Dacă stă lipit de LIFTA cu PERCIUNI și cu PISTRUI!
Și 'nfrățit cu-această liftă, — poate fi ORI-CE, — socot,
Însă, — de mi-ar smulge limba, — nu-l socot și PATRIOT!

RADU BARDA

Satira II

de VASILE MILITARU

Țara mea cu plug de aur, țară bună, țară blândă, —
O 'ntrebare dureroasă inima mi-o tot străpunge:
— Cum lași tu pe toți tâlharii să te prade, să te vândă,
Și mânia-ți niciodată cu pedeapsă nu-i ajunge?...
Cum rabzi tu pe ceafa-ți jugul
Care-atât de greu te-apasă?
Cum îngădui VICLEȘUGUL
Să-ți ia pâinea de pe masă?...
Cum poți tu, — pe glia-ți, frântă, — să tot ari cu toți plăvanii,
Ca să 'mbuibi toți veneticii, ca să 'ngrași pe toți șnapanii,
Și să stai mereu flămândă,
Țară negrăit de blândă?...

Când pădurile, de veacuri, veneticii ți-le tae, —
Cum poți tu să ai bordee fără pic de vâlvătae
Iarna 'n vatră?
Cum poți să te lași într'una de palavre ametită,
Când vicleni — „patrioții" — la răspântii es și latră
Că'ți închină toată munca, să te facă fericită, —
Iar după ce prind „putere", uită munca să-ți închine
Și „muncesc" doar pentru dânșii, făr'a mai gândi la tine?!...

Țara mea, mă 'neacă plânsul și-a mea inimă se frânge,
Când văd lifta venetică pe grumajii-ți cum se sue;
Cum „Români", ce n'au în vine nici un pic din al tău sânge,
Cer, străinilor, la cârmă cât mai repede să-i pue,
Vrând pe veci să te răpue;
Cum acei „Români", pe care Țara azi nu-i mai încape,
Având yahturi aurite, dau ospețe lungi, pe ape;
Cum o ceată ticăloasă de tâlhari, în ghiara lor,
Țin flămând al tău popor, —
Și nu-i nimeni mai puternic decât ei între hotare,
Să oprească-alle lor danțuri
Și, sub lanțuri,
Să-i arunce 'n fundul ocnii — hoți fiind — să tae sare!.

Oare, va veni vreodată ziua judecății sfinte, —
Zi pe care-o cer într'una toți viteji din morminte, —
Când, — așa cum cer ei toți, —
Să pui mâna 'n beregata „patrioților" tăi hoți
Si să-i strângi până plăti-vor cu-a lor suflete de câine,
Că tu, Țară de grâu plină, n'ai pe masa ta o pâine?!

O, măreață, ziua ceia va veni, precum din munte,
Primăvara, mânioase, vin șuvoaele iuți, crunte,
Năruind măreț stânci
In bulboanele adânci!...
Un șuvoi va fi și ziua judecății ce-o să vină:
Clocotu-i va fi năpraznic, iar mânia lui — divină!
Va cădea, cu surd alai,
Tot ce stă pe putregai;
Tot ce n'are rădăcină în al Neamului pământ,
Tot ce n'are temelie de isnoavă, va fi frânt,
Și va fi târît de ape tot gunoiu-adus de vânt!...
. . . . . .

Dacă pân' atunci, Tu, Doamne, de pe lume mă vei pierde,
Din țărâna mea puțină, fă să crească un brad verde,
Ca să-l năpădească 'n zori
Guresc privighetori, —
Slavă să-Ți aduc, prin glasul dulce-al păsărilor mici,
Că Tu țara mi-ai scăpat-o de tâlhari și venetici!...

28 August 1937.

Front pentru apărarea legii și a neamului

de Pr. PETRE CHIRICA

Poate că niciodată, mai mult ca astăzi, n'a fost timpul mai potrivit spre a fi strigate aceste cuvinte: SA NE APARAM LEGEA ȘI NEAMUL! Poate că niciodată, mai mult ca acuma nu trebuia scris în direcția aceasta și îndemnat poporul la așa ceva. Căci, într'adevăr, de-o bucată de vreme, nimic nu este amenințat mai mult la noi în țară, decât legea și ființa neamului nostru. Or fi ele și altele amenințate sau sortite pieirii, dar vedeți, cu acelea, poate fi și așa: ori unele pot să piară, fără a fi regretate și fără a atinge dureros ființa neamului nostru; ori altele dacă sunt amenințate, apoi totuși rămân, fiindcă sunt apărate cu îndârjire fie de oameni, fie mai ales de legile și organele țării. Cu legea noastră strămoșească, lucrul stă altfel. Aici cu durere trebue să spun că, nici statul n'o proteguește cu acel interes și cu acea căldură cu care ar trebui s'o facă și apoi, nici noi, ca Români și creștini, nu ne unim ca s'o apărăm. Poate că a venit vremea, când cu toată graba, să începem a alcătui acel mare front de apărare a legei noastre.

Eu, mai de mult, m'am gândit la așa ceva și uite tocmai acuma a venit vremea ca să-mi așternă în scris gândul meu, având speranța că se vor găsi mii de suflete care mă vor înțelege. Nu vedeți, frații mei preoți și voi cetățeni cu suflet mare, ce-am ajuns?

Nu vedeți, toți, cum aici în țara noastră, *care-i a noastră, lăsată nouă ca moștenire dreaptă, de jertfele strămoșilor noștri*, s'au cuibărit toți năucii din toată lumea și luptă, zi și noapte, la sfărâmarea scumpei noastre patrii? Nu vedeți toți, cum prin scrisul unor anumite ziare din țară, anumiți zăpăciți, lovesc cu condei greu, fie în sfânta noastră Biserică națională, fie în oamenii noștri cei mari și luminați? Nu vedeți toți cum se întind rătăcirile religioase și turburările sociale în sânul neamului nostru, toate atățate, patronate și conduse de jidani?

Dar ce înseamnă, oare, aceasta? Ce? Oare ne-a sosit momentul pieirii noastre sufletești? Suntem vrăjiți sau blestemați, ca să nu vedem toate acestea și să ne trezim? Nu suntem în stare, să ne dăm seama ce urmărește această buimăcire religioasă, care se întinde cu aripi negre, ca o moarte peste trupul neamului nostru?

(Continuare în pag. II-a)

Camașa de forță

Claxonul

Un comisar dela circulație era să fie călcat aseară de o mașină. Enervat, oprește mașina și întreabă pe șofeur:

— „Dece nu suni, măăă"?

— „?".

— „Unde te gândești, de nu suni"?

— „Mă gândesc că acum cinci minute am sunat și am umflat o amendă de 500 lei".

Soba

D. Bârcă și-a făcut o sobă nouă în bucătărie.

— „Păi... dece ai dărâmat-o pe cea veche"?, îl întreabă un prieten.

— „N'o mai puteam ține. Mă „inervа". Era „detracată".

Un franțuzit

Vice-președintele Camerei de muncă, Iorgu Răscanu, a fost la Paris. Și de când s'a înapoiat, vorbește numai în franțuzește.

De pildă, iată o frântură dintr'o cuvântare rostită într'o seară la o ședință de comitet.

— „Mèsie muncitori, je în ispidiția făcută în Franția, am avut ocasionul *să* parlesc *cu d. Lebreune,* presidente *de la repulicae. A fost* juu. Vivas *la teracot de franse".*

Autentic.

Piratii?

Ziarul lui Burăh, îngrijorat, întreabă aseară:

— „Unde sunt piratii"?

Câtă imprudență!

Și câtă ignoranță!

Să-l lămurim noi: piratii sunt la „Lupta" brigandului Honigman și la „Adevărul" lui Kalman, Bubi, Schor și Șmil.

Neculai Totu: Insemnări de pe front

Editura Curierul -- Sibiu 1937

„Insemnările de pe front" ale camaradului **Neculai Totu** nu sunt simple note zilnice dintr'o campanie oarecare. Aceste **„Insemnări"** sunt frânturi de viață candidă, neprihănită, sacrificată pentru Cruce și Crez legionar. Știe o întreagă lume românească, cu simțul dragostei de Țară, înflăcărarea expeditionarilor noștri cari au dus salutul simbolic al Legiunii, pământului însângerat al Spaniei naționaliste, prin prezarea unei săbii de onoare generalului Moscardo. Camaradul **Neculai Totu** deapănă-amintirile sale decente cu atâta simțire și căldură, împletind duioșia cu comicul, groaza cu liniștea tainică, încât se clasează printre povestitorii noștri de mare talent literar. Și mai aflăm la viteazul scriitor schițe, închegate admirabil, înundate de-un umor sănătos ce se răsfață din toate producțiile sale de sfătoșenie moldovenească.

Sosirea în Spania, vestita Salamanca, oraș cultural din evul mediu, ceremonialul impresionant al predării săbiei, Toledo și Alcazarul eroic sunt redate cu colorit special. Cu multă vibrare redă despărțirea de d. gen. Cantacuzino, care a lăsat o impresie admirabilă vitejilor eroi spanioli, încercați în luptele din propria-le țară. De-aci începe viața de front, angajarea. în Tercio, cu mici și mari mizerii suportate cu voioșie sub aripa protectoare a Sf. Arhanghel Mihail. Și vorbele lui Ionel Moța: **„Vă dați voi seamă ce înseamnă să mori pentru Dumnezeu, pentru Iisus? Ce fericire ne-a fost hărăzită nouă!"** îi călăuzeau pe drumul credinței legionare și al jertfei creștine.

Toate sălbăticiile săvârșite de comuniști sunt redate impresionant, cu un rar spirit de observație. Cum spune și d-sa, ar fi cele mai bune exemple palpabile pentru democrații din țara noastră, susținători ai „stângei" franceze și cari duc politica greșită a frontului popular ce-l poartă de nas jidanul Blum.

Autorul nostru știe să îmbine descripțiile naturii spaniole cu peisagii de basm oriental, scăldate în raze de lună argintie cu bubuitul tunurilor, țăcănitul mitralierelor și zbârnâitul aviației, parfumul pomilor exotici cu mirosul desgustător al cadavrelor, răspândite pretutindeni.

Din câteva cuvinte știe să zugrăvească oameni și situații.

Tipurile lui Carmelio, Moscardo, „Nea Ilie", Ortigoza, etc., sunt vii, trăesc din plin tragedia spaniolă. Dar băieții noștri? Viteji și oameni ai ordinei și ai cărții. D. ing. Clime cu slăbiciunea lui: „Istoria Picturii" în 18 volume și bietul Marin cu ediția ilustrată a lui Molière.

Și în pragul morții, intelectualul tânjește după carte, hrana lui supremă, chiar când se desparte de lutul vremelnic și intră în eternitate. Cu moartea în față, d. Clime, acest vultur viteaz neînfricat, palpită să nu se strice foaia vreunei cărți oarecare. Câtă noblețe și simțire delicată în acest gest de erou și iubitor de slovă în același timp. Băieții noștri sunt prinși pictural: Bănică, uriașul cu barba 'n vânt, Alecu, delicat și cu nerv, Părintele Dumitrescu, blând și vârtos, d. Clime, bun, protector și atent, Marin hâtru și erou, Ionel serios, hotărît, frumos ca un zeu al războiului, iar Totu, bine că știe ce-i războiul (admirabil). Celebrul atac comandat de Moța este redat impresionant și poate sluji de pagină model în orice carte de curs secundar unde se mai dau exemple „eroice" de-ale lui M. Sadoveanu. (Da, nu exagerăm deloc).

Iată duioșia specifică lui Ionel Moța: **„Când va fi pace și copiii se vor juca pe dealurile acestea, își vor aminti că aici a murit glorios compania 21, iar în țară toți vor fi mândri de noi, că am murit eroic".** (pag. 105). Și iată umorul lui Marin, care ironizează aparițiia naționaliștilor, tocmai când trebuiau să cadă pradă comuniștilor: **„Ca în filmele americane, când trebue să cadă trenul în prăpastie și este oprit de mecanici la moment. Cum ar jubila galeria la această scenă!"**

Și presentimentul ce-l stăpânea pe Neculai Totu bolnav ce urma să intre în spital. Și moartea care începuse să muște din ei, începând cu Bănică.

Iată-l pe Moța, înainte de a muri: **„Se transfigurase. Părea mai înalt și o liniște sufletească mai presus de fire i se zugrăvise pe față. Așa trebue să fi fost și aureola sfinților. Nu mai avea nimic din înfățișarea soldatului viteaz și aprig de până atutnci, ci figura lui luase acum o înfățișare de o bunătate îngerească. Mergea astfel purificat, ca un copil nevinovat și blând spre marea jertfă, conștient de sacrificiul pentru Credință și Patrie.** Părul lui cârlionțat și mătăsos, fața lui fină și blondă îi da **întruchipare de sfânt. Da, Moța a fost sfânt. Misiunea pe care i-a încredințat-o Dumnezeu, el a dus-o cu vrednicie la sfârșit".**

Moartea eroică, parada militară cu onorurile date de Spaniolii recunoscători, glasul Patriei prin d. General și d. ing. Virgil Ionescu, convoiul funebru, plecarea spre țară cu moaștele sfințite... Toate, toate.

Când ajungi la ultima pagină te simți mic, umil, în fața jertfei mari a lui Moța și Marin și nu-ți poți stăpâni o lacrimă între gene, necum sufletul care vibrează de durere dar și de mândrie națională. Ești fericit, tinere legionar, că faci parte din generația lui Moța și Marin, și ai binecuvântarea Căpitanului asupra ta.

Camaradul Nicolae Totu este un povestitor de mare viitor și cu acest volum pune bazele unei literaturi legionare.

I. G. DIMITRIU

SOLIA BISERICII

Tâlcul Evangheliei

MATEI XVII. 14—23.

Mântuitorul coboară de pe muntele Taborului, unde s'a petrecut minunea schimbării Sale la față. El își reia lucrul Său zilnic. Știe nevoile apăsătoare pe cari le au oamenii și pe cari nu le pot înfrânge fără El. Toți oamenii adunați la poalele muntelui, salută cu bucurie întoarcerea Sa, nădăjduind luminarea lor și vindecarea lor de atâtea rele. Să ne pătrundem și noi de bucuria și de nădejdile lor.

Un tată nefericit, îl întâmpină pe Domnul și-i istorisește suferința unicului său copil, aflat în stăpânirea diavolului. Ucenicii Domnului nu l-au putut mântui. „O, neam necredincios și desfrânat. Până când voiu fi cu voi?" — zice Mântuitorul. Nă vă temeți însă de asprimea cuvântului Său, căci prin această asprime, vrea să întărească credința și speranța noastră.

„Aduceți la mine copilul!" — le poruncește El. Adică, supuneți-vă, aduceți înaintea Mântuitorului viața voastră pentru a fi întărită și apărată de ghiarele demonilor.

Iată acum, vindecarea însăși a copiluiui. Tatăl lui spusese: „Dacă poți face ceva...". Este nevoie ca îndoiala să dispară din credința lui. Să creadă cu toată puterea în Domnul Iisus Hristos, care deține cheia vieții. „Totul e cu putință celui ce crede!" — îi răspunde Mântuitorul. Adică, Eu nu-ți cer decât atât: să ai încredere în Mine și să fii sigur că sunt destul de puternic și destul de bun ca să-ți mântuesc copilul. Iată acum și recunoștința ca și umilința omului, care se aruncă la pământ înaintea Domnului, zicând: „Cred Doamne, ajută necredinții mele!". S'a îndoit o clipă de atotputința Domnului, dar nici odată nu s'a îndoit de bunătatea Lui.

Mântuitorul îi dovedește și atotputința Sa, odată cu nesfârșita Sa bunătate. El poruncește demonului să iasă și acesta iese cu strigăte mari. Un singur cuvânt al Domnului, câștigă orice bătălie împotriva duhului rău. Sub mâna Domnului, la semnul celi mai mic, la un singur cuvânt, toate suferințele se topesc și toate încercările se ușurează. Să credem Lui, să ne lăsăm în voia Lui.

TEOFILACT

Pelerinagii în eparhia Lugojului

LUGOJ, 27. — Experiența de secole a Creștinismului arată că, unele din mijloacele cele mai eficace pentru a desvolta și a menține pururea vie flacăra credinței în sufletele oamenilor, sunt pelerinagiile religioase. Biserica, acolo unde sunt astfel de locuri de pelerinaj, le desvoltă, iar acolo unde nu au fost, le-a înființat.

In Eparhia română unită a Lugojului, în cursul lunii Septembrie, se vor face trei astfel de pelerinagii: în prima Duminică a lunii, 5 Septembrie la Mânăstirea Totești *(jud. Hunedoara), condusă de călugări; la 8 Septembrie, de sărbătoarea Nașterii P. C. F. Maria, se va face pelerinaj la* Mânăstirea Racoviță *(Banat); al treilea pelerinaj se va face, în 14 Septembrie, de sărbătoarea Înălțării Sf. Cruci la vechea* Mânăstire Prislop *(jud. Hunedoara).* Așezată întrun ținut pitoresc din Munții Hațegului, admirabil loc de reculegere, rugăciune și contemplație, Mânăstirea Prislopului a fost întemeiată de vestitul călugăr Nicodim în sec. XIV-lea. La această mânăstire și-a trăit ultimele zile ale bătrâneților sale și Domnița Zamfira, fiica Voevodului Munteniei, Moise Basarab. Pelerinagiile la Prislop sunt totdeauna foarte populate.

La toate aceste pelerinagii sunt rânduiți preoți cari săvârșesc toate serviciile și mărturisirile cerute de mulțimea credincioșilor. Cu ocazia serviciilor divine se țin predici. La pelerinajul dela Prislop va lua parte activă și P. S. S. dr. Ion Bălan, episcopul eparhial. La celelalte, dacă nu va putea lua parte personal, va trimite un delegat din sânul clerului central.

Pentru biserica din Bătășani-Vâlcea

In urma unui apel publicat nu de mult în ziarul nostru au binevoit să doneze, până în prezent, pentru biserica „Cuvioasa Paraschiva" din com. Bătășani jud. Vâlcea, următorii:

D-na Ana dr. Georgescu, Calea Moșilor 91 Buc. 500 lei; d-nii Ernest și Michail Vaugler, Călimănești 100 lei; d. Tudorache Z. Bobeanu, com. Luciu-Buzău 200 lei. Comitetul de construcție cât și ceilalți locuitori ai satului, mulțumesc pe această cale iubiților donatori și reînoindu-și apelul, roagă pe orice creștin și român, să îi ajute cu cât va putea întru desăvârșirea operei începută. Orice sumă cât de mică — fie chiar și un leu — este un dar prețios pentru umilul sat care dorește să-și aibă cât mai neîntârziat, locașul său de închinăciune, unde să-și plece genunchii, în zi de sărbătoare și la vremi de grea cumpănă.

Front pentru apărarea legii și a neamului

(Urmare din pag. I-a)

Ce-i cu *această gogoriță* care se cheamă *libertatea cultului* și pe care vedem cu durere, că toate guvernele o patronează, în dauna liniștei sufletului poporului nostru și spre fărâmițarea lui?

Ce 'nseamnă oare apariția acestor secte religioase, fiecare cu Biblia lor, cu tâlmăcirea lor, cu predicatorii lor, cu rugăciunile lor, cu, mai ales, pretențiunile lor, de-a avea *mântuirea,* după diavolești calapoade, de nebunească tâlmăcire a textelor divine?

Ce'nseamnă Francmasoneria, spiritismul, comunismul, socialismul, ateismul, atâtea câte se organizează tainic și care, în diferite forme, lucrează împotriva neamului și legii noastre strămoșești?

Ce vor, oare, căpeteniile adventismului, Evanghelismului, Baptismului? Ce vor Mileniștii, Duhoborții, Molocanii, Tremurătorii, Martorii lui Iehova, Tudoriștii, Pocăiții, Nazareii, Slăștii, Inochentiștii, Stiliștii, etc.?

Ce urmăresc la noi în țară aceștia toți? O! dar orb să fie cineva, ca să nu-și dea socoteală, că aceștia urmăresc distrugerea legii noastre ortodoxe, a *scumpei noastre legi,* care ne-a apărat moșia strămoșească, care ne-a ocrotit până acuma, care ne-a păstrat ființa noastră națională, cu toate comorile ei neprețuit de scumpe. *Pe acești vântură lume,* nu i-a adus dragostea de noi, în țara noastră, cum le place lor — ticăloșii — să afirme și nici nu i-a adus gândul de a ne da o lege mai bună decât a noastră — *fiindcă aceasta nu se poate* — ci netoții au venit, sau mai bine zis *au năvălit,* pentru că sunt uneltele jidovimii universale, pentru că, mai ales, ne-au simțit că suntem slabi, că suntem nepăsători față de legea noastră, pentru că au găsit la noi, *sat fără câini,* pentru că au văzut că au tot rostul să ne mulgă de avere și să ne lase săraci și cu sufletul pierdut.

De aceia, să ne trezim cu un ceas mai de vreme!

De aceia se cuvine a ne uni, pentru înjghebarea unui puternic front de apărare a legei și neamului nostru.

Preot Petre Chirică
Biserica Barnoschi
IAȘI

Indoita noastră misiune

Suntem atâtea mii de preoți pe pământul acestei țări, slujitori printr'o fericită împrejurare istorică, ai ortodoxiei creștine adică ai Creștinismului autentic, așa cum ni l-a lăsat Mântuitorul, fără adaosurile și fără suprimările pe cari auirea le-au putut aduce pasiunile și interesele pământești. Facem parte, prin origina și prin constituția noastră fizică și sufletească, dintr'un popor creștin prin instinct, prin firea lui, prin moravurile lui. Străbunii noștri Daco-Romani, au fost unul dintre cele mai fericite contopiri etnice, nu numai din punctul de vedere biologic, dar și din punctul de vedere al spiritului. Ei trăiau idei și virtuți de înaltă valoare umană și formau astfel cel mai bun teren aperceptiv pentru viitoarea desăvârșire creștină. Iată deci, două mari privilegii pe cari le avem noi preoții Români: privilegiul Ortodoxiei creștine și privilegiul unui teren etnic ușor de evanghelizat.

Din privilegiul Ortodoxiei creștine. rezultă o firească circumscriere și precizare a activității noastre, în limitele poporului în care ne-am născut și'n care trăim.

Creștinismul autentic este universal prin adevărul său de mântuire care presupune identitatea sufletului omenesc, dar în realizările lui nu poate să se risipească în domeniul vag și nerodnic al internaționalismului, ci ține seama de realitatea etnică asupra căreia lucrează. Doctrina nu pierde nimic, întrucât e adevăr de universală valabilitate și e păstrată într'un corp de autentică origină apostolică, dar trăirea ei până la desăvârșire, se urmărește în acest cadru precis al națiunii. Mântuitorul a mers mai întâi către „oile cele pierdute ale casei lui Israel". Tot asemenea și sfinții Săi Apostoli. Când au trecut la celelalte popoare, au înființat biserici pentru fiecare și au așezat păstori din neamul lor. Aceasta este adevărata tradiție de încreștinare a neamurilor, sub unica păstorire nevăzută a lui Hristos și sub conducerea văzută a Episcopilor naționali și nici decum sub cine știe ce vicariat internațional cu veleități de dominație pământească și în stare să zugrume, după cum s'a văzut, geniul natural al națiunilor. Este foarte interesantă discuțiunea ce s'a pornit de câtva timp în presa noastră naționalistă și creștină, cu privire la raportul dintre Ortodoxia noastră religioasă și dintre concepția naționalistă a politicii. Fără să ne așezăm pe ascuțișul de multe ori primejdios al argumentelor filosofice, ne putem totuși edifica asupra chestiunii printr'o simplă privire a faptului, istoric. Strămoșii noștri, dela țărani și până la boeri și Voevozi, erau foarte credincioși. Biserica stăpânea cu toată puterea ei întreaga viață a Evului Mediu, iar la noi — fără forma imperialistă caracteristică apusenilor — până în preajma ultimelor decenii. Această stăpânire însemna pentru strămoșii noștri cea mai înaltă desfătare a spiritului și unica satisfacție a năzuințelor sale.

Ca și Dacii de odinioară, vedeau dincolo de moarte adevărata viață care nu are sfârșit, pentru care cuvânt puteau sfida în războaie și în orice împrejurare ameninșarea morții — numai că de astădată, senzul veșniciei avea deplina descoperire a Domnului Iisus Hristos. Ei își poartă cu bărbăție rosturile acestei vieți pământești și duc cele mai crunte lupte pentru existența lor etnică, dar nu uită printre toate acestea, marele senz eshatologic al vieței omenești, sfârșitul ei în ce privește laturea fizică și continuarea ei dincolo, în împărăția veșnică a spiritului, cu Domnul Hristos ca Împărat și Judecător.

De aceea, numărul cel mare al bisericilor pe tot cuprinsul țării, străji ale vieții dela leagăn și până dincolo de moarte și ctitorii cari în totdeauna au la temelia lor, după cum o dovedesc hrisoavele și pisaniile, cucernica dorință pentru mântuirea sufletelor. Că Biserica a fost cetatea naționalității noastre, e lucru cunoscut de toată lumea. Dar iată cum se vede că această Biserică nu și-a uitat o clipă ultima ei țintă care stă mai presus de lumea pământească și cum, acțiunea ei binefăcătoare în domeniul desvoltării noastre naționale, n'a însemnat o anihilare sau o amputare a concepției ei despre rostul ultim al omului. Dincolo de specificul național, este omul, acelaș pretutindeni, pe care Domnul Hristos îl cheamă la mântuire și într'o lume în care singura cetățenie va fi acordată de judecata lui Dumnezeu, mai presus de orice deosebiri atât de reale și atât de valabile pe pământ, din punctul de vedere al rassei sau al naționalității. In acest înțeles, precum spune Sf. Apostol Pavel: „întru Hristos, nu este nici Elin, nici Iudeu, nici Barbar". Astfel, nu poate fi contradicție între Ortodoxia noastră religioasă și între afirmarea naționalismului nostru, câtă vreme acesta nu înseamnă imperialism hrăpăreț. Istoria ne este martoră că noi am trăit viața noastră proprie, ne-am afirmat-o cu vrednicie și ceea ce constitue un titlu de mare mândrie, dacă vrem, este larga mărinimie creștinească pe care am arătat-o și altora, de alt neam, din hotarele noastre și de dincolo de hotare.

Se desprinde așa dar cu destulă claritate, îndoita misiune pe care o avem noi preoții de îndeplinit, ca luptători naționaliști în senzul frumoasei noastre tradiții și ca Apostoli ai Mântuirii în Hristos. Și-și închipue oricine, ce biruință am dobândi, dacă aceste mii de preoți ar fi pătrunși de această îndoită misiune, în măsura adevărului cel apostolic.

Pr. Ec. GH. V. BUTNARIU

Din Evanghelia dela Ioan

Minunea dela „Lacul Oilor"

In Ierusalim, pe-atuncea, se afla o scăldătoare, —
„Lacul Oilor" numită, — care-avea cinci foișoare.
Jidovii-i ziceau „Vitezda". Și-acolo — orbi, schiopi, uscați,
Mulți bolnavi, mișcarea apei așteptau înfrigurați.

Că un înger dela Domnul cobora din vreme 'n vreme,
Ca să dea mișcare apei; și intrând, făr' a se teme,
Cel dintâi bolnav, îndată după ce se turbura,
Sănătos ieșea din apă, — orice boală-l scutura.

Mers-a, într'un rând, acolo și Isus, și lângă apă
Vede-un om, ce de-o grea boală se plângea că nu mai scapă
De ani treizeci și-opt, și-i zice: „Vrei să te faci sănătos?"
„Doamne" — zis-a omul — „n'are cine să mă ia de jos,

„După turburarea apei, să mă bage 'n scăldătoare,
„Și mereu 'nainte-mi altul poate 'n apă să coboare".
„Scoală-te!" — grăit-a Domnul — „ia-ți și patul și te du!"
Omul, sănătos, cu patuĭ, prin mulțime se pierdu.

Și era în ziua-aceea Sâmbătă; și întâlnindu-l
Jidovii pe vindecatul, l-au certat, învinuindu-l:
„Sâmbăta nu ți se cade patul să-l ridici de jos!"
El răspuns-a că Acela ce-l făcuse sănătos

Zisu-i-a să-și ia și patul și să umble. Și 'ntrebară
Jidovii: „Și cine este omu-acela?" Dar n'aflară,
Fiindcă cel lăsat de boală nu-l știuse, iar Isus
Dintre oamenii de-acolo 'n alte locuri s'a fost dus.

Pe cel vindecat, în urmă, în biserică aflându-l,
I-a grăit Isus: „De-acuma, trupu-ți sănătos făcându-l,
„Să nu mai greșești, să-ți fie și mai rău!" Și omu'-a scos
Vestea că Isus e-acela ce-l făcuse sănătos.

Marin I. Predescu

Pedepsiți canalia!

(Urmare din pag. I-a)

nalia, în numele... „națiunii" — națiunii aceleia care freamătă, răscolită de jarul cuvintelor înălțătoare ale Șefului Bisericii noastre— ridică invectiva. Patriarhul trebuie pedepsit pentrucă, înțelegând și durerea neamului său, și primejdia care-l amenință, a pășit în mijlocul turmei Sale și pe drumul izbăvirii ei, cu crucea 'n frunte. Trebuie... sancționat măcar cu apostrofa, fiindcă adeseori injuria e mai bogată 'n roadă pentru socoteala infamă a lui Izrael, decât ori care altă pedeapsă efectivă. Iuda — calomniatorul — are experiența infamiei. Știe că arma lui: calomnia, poate să pustiască infinit mai mult ca orice altă crimă, în sufletul naiv al goimilor. Și asta îi e destul!

Ei bine, de data aceasta, Izrael și-a greșit socoteala. Fiindcă ofensele pe cari el le ridică împotriva Patriarhului, prin gestul mizerabil al unui dement, sunt pentru acest neam, tot atâtea crime îndreptate în contra ființei lui. Iuda scormonește furtuna. Va culege ceiace i se cuvine. Și el, și ticăloasele lui cozi de topor.

Ne vom răfui, însă, — deși ni-i scârbă — cu sluga, deocamdată. Guvernul să nu-și închipuie c'a aruncat o bombă și că poate foarte ușor să facă stânga'n 'mprejur. Injuria adusă Patriarhului este ofensă țării. Guvernul care-a lăsat-o să treacă, nu se poate spăla. cu una cu două, pe mâini.

Canalia trebuie stigmatizată, fără întârziere. Trebuie svârlită, în primul rând, dela „Reșița", unde statul poate oricând să-și spună, autoritar, cuvântul său și ca acționar și ca furnizor important. Bestia aceasta, cu sentimentele ostile pe cari le arată țării, nu poate să rămână, o clipă mai mult, la secția de armament dela Reșița.

Vine apoi rândul organizațiilor patriotice, asociațiilor ofițerilor de rezervă. Așteptăm cuvântul lor de înfierare a canaliei... lt.-colonel! Cuvânt pe care e dator să-l rostească și d. Iunian, șeful politic al acestei infame cozi de topor.

Dar e încă ceva. Și mult mai grav. Țara atentă, așteaptă să vadă reacțiunea legitimă, cavalerească, vehementă a grupărilor naționaliste. Conducătorii dreptei naționaliste și creștine: d-nii Cuza, Goga, Vaida Voevod, ca și marele apostol N. Iorga, sunt cei dintâi obligați să rostească drastica înfierare a acestei canalii. Fiindcă, desigur, dacă vrem să fim sinceri, aceia cari culeg politicește — fără d. N. Iorga — însuflețirea națională pe care o rodește sământa aruncată generos și desinteresat de patriotismul I. P. Sfințitului Patriarh, au și datoria morală să pălmuiască obrazul de canalie al unui profanator.

DR. ILIE RADULESCU

Echipele de cor și jocuri românești ale A. C. T.-ului la Istanbul

In cursul acestei luni se desfășoară la Istanbul concursurile interbalcanice de jocuri și cântece naționale.

România este reprezentată la aceste concursuri prin echipele de cor și jocuri românești ale Asociației Creștine a Tinerilor, organizațiune competentă O. E. T. R.

La sosirea grupului român a făcut o frumoasă impresie corul A. C. T. care a cântat imnul turcesc armonizat pe patru voci.

Toate ziarele au articole elogioase remarcând acest fapt și insistând asupra frumuseței portului nostru național.

Echipa de jocuri va da în timpul concursului interbalcanic 5 reprezentații.

Corul bărbătesc A. C. T. a dat în ziua de 21 August c. un concert la radio Istanbul executând următoarele bucăți: Lugojana de Vidu, Sârba de Brăiloiu, Foae verde magheran de Danga, Bănățeana de Sabin Drăgoi, Mama de Chirescu, etc.

Noua bibliotecă a Universității din Cernăuți

Este știut că universitatea din Cernăuți încă nu are un local propriu și corespunzător unei asemenea meniri.

De curând, la mijlocirea d-lui ministru Ion Nistor, rectorul universității, I. P. S. Mitropolit Visarion al Bucovinei a hotărît punerea la înaemână a trei milioane din partea fondului bisericesc al eparhiei pentru începerea lucrărilor de construire a acestui măreț edificiu, ce va fi în acelaș timp și o podoabă pentru orașul Cernăuți, dar și un nou pilon pentru întărirea românismului în acest colț de țară.

SPORT

Liga de Sud-Liga de Vest

Victoria-C. A. O.

Matchul contând pentru finala „Cupei Carol" se dispută mâine pe arena Venus între reprezentativele ligilor de Sud și de Vest.

In match de deschidere Victoria din Cluj întâlnește echipa C. A. O.

Ambele matchuri vor servi drept criterii pentru selecționarea jucătorilor cari vor îmbrăca tricoul național în matchul cu Jugoslavia.

LIGA DE SUD: *Iordăchescu, Sfera, Albu, Vintilă, Fieraru, Raffinsky, Auer, Moldoveanu, Baratky, Bodola, Bogdan.*

LIGA DE VEST: *Sadovcky, Chiroiu, Bürger, Lazăr, Nagy, Demetrovici, Bindea Schwartz, Pernecky, Prassler, Dobay.*

Favorita disputei e Liga de Sud.

Juventus se românizează?

De câteva săptămâni, prin ziare, circulă vești îmbucurătoare pentru sportul românesc: două echipe bucureștene anunță românizarea!

O românizare care e de natură a provoca serioase urcări la cota suporterilor cluburilor F. C. Rapid și Juventus, căci de ele e vorba. De Rapid am mai avut ocazia de-a vorbi și-o vom mai avea și altă dată; depinde dacă procentul 8:3 va fi realizat.

Vrem acum să discutăm puțin aspectul românizării celeilalte grupări, Juventus.

Conducători mai mult sau mai puțin sinceri se grăbesc a trâmbița eliminarea tuturor elementelor minoritare din cadrele roșalbastre și înlocuirea lor imediată cu cele românești. Foarte frumos, foarte promițător! Dar atât și numai atât. Câtă vreme — e mult de-atunci — Juventus sub o conducere minoritară a purtat stagul crezului acesteia, nu ne-am simțit deloc mirați că unsprezecele roș-albastru cuprindea nume italienești, sârbești, nemțești sau, mai trist, cu rezonanță de pustă. Dar acum, când conducerea e românească, ne așteptăm la promisiunile acesteia. Mai mult decât atât: am crezut și'n realizarea lor. Dar câtă vreme un Braun, un Korony, un Palmer îmbracă încă tricoul acestei grupări bucureștene, să ni se dea voe să credem că cele promise au rămas făgăduieli goale. Culmea e că acum câteva zile am descifrat în nu știu ce act oficial semnătura jidanului odios și impertinent Brotman. Sfătuim conducerea roș-albastră să revie la alte sentimente mai bune! Mai românești! Nu de alta, dar ca să nu dăm crezare celor ce afirmă că dacă cineva nu simpatizează cu Macaby e sigur că e mare suporter la Juventus! Atenție deci!

Aspecte, Insigne, Comentarii

Poemele lui Ion Roșca — **vor apare la editura „BUCOVINA" a d-lui prof. I. E. Torouțiu, într'o ediție îngrijită de E. AR. ZAHARIA, cu o prefață de MIRCEA STREINUL.**

Ion Roșca, după cum se știe, a fost unul din fondatorii grupării „ICONAR".

De curând

—s'au pus la Constanța bazele „Societății scriitorilor dobrogeni". Din societate nu vor face parte jidani. Ea servește promovarea artei și literaturii dintre Dunăre și Mare.

„Cuget clar"

— revista de purificare literară artistică de sub conducerea d-lui profesor Nicolae Iorga, *a apărut recent într'un număr nou.*

Menționăm sumarul: I. Gavănescul: *La învățătură.* N. Iorga: *Idealiștii români...* N. Iorga: *O istorie a literaturii contemporane.* Paul I. Papadopol: *Despre cărțile care se citesc azi.* Gh. Atanasiu: *Săracă limbă săracă!* Versuri *de N. Iorga, G. Tutoveanu, Al. Străoanu-Balaș, V. Bumbești, Mihail I. Pricopie și I. Const.-Delabaia.* Cronica *de N. Iorga și alții. Pentru lămurirea publicului asupra foiletoanelor cu cheie, ale grafomanului Lovinescu; Bietul poet Arghezi, zis și Papagalul; Lupta contra literaturi rele, etc.*

Profesorul Liviu Rusu — **directorul revistei „ICONAR", pregătește volumul „Introducere în armonie", o densă operă de specialitate, care va apare în circa 600 pagini.**

Metodele balcanice —**directe, utilizate de comitagii contra expansiunii demografice românești în Dobrogea de sud, sunt aplicate acum în cultură.**

Ziarele ne aduc vestea că pentru a se răzbuna pe preotul Cristescu, parohul comunei Enigea-Durostor, care împreună cu 93 coloniști, o echipă a fundației culturale „Principele Carol" și un ploton de premilitari, a voit să ridice un cămin cultural în satul Bazaurtul de Mijloc, câțiva bulgari au pus foc întregii recolte de grâu, — de pe 10 hectare, — a preotului.

Comitagii culturali au fost prinși și dați judecății.

Fapta lor impune însă o reacțiune imediată din partea tuturor românilor.

Preoții, cari ca părintele Cristescu dela Enigea se sacrifică — la propriu, nu încasând diurne, jetoane și deplasări — pentru culturalizarea satelor, trebuiesc ajutați.

Fiecare după puterile sale trebuie să trimită măcar o cărămidă pentru căminul cultural, răsărit ca o pasăre Phoenix, din vâlvătaia și cenușa grânelor semănate ca un cuvânt bun de mâna preotului.

DE LA O ZI LA ALTA

TEATRU

CARABUȘ: Electro-Cărăbuș.
COMOEDIA: Om de încredere.
GRADINA MARCONI: Fustele dela minister.
GRADINA A. R. P. A.-COLOS. — Compania Toneanu: „Mătușica lui Don Juan.
TEATRUL NOU, direcția Natalița Pavelescu): „Raiul".
TEMPO: Apărarea are cuvântul.

CINEMA

ARO: Redeschiderea stagiunei cu „Ispita" (Le Vandale) cu Edward Arnold, Frances Farmer și Joel Mac Crea.
CAPITOL: Sherlock Holmes cu Hans Albers și Heinz Rühmann.
FEMINA: „Pension mimosas" cu Françoise Rosay și complectare.
ROXY: Sherlock Holmes cu Hans Albers și Heinz Rühmann.
A. A. P. A.: Parada dragostei și Adolescența.
TRIANON: „Buby" cu Szöcke Szakal, jurnal Paramount și complectare colorată.
FORUM: „Extravaganta d-ră Bennet" și „Ben Hur".
OMNIA: Macul Roșu" și „Viața Parisiană".
CITY: Grandoare și Fiul pierdut.
ELYSEE: „Buby" cu Szöcke Szakal. Jurnal Paramount și completare colorată.
DARLY: Noaptea fericirii și Acuzata.
MARCONI: O dramă în largul mării și Farmecul valsului.
MODEL: Ultimul Păgân și Stan și Bran în Țara Minune.
FRANKLIN: închis pentru renovare.
COTROCENI: Fugara și Te învăț cuminte.
TRIUMF (Grivița 335): In ghiarele canibalilor și Regele spionilor.
DICHIU: Maria Stuart și Cavalerii nopții.
ORFEU: Mirajul Parisului și Frontul invizibil.
MILANO: Nemuritoarea iubire cu Harry Baur și Cei trei mușchetari.
DOROBANȚI: Mister Floow și Prizoniera din junglă.
LIZEANU: Crinul din mocirlă și Marietta.
DOAMNEI (fost Manon): Echipagiul și Malec răpit de gangsteri
PACHE: Acuzata și Bocaccio cu Willy Fritsch.
LILLI (fost Vox): Umbra morții cu Richard Cortez, Crinul din mocirlă cu Silvia Sidney și trupa de reviste și comedie.
CENTRAL: Frontul invizibil și Miracolul mascat.
ILEANA (Cală și terasă. Str. Avrig: Școala Bărbaților.
MARNA: Gondola cu himere.
ȘIC: Pescarul din San Diego și O noapte de nebunie.
DORY: O crimă pe Bord și trandafirul însângerat.
UNIC: Strengărița, Grandoare și Matchul de box Bradok-Joe Louis.
DIANA: Băetana și Craiul pădurilor.
FLORIDA: Zâna păpușilor.
CARMEN-SILVA - Kiseleff: Sub două drapele și Secolul XX.

RADIO

SAMBATA, 28 AUGUST 1937

13.10. Concert de prânz. Orchestra Radio, dirij. de C. Nottara.
14.10. Radio jurnal: Ora, Mersul vremii. Bursa. Știri interne și externe.
14.25. Continuarea concertului.
15.00. Ultimele știri.
19.00. Ora. Mersul vremii.
19.03. Concert de muzică militară. Fanfara Șc. pregătitoare de ofițeri, cond. de lt. Horia Pandrescu.

UNIVERSITATEA RADIO

20.15. Viața și opera lui Baden Powell, de Ion Cornea.
20.35. Cântece românești.
20.55. Vania Scheidewandt: Chitară și fierăstrău.
21.15. Muzică de dans. Jazzul Melody.
22.30. Sport. Radio jurnal.
22.45. Concertul de noapte al Orchestrei Gică Ionescu-Găină, transmis dela restaurantul „Continental".
23.45. Jurnal pentru străinătate, în limba franceză și germană.
23.55. Ultimele știri.

DUMINICA, 29 AUGUST 1937

6.30. Deschiderea emisiunii. Gimnastică ritmică. Radio jurnal. Concert de dimineață (discuri). Sfaturi gospodărești și medicale.
7.30. Inchiderea emisiunii.
9.55. Ora religioasă.
1. Clopote; 2. Serviciul religios transmis dela Sf. Patriarhie. 3. Predică de pr. H. Rovența.
13.00. Ora. Culturale. Sport. Cota Dunării.
13.10. Concert de prânz. Taraful Ion Matache.
14.10. Radio jurnal: Ora. Mersul vremii. Bursa. Știri interne și externe.
14.25. Muzică variată (discuri).
14.45. Ora veselă: Ion. Manu.
15.00. Ora satului: Cunoștințe folositoare de dr. D. Russu.
15.15. Muzică populară. Taraful Mihail și Maria Lătărețul din Gorj.
15.35. Alex. Lascarov Moldovanu: De vorbă cu sătenii.
15.55—16.15. Continuarea muzicii populare.
19.00. Ora. Mersul vremii.
19.02. Răspunsuri technice.
19.12. Concert de muzică românească. Orchestra Petrică Moțoi.

UNIVERSITATEA RADIO

20.30. Ținuturile de munte în viața spirituală românească, de Octavian Neamțu.
20.50. Cantonete napolitane și servillane.
21.20. Concert de seară. Orchestra Radio, dirij. de Ion Ghiga.
22.30. Sport. Radio jurnal.
22.40. Rezultatele sportive, de Radu Vasilescu.
22.55—24.00. Muzică distractivă (discuri).

CAPITOL ȘI ROXY
Sherlock Holmes

VIAȚA POLITICĂ

Referendum-ul național al „Poruncii"

„Jidanii sunt în continuă înaintare, nu la periferii ci în chiar măduva noastră"

„Putem recăpăta tot ce am pierdut. Trebuie să trăim exclusiv între noi și pentru ai noștri".

— Senzaționalul răspuns al marelui apostol al tuturor cauzelor naționale, la Referendum-ul național al „Poruncii". —

După documentarea istorică, economică, politică și sufletească pe care am făcut-o, vreme de zece zile, arzătoarei probleme de existență națională: CUM SCAPAM DE JIDANI, începem să publicăm azi răspunsurile primite la „Referendum-ul Național" al „Poruncii Vremii".

Până aseară, răspunsurile primite ajung cifra de 4.030. In numai opt zile! Strălucită biruință a Referendum-ului, motive bine cuvântate de mare nădejde în izbânda definitivă a ideii naționale.

Se înțelege că primul răspuns pe care — cu inima strânsă de emoție — doream să-l publicăm, trebuia să ne vină dela strălucitul apostol al luptelor noastre naționaliste, de totdeauna, dela animatorul, dela biruitorul moral al sfântului nostru război de întregire națională, de acum douăzeci de ani.

Și ne-a venit. RECONFORTANT pentru sufletul ars de dreptate al nației, VIBRANT pentru toate speranțele pe cari le legăm de dezrobirea noastră, HOTARIT în a despica realitățile românești, LUMINOS în a arăta neamului căile lui de mântuire.

VORBEȘTE N. IORGA

Dar să nu încordăm prea mult nerăbdarea sufletului românesc de a sorbi cuvântul marelui său profet. Să-l lăsăm să vorbească pe ctitorul de cultură românească, pe marele tribun al comandamentelor noastre naționale:

Il întrebăm: — „Domnule profesor, există o problemă, o primejdie jidănească în România?

— „Există o problemă ROMANEASCA, — **răspunde d. prof. N. Iorga** — mai ales față de Evrei al căror front e în CONTINUA INAINTARE și nu la periferii, **ci în chiar măduva noastră".**

SA RECAPATAM TOT CE-AM AVUT

— Cum vedeți dv. această problemă? Cum vi se înfățișează atât în domeniul material cât și cel spiritual? Cari sunt proporțiile și, deopotrivă, urmările nefaste pentru existența noastră națională, ale primejdiei jidovești?

— „Avem dreptul și, dacă suntem oameni, putința de a recăpăta TOT CE AM AVUT. Dacă

D. PROF. N. IORGA

mai trăiește cineva, SUPT noi, pe ALATURI de noi, și NU IN CAPUL NOSTRU, treaba lui".

„ANTISEMIT" !

— „Primejdia jidănească este — domnule profesor — o invenție antisemită, ori o raclă veche, o problemă istorică, dureroasă, care a frământat, și în trecut, conștiința românească?

— „La această înlocuire a noastră s'au gândit toți oamenii prevăzători. Iar, în ce privește cuvântul de **„antisemit"**, eu cred că numai puțini Evrei, și cei mai buni, sunt Semiți; marea majoritate sunt Cazari mongoli, trecuți la iudaism".

„Violență nouă înșine" !

„Cum credeți — d-le profesor — că se poate înlătura această primejdie? Pe cale pașnică ori prin violență? Prin soluții pe cari trebue să le așteptăm dela guvernele țării, ori prin acte de inițiativă pornite direct dela cetățean. Cari sunt aceste soluții atât în ordinea economică, cât și în cea spirituală?

— „Să ni facem violență nouă înșine ca să fim oameni harnici și capabili de jertfe. Ajutorul Statului e o datorie pentru conducători, dar este o altă datorie pentru fiecare dintre noi.

TREBUE SA TRAIM EXCLUSIV INTRE NOI ȘI PENTRU AI NOȘTRI, ceilalți să rămâie cu ai lor! Atunci totul se va schimba. Statul să facă pretutindeni unde suntem invadați depozite de mărfuri ale sale și birouri la care să poată vinde sătenii cu prețul curent, fiind obligați să cumpere apoi dela depositul de Stat".

FAPTA NU VORBA

— „Vedeți în antisemitism o doctrină reprobabilă, ori o formă de manifestare a ideii naționale? Cum justificați credința dvs.?

— „Eu nu cred în nici o doctrină; eu cred în FAPT".

— „Se opune Constituția și ne împiedică dreptul internațional și tratatele de pace să rezolvăm primejdia jidănească? Poate cineva din afară, pe temeiul orânduirilor internaționale actuale, să se amestece în treburile noastre interne și să dicteze guvernelor și majorității românești, a acestei țări, cum să-și rezolve problemele de existență națională?

SOLUȚIILE

6. „Imitarea punct cu punct a metodei genialului HITLER, luând treptat, dar energic, din mâna jidanilor toate instrumentele cu cari ne pot face rău: CONDEIUL și BANUL, adică PRESA și FINANȚA.

Mai întâiu, însă, o serie de reforme vor fi absolut indispensabile. Astfel:

a) Revizuirea **imediată a Constituției pentru** reintroducerea salvatorului art. 7;

b) Revizuirea tuturor încetățenirilor, **expulzând fără milă pe cei încetățeniți prin fraudă dela 1920 încoace.**

c) Revizuirea **tuturor** schimbărilor de nume, **dând fiecărui „juft"** numele cu „berg" **în coadă pe care l'a avut înainte, iar nu să continue a purta numele voivozilor noștri, camuflare perfidă și nocivă neamului nostru.**

d) Revizuirea averilor străinilor, **punându-se un impozit progresiv pe venit, așa fel ca prin acest impozit simțitor „jufții" să ne dea înapoi tot ce ne-au furat timp de un secol.**

e) Desființarea până la exterminare a „Francmasoneriei" **și stigmatizarea tuturor francmasonilor, silindu-i în plus a restitui și averea jecmănită grație situațiilor pe nedrept „căpătate" dela „frații"!? francmasoni.**

f) Exproprierea judicioasă și justă a proprietăților urbane, **așa ca Românul să revie dela periferie în centru.**

g) Expulzarea tuturor comuniștilor sau a simpatizantilor, eventual **dându-le „cale liberă" în „Paradisul roșu" de vis-à-vis de Nistru, pe care ei nu mai încetează de a-l glorifica și jindui. Cred că în felul acesta vom scăpa de majoritatea jidanilor!**

h. **„NUMERUS NULLUS" pentru Armată, Magistratură, Corpul Didactic, Presa românească și „NUMERUS CLAUSUS" sgârcit pentru industrie, comerț și mai ales profesiile libere.**

i) **Presă jidănească scrisă de jidani și pentru ei în idiș.**

j) **Pensionarea funcționarilor publici căsătoriți cu jidoafce, noi, majoritarii, ne mai având încredere în astfel de elemente fără simț patriotic.**

Și alte măsuri... cari nu-mi vin acum în minte, dar cari ies singure la iveală pe măsura guvernării sau... a evenimentelor.

IN „PARADISUL ROȘU"

7. Nicidecum nu trebuie să ne intereseze pe noi găsirea unui cămin jidanilor. Treaba lor să-și găsească singuri țara pe care trebuie să o cucerească, să o muncească, s'o exploateze singuri, așa cum foarte bine a spus I. P. S. S. PARTRIARH MIRON. Le-am da însă ideia de a se duce în Rusia Sovietică, căci acolo e **„raiul"** lor și o vor duce bine cu Litvinowii sau Kaganovicii lor.

Să știe însă bine „jufții": vom fi severi și pretențioși cu atitudinea celor ce vor vrea sau putea să mai rămână, căci la prima inadvertență față de neamul acesta mult prea răbdător până acum, vom fi fără milă cu ei, așa cum au fost și ei cu milioanele de nevoiași din Rusia bolșevică.

OPERAȚI „LA RECE"

4. „Desigur că o minte sănătoasă și un suflet patriotic vede soluția și o simte vibrând violent în atmosferă. Această soluție — spre a fi pe placul umanitariștilor pacifiști — toți jidani comuniști — va fi „pașnică": vor fi deci operați la rece", cum se spune în limbaj medical.

Excepție pentru vre-un „juft" ceva mai obraznic!

5. Imediat ce va fi la cârma Statului un guvern pur naționalist și prin acțiunea absolută și totalitară a Statului deparazitat de cozi de topor sau politicianiști verosi.

Să facem Frontul redobândirii

— „Nimeni nu ne poate împiedeca — răspunde strălucitul profesor — de a închide cercul nostru de azi, de a-l transforma mâine în FRONTUL REDOBANDIRII. Tratatele prevăd numai îngăduirea vieții religioase și culturale a celor cari ni-au fost încredințați prin ele".

NE AJUNGE GRIJA DE NOI!

— „Implică — d-le profesor N. Iorga — eliminarea primejdiei jidovești, obligația pentru noi de a ne preocupa să găsim, aiurea, un cămin și o Patrie pentru jidanii emigranți din România?

— „Noi reluăm ce am pierdut. **Ni ajunge grija de noi.**

GRUPARI CETAȚENEȘTI

O ultimă întrebare, d-le profesor:

— „Impune rezolvarea primejdiei jidovești o acțiune și un program comun grupărilor naționaliste? Cum vedeți chestiunea și modalitățile practice de realizare? Acțiune comună totalitară, ori și parțială pe anumite puncte? Ofensivă sau defensivă?

— „Grupările politice sunt dela sine egoiste. Temeiul luptei trebuie să fie în grupările cetățenești. Cluburile pot însă fără îndoială să ajute foarte mult" — încheie strălucitul nostru apostol, mărturisirile sale, cari, desigur vor găsi în conștiința românească o adâncă resonanță și un sentiment de recunoștință din ce în ce mai caldă, pentru dârzenia cu care marele N. Iorga ridică din nou steagul revendicărilor noastre naționale.

2) Profesorul Ion Nădejde

Intrucât avem peste 3.000 de răspunsuri la „Referendum" — până azi numai — vom publica în fiecare zi mai multe dintre ele și în ordinea în care este înregistrată primirea lor, numerotându-le, în așa fel ca să avem la încheierea plebiscitului numărul de ordine total al acestor răspunsuri.

In afară de aceasta, întrucât, începând chiar de aseară am primit numeroase răspunsuri din Capitală în care plebiscitar ni se scrie: „ne unim la soluțiile indicate de „Porunca Vremii" pentru a mântui țara de jidani" *vom înregistra numeric — cu indicația numelui, profesiunii și localității de unde ne vine — aceste răspunsuri, sub indicațiunea:* „Adeziuni la programul Poruncii Vremii".

Iată acum al DOILEA răspuns, al d-lui profesor ION NADEJDE:

Stimate domnule director.

„Răspund și eu — umil cetățean al acestei nefericite țări cutropite de cele mai haine jivine ale speciei omenești — la referendum-ul național lansat de inimosul și românescu dc. ziar, pe scurt, dar plin de înflăcărare, contribuind astfel la cunoașterea sufletului plin de revoltă al acestei năpăstuite nații.

Ași putea scrie un volum despre nenorocirile abătute asupra acestei țări binecuvântate de D-zeu,

„Dumnezeu îți dă, dar nu-ți bagă în traistă", aceasta însemnând că, dacă avem o țară bogată și creștină, trebue să o și păstrăm. **Cum? Iată ce nu s'a știut și ce trebue deabia de-acum încolo a învăța pe blajinii, dar toleranții ei locuitori, spre a scăpa de primejdia ce ne amenință cu exterminarea ca națiune.**

Voi răspunde însă — din lipsă de spațiu, pe care nu-l pot monopoliza — pe scurt întrebărilor dvs.:

„MORE JUDAICO"

1. „Primejdia jidănească există la noi în țară tot așa de sigur, cum există primejdia inundării unui teren neîndiguit în fața unui fluviu.

2. „Problema acestei primejdii e veche de peste o sută de ani și, cu toate că patriarhul naționalismului nostru, A. C. CUZA, a dat alarma de acum 50 de ani, a fost bagatelizată sau ironizată, grație complotului tăcerii — more judaico — presei înstrăinate și ajutorului inconștient sau interesat al ticăloaselor cozi de topor politicianiste. Strigătele naționaliste țipate de un Conta, Cuza, Eminescu *sau* Hașdeu, *n'au avut meritata prizâ în sufletul nației din aceste cauze.*

NE-AU PROSTITUAT JIDANII

3. Tactica perfidă și imorală a jidanilor inspirată din: „Protocoalele Înțelepților Sionului" a dat, din nefericire pentru noi roade: după aservirea noastră economică, după copleșirea tuturor profesiilor noastre libere, drepturile politice date jidanilor în 1923 după criminala abolire — sub presiunea forurilor jidovești europene — a singurului articol (art. 7) din Constituție ce ne mai apără, jidanii au trecut cu furia și obrăznicia, ce-i caracterizează, la atac, intrând și în domeniul spiritual, prostituând gustul nostru estetic și inferiorizând tot ce era moral sau spiritual prin anarhia literară sau artistică, în general.

4. ing. ION ȘTEFANESCU-București; 5. avocat CONST. MICȘUNESCU-București; 6. Preot NICOLAE POPESCU-Brezoaia; 7. profesor pensionar MIHAIL STOICESCU-București; 8. ION GHERMAN, funcționar public-București.

Vom continua să publicăm mâine răspunsurile primite.

Chemăm pe toți bunii Români și pe inimoasele noastre Românce, să-și facă datoria și să răspundă dârz, cu curaj de stăpâni în țara lor, la **„Referendum-ul Național al „Poruncii".**

De ce și politicianism național?

8. Ca și în Franța, și noi suferim de un nenorocit cusur: acela de a face politicianism chiar din cea mai curată și nobilă preocupare patriotică. Ca și acolo, și la noi, forțele naționaliste sunt divizate. Părerea mea sinceră și curată, e că un adevărat naționalist nu trebuie și nici nu poate să facă din această fanatică și instinctivă pornire — naționalismul — o armă politicianistă.

POLITICIANISM au făcut la noi și vor mai face aiurea toți „democrații" **cu zecile lor de partide. POLITICA, însă, face** Mussolini, Hitler, Salazar, Kemal, **căci POLITICA UNA ȘI INDIVIZIBILA ESTE.**

Cine simte românește **și este dezinteresat,** se va alipi **celor cu** cel mai curat și mai integral program **de naționalism constructiv. De ceilalți nu avem nevoie și de altfel ei se vor elimina singuri din calea realizărilor naționale istorice, cum va fi cu siguranță reclădirea pe baze sănătoase a „ROMANIEI NOUI".** — încheie d. profesor Ion Nădejde.

PENTRU SOLUȚIA LUI PETRICA

3. „D-na MARGARETA D. NIȚAPLOEȘTI.

D-le dr. Rădulescu.

Inregistrați vă rog și răspunsul meu. Nu din glumă, ci din fermă convingere. „Vorbă multă-i... sărăcie" *— zice Românul. Eu vă rog să notați, sunt pentru răspunsul pe care d. Petrică Lazăr — pe care-l rog să nu se supere că-l imit — îl dă astfel într'o caricatură a* „Poruncii" *de zilele trecute:*

Subscriem, din toată inima, și din toată convingerea programul de revendicări al „Poruncii Vremii", rugând pe Dumnezeu să se găsească omul care să-l împlinească.

Caii troiani în mijlocul nației

„Proporțiile dezastruoase ale acestei insinuări în însuși sufletul copiilor noștri prin atâția profesori jidani a și început să-și arate nocivele-i efecte, dând serii de elevi și studenți semidocți, săraciți sufletește, în comparație cu generațiile de intelectuali din'naintea războiului și cu perspective îngrozitoare pentru viitorul cultural sau spiri-

In continuare citiți MAINE:

„Război jidanilor sau luptă împotriva politicianismului și coziior de topor"? Răspunsul drastic al d-lui STELIAN POPESCU, directorul ziarului „Universul".

iar LUNI:

„NAȚIONALISM? PRIMAT ROMANESC? DA, DIN GURA! Dar cu „Dimineața" și „Adevărul" IN MANA"!

Senzaționalul răspuns al LEULUI ARDEALULUI, d. dr. ALEXANDRU VAIDA VOEVOD, președintele „Frontului Românesc".

Apărați Biserica străbună!

— Nu precupețiți jertfa voastră pentru slava credinței strămoșești. —

Din inițiativa d-lui profesor N. Iorga, mâhnit și revoltat de jalea în care se sbate Sfânta Biserică Udrican, „Porunca Vremii" a deschis o listă de subscripție, adresată EXCLUSIV SUFLETULUI ROMANESC ȘI CREȘTIN, spre a-și apăra sfintele Altare ale lui Hristos.

Toate sumele subscrise, se vor strânge într'un „FOND NAȚIONAL PENTRU APARAREA BISERICII STRABUNE", la dispoziția marelui nostru Nicolae Iorga, care, împreună cu I. P. S. PATRIARH, va avea să hotărască destinația ce i se va da.

Așteptăm cu nădejde dania Țării.

ROMANI și ROMANCE, pentru ziua de mâine a copiilor voștri, spargeți piatra din inima voastră! Dați pentru slava lui Hristos, dacă nu vreți să ajungem în tragedia Spaniei.

Soldul zilei (a XV-a) precedente lei 55.799

COLECTA între vizitatorii creștini ai Băilor Herculane, făcută prin preotul V. Temeșanu, Moviliță, Ilfov și anume:

Col. Neculcea, București	100
M. Trandafirescu, comerciant, Simeria	100
Ioan Sandu, București	100
Sofia și I. Giurgiu	100
Gogu Zamfirescu, București	100
Lilia și C. Constant, Craiova	100
Nicolae Cristescu	100
Nestor Fenești, Băile Herculane	100
Nicu Munteanu, București	100
Alex. Ionescu	100
Victor Măldărescu	100
Maria Vârsteru, București	100
Al. Rădulescu, București	100
Marghioala Viperescu, București	100
H. Mușat	100
Stela Serbănescu	100
Căp. Horumba G., București	100
Ioana Schileru Gh.	100
Ciortan Gabriela, T.-Severin	100
Maria Vlad	100
Lucia Vlad	100
Paula Cristovici, București	100
Elevii din Iugoslavia: Valeria și Adam Șelea	100
Ilie și Ana Săndoiu, Dolj, Albești	100
Duță și Maria Dumitrescu, București	100
Ghiță Berbec	100
D. Berechet	20
Maria Băloiu, Comarnic	20
Maria Dumitrescu	20
Ecaterina Ionescu	20
Paula	10
Maria Simionescu	50
B. Diaconescu	20
Solomia Azgor	2
Giza Stoenescu, București	50
E. Matei	40
Bunescu D-tru, Gorj	20
Prorocul Nicolae	20
Gh. Popescu, Caracal	40
Ioana Enescu	7
Cristina Constantin	20
Alex. Săvescu	20
Victoria Pantelimonescu	40
Margareta Cojocaru	10
Virginica Vrabet	30
Gh. Teodorescu	20
Col. Economu	20
D-tru Boza	10
Ana Bărbulescu	10
Ion Ciobriu, Branițte	10
Maria și Ana Radu	10
Dumitrescu, Giurgiu	20
Aurel și Maria Doboșan, B. Herculane	20
Anca Oprescu, Gorj	50
Ana Grozu, București	20
P. Mirescu, Pitești	20
Mălăescu Andrei, Oravița	30
Gure Ion, Brădești	40
Magdalena Turcan	10
E. Gandăr Ferd	10
Margareta B., București	50
Preot Vasile Temeșanu, comuna Moviliță, jud. Ilfov	50
Totalul colectei lei	*3.419*
Mihail V. Genca, Iași	50
Colecta Pr. Hânja, Galați, Alba	70
Colecta Pr. Miclea, Feneș, Alba	70
Notar Bitea Gh., Galați, Alba	100
Mândrescu, șeful gării Feneș	50
Vasile Filip, comerciant, Feneș, Alba	50
Pr. Șt. C. Gheorghiu, biserica „Sf. 40 Mucenici" Iași	200
Funcționarii consiliului eparhial din Chișinău	500
Const. C. Simionescu, magistrat, Brașov	200
Pr. Gh. Rădulescu, biserica Flămânda, Loco	500
Comandor Octav Nedelcu, Loco	500

Total lei 61.508

*

Mult stimate d-le director,

La strigătul de alarmă dat de marele apostol al neamului N. Iorga — prin neprețuita dv. „Poruncă a Vremii" — pentru creiarea unui „FOND NAȚIONAL DESTINAT APARARII BISERICII STRABUNE", la dispoziția marilor noștri Români N. Iorga și Inalt Prea Sf. Patriarh, subsemnatul, deși mă găsec la Băile Herculane, — unde însoțesc pe soția mea — m'am gândit ca sământa aruncată de apostolii neamului să o fac să cadă pe pământ bun și să rodească însutit și înmiit după cum s'a și întâmplat.

Am găsit ocazia binevenită, Duminică 22 Aug. la sf. Biserică, unde după sfârșitul Sf. liturghii am cerut voe Părintelui paroh al stațiunei ca să fac apel pentru a contribui la fondul sus menționat. Părintele m'a refuzat însă, categoric, zicând: „nici un apel" și cu aceasta a început să împartă anaforă. Eu însă nu m'am descurajat, ci am eșit și eu din sf. Altar și i-am rugat pe toți cei de față și cari simt românește, ca să aștepte în curtea Sf. Biserici. M'au ascultat cu toții și după ce le-am rostit o scurtă cuvântare, le-am cerut să-și deschidă inima și de acolo să dea ca dinarul văduvei. D. colonel Neculcea din București, a dat cel dintâi, dar cu adevărat chiar din inimă, fiindcă l-au urmat apoi toți și cu mare dragoste a dăruit fiecare cât a putut, după cum se poate vedea din lista de subscripție aci alăturată. Listă pe care vă rog respectuos să o publicați.

Rugându-mă Domnului să vă ajute în inimoasa operă pe care o ziditi pentru înălțarea Sfintei noastre Biserici, primiți salutările mele de frățească dragoste.

Pr. Vasile Temeșanu
Comuna Moviliță județul Ilfov

POLITICE

Marele Voevod în București

MARELE Voevod Mihai de Alba Iulia a sosit aseară în Capitală, venind dela Eforie.

*

O demisie din guvern

D. general Paul Angelescu, ministrul apărării naționale, a demisionat din guvern.

Cu gerarea departamentului a fost însărcinat d. Radu Irimescu.

*

Conferințe regionale

IN CURSUL lunei Septembrie vor fi reluate conferințele administrative regionale.

Prima conferință se va ține în Ardeal, când vor fi rezolvate toate chestiunile locale.

Sosire

D. MAREȘAL AL. AVERESCU se află de două zile la Viena.

In prima jumătate a lunei Septembrie d-sa se va înapoia în țară.

*

Alegerile din Someș

LA ALEGERILE comunale din Fizeșul Gherlei-Someș, organizația național-creștină a obținut 3 mandate, față de 4 mandate ale guvernului cartelat cu maghiarii.

*

Plecări

D. VALER POP, ministrul industriei și comerțului, a plecat aseară în Ardeal, de unde se va înapoia Marți dimineața.

*

Audiență

D. GH. TATARASCU, președintele consiliului de miniștri, a primit ieri în audiență de plecare pe d. Lelland Harrisson, ministrul Statelor Unite la București.

Inalt oaspe

CARDINALUL Tissier va vizita România în cursul lunei Septembrie.

Guvernul va face înaltului oaspe o primire fastuoasă.

*

Spre Sinaia...

ASEARA a plecat la Sinaia, împreună cu membrii biroului român, d. Victor Bădulescu, subsecretar de stat la externe, pentru a participa la conferința Micei Înțelegeri.

*

Manifestație aviatică

LA 8 SEPTEMBRIE se organizează o manifestație aviatică, la care vor lua parte d-nii miniștri Radu Irimescu *și Valer Pop.*

Măsurile excepționale

Georgiștii au pornit o campanie vehementă în contra cenzurii și a stării de asediu. Oficiosul lor combate, cu argumente peremptorii, aceste măsuri excepționale.

Iată câteva pasagii dintr'un articol fulminant:

„Domnul Tătărescu a declarat în repetate rânduri, că în țară domnește liniștea. Focarele de agitație au fost stinse. Nu există nici o acțiune subversivă împotriva siguranței statului.

„Dacă afirmațiile primului ministru corespund situației reale a țării, pentruce nu se ridică regimul măsurilor excepționale? Pentru ce nu se reintră în legalitate?

„Poate da guvernul un răspuns limpede acestor întrebări"?

De ce nu se ridică cenzura și starea de asediu?

Din două motive: pentru că au fost instituite în mod provizoriu și pentrucă d. Inculeț e vice-președinte al consiliului de miniștri.

Nu are nici o importanță?

Ba are: d. Vania a fost conducător al faimoaselor Ohrane țariste.

Și?

E mai bine să nu continuăm!...

Sinceritate

D. Ion Mihalache a avut un acces de sinceritate, alaltăseară.

Intrebat de un gazetar dacă partidul național-țărănesc va întreprinde vre-o acțiune pentru răsturnarea guvernului, a spus:

— „Patru ani am stat liniștiți. De ce să ne agităm a șaptea zi după Scripturi? Dar chiar de-am vrea să ne mișcăm, e imposibil. Nu avem bani să facem întruniri, demonstrații. Că partidul meu e putred de bogat? E un mit! Realitatea e alta, și eu nu o contest: AU BANI CATIVA MEMBRI. Dar aceștia, când te văd la strâmtoare, îți întorc spatele".

La cine o fi făcut aluzie d. Mihalache?

Să fie vorba, oare, de bine cunoscuții economiști ai partidului, cu depozite la băncile elvețiene?

Suspendați tipăritura lui Arghezi!

„Biletele de... pâun" sau așa ceva, o minusculă tipăritură condusă de fostul călugăr Tudor Teodorescu-Arghezi, trebuesc suspendate numaidecât.

Dece?

Ministerul de interne să facă bine și să citească ultimele numere și se va convinge că o asemenea publicațiune, scrisă cu excremente, — autentic, p'onoarea mea! — nu are ce căuta pe piața literară. Ea îmbolnăvește sufletele. Le ucide.

Se aude?

Democrația

Plângăreț, George Mihail Zamfirescu ia apărarea democrației în foaia lui Bubi Braunstein. Și în concluzie, decretează: „democrația nu-i o manta de vreme rea".

Păi, cine a spuns așa, dom'le?

Nu te înfuria! Toată lumea știe, că democrația e un mijloc de îmbogățire a partizanilor politici.

Național-țărăniștii sunt cei mai buni martori.

Să confirme!

Dihonie la conservatori

In partidul conservator e mare dihonie. Două tabere se dușmănesc de moarte. Prima, e de părere ca d. GRIGORE FILIPESCU-TANTIEME să se înscrie în partidul care va veni la putere, ca să se răverse puține beneficii și asupra celor ce nu mai ajung să se înfrupte din cașcavalul guvernamental.

A doua tabără e de părere, însă, ca președintele societății de telefoane să se mențină pe poziție și să nu facă nicio transacție.

Ce va fi?

D. Tantieme se va înscrie în conglomeratul iudeo-național-țărănist-comunist.

Și, astfel, va pune capăt dihoniilor?

Intre trecut și viitor

Moftul universitar mihail d. ralea ne dă următoarele asigurări:

„O guvernare Mihalache nu poate fi echivalentul unei guvernări Tătărăscu; o guvernare Mihalache însemnează dreptate pentru țărani și stârpirea parazitismelor economice; o guvernare Mihalache insemnează fly-tox în piețele plutocratice liberale; o guvernare Mihalache va însemna marșul triumfal al celor săraci și umiliți; o guvernare Mihalache va însemna reparația multor nedreptăți istorice.

„Când se va așeza un țăran în fotoliul ocupat de ciocoii vechi și noui, va fi un reviriment psihologic: se vor lumina de bucurie figurile plugarilor și se vor smoli fețele exploatatorilor".

Lăsând la o parte chestia cu „marșul celor umiliți și săraci" — care are o catalogare precisă în codul penal — întrebăm:

Ce a făcut d. Mihalache pentru țărani în cele două guvernări?

După câte ne amintim, a trimis în lumea satelor o duzină de scrisori.

Atât!

Ținând seama de trecut, de ce n'am crede că d. Mihalache și pe viitor — de va fi să mai ajungă la cârma țării — va proceda la fel?

Sau, poate, când va veni la guvern va dubla numărul epistolelor?

Victor Mocanu

Comercianţi contravenienţi
la legea speculei

Ministerul industriei şi comerţului a dispus trimiterea în judecată pe baza legii speculei ilicite, a următorilor comercianţi contravenienţi:

Cristea Papachristidis, str. Maria Rosetti nr. 28; Coracico Alexei str. Maria Rosetti nr. 7; Didi Rădulescu, str. Maria Rosetti nr. 13; Gogu Comşescu, str. Caragеale nr. 36; Costică Pantazi, str. G-ral Lahovary nr. 2; Soare Constantin, str. Maria Rosetti 9; Nicolae Ionescu, Piaţa Matache Măcelaru; Grigore Vintilă, Piaţa Matache Măcelaru; Marin Radu, Piaţa Matache Măcelaru; Consumul Carpaţi, str. Academiei nr. 7.

In atenţia ministerului educaţiei naţionale
Un memoriu al absolvenţilor şcoalelor comerciale

Din partea absolvenţilor şcoalelor superioare de comerţ primim un memoriu prin care se arată că o informaţie publicată în ziarul „Universul" din 17 August 1937, face cunoscut că începând cu anul 1937/938, se vor admite ca studenţi ai Academiei de Inalte Studii Comerciale şi Industriale, bacalaureaţi ai liceului teoretic şi bacalaureaţi ai liceului comercial, nemai ţinându-se nici un examen de admitere. Se precizează că absolvenţii şcoalelor superioare de comerţ, serii mai vechi, vor trebui să dea bacalaureatul comercial, pentru a putea urma Academia. Absolvenţii şcoalelor comerciale arată că această dispoziţie constitue pentru vechii absolvenţi o profundă nedreptate şi le creiază o situaţie nelămurită şi o stare de spirit din cauza incertitudinei în care se află, faţă de dispoziţiunile de până acum.

Ei roagă pe d. ministru, să ia în consideraţie cererea lor şi să decidă menţinerea în totul a deciziei nr. 115.775 din 23 Iulie 1936, prin care se stabilise că vor putea urma studiile Academiei de Inalte Studii Comerciale şi Industriale fără a avea nevoe de bacalaureat comercial.

La prima sesiune de bacalaureat care a avut loc în Iunie 1937, vechii absolvenţi nu s'au prezentat ca neavând interes şi bazaţi pe situaţia ce li se creiase prin ordinul de mai sus al ministerului Educaţiei Naţionale şi pentru faptul că la Academie colegii lor au intrat fără bacalaureat.

Absolvenţii şcolilor comerciale preferă examenul la Academia comercială. Mulţi din ei îl şi au.

Singura posibilitate a absolvenţilor şcoalelor de comerţ de a continua studiile este Academia de Inalte Studii Comerciale şi astăzi prin dispoziţiunea ce s'a publicat în ziarul „Universul" li s'a spulberat şi această speranţă deoarece două sesiuni de bacalaureat au trecut fără a se prezenta.

Această neprezentare nu a fost din culpa lor.

Prima sesiune, sesiunea de Septembrie 1936, nu s'a ţinut deoarece prin Decizia Nr. 115.775 din 23 Iulie 1936, s'a stabilit că nu va trebui să dăm bacalaureatul.

La a doua sesiune, dar prima în fapt, din Iunie 1937, nu au avut interes şi nu au fost anunţaţi.

In sesiunea aceasta, în Septembrie 1937, sunt informaţi deabia acum la 17 August 1937, pentru a se prezenta la bacalaureat.

Mulţi din ei sunt concentraţi în taberele de muncă, fiind premilitari, iar timpul este foarte scurt pentru a revedea materia de bacalaureat.

Faţă de situaţia în care sunt puşi, ei roagă pe d. ministru al educaţiei să ia în consideraţie cererea lor şi să dispună admiterea pentru înscriere în Academia de Inalte Studii Comerciale şi Industriale, fără bacalaureat comercial.

Cerealiştii jidani, singurii beneficiari ai operaţiunilor de valorificarea grâului
Cum activează unităţile Cecopavei

Ne-am ocupat într'un număr trecut al ziarului nostru de decretul în baza căruia se aplică noul regim de valorificarea grâului.

Cu această ocazie am ţinut să insistăm în special asupra dispoziţiilor cari privesc direct organizarea operaţiunei denumită valorificarea grâului şi totdeodată să arătăm că organele de resort se folosesc cu totul de alte mijloace decât cele permise, în acţiunea ce-o desfăşoară în această direcţie.

Pe scurt, am putea spune că atât ministerul cooperaţiei, cât şi „CECOPAVA", cu toate unităţile sale, ne-au făcut dovada că sunt incapabile să facă valorificarea grâului fără concursul intermediarilor jidani, acei cari de câţiva ani încoace sunt singurii beneficiari ai operaţiunilor de valorificarea cerealelor româneşti.

In ce ne priveşte, noi am atras atenţia celor în drept că cerealiştii jidani vor dirija şi anul acesta întreaga acţiune de valorificarea grâului, încă înainte de a se semna decretul amintit.

Dar nimeni nu a luat nici o măsură, nimeni nu s'a gândit un singur moment la bieţii producători cari vor cădea pradă intermediarilor jidani, mandatarii „CECOPAVEI".

Ministerul cooperaţiei, care de la o vreme a început să confunde mişcarea cooperatistă cu acţiunea pentru reabilitarea elementului iudaic compromis în viaţa economică a ţării, n'a luat în consideraţie nici chiar cazurile atât de grave din trecut, pentru a preveni altele şi mai grave, în viitor.

D. ministru M. NEGURA a ştiut din capul locului pentru cine pregăteşte noul regim de valorificare şi tocmai fiindcă şi-a dat seama că numai în anumite condiţiuni va avea concursul intermediarilor jidani, d-sa a făcut, ceiace a făcut.

Cerealiştii jidani sunt ai „CECOPAVEI" şi numai datorită acestora există instituţia în fruntea căreia se găseşte răsfăţatul baletistelor, pr. Dron.

Să fim, deci, înţeleşi pentru totdeauna!... — sunt îndreptăţiţi să spună toţi colaboratorii d-lui M. NEGURA.

Din cele relatate mai sus, cât şi din tot ceiace am scris până în prezent cu privire la valorificarea grâului, reese că la această operaţiune iau parte doi factori: producătorii şi intermediarii jidani. Primii sunt constrânşi să-şi vândă produsele la preţuri derizorii cerealiştilor jidani, iar „CECOPAVA" prin unităţile sale cumpără grâul numai dela aceşti intermediari.

CE MAI VREI, D-LE M. NEGURA?

Şi, acum, încă o dovadă pentru d. M. Negură, că valorificarea grâului românesc se face de fapt numai de jidani.

Iată, publicăm câteva pasagii din reclamaţia înaintată de mai mulţi cooperatori români din Chişinău cu privire la operaţiunile de valorificare pe care le face cooperativa „Brazda" din localitate.

DOMNULE MINISTRU,

„Un grup de membri ai cooperativei „Brazda" din Chişinău, în speranţa că vom putea să servim însăşi mişcarea cooperatistă, cu onoare vă aducem la cunoştinţă lucruri de o gravitate excepţională ce se petrec în administraţia acestei cooperative, mandatara „CECOPAVEI" cu valorificarea cerealelor şi aprovizionarea armatei.

Această cooperativă este o oficină a bursei jidăneşti din Chişinău.

Astfel, între altele, în loc să cumpere cereale dela producători, cooperativa „Brazda" cumpără numai dela comercianţii jidani, speculanţi, întocmind acte false, anume punându-se pe actul de vânzare degetul ca din partea producătorului, în loc de semnătură.

Pe aceleaşi acte de vânzare sunt trecute preţuri umflate, în raport cu preţul pieţei, astfel ca să pară că cerealele au fost cumpărate dela producător.

Măcinişul grâului cumpărat pentru armată se face în modul cel mai incorect, se amestecă în grâu secară şi alte cereale, până la 40 la sută, iar extracţia de făină este de 92 la sută, în loc de 80 la sută..."

Ajunge! Cele reproduse mai sus, nu mai au nevoie de nici un comentariu.

Să le citească, dar, şi d. M. Negură. Şi după ce a terminat, să citească încă odată.

Şi încă odată, că n'o fi chiar atât de refractar ca să nu înţeleagă că opinia publică îl acuză că este coada de topor a tuturor jidanilor din mişcarea cooperatistă.

— d. —

Situaţia impunerilor
fiscale din anul acesta
Se va face o revizuire a tuturor funcţionarilor fiscali din Capitală

D. C. Tăutu inspector general financiar al Capitalei, a prezentat eri ministerului de finanţe situaţia impunerilor fiscale locale pe exerciţiul în curs.

In Capitală au funcţionat dela 7 Iunie la 15 August a. c. 16 comisii fiscale de apel, câte 4 de fiecare sector.

Impunerile fiscale totale. la prima instanţă au fost de 932 milioane lei partea statului, fără adiţionale, din care, după judecarea apelurilor, au rămas definitive circa 830 milioane lei.

Anul acesta impunerile societăţilor anonime din Capitală au fost majorate cu 120%, iar pentru contribuabilii clasificaţi cu 40%.

Pentru apelurile rămase nejudecate se va înfiinţa câte o comisie de apel de fiecare sector, care vor începe să funcţioneze la 15 Septembrie a. c.

NOUI MASURI PENTRU REORGANIZAREA APARATULUI FISCAL AL CAPITALEI

Pe baza constatărilor făcute cu ocazia impunerilor fiscale de anul acesta, la ministerul finanţelor s'a hotărît în principiu, ca toţi inspectorii regionali, controlorii-şefi şi controlorii de constatare, cari au o vechime mai mare de doi ani în postul actual să fie mutaţi dela un sector la altul şi dela constatare la încasări, după un sistem de rotaţie, care se va stabili de acum înainte.

Deasemeni, se va face o revizuire a întregului personal din Capitală şi tuturor celor ce funcţionează cu delegaţie li se vor ridica delegaţiile, iar controlorii fără circumscripţii vor fi mutaţi în provincie.

Totodată se va înfiinţa un registru de control pentru serviciile de inspecţie şi control la încasări şi constatare şi pentru agenţii de urmărire, în car- să se evidenţieze activitatea acestora.

Toate aceste măsuri vor fi aplicate cu începere dela 1 Septembrie a. c.

A doua şedinţă a comitetului naţional al vinului

Comitetul naţional al vinului va ţine a doua şedinţă Joi 2 Septembrie a. c. la minsterul agriculturii.

Cu această ocazie d. C. Gorciu va face o scurtă expunere cu privire la desfăşurarea congresului general al viticulturii din Germania, la care d-sa a luat parte în calitate de delegat al României.

O importantă lucrare
a muncii de folos obştesc la Buzău

BUZAU, 27. — Ploile continui care au căzut în ultima vreme în regiunea muntoasă a Buzăului pe lângă că au făcut victime omeneşti, datorită descărcărilor electrice, au surpat şi numeroase poduri şi diguri, făcând imposibilă circulaţia.

Aceleaşi ploi au dărâmat şi dealul Crijivinului, pendinte de com. Pătârlagele, care-a întrerupt drumul spre Nehoiu-Braşov. Refacerea drumului necesită un timp îndelungat şi considerabile sume.

S'a făcut atunci apel la tinerii premilitari din tabăra muncii de folos obştesc dela Cislău, cari, sub conducerea d-lui maior Hariton Vasile, au reuşit după o muncă încordată de o zi, să deschidă un nou drum prin săpăturile făcute în dealul surpat.

In felul acesta s'a redat circulaţiei un drum foarte frecventat. Locuitorii din împrejurimi au făcut o caldă manifestaţie de simpatie premilitarilor.

Măsuri pentru fixarea răspunderii
emiţătorilor de recipise şi chitanţe fiscale

Cu ocazia cererilor pe care unii contribuabili le adresează ministerului de finanţe pentru restituiri de taxe şi impozite, cum şi din reclamaţiunile pe care aceştia le fac contra acţiunii de urmărire întreprinsă de organele fiscului, s'a putut constata, că majoritatea recipiselor şi chitanţelor, ce se eliberează de oficiile administraţiilor financiare şi de percepţii, nu poartă semnătura vizibilă şi descifrabilă a casierului respectiv, adică a celui în drept a semna atari acte oficiale. Ceva mai mult, unele din aceste recipise sau chitanţe sunt semnate printr'o simplă linie sau întorsătură de linie, care nu poate da nota unei semnături din partea celui care poartă răspunderea încasării unor sume de bani.

Dacă astfel de semnătură nu poate să fie descifrată astăzi, când funcţionarul respectiv este încă în funcţiune, cu atât mai mult, ea nu va putea fi descifrată şi persoana respectivă identificată — ulterior, — când s'ar putea descoperi fraude, ce, natural, trebuie să ducă la implicarea celui vinovat. Semnătura completă şi descifrată a celui însărcinat cu mânuirea de bani şi cu primirea de valori, este obligatorie şi legile respective sancţionează pe cei ce nu se conformă.

In faţa unor atari constatări, ministerul finanţelor a hotărît, ca toţi cei cari vor mai proceda în felul arătat mai sus şi vor semna recipisele sau chitanţele, ce se emit şi se înmânează contribuabililor, în aşa fel ca semnătura lor să nu fie completă şi descifrabilă, vor fi sever sancţionaţi, în conformitate cu dispoziţiunile legii măsurilor excepţionale şi bineînţeles, în aceiaş măsură şi organele superioare de conducere şi control, care poartă întreaga răspundere. Pentru a se evita deci aplicarea sancţiunilor hotărîte, ministerul finanţelor a dispus, ca toate recipisele şi chitanţele, ce se eliberează, să fie semnate cât mai citeţ şi cu numele întreg al funcţionarului care a încasat suma.

Scutirea de impozit a dobânzilor
la creditele în monedă străină

OXO

Instrucţiunile ministerului de finanţe

In Monitorul oficial nr. 189 din 18 August 1937 s'a publicat decretul lege modificator al articolului 24 din legea pentru unificarea contribuţiunilor directe, căruia i s'a adăugat un al cincilea alineat sub litera e, referitor la scutirea de impozit mobiliar a dobânzilor aferente creditelor realizate în străinătate de comercianţii şi industriaşii români, în monedă străină sau în mărfuri, credite constatate prin facturi pentru livrarea acestora, prin poliţe sau sentinţe judecătoreşti care au ca fapte generatorii astfel de operaţiuni.

Dobânzile inclusiv comisionul care se pot bucura de scutire sunt de maximum 10%, tot ce întrece această cotă urmând să fie taxat la mobiliar şi supra cotă.

Scutirea este limitată la termenul de 20 ani, care curge dela data aprobării de principiu obţinută deja dela ministerul finanţelor în urma cererii debitorului pentru creditele în curs şi dela data introducerii la minister a cererii de scutire pentru creditele ce se vor obţine în viitor.

CONDIŢII DE SCUTIRE PENTRU CREDITELE IN CURS

Dela început deci, se face o distincţie între creditele în curs şi între creditele ce se vor obţine de acum înainte. Această distincţie, dat fiindcă termenul rămâne acelaş şi pentru ambele categorii, interesează numai din punct de vedere formal, fiindcă prima categorie se confundă cu creditele pentru care s'au obţinut deja aprobări principale de scutire în baza deciziei comisiei centrale fiscale de sub § 56 litera *a* din instrucţiunile pentru aplicarea legii contribuţiunilor directe, publicată în Monitorul oficial nr. 79/929, aprobări principale de scutire pe care actualul decret lege le menţine în continuare şi după data de 3 Martie 1936, când ele au fost abrogate.

Această categorie de credite pentru a se bucura însă de scutire în continuare până la expirarea perioadei de 20 ani, nu este exclusă dela îndeplinirea condiţiunilor puse de actualul decret lege şi anume:

1. Registrele de comerţ ale debitorului să fie regulat ţinute, din aceste registre urmând în primul rând să fie constatată existenţa conturilor creditoare, susţinută bine înţeles cu toate actele justificative.

2. Debitorul să facă dovada investiţiunilor din capitalul împrumutat în fabrici sau maşinării, dacă este industriaş şi dovada investirii în imobile sau dovada extinderii comerţului prin mărirea volumului de afaceri, înfiinţare de sucursale sau achiziţii de noui fonduri de comerţ, dacă este comerciant.

Pentru determinarea acestei situaţiuni, direcţia contribuţiilor directe a dispus ca administraţiile financiare de constatare, să procedeze imediat la verificarea situaţiei fiecărei întreprinderi, care are acordată o scutire de impozit mobiliar pentru dobânzi la credite în străinătate, stabilind situaţia debitorului în momentul realizării creditului şi arătând investiţiunle şi realizările datorate acestui credit.

Raportul cu această situaţie va fi înaintat ministerului de finanţe până cel mai târziu la 25 Septembrie, pentru a dispune asupra menţinerii scutirei.

CONDIŢII PENTRU APROBAREA SCUTIRII LA CREDITE VIITOARE

Aceleaşi condiţiuni arătate la punctele 1 şi 2 de mai sus trebue să îndeplinească pentru a se bucura de scutire comercianţii şi industriaşii, cari vor obţine şi în viitor credite în străinătate în monedă străină sau în mărfuri. Aceştia pentru a obţine avantajele prevăzute de decretul-lege în cauză, urmează să facă ministerului de finanţe, la direcţia contribuţiunilor directe, o cerere prin care să arate numele creditorului şi sediul acestuia, valoarea creditului, natura lui, condiţiile în care s'a acordat creditul şi eventual termenul, dacă el este precizat, înaintând totodată, în copie conventiile de credit şi arătând investiţiile, pe care le-a făcut deja din acest credit sau care sunt în curs. Ministerul de finanţe va avea să aprecieze în urma cercetărilor ce va ordona, dacă condiţiile sunt îndeplinite şi va dispune asupra cererii de scutire.

Administraţiile financiare de constatare trebue să înscrie într'un registru de evidenţă, special întocmit toate aceste credite, ca şi cele anterioare ,care se bucură de scutire, astfel ca în orice moment să se poată constata fără dificultate situaţia fiecărui credit, durata lui, scadenţele, dobânzile ce se plătesc, numărul ordinului de aprobarea scutirei, etc.

Debitorii care au obţinut astfel de scutiri au obligaţia de a încunoştiinţa administraţia financiară respectivă, în scris, despre creditările în cont ale dobânzilor sau plata lor, în termen de maximum o lună de când au făcut aceste operaţiuni.

Se exceptează dela scutire suma dobânzilor care împreună cu comisionul întrec cota de 10%, rămânând a se taxa deci cu impozitul mobiliar, suma ce depăşeşte această cotă.

Nu pot intra în dispoziţiile de scutire ale decretului-lege, dobânzile creditelor la care s'a renunţat de debitor cu ocazia apariţiei în Monitorul oficial la 3 Martie 1936 a deciziei comisiei centrale fiscale, care a abrogat vechile aprobări de scutire.

Deasemenea nu poate fi caz de scutire atunci când creditorul în afară de dobânzi, sau chiar fără a prevedea dobânzi, îşi rezervă şi participaţii la beneficiile întreprinderii debitoare, pentru că în acest din urmă caz, nu mai poate fi vorba de raporturi dela creditor la debitor, luând naştere mai curând o asociaţie în participaţie.

Prin verificări făcute de către organele în drept, în toate celelalte cazuri se va proceda la taxarea dobânzilor cu impozitul mobiliar şi supra cota respectivă, dresându-se pentru cazurile de evaziune, constatate, acte de contravenţie.

Dela organizaţia naţional-creştină
din culoarea de Verde

Organizaţia naţional-creştină din sect. de Verde, de sub preşedinţia d-lui arhitect Ion D. Enescu, va relua cu începere de săptămâna viitoare, firul acţiunii naţionaliste — întrerupt de vacanţa canicului estivale — pentru luminarea masselor cetăţeneşti ale creştinătăţii naţionale, asupra pericolului judaic şi a necesităţii inexorabile de afirmare a primatului muncii naţionale.

Astfel, prima reuniune inaugurală a activităţii autumnale va avea loc, la sediul central din calea Griviţei nr. 245, Marţi 31 August la orele 7 seara.

D. arhitect I. D. Enescu va prezida şedinţa de comitet şi la orele 8, întrunirea membrilor celor 10 circumscripţii electorale din culoarea de Verde. D-sa va arăta normele după care se vor desfăşura, în această toamnă, o vie campanie şi acţiune cetăţenească.

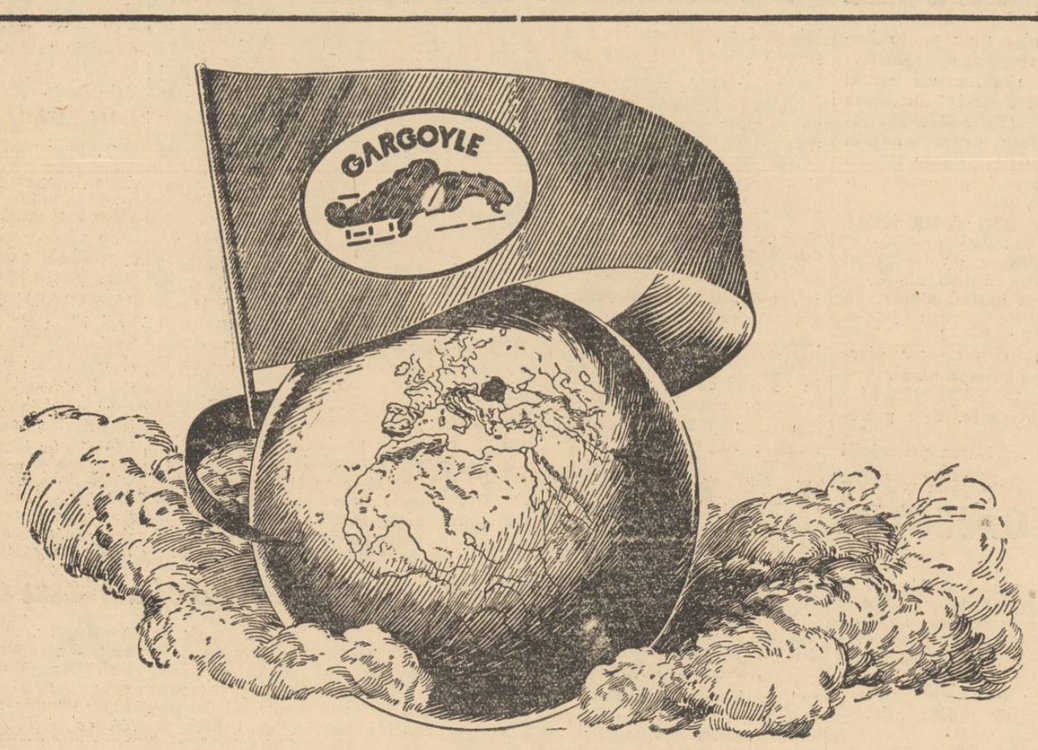

IN 64 DE ŢARI

In 64 de ţări e cunoscută celebra emblemă „Gargoyle" semnul distinctiv pentru Mobiloil. In fiece secundă în toată lumea se opresc mii de automobilişti la acest semn pentru a se aproviziona cu ulei.

Acolo unde există maşini, unde funcţionează motoare — atât sub soarele tropical al Noii Guinea sau al Africei Centrale cât şi în regiunile îngheţate din Alaska sau Asia Centrală — peste tot este reprezentată Soc. Vacuum Oil Company, peste tot e cunoscută emblema Gargoyle, peste tot e cunoscut uleiul Mobiloil.

Mobiloil este rezultatul unei experienţe de peste 70 de ani — a celei mai mari industrii de uleiuri. Fiecare an a îmbogăţit cunoştinţele acelora, cari produc uleiul Mobiloil.

Mobiloil este uleiul care întrece solicitările motorului.

In 64 de ţări Mobiloil are aceeaşi însemnătate: e o noţiune consacrată pentru calitate şi siguranţă. Milioane de automobilişti îl întrebuinţează; ei ştiu că folosindu-l obţin nu numai perfectă siguranţă, ci şi maximum de randament şi bunăstare.

Mobiloil a ajutat la progresul rapid al technicei automobilului şi contribue la desvoltarea ei continuă.

Mobiloil

MARCA INREGISTRATĂ

VACUUM OIL COMPANY S. A. d. R.

Nucleul comunist Hertz
s'a mutat în Pasajul Român

Ce se ascunde sub firma „Metropolis S. A. R."

Cititorii ziarului nostru cunosc campania ce am dus-o contra faimosului comunist Marton Hertz, care camuflată sub Librăria din Calea Victoriei, aducea toată literatura sovietică în țară. Prin această librărie se scurgea toată otrava comunistă în România, și era împrăștiată, ca să otrăvească sufletele tineretului român.

In urma campaniei „Poruncii", Librăria comunistă din Calea Victoriei a fost închisă și faimosul Marton Hertz a fost expulzat. Prin trimiterea peste granită a jidanului Hertz, care s'a îmbogățit pe spinarea noastră și a plecat cu multe milioane din țară — s'a dat cea mai mare satisfacție opiniei publice românești. Am răsuflat un timp ușurați, dar iată că azi vom desvălui cetitorilor noștri, un fapt senzațional: nucleul comunistului Marton Hertz s'a mutat în Pasajul Român. Vom arăta până unde merge obrăznicia jidanilor în țara noastră. Vom prezenta opiniei publice românești, lipitorile ce se ascund sub societățile anonime românești.

CE SE ASCUNDE SUB FIRMA „METROPOLIS S.A.R."

In vara anului trecut, când Hertz era în agonie, s'a înființat S. A. R. Metropolis de către următorii: T. LENGUEL, AVRAM LIGOUVOMIK, MORITZ, BURACH WECHSLER și DEAK GHIDALE, comerț de reviste și jurnale străine. Priviți aceste patru nume cari compun firma și sub care se ascund: un ungur și trei jidani.

După închiderea lui Hertz, toate jurnalele și revistele străine, toată otrava comunistă a început să vie prin S. A. R. „METROPOLIS" din Pasajul Român. Pe unul din componenții firmei anume Avram Ligouvomik l'am urmărit și văzut cum în fiecare zi bătea scările legației sovietice din Capitală.

Ce căuta acest individ la legație? Aranja ca toată literatura lui Hertz să vie prin *„Metropolis"*. Și a reușit. Deși e numai un an de zile de când au deschis afacerea în Pasajul Român, cei patru tovarăși trăesc foarte bine. Au angajat foști funcționari de la Hertz pe cari i-au inițiat în taina afacerilor. Acum au în serviciu pe un oarecare MARTINOVICI, care a fost mulți ani la Hertz.

Iată cum în centrul Capitalei, patru șnapani, fără nici o frică, trăesc de pe urma unui odios comerț de reviste și jurnale străine, sfidează cel mai elementar bun simț, și se camuflează sub numele de societate anonimă română, care aduce în țară literatură sovietică.

Până atunci atragem atenția d-lor miniștri de interne și al Apărării Naționale, ca să întreprindă o anchetă și să lămurească rostul *Societății Anonime Românești* „METROPOLIS" din Pasajul Român.

Lucrătoarele și muncitorii români
dela curățitorul de mazăre „Heilpern" din Brăila, exploatați de jidani

Un funcționar al căpităniei portului, ultragiat. Ce zice d. ministru al sănătății?

BRAILA, 27. — Intr'un reportagiu precedent am arătat cititorilor noștri viața de martir a lucrătoarelor și muncitorilor dela curățitorul de mazăre proprietatea jidanilor BURAH, SIMION și ISRAEL HEILPERN, celebri gangsteri ai comerțului nostru cu devizele, despre ale căror isprăvi incorecte ne-am ocupat dese ori. Semnalăm în primul nostru articol cum acești galițieni torturează în modul cel mai barbar muncitorii din fabrica lor. Cele scrise de noi, au avut darul să sgudue din întreaga lor ființă pe jidani, la gândul că s'a găsit însfârșit cineva care a purces să facă lumină în păcatele lor pe cari le au în viață.

Nu vom înceta până ce cei în drept nu vor lua măsuri pentru suprimarea infernului dela curățitorul de mazăre al jidanilor Heilpern și se va da slobozenie mucenicilor uitați în ghiarele criminale. Nu vom înceta lupta până ce justiția nu va aplica cuvenitele sancțiuni celor ce calcă sfidător și cinic legile țării și până nu vom fi asigurați că jidanii frați HEILPERN vor plăti impozite așa cum plătesc toți fiii acestei țări; cât prevăd debitele fiscale, nu cât au ei plăcere și bunăvoință. Vom face lumină în această întunecată afacere, spre a fi un exemplu viu multor nemernici cari trăesc din minciună, jaf și asuprirea românilor.

MIZERIA ȘI SUFERINȚA ROD SUFLETELE LUCRATOARELOR, CE ARD IN FOC DE GHEENA

In curățitorul jidanilor Heilpern prestează munca două categorii de lucrătoare românce: osândinte și privilegiate. Intre aceste două categorii este un isbitor contrast: cele căzute în disgrația celor puși de galițienii Heilpern să conducă curățitorul (toți cosângeni de-ai lor) sunt femei lipsite de frumusețe, mamele cu copii mici, uscate de mizerie și suferință, cum și bătrânele cari nu mai au nimic omenesc în chipurile lor de ceară și în privirile rătăcite. Această categorie de lucrătoare face cele mai grele servicii, deobicei în sălile pline cu praf și în cele unde gazele emanate de diferite aciduri necesare curățirii mazărei, le atacă organismul.

Din cauza mijloacelor primitive cu cari se fac aceste operațiuni de sulfurizarea mazărei, în aceste săli plutește o infecție extraordinară și un aer ucigător, fiind imposibil să stai câteva minute, fără a te apuca amețeli și dureri de cap. Te întrebi atunci cum pot sta în această atmosferă grozavă aceste vedenii, în cele 12—14 ore de muncă martirică? Cum este posibil că atâția inspectori, ce au trecut prin această blestemată fabrică, n'au luat măsurile cuvenite obligând pe patronii mizeriilor și suferințelor din str. Productelor, să-și procure mașini speciale cu cari să curețe mazărea? Cum de până astăzi, în această mizerabilă și primitivă fabrică, se mai permite întrebuințarea diferitelor aciduri cari otrăvesc în masă plămânii bietelor lucrătoare, extenuate de puteri și otrăvite de gaze infecțioase?

Aceasta este viața lucrătoarelor Heilpernilor; în acest fel se prăpădesc atâtea femei și copile nevinovate, cari ar putea fi doar de folos țării noastre.

Făcându-mă ecoul suferințelor atâtor nenorocite din curățitorul jidanilor Heilpern, în numele lor rugăm pe d. ministru al sănătății să ordone o anchetă cât mai severă în rândurile acestor suflete lipsite de sprijin.

Anchetatorii au datoria să raporteze ministerului sănătății câte din lucrătoarele jidanilor Heilpern sunt cu sănătatea întreagă; câte sunt cu plămânii găuriți de tuberculoză și câte sunt cu trupul mâncat de bolile despre cari nu se poate scrie aici?

Cu acest prilej trebue să arătăm că jidanul Burăh HEILPERN, a fost trimis în judecată de Parchet fiindcă, cu obrăznicia care îi caracterizează rasa, a ultragiat pe un funcționar al căpităniei portului.

Așteptăm sentința justiției care sperăm că va aplica galițianului pedeapsa meritată.

Excluderea unor jidani
din Asociația avocaților la Reșița

Reșița 27. — In urma relatărilor noastre, asupra modului ilegal în care au ajuns avocați jidani Ludovic Klein, Elemer Rosinger și Emeric Berg, Asociația avocaților români-creștini, de sub președinția d-lui dr. Mora I., cercetând în ședință plenară trecutul și activitatea acestor avocați, s'a constatat că n'au îndeplinit decât fictiv obligațiunile impuse în timpul de stagiu, eludând astfel litera clară a legii.

In urma constatării acestui fals, s'a redactat o moțiune iscălită de către d. dr. I. Mora ca președinte, d-nii dr. Fr. Burasa, Gh. Georgescu și I. Peia avocați, prin care s'a decis excluderea celor trei avocați jidani. Moțiunea însă insistă și asupra laturei naționaliste a problemei justificând fără replică excluderea lor în următoarele rânduri:

„Având în vedere și faptul că avocații, Ludovic Klein, Elemer Rosinger și Emeric Berg din Reșița sunt introduși în corpul nostru cu călcarea dispozițiunilor legale prevăzute de legea avocaților, neavând îndeplinite condițiunile de stagiu efectiv și real, cum se poate constata din ancheta făcută de organele competente ale baroului Caraș, anchetă ale cărei concluziuni se află în arhiva baroului, cerem *imediata radiere* din barou a acestor intruși, dând astfel satisfacție deplină, nu numai unei dispozițiuni legale, ce a fost călcată, dar și întregei simțiri românești și creștine din acest colț de țară".

Moțiunea a fost înaintată baroului Caraș, care după toate probabilitățile va recunoaște imperativele legale și naționale, cari pretind excluderea acestor șarlatani și va confirma întru totul moțiunea asociației din Reșița.

Merită însă și conducerea asociațiunei din Reșița toate elogiile care, nelăsându-se influențată de anumite considerente, a pornit drastic la purificarea cadrelor sale.

1.800.000 lei cadou
unui agent electoral

Cazul scandalos al profesorului Teodor Coclici

SUCEAVA, 27. — Zilnic am căutat în coloanele acestui ziar să înfierăm abuzurile și malversațiunile lipsite de scrupule ale politicienilor noștri. Insă coloanele noastre s'au dovedit insuficiente pentru a putea cuprinde toate ilegalitățile făcute sub haina protectoare a politicianismului și zilnic ni se comunică fapte tot mai scandaloase.

Așa este cazul profesorului TEODOR COCLICI, agent electoral al liberalilor, dușmanul înverșunat al mișcării naționaliste și docilul om de casă al d-lui ministru I. Nistor.

Pentru meritele sale, arătate mai sus, Teodor Coclici a fost darnic răsplătit de liberali fiind numit președinte al Camerei de agricultură, cât și alte asociațiuni bănoase.

Dar fiindcă el avea și simpatia d-lui I. Nistor, ministerul muncii a cumpărat un imobil, proprietatea lui Coclici, care l-a costat 400.000 lei, cu fabuloasa sumă de 1.700.000 lei, dăruind din visteria statului pentru meritele aduse partidului, suma de lei 1.300.000.

Dar fiindcă lui Coclici, i s'a părut că această meserie este foarte bună, a cumpărat un alt imobil în centrul orașului cu suma de 500.000 lei, pe care l-a vândut peste câteva zile societății telefoanelor cu un milion.

Suntem foarte curioși să știm ce a justificat acest princiar cadou în valoare de 1.800.000 lei, dat unui agent electoral al partidului liberal?

Ceva mai mult, se spune în ultimul timp că inventivul profesor Coclici a pus la cale o afacere de expropriere din care să-i revină un fleac de vre-o 700.000 lei, bani plătiți din bugetul comunei Suceava.

Credem însă că această rușinoasă afacere nu se va mai încheia. Un ultim rest de pudoare ar dicta aceasta, iar d. Teodor Coclici, pentru marile sale servicii electorale, ar fi bine să se mulțumească cu neînsemnata sumă primită până acum.

Palatul Corpului 7 armată din Sibiu
pradă unui mare incendiu

SIBIU, 28. — Aseară la ora 9 jumătate, palatul Corpului 7 armată din localitate a căzut pradă unui puternic incendiu.

Corpul de pompieri fiind chemat în ajutor, a refuzat sub pretext că lipsește comandantul. In urma numeroaselor insistențe, compania de pompieri a sosit la fața locului fără însă a fi de un real folos.

A trebuit să se aducă pompieri voluntari din comunele: Cisnădia, Gușterița și Turnișor. Autoritățile locale, în frunte cu d. gen. Oprescu, comandantul Corpului 7 armată, au supraveghiat localizarea focului.

Se fac cercetări pentru a se stabili cauzele incendiului.

„FOTOCOPIE"
MARTIN BILINSKI
Magazin creștin. Developează, Copiază, Mărește, Reproduce. Aparate și articole pentru Fotografi amatori
Calea Victoriei No. 38
Colț cu Pasajul Majestic
Telefon No. 4.34.15

Moldova-și plânge codrii

Pădurile lui Ștefan cel Mare și Petru Rareș, pe mâini jidovești

IAȘI, 27. — Plânge Moldova jalea codrilor ei și nimeni nu-i înțelege plânsul. Ți se rupe inima când treci pe valea Bistriței în sus și vezi munții despăduriți, și casa bietului român cu bradul la doi pași, descoperită, căci pentru el nu-i nici o dranită, în timp ce Bistrița duce la vale sute de plute să încălzească Europa și să îmbogățească pe jidani. Nu există o întreprindere forestieră în Moldova să nu fie jidovească. Ceiace face să te cutremuri este jalea ce a cuprins pădurile sfintei mănăstiri a Neamțului. Opt ani de zile s'a sbuciumat mănăstirea Neamțu pentru a intra în posesia celor 18.000 hectare de pădure, pentruca acum această pădure să îmbogățească o seamă de jidani, cari nici nu știu românește. Au pătruns jidanii și'n mănăstiri. Arătam într'o corespondență anterioară cum acolo, în sfântul lăcaș de închinăciune, și-au permis să arboreze steagul roșu.

Nedumerirea cum au pătruns jidanii în pădurile mănăstirii Neamțu e cu atât mai mare cu cât Inalt Preasfântul Mitropolit Nicodim al Moldovei a semnalat pericolul jidovesc, hotărând la Iași ca cele de trebuință bisericii să nu fie cumpărate dela jidani, deschizând în acest scop la mitropolie un magazin de odoare bisericești, cărți și o fabrică de lumânări.

E strigător la cer, Inalt Prea Sfinte, ca pădurile mănăstirii Neamțu în sihăstria cărora Varlaam mitropolitul a scris cazania, unde revoluționarii lui 1821 au găsit refugiu, unde călugării au dus în poiana dela Rusu icoana făcătoare de minuni a Maicii Preacurate, ascunzând-o de năvala turcească, codrii în care Petru Rareș a avut ascunzători, codrii din care Ștefan cel Mare făcea din stejar un căpitan și din brazi voinic viteaz, e strigător la cer Inalt Prea Sfinte ca aceste păduri să cadă sub securea nemiloasă a lui Izrael.

Dar Inalt Prea Sfinte, cum nu vi se rupe inima când codrii copilăriei Inalt Preasfinției Voastre, cei din Pipirigul Vostru natal îi cutreerau cu turmele, să fie măcinați de jidani. Codrii în care fluerul, trișca, buciumul, făceau să se audă doina noastră scumpă, de ce astăzi, când fierbe țara, când însăși Patriarhul țării a dat semnalul alarmei împotriva verminei jidovești, de ce în codrii aceia să se cânte internaționala și să fâlfâe steagul roșu?

Intâmplări din Capitală

După un chef strașnic făcut la cârciuma „Trei cireși" din calea Rahovei, s'a încins un scandal între derbedeii Radu Dobrescu, Costică Ionescu, Jean Securici, frații Ion și Nicolae Ionescu.

Costică Ionescu sărind cu un briceag asupra lui Nicolae Ionescu l-a înpuns cu briceagul în abdomen. Pentru că agresorul avea intenția să mai tae pe cineva, Radu Dobrescu, după ce i-a aruncat o masă în cap și l-a amețit, l-a înjunghiat cu un cuțit de măcelărie, omorându-l.

Nicolae Ionescu a fost dus la spital, Radu Dobrescu s'a predat poliției iar Costică Ionescu a fost ridicat de famille.

INCERCARE DE SINUCIDERE

Din cauza unor decepții sentimentale, fata Nutzi Ludovic, baletistă la teatrul Alhambra, s'a aruncat, în fața liceului Lazăr, înacătorul frânând la timp, sinucigașa a putut scăpa doar cu câteva leziuni.

ȘOFEUR HOȚ

A fost arestat de către d. comisar șef Eustațiu Constantinescu, dela Serviciul Circulației, șoferul Vasile Cameniță, care în ziua de 26 August a furat dintr'o valiză a d-nei Maria comandor Jienescu o rochie de mătase.

El a fost înaintat parchetului.

COPII ABANDONAȚI

Au mai fost găsiți ieri abandonați doi copii: unul pe scara băii „Mașina de pâine", având un bilet pe care era scris numele Gheorghiță, altul, mort, într'o ladă cu gunoi, în cartierul Steaua, c.f.r., str. C. 26.

Mama primului este înfirmiera Anica Baozgan, iar a celui de-al doilea servitoarea Maria N. Papuc.

AGRESIUNE

In timp ce trecea pe câmpul morii Ciurel, d. Grigore Topa din str. Iuliu Caracaș 23, a fost acostat de 4 indivizi cari amenințându-l cu cuțitele i-au cerut bani. Cum acesta nu avea nimic asupra lui, bandiții de necaz l-au înjunghiat cu cuțitele, lăsându-l în nesimțire.

A fost ridicat târziu de trecători și dus la spitalul de urgență.

AGRESIUNE?

Gardianul Ion Munteanu fiind în inspecția postului său, a găsit pe str. Mihai Bravu, în dreptul casei cu n-rul 30, pe individul Dumitru Tascău, în nesimțire.

El prezintă numeroase leziuni la cap și mâini.

A fost dus la spitalul de urgență.

Fiind în complectă stare de ebrietate Dumitru Tașcău n'a putut să dea nici un fel de relații asupra provenienței rănilor, așa că nu se știe dacă e victima unei agresiuni sau s'a lovit în cădere.

Serbarea funcționarilor din Asigurări

ASOCIAȚIA generală a funcționarilor din Asigurările sociale va da o mare serbare sportivo-culturală la Strandul Kiseleff (Șosea), Duminică, 29 August 1937, ora 20. Concursuri de natație sub controlul oficial al Federației române de natație. Match de watter-pollo între echipele Viforul Dacia-C.F.R.. Serbarea va cuprinde și producțiuni artistico-muzicale cu concursul companiei „Cărăbuș" și al celebrului duo de dans Charlie și Ritta Jenkins. D-rele Liana Mihăilescu, Nutzi Pantazi, d-nii C. Tănase, Stroe și Vasilache.

Intrarea generală lei 50. Biletele se găsesc la casa Strandului Kiseleff (Șosea) și la sediul Asociației „A.G.F.A.S.", b-dul Carol nr. 33, Telefon 4.74.56.

Să mergem în Palestina!?

Primim din partea d-lui colonel Ilie Bălășescu, următoarele:

Stimate domnule director,

Regretând, că nu v'am putut găsi la Redacție, vă aduc, pe această cale, la cunoștință un fapt, care îmi umple sufletul de durere, atât ca Român, cât și ca tată.

Să vedeți cum jidanii elimină din școală copiii noștri!

Copilul meu, terminând 4 clase primare, a trecut, conform regulamentului, examenul de admitere în cursul secundar la Liceul Mihail Eminescu, obținând media 6.68.

In ziua de 25. August m'am prezentat cu cererea la Liceu pentru a fi înscris ca elev. Adâncă mi-a fost însă durerea când secretarul Liceullui îmi respinge cererea, spunându-mi: NU ADMIT DECAT PE CEI CE AU MEDIA MINIMUM 7.

O constatare: știți ce 'nseamnă asta? Că jidanii intră în școlile noastre de stat, într'o proporție de peste 50 la sută, datorită faptului că fiecare jidănaș are câte 2—3 meditatori și astfel se prezintă poate mai bine preparați. Dar, oare, aceasta le dă dreptul a elimina copiii de Români din școlile lor firești?

Ce fac eu cu copilul meu? Va rămâne cu 4 clase primare?

Sau poate că trebuie să-l trimit în Palestina să facă școală?

Domnule Rădulescu, am făcut trei războaie ca comandant de regiment și brigadă de cavalerie, numai pe front, din care am eșit cu Virtutea Militară pe piept. Mă întreb. — dacă nu era mai bine să mor acolo, decât să trăesc, spre a vedea lașitatea în care am ajuns, cu copiii noștri expropriați nu numai de bunurile materiale dar chiar de cele morale și spirituale.

Cred că era mai nemerit, în cotarea elevilor, calificativul de: ADMIS sau RESPINS; iar la înscriere să se dea primele locuri Românilor și numai ce rămâne să se afecteze jidanilor, cu atât mai mult căci ei au și liceele lor.

Cum aceasta este o chestiune palpitantă pentru neamul Românesc, vă rog a o îmbrățișa cu toată căldura și cu pana dvs. de foc a o pune la punct, pentru a arăta: INCOTRO MERGEM.

Cu toată stima.
Colonel Ilie Bălășescu

Ne vom ocupa mai în deaproape de această chestie, care constitue cu adevărat o rușine.

Deocamdată i-o supunem d-lui dr. Angelescu și-l invităm să treacă, în aceste momente de sbucium greu pentru țară și de fierbințeală a tâmplelor, la o măsură drastică. Anume: să ordone tuturor liceelor de stat din țară, ca indiferent de medie — care știm noi cum se obține de multe ori — să pună toate locurile la dispoziția Românilor. Și abia după ce toți Românii vor fi satisfăcuți, locurile, încă libere, să fie complectate cu jidani.

D-le dr. Angelescu, atrage atenția directorilor de liceu că trăim în România. Și că batjocura, pălmuirea demnității românești n'o mai îngăduim.

Dar, cum am spus, în câteva zile, vom lămuri mai mult problema asta! Și am de gând să începem a intra adânc în cangrena care, din nenorocire, există și în școală.

dr. i. r.

PALATUL JUSTIȚIEI

VARVERIADA

După înapoierea d-lui judecător Lazaroneanu, titularul cabinetului II instrucție, din concediu, d-sa a început activitatea, insistând indeosebi asupra afacerilor importante dela acel cabinet, în frunte cu fraudele dela Administrația financiară a sectorului IV Verde, comise de banda în cap cu Varveris.

Ieri d-sa a procedat la o confruntare între capul bandei Varveris-Zander și Goldstein Gerson zis Claudian (?) contra căruia sunt bănuieli că s'ar fi înfruptat și el din masa copioasă întinsă de Varveris, excrocul ingenios.

Jidanul Gerson-Claudian este acuzat că ar fi făcut legătura între Varveris și o persoană care, în schimbul unei sume rotunde de o jumătate de milion lei, a trecut cu vederea anumite nereguli cari au dus la posibilitatea acestor fraude enorme. Și acest jidan este ținut la poliție la dispoziția instrucției.

FRAUDELE DELA CONTINGENTARE

Cabinetul VII instrucție admisese cererea de liberare făcută de N. Colomba, fost funcționar la direcția contingentării din ministerul industriei și implicat în tablourile cu autorizații de transport la contingentare și anume că a procurat imprimatele lui Gh. Straton, autorul acestor falsuri. Contra admiterii acestei cereri Parchetul trib. Ilfov a făcut apel iar Camera de punere sub acuzare de pe lângă Curtea de Apel București luând în discuție, ieri, acest apel l-a admis astfel că N. Colomba va rămâne și mai departe arestat.

TRIMIȘI IN JUDECATA

D. judecător Oprescu a dat ieri ordonanță definitivă de trimitere în judecată contra jidanului Herșcu zis Hary din str. Tăbăcari 11, care, împreună cu Ion Vasile și având ca tăinuitori pe Vasile Cosma, au furat, introducându-se cu chei false, diferite bijuterii și blănuri, dela mai multe persoane.

JIDANUL LEVY

La cabinetul I instrucție urma să se îndeplinească ieri procedura contradictorie în cercetările privind pe jidanul Hary Levy Haralamb, acuzat că ar fi omorît, prin imprudență, — conducând el mașina în care se afla cu victima — pe fostul lui tovarăș Gh. Vraciu. Văduva victimei a cerut însă un termen pentru a propune martori cari să fie audiați pentru a arăta că știu că jidanul Levy ar fi spus că are intenția să scape de tovărășia lui Vraciu.

S'a dat termen de audiere la 31 August a. c.

FRAUDELE DELA ECONOMAT

Gh. Costinescu, implicat în fraudele dela Economatul C. F. R., în sumă de circa 500.000 lei făcuse apel contra jurnalului prin cari i se confirmase mandatul de arestare. Camera de punere sub acuzare judecând ieri apelul l-a respins.

HOȚI DE BIJUTERII

In fața Tribunalului Ilfov secția V-a c. c. a venit spre confirmare mandatul de arestare emis de cabinetul III instrucție contra indivizilor: Pantelimon Zgrăbuniță, Elena Pantelimon Zgrăbuniță, Ion Constantinescu și Ion Bălăcescu. Aceștia au fost arestați pentrucă au furat dela d. Const. Nistorescu din calea Dorobanți nr. 71, introducându-se cu chei potrivite, 4 coliere de o valoare mare și e care au încercat să le vândă, dar au fost prinși.

Tribunalul a confirmat mandatele emise contra bărbaților, infirmând pe cel al Elenei P. Zgrăbuniță care a fost pusă în libertate.

SUSTRAGERE DE SUB SEQUESTRU

D. procuror Makarovitsch a deschis acțiune publică trimițând în judecata Tribunalului pe Eliza Cărbunaru pentru faptul că sequestrându-i-se de către Banca Poporului o serie de mobile le-a înstreinat comițând astfel delictul de sustragere de sub sequestru.

UNIFORME SCOLARE ECHIPAREA PENTRU LICEELE DE BAEȚI ȘI FETE C. MARINESCU STRADA COLȚEI 23

In vara asta să mai faceți o călătorie
La Satu-Mare
Să vizitați interesantul târg de Mostre
Cel mai bun loc de aprovizionare
15 August — 1 Septembrie

MAREA NEAGRĂ
DEVINE *Strandul*
BUCUREȘTILOR
GRAȚIE
AVIOANELOR
L·A·R·E·S

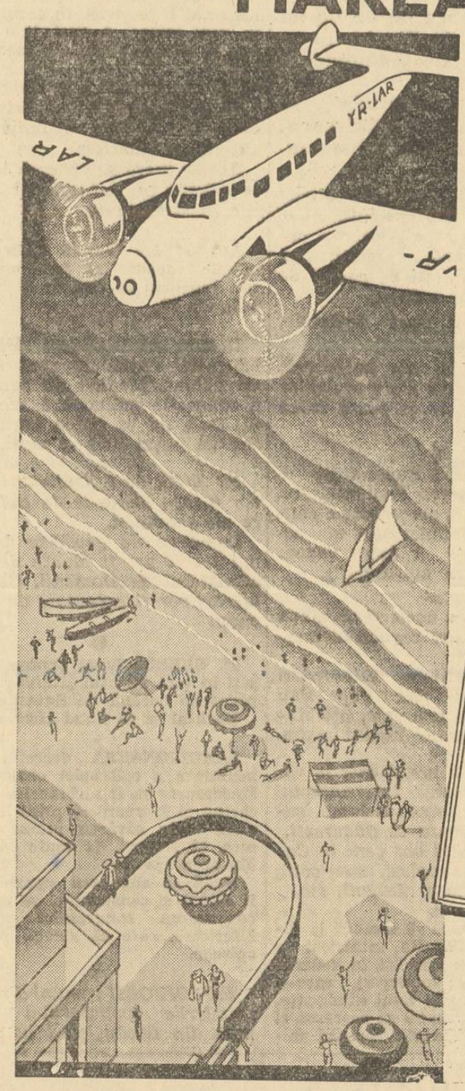

PLECAȚI dimineața la 7.45, SOSIȚI la Constanța la 8.45. Puteți fi în costum de baie la ora 9.
După o zi pe plaja minunată a mării, plecați din Constanța la 17.45 și sunteți la București la 18.45.
Profitați de tehnica modernă pentru sănătatea și odihna Dv.
Duminicile curse suplimentare

Cele mai bune aparate, sub controlul continuu al inginerilor piloți experimentați, supuși celei mai rigide disciplini, contact permanent cu pământul în timpul zborului grație radio-ului, acestea sunt garanțiile ce vi le oferă Societatea L. A. R. E. S. pentru securitatea navigației aeriene în văzduhul românesc.

BILETE LA BIROUL DE VOIAJ
L A R E S
BD. BRĂTIANU, 16 (Palatul Creditul Minier)
TELEFON 3-23 38.

ULTIMA ORA

Naţional-ţărăniştii caută o orientare în situaţia politică

— Poziţia diferitelor tabere. Chestia convocării forurilor statutare. De ce s'a renunţat la întrevederea Mihalache–Maniu. —

Naţional-ţărăniştii continuă conciliabulele şi tratativele între ei, pentru găsirea unei formule care ar putea salva unitatea partidului în momentul în care se va dovedi că politica d-lui Ion Mihalache nu i-a adus la guvern.

Poziţiile sunt foarte diferite însă.

Centriştii cu d. Costăchescu în frunte susţin că partidul trebuie să rămână şi mai departe la atitudinea de până acum. Aceasta fiindcă tabăra d-lui Costăchescu vrea să lase partidului o punte în cazul când ar fi vorba de o colaborare şi să-l atragă şi pe d. Ion Mihalache de partea lor.

Maniştii au două soluţii. Ori adoptarea tacticei d-lui Iuliu Maniu şi atunci merg cu toţii grup în jurul d-lui Mihalache, ori menţinerea situaţiei de acum cu condiţia ca, în momentul în care se va dovedi că politica actualei conduceri n'a dus partidul la guvern, d. Mihalache să demisioneze dela şefie care să fie trecută d-lui Maniu.

CONVOCAREA FORURILOR STATUTARE

La mijloc se găsesc d-nii dr. Lupu şi Madgearu cari îl sfătuesc şi-l presează pe şeful partidului să convoace unul din forurile statutare.

Aceştia argumentează în favoarea convocării, pe temeiul că, astfel d. Mihalache ar fi degajat de orice răspundere, forul statutar stabilind atitudinea de adoptat a partidului, faţă de situaţia politică actuală.

Aceasta nu convine însă d-lui Mihalache care se teme ca nu cumva în forul statutar să fie majorat de maniştii fiind astfel silit să adopte o tactică prin care ştie că va rupe toate punţile spre guvernare şi nu va salva nici unitatea partidului, fiindcă grupul centriştilor nu s'ar solidariza cu o asemenea acţiune.

Fusese vorba ca pentru a preveni frecăturile ce s'ar putea ivi în cazul unei convocări a forului statutar, d. Ion Mihalache să se ducă la Sovata să aibă o întrevedere cu d. Iuliu Maniu. Cum însă emisarii trimişi să sondeze terenul, au găsit la Sovata o atmosferă care arăta că s'ar putea ajunge la o şi mai mare încordare a relaţiilor prin faptul că d. Maniu ar refuza net orice propunere de compromis, s'a renunţat la această întrevedere.

Intre timp se depun însă stăruinţe din toate părţile pentru a se ajunge la o formulă tranzitorie. Se pare că soluţia va fi aceea a rămânerii şi mai departe a partidului pe o poziţie de aşteptare, renunţându-se la convocarea unuia din forurile statutare.

P. B.

Execuţii în Rusia

Moscova, 28 (Rador).— Corespondentul Agenţiei Havas transmite:

Un ziar din Irkutz anunţă că în ziua de 20 August au fost executaţi 32 de partizani ai lui Trotzki, acuzaţi de spionaj în favoarea japonezilor.

120 ţărani grevişti arestaţi în Polonia

Varşovia, 28 (Rador). — *Poliţia a arestat 120 de ţărani din districtele Kilecze şi Lodz, în special, acuzaţi de a fi atacat pe poliţişti cu pietre şi alte corpuri contondente în timpul recentei greve agricole.*

In ciocnirile ce s'au produs atunci între grevişti şi poliţişti s'au înregistrat mai multe cazuri de deces şi răniri grave.

Relaţii aspre între Anglia şi Japonia

— Consecinţele rănirii ambasadorului britanic din Shanghai. Anglia va cere reparaţii Japoniei sub forma unui ultimatum. Lupte crâncene între chinezi şi japonezi pe fronturile: Nankau, Liang Hsiang şi Peking. —

LONDRA, 28 (Rador). — După o convorbire telefonică pe care a avut-o cu d. Neville Chamberlain, aflat în Scoţia, d. Eden, ministrul afacerilor străine, a hotărît ce măsuri vor fi luate în legătură cu rănirea ambasadorului Marei Britanii în China.

In cercurile politice se afirmă că aceste măsuri nu se vor mărigini la o simplă protestare verbaiă. Teza autorităţilor japoneze că ambasadorul Marei Britanii ar fi trebuit să notifice comandamentului militar japonez din China înainte de a porni în călătorie, itinerariul ce-l va urma, este socotită absurdă de cercurile oficiale britanice.

UN ULTIMATUM JAPONIEI?

LONDRA, 28 (Rador). — Dela ministerul afacerilor străine s'au trimis instrucţiuni d-lui Dodds, însărcinatul cu afaceri al Marei Britanii la Tokio, în legătură cu demersul pe care-l va face mâine pe lângă guvernul japonez, referitor la atentatul comis asupra amsabadorului englez la Nanking.

In cercurile politice se afirmă că acest demers ar avea caracterul unui ultimatum, cerându-se asigurări că asemenea măsuri nu se vor mai repeta, garanţii şi un răspuns în cel mai scurt timp.

După alte informaţiuni neconfirmate încă, guvernul brtianic ar fi hotărît ca în cazul când nu i se dă imediată satisfacţie, să recheme pe Sir Robert Craigie, noul ambasador britanic la Tokio.

AMBASADORUL JAPONIEI LA LONDRA CERE SCUZE

Londra, 28 (Rador). — Agenţia Reuter transmite:

Ambasadorul Japoniei la Londra s'a prezentat eri după amiază la Foreign Office şi a exprimat d-lui Eden regretul guvernului japonez pentru incidentul întâmplat ambasadorului englez în China.

LUPTELE DELA LIANG HSIANG

Tientsin, 28 (Rador). — *Marele stat-major japonez comunică:*

Luptele continuă pe frontul Liang Hsiang, unde trupele japoneze au atacat importante forţe chineze, venite din Paoting, care se concentraseră pe colinele situate la 10 kilometri de Liang Hsiang şi la 15 kilometri vest de Lukuciao.

JAPONEZII AU OCUPAT TRECATOAREA NANKAU

Peking, 28 (Rador). — **Autorităţile militare japoneze anunţă că trupele japoneze sunt pe deplin stăpâne pe trecătoarea Nankau.**

Trupele chineze fug spre vest, spre platoul mongol, urmărite de forţe japoneze.

Noui victorii ale naţionaliştilor spanioli

— Vaticanul a recunoscut guvernul Franco. Se va preda Catalonia? Bombardarea Gijonului. —

Guvernul Franco, după ocuparea Santanderului, a trimis d-lui Mussolini o emoţionantă telegramă, în care îşi exprimă admiraţia faţă de îndrăzneala şi dibăcia legionarilor italieni.

Iată telegrama :

„In timp ce vitezele trupe de legionari pătrund în Santander într'o colaborare frăţească cu trupele naţionaliste, realizând împreună, în numele civilizaţiei occidentale, una din cele mai strălucite victorii ale acestui război împotriva barbariei asiatice, îmi este deosebit de plăcut să mărturisesc Excelenţei Voastre mândria ce simt de a fi avut aceste trupe sub ordinele mele, cum şi toată admiraţia mea pentru îndrăzneala şi dibăcia cu care au luptat".

Iar d. Mussolini a răspuns guvernului Franco următoarele :

„Sunt deosebit de fericit că legionarii italieni, după zece zile de lupte grele, au adus o contribuţie puternică la splendida victorie dela Santander şi că această contribuţie este recunoscută prin telegrama de astăzi a dv. Această frăţie de arme care va deveni tot mai intimă, constituie o garanţie a victoriei finale care va elibera Mediterana de orice ameninţare împotriva civilizaţiei noastre comune.

OCUPAREA SANTONEI

Trupele naţionaliste au intrat în Santona. Miliţienii basci au părăsit oraşul.

Numărul soldaţilor trecuţi azi dimineaţă din tabăra guvernamentală în rândurile naţionaliste, în acest sector, este evaluat la cinci mii.

Aprovizionarea populaţiei din regiunile eliberate se face cu cea mai mare repeziciune.

BOMBARDAREA GIJONULUI

Corespondentul agenţiei Havas anunţă:

Avioanele naţionaliste au bombardat ieri oraşul Gijon şi portul Musel, omorînd şi rănind numeroase persoane şi distrugând un mare număr de clădiri.

50.000 DE PRIZONIERI LUAŢI DE NAŢIONALIŞTI

Bilbao, 28 (Rador). — Corespondentul Agenţiei Havas transmite:

Postul de radio naţionalist declară că trupele naţionaliste continuă să ocupe satele din regiunea Santander, recoltând o mare pradă de război.

Au fost capturate 750 camioane automobile şi 200 mitraliere.

In cursul operaţiilor s'au făcut circa 50.000 prizonieri.

COMUNIŞTII RECUNOSC EI INŞIŞI VICTORIA NAŢIONALIŞTILOR

Valencia, 23 (Rador). — Corespondentull agenţiei Havas transmite:

Comunicatul oficial al ministerului Apărării naţionale declară că la Santander inamicul (adică naţionaliştii N. R.) a continuat să atace în direcţia Barquera. Cu ajutorul aviaţiei inamicul adat un atac în sectorul Casar. Trupele republicane au rezistat energic însă în cele din urmă au trebuit să se retragă.

VATICANUL RECUNOAŞTE GUVERNUL FRANCO

Oficiosul naţional - socialist „Der Angriff" anunţă pe prima pagină, după o informaţie primită dela corespondentul său din Roma, că Vaticanul a recunoscut oficial guvernul generalului Franco.

Ziarul afirmă că „această hotărîre este consecinţa căderii oraşului Santander".

Se va preda Catalonia ?

Desorientaţi, bolşevicii spanioli încearcă să se salveze.

„Le Jour" anunţă că sub impresia căderii oraşului Santander, o înaltă personalitate politică din Barcelona a plecat la Burgos, spre a duce cu generalul Franco tratative în vederea predării întregei Catalonii.

Tratativele au început eri. Generalul Franco cere ca statul catalan să se predea fără condiţii.

ALTE CUCERIRI ALE NAŢIONALIŞTILOR

Comunicatul oficial naţionalist de aseară anunţă că trupele generalului Franco au ocupat, la est de Santander, localităţile Laredo şi Santona. Inaintarea continuă.

Numărul total al prizonierilor făcuţi în ultimele zile se ridică la 35 mii. Un număr de 31 tunuri au căzut în mâinile învingătorilor .

Localităţile de pe coasta de la sud-est şi est de Santander, cari se mai aflau în mâinile trupelor guvernamentale, au fost cucerite de naţionalişti.

Omagiul cămăşilor negre

Comandantul Cămăşilor Negre a expediat Ducelui această depeşă :

„In acest moment, la ora 13, în fruntea trupelor mele, intru în Santanderul eliberat.

Toţi legionarii, mândri de a fi îndeplinit misiunea ce le-a fost încredinţată, vă exprimă fericirea lor de a fi adus ideea de patrie pe pământul prieten al Spaniei şi de a fi luptat şi învins spre cea mai mare glorie a Italiei fasciste, în numele M. S. Regelui-Impărat şi în numele Ducelui".

Iar Ducele, a răspuns :

„Izbânda a încununat eroismul legionarilor italieni recunoscut acum nu numai în Italia, dar în lumea întreagă. Poporul italian a urmărit bătălia cu pasiune şi cu certitudinea victoriei. Domniei-tale, generalilor capi de coloane, ofiţerilor şi tuturor legionarilor, vă dau aprobarea mea entuziastă. Italia este mândră de fiii ei cari luptă pe pământul Spaniei".

Mostră de imoralitate patentă din paginile ticăloasei maculaturi francezo-galiţiene „LE MOMENT" a puşcăriaşului jidan Hefter.

Două trenuri cu soldaţi chinezi distruse

Tokio, 28 (Rador). — *Pe frontul dela sud de Peking, aviaţia japoneză a bombardat şi incendiat azi dimineaţă două trenuri militare chineze, în gara Liuriho, pe linia Peking-Hangkeu.*

PRIMA LUPTA NAVALA

Shanghai, 28 (Rador). — Prima luptă navală între vasele de război chineze şi japoneze s'a dat azi în apropiere de coastele provinciei Cekiang.

Un contratorpilor japonez a atacat un vas de război în faţa portului Tungciau, scufundându-l.

DESCHIDERI DE NOUI CREDITE IN JAPONIA

Tokio, 28 (Rador).— Guvernul japonez va cere să i se deschidă un nou credit suplimentatr pentru susţinerea războiului cu China.

Acest nou credit va fi de 2 miliarde şi 45 milioane yeni.

Acesta este al treilea credit suplimentar ce s'a acordat în vederea evenimentelor din nordul Chinei. Primele două credite insumau 526 milioane yeni.

IMINENTE LUPTE IN REGIUNEA SHANTUNG

Tokio, 28 (Rador). — Sunt indicii că o luptă sângeroasă va începe în curând între japonezi şi chinezi în provincia Shantung.

Astfel este interpretat şi faptul că mâine vor fi evacuaţi 4000 japonezi din Tsingtao.

Programul oficial al conferinţei consiliului permanent al Micii Inţelegeri

Luni, 30 August. *Ora 9. Sosirea E. S. d-lui M. Stoyadinovitch, preşedinte de Consiliu şi ministru de afaceri străine al Iugoslaviei.*

Ora 9. Sosirea E. S. d-lui K. Krofta, ministrul de afaceri străine al Cehoslovaciei.

Ora 10,30. Inscrierea E. S. d-lui M. Stoyadinovitch, preşedintele de Consiliu şi ministru de afaceri străine al Iugoslaviei, în registrele M. S. Regelui la Castelul Peleş.

Ora 10,45. Inscrierea E. S. d-lui K. Krofta, ministrul de afaceri străine al Cehoslovaciei, în registrele M. S. Regelui la Castelul Peleş.

Ora 11,00. Prima şedinţă a Consiliului Permanent al Micii Inţelegeri.

Ora 13,30. Dejun intim la Palace-Hotel.

Ora 17,00. A doua şedinţă a Consiliului Permanent al Micii Inţelegeri.

Ora 20,45. Dineu intem la Palace-Hotel.

Marţi, 31 August. *Ora 10,30. A doua şedinţă a Consiliului Permanent al Micii Inţelegeri.*

Ora 12,30. Audienţa E. S. d-lui M. Stoyadinovitch, preşedinte de Consiliu şi ministru de afaceri străine al Iugoslaviei la M. S. Regele.

Ora 13,00. Audienţa E. S. d-lui K. Krofta, ministru de externe al Cehoslovaciei la M. S. Regele.

Ora 13,30. Dejun la Castelul Regal Foişor.

Ora 17,00. A patra şedinţă a Consiliului Permanent al Micii Inţelegeri.

Ora 18,00. Declaraţii reprezentanţilor presei la Biroul Consiliului Permanent al Micii Inţelegeri. (Palace Hotel).

Ora 20,45. Dineu intim la Pa- S. d. Victor Antonescu, ministrul afacerilor străine, la Palace Hotel.

Ora 22,45. Concert în sala Teatrului Casinoului din Sinaia.

Miercuri, 1 Septembrie. *Plecarea E. S. d-lui M. Stoyadinovitch, preşedinte de Consiliu şi ministru de afaceri străine al Iugoslaviei.*

Plecarea E. S. d-lui K.Krofta, ministru de afaceri străine al Cehoslovaciei.

Stiri şi polemici

MAREŞALATUL Curţii Regale face cunoscut că M. S. Regele a avut invitaţi la dejun în ziua de 27 August a. c. pe d-nii: Louis Marin, fost ministru al Marinei franceze, Gh. Tătărăscu, preşedintele Consiliului de miniştri, E. Urdărianu, mareşalul Curţii Regale, adjutantul de serviciu.

*

D. dr. AL. VAIDA VOEVOD va face, mâine, importante declaraţii politice la Şorecani, lângă Cluj.

Declaraţiile şefului Frontului Românesc sunt aşteptate cu legitimă curiositate.

*

MANEVRELE regale din toamna aceasta vor avea un caracter de mare anvergură.

Pentru prima dată dela război aviaţia va coopera cu infanteria motorizată.

*

IN VEDEREA manevrelor de toamnă vor avea loc câteva conferinţe la cari vor participa d-nii general Motaş, general Dumitrescu Petre, general Ciupercă şi şefii de secţii din Marele Stat Major.

*

D. profesor NICOLAE IORGA a avut o convorbire cu d. prim ministru Tătărăscu în cursul zilei de ieri.

Cercurile politice comentează cu mult interes această convorbire.

*

D. IULIU MANIU a sosit azi dimineaţă la Cluj. Astă seară va avea o consfătuire cu prietenii d-sale politici. Apoi va pleca pentru o săptămână la Sovata, unde se va întâlni, probabil, cu un emisar oficial al partidului naţional-ţărănesc.

MARŢI seara se va da un mare dineu, la Sinaia, în onoarea d-lor Stoiadinovici şi Krofta.

Membrii guvernului, în frunte cu d. Gh. Tătărescu, vor lua parte la acest dineu.

*

MAI MULŢI prelaţi catolici au încercat să viziteze Rusia. Dar în portul Odesa li s'a interzis coborîrea. Insistând, prelaţii s'au pomenit înconjuraţi de agenţi de siguranţă şi de poliţişti.

Dece s'or fi opus Sovietele, oare ?

Se spune că nu hotăriseră, încă, ce anume să arate prelaţilor în Rusia, unde nu se poate vedea orice.

*

PE ZIUA DE 1 Septembrie d. general în rezervă Paul Angelescu a fost numit preşedintele consiliului de administraţie al societăţii „Astra" („Astra vagoane", nu „Astra culturală").

*

GUVERNUL a decis să se aducă unele modificări regimului contingentării.

In cursul ultimei întrevederi Gh. Tătărăscu-Valer Pop s'au studiat în linii generale, posibilităţile de aplicarea noului regim.

*

AU INCEPUT pregătirile în vederea congresului internaţional al poliţiei din întreaga lume, care se va desfăşura la Bucureşti.

Cu acest prilej vor veni în Capitală, poliţişti englezi, americani, francezi, germani, italieni, etc.

*

MAINE urmează să soseacă la Sinaia d. Kamil Krofta, ministrul de externe al Cehoslovaciei, în vederea consiliului Micei Inţelegeri, care-şi va începe lucrările Luni dimineaţa. Tot mâine e probabil să sosească şi d. Milan Stoiadinovici, primul ministru al Iugoslaviei. In cazul că nu va veni mâine, d. Stoiadinovici va sosi la Sinaia, Luni dimineaţa.

IN ULTIMELE zile cererile de paşapoarte pentru străinătate, în excursii colective şi individuale au scăzut simţitor.

Acelaş lucru se observă la toate oficiile în legătură cu plecările în străinătate.

*

AFLAM din ziarele italiene, că marele consiliu al fascismului a fost convocat pe ziua de 27 Octombrie, ora 22.

*

D. DR. ANGELESCU ministrul educaţiei naţionale continuă să fie bolnav. Medicii au constatat o congestie pulmonară incipientă. D-sa nu va putea părăsi patul cel puţin încă o săptămână.

*

PE ZIUA de 1 Septembrie a. c. vor începe lucrările de cadastrare ale Capitalei.

Lucrările de geodezie de gradul 1 şi 2 vor fi făcute de către Ministerul de Domenii. Celelalte lucrări vor fi executate de Municipiu.

*

IN CURSUL lunei Septembrie va sosi în ţară yachtul „Nahlin", cumpărat de curând de Suveran.

Yachtul se va numi „Luceafărul".

*

SANCŢIONAREA decretului de înfiinţare a episcopiei ortodoxe de Maramureş va fi sărbătorită în Bucovina şi Maramureş printr'un serviciu divin săvârşit mâine Duminică 29 August, la toate bisericile din acea eparhie.

După ce adunarea eparhială va fi aleasă şi constituită, se va cere convocarea congresului naţional bisericesc, care să aleagă pe noul episcop.

*

MUNCITORII români din întreprinderile spoliatorului Filderman din Bacău, sunt în a treia zi de grevă şi autorităţile nu se gândesc să le facă dreptate.

Filderman e răsfăţatul unui membru din guvern şi, din această cauză, e protejat.

Ce are de spus ministerul muncii?

*

IN CURSUL lunei Septembrie, câteva vase de război engleze între cari şi crucişetorul „Dispatk", vor veni în vizită oficială la Constanţa.

Crucişetorul englez e una din cele mai moderne construcţii şi are o capacitate de 4850 tone şi face parte din flota dela Malta.

Din grupul ce va veni la Constanţa, distrugătoarele „Scarus", „Imogen" şi „Ingelefield" se vor duce pentru câteva zile la Galaţi.

*

MINISTERUL finanţelor a trimes la Monitorul Oficial decretele şi deciziile cu ultimele avansări pentru locurile vacante în centrala ministerului, centrala şi serv. exterior al Vămilor.

*

Citiţi în pagina III-a:

Strălucitul răspuns al d-lui profesor NICOLAE IORGA la Referendum-ul „Poruncii Vremii".

Mâine, în cadrul Referendum-ului:

„Război politicianismului mizerabil şi cozilor de topor"—Răspunsul d-lui STELIAN POPESCU, directorul ziarului „Universul".

Iar LUNI:

NAŢIONALISM? Cu „Dimineaţa" şi „Adevărul" în mână! — Senzaţionalul răspuns al d-lui dr. ALEX. VAIDA VOEVOD, preşedintele „Frontului Românesc".

Măgarul Petre Petrescu demascat !

— Dar ordinea publică ce-are de spus cu spelunca bolşevică „Lumea Românească"? O nouă oficină teroristă, în care s'au baricadat toţi puşcăriaşii, întreţinută cu banii „Reşiţei". —

Agop Ermin Sohor redivivus !

Indrăzneala inconştientului... „lt. colonel" **PETRE PETRESCU, ofensatorul I. P. S. Patriarh Miron, a dezlănţuit în toată ţara un val unanim de indignare şi de protest. Am început să primim numeroase scrisori — pe care le vom publica — în cari canalia este înfierată cu ultima indignare.**

Singur guvernul, până acum, nu se mişcă. El care ar avea datoria să intervină imediat şi să pălmuiască pe profanator, tace chitic. E straniu! Nici măcar măsura elementară a dării afară dela „Reşiţa" a canaliei, n'a fost luată până azi.

Dar concomitent cu demascarea mizerabilului Petre Petrescu iese la iveală şi un nou, mare, scandal. E vorba de-o publicaţie „LUMEA ROMANEASCA" (poftiţi ce titlu !) apărută de curând — sub starea de asediu — fiţuică mizerabilă comunistă, care se dovedeşte mai infamă decât „Zorile" bolşevice, dispărute, ale lui Sohor.

„Lumea... Românească" este o cloacă infectă de bolşevism, unde şi-au dat întâlnire toate canaliile comuniste, toţi puşcăriaşii şi dinamitarzii siguranţei statului.

Indrăzneala acestor ticăloşi — sub ochii autorităţilor — este de neînchipuit. Balele lor spurcă toate altarele naţionaliste şi creştine ale ţării. Tot ce este subversiv este susţinut. N'a existat până azi, în România, oficină comunistă mai periculoasă decât aceasta.

CU BANII REŞIŢEI

Ce se dovedeşte însă, e extraordinar de scandalos. Că infama cloacă comunistă este întreţinută cu banii soc. „Reşiţa". **Şi că javra bolşevică PETRE PETRESCU este stăpânul acestei oficine.**

Fiţuica bolşevică se împarte gratuit pretutindeni. Propaganda comunistă se revarsă pustiitor. Oameni cari n'aveau ce mânca până ieri, lichele, coate goale, se îndoapă acum în ospeţe copioase la Restaurantul Modern. Fiţuica are o pagubă de 600.000 de lei pe lună. Şi totuşi toate uneltele ei trăesc pe picior mare.

De unde banii? DELA „REŞIŢA" ! Prin urmare societatea care câştigă sute de milioane anual din exploatarea ţării, industria care realizează alte sute de milioane din furniturile de armament ale armatei, întreţine agitaţia comunistă !

Ei bine ne luăm noi sarcina să dărâmăm şi această infamă baracă. Aşa cum l-am dat peste cap şi pe Sohor.

Fiindcă Sohor nu mai poate reînvia, sub nici o formă !

Ing. RADU ILIESCU

Redactor responsabil: EUGEN VICTOR POPA

Tipografia ziarului „UNIVERSUL", str. Brezoianu 23- -25 Bucureşti

6 pagini 3 lei

Taxa poştală plătită în numerar conform aprobării Dir. Gen. P.T.T. No. 118.370/1934

ANUL VI, No. 843

Marţi 31 August 1937

BIBLIOTECA CENTRALĂ „ASOCIAŢIUNEA" SIBIIU

Porunca Vremii

TRIBUNĂ ZILNICĂ DE LUPTĂ NAŢIONALĂ ŞI CREŞTINĂ

Abonamente Anuale: Lei 1000 pentru instituţii şi sprijinitori; Lei 800 pentru oraşe; Lei 600 pentru sate. Se primesc şi abonamente pe 6 si 3 luni

Orice sumă se poate trimite prin Casa de economii şi Cecuri poştale (CEC) astfel: ABONAŢII PENTRU CONTUL 1224; DEPOZITARII „ „ 10405

Director: Dr. ILIE RĂDULESCU

Redacţia şi Administraţia: BUCUREŞTI I, Str. Sărindar 18

TELEFON: Direcţie, redacţie 4.1853; Ad-ţie publicitate 4.1852

— „Nimeni nu ne poate împiedeca de a închide cercul nostru de azi, de al transforma mâine în **Frontul Redobândirii.** Tratatele prevăd numai îngăduirea vieţii religioase şi culturale acelor cari **ni-au fost încredinţate prin ele".**

N. IORGA
(In răspunsul referendum-ului Poruncii)

Vreţi să scăpaţi de jidani? Răspundeţi Referendum-ului!

La sărbătoarea lui A. C. Cuza

D. A. C. CUZA

In vechea şi strălucita Capitală a Moldovei eroice, în cetatea, în forul de supremă cultură românească dela Iaşi, e astăzi mare sărbătoare. Patriarhul ideii noastre de naţionalitate, A. C. CUZA îşi serbează — la optzeci de ani — onomastica. Inconjurat de prieteni, de nepătrunderea iubire şi de adânca admiraţie a atâtor inimi calde de buni Români cari, din toate colţurile ţării întregite, au luat drumul până la Iaşi, pentru ca să 'ngenunche la Mecca intransigenţii noastre naţionale, A. C. Cuza este, trebuie să fie, astăzi, cel mai fericit fiu al Patriei noastre.

A. C. Cuza are şi de ce să fie fericit! Destinul i-a hărăzit — la vârsta albă de Patriarh — satisfacţii pe cari nu le-a cunoscut, încă, nimeni până astăzi. A. C. Cuza a fost vreme de o jumătate de veac luptătorul, vizionarul, deschizătorul cel mai curagios şi mai intransigent, de drumuri noui, pentru acest neam; a fost, însfârşit, sublima încarnare nu numai a genialităţii româneşti, dar şi a dârzeniei cu care Românismul şi-a biruit, vreme de milenii, o soartă vitregă, nemiloasă, la aceste porţi ale Orientului, la aceste guri deschise ale Dunării. Dar A. C. Cuza a fost, deopotrivă, şi omul cel mai violent atacat, titanul care-a trebuit să 'nfrunte — nu pentru el, pentru scăderi personale, pe cari nu le-a avut niciodată, ci pentru sfânta ideie pe care o apăra — noroiul, ticăloşia cea mai scelerată, infamia — durere! — nu atât a jidanilor, cât, mai ales, a mizerabililor lui fraţi de sânge, a abjectelor cozi de topor româneşti, aservite lui Izrael. N'a fost, cred, într'un secol întreg de viaţă pretinsă românească — în acest ultim veac, a cărui istorie o putem urmări mai uşor — om, luptător brav care să fi suferit mai mult decât martirul A. C. Cuza; n'a fost fiu, ales de destinul acestei Românii, să lupte pentru înălţarea ei, care, ca A. C. Cuza, să fi fost mai odios torturat, să fi fost mai mult ţinta tuturor atacurilor mârşave. Inteligenţa scânteetoare, muntele de cultură, pasiunea de luptă, ferma credinţă, până la moarte, într'o ideie, atâtea sublime însuşiri — mândrie, comoară a unei naţiuni — pe cari Dumnezeu le-a sădit darnic în A. C. Cuza, au fost, cincizeci de ani în şir, puse la index, ofensate cu ultima batjocură şi infamie. A. C. Cuza a fost ţinut, două decenii aproape, dela 1896 până la 1914, departe de tribuna Camerii pe care el totdeauna a înnobilat-o. Aşa ordona Iuda! Şi-aşa înţelegea politicianismul nostru mizerabil că trebuie să facă: să asculte orbeşte de glasul arginţilor lui Izrael. Politicianism criminal care a mers cu îndrăzneala până acolo, încât — ca şi cum n'ar fi fost îndeajuns că ţara, guvernarea ei, era văduvită de luminile lui A. C. Cuza — a făcut sacrilegiul de-a contesta Patriarhului şi dreptul de-a educa sufletul tinerelor generaţii. Intr'adevăr naţiunea Română a trebuit să fie pălmuită şi cu această ruşine: A. C. Cuza — marele profesor — a fost brutal îndepărtat dela o catedră, pe care el o transformase în altar, dela o catedră pe care au fost chemaţi s'o „înnalţe" politicieni ca Mihai Ralea.

Dar să nu stăruim! Azi e zi de mare sărbătoare. Şi la zile mari — aşa-i Românul! — se uită suferinţa!

A. C. Cuza e fericit! Dumnezeu l-a sortit să-şi vadă, din viaţă, biruinţa definitivă a luptei sale. Ţara întreagă se prosternă, într'adevăr, azi, dinaintea altarului credinţelor lui A. C. Cuza. Patriarhul vede — surâde şi iartă — pe cei mai furibunzi adversari, de odinioară, îngenunchiaţi şi ei. Este suprema satisfacţie cu care îl binecuvântează Cerul.

Cu inima răscolită de emoţie, ochii ţării întregi merg luminos, umezi de lacrămile acelei fericiri nesperate, spre Iaşi. Şi din toate cele patru unghiuri ale lumii româneşti se ridică fervent o singură urare, caldă, unanimă, vibrantă: să-ţi ajute Dumnezeu, d-le A. C. Cuza, să prezidezi la sfânta împlinire a Românilor!

DR. ILIE RADULESCU

— „Oi vei, nu-ţi mai poţi trage sufletul de huligani în ţara astă a noastră, dijă!

Conferinţa Micii Înţelegeri

Mâine se întruneşte la Sinaia consiliul permanent al Micii Înţelegeri. Venită într'un moment atât de greu pentru pacea europeană, conferinţa celor trei miniştri de externe ai statelor Micii Înţelegeri, este menită să fixeze poziţia solidară a celor trei state faţă de toate problemele internaţionale ce agită Europa.

Este interesant de subliniat că deşi în ultima vreme s'a încercat cu stăruinţă să se spargă blocul Micii Înţelegeri, întrebuinţându-se intriga şi insinuarea, ţăria acestui solid organism de politică internaţională s'a dovedit neclintită, şi solidaritatea celor trei state în faţa problemelor ce le privesc direct şi cari au dus la întemeierea Micii Înţelegeri, rămâne nesdruncinată în faţa tuturor acestor încercări.

Contactul strâns, care s'a menţinut în ciuda svonurilor acestora rău voitoare, între conducătorii politici ai celor trei ţări, schimbul de vizite între şefii statelor Micii Înţelegeri şi acordul deplin în toate împrejurările în cari erau în joc interesele acestor state, arată suficient că nimic nu poate sdruncina solidaritatea, întemeiată pe interese comune şi pe realităţi, a celor trei popoare prietene şi aliate.

De astădată conferinţa Micii Înţelegeri, care are loc în ajunul şedinţei Consiliului Societăţii Naţiunilor, va avea să-şi hotărască atitudinea faţă de o serie de probleme din cele mai delicate ce vor veni în discuţia forului european. Şi cum ne găsim la o importantă răspântie în politica Europei, Mica Înţelegere al cărei cuvânt îşi are o deosebită însemnătate, va trebui să se orienteze către o politică de realităţi pe care să-şi poată sprijini şi mai departe interesele şi drepturile ei.

Incordarea la care s'a ajuns în urma războiului civil din Spania, ameninţarea de război care pluteşte în atmosfera continentului nostru în urma dezacordului marilor puteri, chestiunea recunoaşterii imperiului italian al Etiopiei, conflictul chino-japonez şi o serie întreagă de probleme economice cari interesează mai ales Europa Centrală şi deci cu deosebire Mica Înţelegere, impun o serioasă examinare a situaţiei şi hotăriri cari să fie îndrumate în sensul apărării păcii şi al intereselor celor trei state.

Astăzi, când s'a dovedit suficient că Societatea Naţiunilor este şi rămâne un platonic for de discuţii fără de nici o putere de a rezolva practic problemele ce-i sunt deferite, toate statele înţeleg că sprijinul lor rămâne în ele înseşi şi în soliditatea aliaţelor lor. Politica europeană s'a strămutat definitiv de pe planul internaţional pe acela al apărării intereselor naţionale şi fiecare stat caută să-şi fixeze o poziţie cât mai sigură prin ţăria lui înăuntru şi evitarea duşmăniilor în afară, precum şi prin soliditatea aliantelor existente.

Incăpăţânarea într'un principiu de armonie internaţională, care n'a dus decât la desbinări şi mai accentuate în politica diferitelor state, avea darul de a atrage duşmănii inutile, unora dintre statele mici cari, voind să fie credincioase principiilor Genevei, îşi atrăgeau ostilităţi pe cari nu le putea contrabalansa nici un avantagiu. Aşa s'a ajuns la situaţia atât de neclară de astăzi şi aşa s'a făcut dovada că hotărîrile Genevei nu au alt efect decât acela al încordării inutile a unor relaţii cari fără de aceasta s'ar fi normalizat în mod firesc.

Faţă cu aceste realităţi şi potrivit intereselor sale particulare şi ale păcii în general, conferinţa Micii Intelegeri, ce se deschide mâine, va avea să-şi fixeze un punct comun în toate gravele probleme ce se încrucişează în câmpul politicii europene.

Intelepciunea conducătorilor celor trei state şi experienţa celor trei miniştri de externe, sunt o chezăşie că şi cu acest prilej vom avea de înregistrat aceiaşi nedesmintită solidaritate a celor trei state şi hotăriri de o importanţă deosebită pentru politica europeană şi pentru aceia a Micii Intelegeri în viitor.

Petru Bănescu

Cine e Român, cine vrea o Românie a Românilor, cine crede că numai printr'o luptă curată şi intransigentă, fără compromisuri ne putem mântui — trece din mână 'n mână, **ajută din toată inima ca această dârză „PORUNCA A VREMII" să se răspândească pe întreg întinsul pământului românesc.**

Fă, Române, sacrificiul căforva lei! Ia mai multe exemplare şi trimite-le tatălui, fratelui, copilului tău! Scoate-i şi pe ei din somnolenţă, trezeşte-i la viaţă, fă din ei ostaşi ai marei armate de dezrobire!

Ajută-ne, FII GENEROS, fiindcă NU cu meschinăria se poate birui într'o luptă istorică de felul celei de azi!

Dă-ne ABONAMENTUL tău, al familiei tale, al cunoscuţilor şi prietenilor tăi!

FII ROMAN CU FAPTA. Că de vorbă suntem sătui!

Victoria României dela Paris

de N. CREVEDIA

Iată-mă de aproape trei săptămâni în Paris, în Parisul care niciodată nu m'a atras prea mult şi, de trei săptămâni, câte 10-12 ore pe zi, caut să-i descopăr tainele, să-i gust caché-ul cum se spune cu un anume cuvânt, să beau din frumuseţile acestei Athene şi Rome moderne laolaltă, să mă pătrund, să mă îmbrac cel puţin cu spiritul marei metropole care face încă marea gală a lumii...

Va trebui, poate, să mai revin odată, de două, de nouă ori la Paris, ca să-l cunosc, ca să mă cucerească, să mă îmbete definitiv. (Ştiţi, ţăranilor—vorbesc de cei dela noi deacasă, dela Dunăre—nu le place berea şi cred că dacă le-ai da să bea şampanie, tare ar strâmba dânşii din nas, spunând că are aşa, nu ştiu cum, un miros de petrol!)

Ameţit de atâta artă câtă e în Paris, de mirosul metroului şi al asfaltului, rătuit de zgomotul infernal şi de serenadele cerşetorilor, în toate după-amiezele, m'am refugiat în marea Enciclopedie a Expoziţiei Internaţionale, unde chiar dacă e lume de nu-ţi poţi trage sufletul, e cel puţin tăcere e oarecare variaţie şi e frumos!

Mi-au plăcut întotdeauna expoziţiile, deşi n'am avut încredere în niciuna. Cu atât mai sceptic intri într'un astfel de târg, în care toate statele ţin să arate lumii cât de splendide, cât de fericite sunt. Orice expoziţie de felul acesta mi s'a părut o mare, o dulce litografie, un prospect, în genul celor dela hotelurile elveţiene, în care şi munţii şi florile şi vacile republicii râd! Şi cum să ai confienţă într-o astfel de manifestare, în care ţăranii de pildă ai tuturor statelor şi muncitorii, râd şi ei ca'ntr'o Duminică eternă şi se sparg de graşi?!!

O expoziţie internaţională, prin altceva e interesantă. Prin ansamblul veacului pe care-l sintetizează.

Iată, la Paris, de 37 de ani nu s'au mai întâlnit popoarele. Şi, dragă Doamne, din 1900 şi până acum, câtă apă a trecut pe Seina şi câte revoluţii ne-a adus secolul! Când te plimbi, dealtfel, prin **Expo** şi când mintea-ţi lucrează dincolo de muzicanţii naţiunilor şi de florilegiul de lumini care creşte seara din lujerul de fier al **Turnului** — te gândeşti, nu fără melancolie, la destinul oamenilor acestora mărunţi cari în ultimele patru decenii, pentruce nici ei nu ştiu, poate pentru confortul celor 48 ore de repaus după care suspină în prezent socialismul francez! — au realizat, în toate domeniile atâtea minuni. Trecem peste cele politice, acele de după războiu mai ales. Expoziţiei Internaţionale dela Paris, i se spune „de artă şi technică, în viaţa modernă" şi e demn de amintit că dela 1900 şi până acum şi arta şi technica au parcurs revoluţii mari. Altul era gustul bunicilor noştri, altele materialul şi visiunea artistică. In domeniul technicei, în ultimii 37 de ani, amintim aplicaţiile thermodinamicei, ale energiei electrice, razele catodice. Motorul cu explozie a fost pus la punct, iar technica nouă a cauciucului a dat industriei automobile o desvoltare uimitoare. Avionul, submarinul, telegrafia fără sârmă şi, în ultimul timp, banala radiofonie, au răsturnat condiţiunile sociale şi economice ale omenirei. In arta construcţiei, betonul armat şi principiul metalic. O mulţime de noui descoperiri şi sisteme de aplicaţiune care, desigur, în 1980, când vom veni iarăşi la Paris, la Expoziţiune, le vom găsi la muzeu, puerile, învechite...

Intr'o expoziţie internaţională, cum sugeram la începutul acestor reflecţii, importă desigur ceeace expui; când concurenţa este însă, atât de vie, când rişti, alături de atâtea popoare mari să fii nu numai depăşit, ci strivit pur şi simplu — importa mai ales **cum expui.**

(Continuare în pag. II-a)

„Bulgaria, a Bulgarilor"

Nu facem casă bună cu vecinii noştri dela Sud.

Este un lucru pe care nici obicinuitele discursuri diplomatice, nici diversele declaraţii festive, nu încearcă, nici pe departe măcar, să acopere cu un văl oricât de străveziu, o reciprocă şi nu arareori manifestată aversiune, care a făcut din drumul fără pulbere al Dunării un gard de mărăcini.

Cine poartă vina acestei stări de lucruri. n'ar fi prea greu de spus. Până la urmă ea s'ar putea arunca, în definitiv, asupra acelei bolovănoase şi sterpe fâşţoace de pământ, care e Cadrilaterul românesc. Şi acesta ar răbda-o fără prea mari dificultăţi, aşa cum a îndurat atâtea alte năpăstuiri.

Am ţinut să reamintim acestea, fiindcă avem în faţă programul politic al organizaţiei „Uniunea legiunilor naţionale bulgare", trimis cu multă amabilitate de serviciul de presă al grupării.

Şi, mai ales, fiindcă nu ştim dacă, în afară de politeţea — pe care o apreciem mult şi care ne flatează — a conducătorilor acestui serviciu, „Uniunea legiunilor naţionale bulgare" ne poate întinde o mână care, deşi prietenească, să nu fie a unui luptător. Organizaţia politică de care vorbim nu poate trece, într'adevăr, peste revendicările teritoriale revizioniste, înscrise în programul oricărui partid politic bulgar. Poate să ne înşelăm, şi ar fi bine.

Dar lucrurile sunt clare: articolul prim al programului precizează că „U.L.N.B. luptă pentru unificarea completă a naţiunii bulgare în frontierele sale etnice". *Şi, desigur, acea* „unificare completă" *nu poate fi interpretată decât într'un singur şi foarte lămurit sens: acela că, pe malul celălalt al Dunării nu se poate înţelege, pe lângă altele, frontieră etnică, spre noi, spre România, linia Turkşmil-Ecrene. In privinţa aceasta nu e, aşa dar, locul să ne facem iluzii.*

Ceeace aduce însă tot atât de interesant programul, este faptul că, prin el, „Uniunea legiunilor naţionale bulgare" *se înscrie în tabăra mişcărilor naţionaliste, cari frământă, la ora actuală, statele de pe tot globul. A acelor mişcări naţionaliste cari au un adevărat cult pentru biserică, monarhie, armată şi etnicitate şi luptă, fiecare la ea acasă, pentru desrobirea naţiei de sub dominaţia organizaţiilor oculte iudaice.*

Un partid antisemit în Bulgaria, ne apare, chiar nouă, oare cum ciudat. După câte ştim, vecina noastră dela Sud are unul din cele mai mici procente de jidani. Infim în comparaţie cu cel dela noi. O Bulgarie cosmopolită pare un non sens.

Şi totuşi... U.L.N.B. este o realitate. O realitate isvorită din necesităţi cari condiţionează fiinţa şi demnitatea naţiunii bulgare. Iată, sunt cunoscuţi vecinii noştri dela Sud:

Jidanii

câţi se găsesc, au fost totuşi suportaţi, până acum, fără prea mari deranjamente. Este ideia constituirii U. N. L. B., cu revendicări strict naţionaliste ceva de împrumut? Toată presa internaţională israelită s'ar grăbi — dacă încă n'a făcut-o — să spună: da.

U.N.L.B. a luat naştere, însă, ca orice mişcare naţionalistă, pentru a răspunde demn, în numele naţiei şi credinţei, permanentelor insulte şi provocări ale Izraelului şi a reacţiona în faţa ori-cărei încercări de infiltrări străine.

Deviza „Bulgaria, a Bulgarilor" *pe care tânăra grupare politică îşi realizimă acţiunea, e isvorită din aceste necesităţi de ordin naţional, ca, de altfel, şi celelalte articole ale programului, privind reorganizarea învăţământului, consolidarea bisericii naţionale, repartizarea justă a bogăţiilor, şi lupta împotriva asociaţiilor iudeo-masonice pseudo-pacifiste.*

Fapt care arată că în toate ţările pericolul iudeu e acelaş şi că, aşa cum spunea deunăzi unul din colaboratorii noştri, nu numărul, ci virulenţa care îl face la fel de mare, provoacă reacţiunea vie a naţiunii dominante.

Const. Tomescu

Cămaşa de forţă

Nevestele bugetului

La ministerul finanţelor au fost înaintate zilele acestea nouă zeci şi opt de funcţionare, afară de tot atâtea din serviciul exterior, avansate luna trecută, care se adaugă la cele vreo patru ori atâtea avansate anul trecut.

S'ar spune, că femeile au luat cu asalt visteria statului. Era şi firesc, ştiut fiind, că unde sunt bani sunt şi femei.

Unii spun, că vina o poartă d. Alimănişteanu.

Alţii îl bănuiesc pe d. Cancicov şi motivează: mic la stat şi bun la suflet, cum a fost Ştefan cel Mare...

Iar alţii îl bănuiesc pe d. Cristu Simionescu, pentrucă sunt la modă şi cu căutare la femei mosnegii cu palate.

Un director mai tânăr, zâmbind, a scăpat o vorbă mai zilele trecute:

—Vom vedea peste nouă luni — când se încheie actualul buget — cu cine seamănă deficitul!...

Notificare

Redactorul titular al acestei rubrici a plecat în concediu. Şi cam departe de ţară.

Un coleg a rămas să-i facă serviciul de a croi, în locul lui, „Cămăşile de forţă"; dar, probabil, nu cu acelaş succes. Fiindcă titularul protestează vehement, trimiţându-ne următoarea telegramă dela Paris:

„Cămăşile de forţă devalorizate. Stop. Nu se potriveşte nici una stilului meu. Stop. Sunt însăilări mocăneşti. Stop. Am neajunsuri la S. S. R. Stop. Anunţaţi nu mai am „Cămaşa de forţă". CREV.".

Oliveira Salazar:

Une révolution dans la paix

Constitutiile europene iau imediat după războiul mondial, printr'o larghete, explicată în parte, a guvernămintelor respective, aspecte idilice. Explicarea caută a se îndrepta către destinderea ce trebuia să urmeze încordării nervoase şi sacrificiului omenesc până la disperare, ordonat de conştiinţa verificată a păstrătorilor de virtuţi naţionale.

Dar războiul a adus schimbări geografice şi politice imense. Amândouă cereau puncte cardinale de orientare. Ele trebuiau elaborate. Elaborarea se făcea în spiritul vremii, adică larg democrate. Astfel, constituţia noilor hotare geografice apare, în majoritatea lor, creionări romantice complet neadaptabile firii şi mai ales periculoase motive de distrugere a instinctului de conservare naţional. Pe de altă parte, vechile hotare politice, radical modificate într'un stat ca întindere cât toate celelalte — care pândea slăbiciunile democrate pentru răsvrătirea lumii şi impunerea iureşului comunist, a deslănţuit cele mai urâte patimi sociale cari îmbrăţişau viaţa îmbiind-o spre desmăţ şi desagregare.

Ţările binecuvântate de Dumnezeu au prins, la margine de prăpăd, ceva din puterea Sa. Când totul părea pierdut, putred, se desprinde din hotar de ţară un magician care seamănă încredere şi cinste. O aurora plăcută, aducătoare de sănătate fizică şi morală. Un om care poartă ceva din graţia divină. Dar fie că omul creiază împrejurările, fie că împrejurările creiază pe *om* — noi am zice şi una şi alta — el este predestinat poporului care-l merită. Odată verificat, poporul cuminte, judecă şi se conduce prin *el*. Poporul cuminte îşi dă consimţământul nu de dragul ideilor ci de dragul ţării, ştiind să cântărească binele de rău, când destinul prin voinţa Dumnezeirei le pune alături.

In timpul republicei romane, când ea îşi cânta sub Sulla ultimile nopţi, căutând în svârcoliri pătimaşe remedii eroice, când la Roma *„totul era de vânzare"*, apare *Cezar*, şef al partidei democrate. In faţa hoitului aristocratic al republicei nu era greu de înfipt steagul monarhiei. S'a numit aceia democraţie? Nobilul plin de orgoliu *Cezar* se face stegar al democraţiei din ambiţia de a fi primul cetăţean al Romei. Sărmană democraţie!?... *Salustiu* — vestitul istoric — se alătură de *Cezar* din instinct, şi din motive oportuniste. Dacă aristocraţii l-ar fi îmbrăţişat, s'ar fi simţit la fel de bine între ei, gâdilat în ambiţia nemărginită de parvenire. Acest excroc politic, care a secat *Numidia*, în calitate de guvernator a scris istorie şi încă atât de moralizatoare!.. Ori care reprezentant al democraţiei zilelor noastre *este un Salustiu*, cu deosebire că acesta dacă n'a reuşit să creeze istoria cel puţin a descris-o. Cu patimă, dar a descris-o. Nenorocirea zilelor noastre e că am rămas pe făgaşul democratic *fără Cezar* şi cu foarte mulţi mai puţin decât Salustiu.

Nici-o formă de guvernământ nu este definitivă. Toată ştiinţa este de a o avea la vreme pe cea mai potrivită. Se pare că dictatura pentru zilele noastre este forma de guvernământ prielnică. Dictaturile în genere apar acolo unde slăbiciunea şi neputinţa totală cere o conducere unică, drept *remediu suprem* în momente disperate. Dar ea poate apare la fel acolo unde forţa declanşează elanuri supreme de vitalitate. Menţinerea ei depinde de utilitatea şi cumintenia sa.

Utilitatea este indiscutabilă, democraţia fiind falimentară. Motivele? Pentru că regimul parlamenta este odios. Corupt şi coruptibil, parlamentul este o pacoste şi în acelaş timp o minciună socială, după cum foarte bine a arătat-o Tardieu în mărturisirea sa, el nereprezentând ceiace initial trebue să reprezinte. In al doilea rând, pentru că democraţia nu cunoaşte decât drepturi, nesocotind datoriile. Şi în al treilea, pentru că preocuarea democraţiei este interesul, materialismul excesiv şi egoist.

Iacă de unde porneşte utilitatea dictaturii înţelepte. Dictatură cu armătură naţionalistă în mâna căreia cetăţenii convin a-şi lăsa libertatea pentru binele patriei şi indirect al lor. *Democraţia zilelor noastre răpeşte în silnicie libertatea.* Omului providenţial i-o cedează toţi de bună voe, ca ceva care, nu că nu le trebue dar n'au la ce-o folosi, întrucât îşi dau seama că democraţia îi strangulează cu libertatea, pecetluită ridicol de un petec de lege, numit constituţie. Bine înţeles o dictatură justificată, o dictatură cu înţelegerea maselor, nu o dictatură nerusinată, spoliatoare şi terorizantă, cum este cea a lui Stalin, sau cum a fost a lui Lenin şi Troztchi.

Ţara unde dictatura înţeleaptă a luat naştere din motive justificate de apărare, prin dorinţa verificată a poporului şi care *„singură"* a făcut prea puţină vâlvă în juru-i, a fost *Portugalia*. Neîndreptăţită tacere dacă ne gândim la situaţia dezastruoasă a statului portughez, având în coasta sa o ţară în plină vâlvătae revoluţionară, în preajma prăbuşirii definitive. Vom vedea ce a realizat şi cum, dictatura lui Oliveira Salasar, aşa după cum reiese din cartea sa prefaţată de Maurice Maeterlinck.

I. D. Boroianu

SPORT

Azi la Venus

Finala cupei „Carol"

— Liga de Sud întâlneşte liga de Vest iar în deschidere Victoria pe C. A. O. Ultimul criteriu de selecţionare în vederea jocului cu Jugoslavia —

Competiţia „Cupa Carol II" îşi trăeşte astăzi la Venus ultimul act al ediţiei 1937: deţinătoarea trofeului din anul trecut, liga de sud, întâlneşte în finală liga de nord. Cu existenţa ameninţată de bogatul program foot-ballistic de până acum, disputarea finalei survine la timpul potrivit, deoarece dă prilejul oficialităţii şi publicului de-a trece în revistă pe cei mai buni jucători din ţară şi de-a decide pe cei cu meritul de-a îmbrăca tricoul naţional la matchul dela Belgrad.

In consecinţă d. Plagino, preşedintele U. F. S. R.-ului, prin hotărîrea de amânare a campionatului naţional, dă şi grupărilor mari speranţa de-a li se recunoaste legitimitatea cererilor lor, oferind în acelaş timp prin finala ligilor spectacolul foot-ballistic care să ne edifice mai bine ca oricum altfel asupra formei celor ce intră în raza selecţionării.

Programul începe la ora 15 precis cu matchul

C. A. O. — VICTORIA

Intâlnirea dintre C. A. O. şi Victoria promite un spectacol de calitate care ocazionează şi verificarea altor probabili internaţionali ca *David, Juhasz, Felecan.*

Dat fiind foot-ball-ul pozitiv ce-l practică, preferinţele noastre merg cu elanul fraţilor din *Mânăştur.*

Se vor alinia formaţiile obişnuite.

LIGA DE SUD—LIGA DE VEST

La orele 16.30 are loc disputarea finalei inter-ligi.

Subliniem formaţia ce-o va alinia liga de Sud *deoarece ea cuprinde în mare însuşi echipa* Românie*i pentru jocul cu* Jugoslavia.

Compartimentul apărării este — indiscutabil — cel mai puternic actualmente din ţară.

In poartă vom admira, suntem siguri de exactitudinea termenului, pe Iordăchescu *care şi-a câştigat galoanele în faţa publicului budapestan. Calm, curajos, cu ieşiri prompte, egal de bun la mingi joase sau înalte, tânărul venusist e cel mai complet portar de care dispunem azi şi , în consecinţă, cel mai indicat de-a pleca, CA TITULAR, la Belgrad.*

In linia de fundaşi două nume care spun mult: Sfera *şi* Albu. *Ultimele jocuri internaţionale au evidenţiat pe un* Sfera *în formă extraordinară, insuficientă, adesea de-a completa şi jocul partenerilor săi mai slabi.* Albu *în revenire puternică, dacă va corespunde şi mâine i se poate acorda toată încrederea.*

Mijlocaşii, Vintilă-Feraru-Rafinski, *deşi noi nu-i socotim ca alţii fără contra-candidaţi — cu excepţia lui* Vintilă *— dată fiind rutina lor internaţională, credem că nu vor deziluziona mâine.*

In linia de atac figurează numai vedete: Auer, Moldoveanu, Baratky, Bodola *şi* Bogdan. *Un atac omogen care va da mult de lucru apărării adverse.*

In faţa acestei formaţii care, cu mici retuşări ne va da „naţionala" contra *Sârbilor,* liga de Vest nu are prea mari şanse. Cu atât mai mult cu cât jucătorii acesteia sunt eşiţi din formă după cum au dovedit-o în ultimele jocuri. Un portar necontrolat, o backie nesigură,, o linie de mijlocaşi bună şi un tac pestriţ e tot ce caliniază, în fond, Vestul. Şi dacă ne mai gândim şi la lipsa de omogenitate...

Formaţia *Vestului:* SADOVSKI; BURGER, CHIROIU; DEMETROVICI, DOBRA, SANISZLO, BINDEA, SCHWARTZ, PERNECKI, TIERJUNG şi DOBAY.

M. P.

La Venus

Colţea - Vifor Dristor

Mâine dimineaţă pe arena Venus, gruparea LEGIONARA COLŢEA întâlneşte IN CADRUL DIVIZIEI C formaţia silistrenilor Vifor-Dristor. După jocuri aprige pe teren, după lupte şi mai grele pentru a-şi asigura respectarea drepturilor, Colţea se vede astăzi în locul râvnit şi meritat în divizie.

Iată pe legionari la primul lor match în cadrul nouilor categorii. La un match greu ca la orice început dar pe care îl vor câştiga. Suntem siguri că-l vor câştiga. Fiindcă trebue ! Colţea, gruparea cu glorios trecut în foot-ball-ul românesc, renăscută ca Phönixul din legendă sub imboldul culorii unui naţionalism creator, va şti să meargă sprę victoria finală. Noi o vom urmări din dragostea pentru un simbol comun.

Procedee greceşti

Federaţia elină şantajează !

Grecia nu participă la Balcaniadă dacă F. R. F. A-ul nu acordă extrădarea lui Humis ;

Face senzaţie în cercurile sportive greceşti comunicatul pe care l-a dat presei preşedintele forului elin de specialitate, referitor la atât de mult — credem că prea mult — desbătutul caz Humis :

„Grecia este dispusă să participe la Balcaniada de foot-ball dela Bucureşti în cazul când federaţia română de foot-ball rezolvă în mod favorabil litigiul Venus-Humis şi acordă extrădarea internaţionalului elen".

Vasăzică după şantajul încercat de Humis asupra Venusului — nereuşit, din fericire — iată că Federaţia greacă încearcă un alt şantaj, un mare şi neruşinos şantaj, asupra Federaţiei Române.

Care însă, ne grăbim să anticipăm, va reuşi tot atât de puţin ca şi acel al lui Humis.

Frumoase moravuri sportive au grecii, nimic de spus...

Antrenamentele Venusului

Venus-Viforul Dacia 10-1 (6-1)

Eri după amiază pe arena proprie *Venus* a întâlnit în match de antrenament tânăra formaţie a *Viforului Dacia* de care a dispus, uşor, cu 10—1.

„Negrii" au aliniat un „11" din care nu lipseau vedetele în timp ce viforiştii s'au prezentat cu o echipă alcătuită mai mult din juniori. In consecinţă jocul n'a avut istoric, dând posibiliate atacului Venusului de-a face antrenament la o poartă:

S'au remarcat dela Venus: *Petea,* în suflu inepuizabil, *Gain* şi *Niculescu,* iar dela *Viforul Dacia, Marcu Nicolau* şi *Stere Sterian.*

Goal-urile au fost marcate de *Nicolau* pentru *Viforul* şi de *Petea* (3), *Niculescu* (4), *Gruin* (2) şi *Ene.*

Şah la F. R. A.

Cum pregătim jocurile balcanice

Intâmplarea ne-a pus ieri în faţă adevăruri triste şi supărătoare poate, cari aruncă o pată neagră asupra activităţii unora din federalii atletismului nostru. Acum, la câteva zile de hotărîtoare competiţie atletică a jocurilor balcanice — hotărîtoare pentru viitorul acestui mult urgisit sport la noi în România, — parazitează în F. R. A. oameni lipsiţi de cele mai elementare cunoştinţe tehnice, care n'au văzut o probă atletică decât dela înălţimea unei tribuni oficiale şi cari vor să-şi depăşească atribuţiile de „poseuri" de până azi. I-am văzut amestecându-se în activitatea rodnică, cinstită, complect dezinteresată a unui grup de puţini şi — conştient sau nu — sabotându-le lucrările.

Cei ce sunt loviţi în primul rând sunt atleţii care ne vor reprezenta la Balcaniadă. Acei atleţi prost întreţinuţi, prost echipaţi, prost alimentaţi, dela cari pretindem performanţe. In al doilea rând, atletismul şi însuşi întreg sportul românesc care — par'că e un făcut — nu e lipsit de nepricepuţi, paraziţi, necinstiţi şi tot soiul de drojdii ale societăţii noastre.

Dar vom reveni.

ZI DE ZI

NE PARE RAU...

Din coloanele acestei rubrici s'au adresat unui confrate naţionalist câteva săgeţi sportive cari deşi n'au fost muiate în nici un fel de venin, au părut totuşi că sunt.

Ne pare rău!

Şi pentru confrate şi pentru săgeţi.

DISCOBOLI SUI GENERIS

Dela o vreme presa sportivă se ocupă în fel şi chip de jocurile balcanice şi antrenarea celor ce ne vor reprezenta la marea competiţie. Inerent deci ca cei ce vor să se iniţieze — şi noi mărturisim c'o facem — vor căuta glasurile autorizate pentru tot ce priveşte atletismul. Iată spre exemplu ce scrie un specialist:

„Discobolul H. va arunca cu discul..."

— Şi noi care credeam c'un discobol aruncă cu suliţa!

Mişcarea LITERARA şi artistică

„Astra", la locul ei

Printr'un jurnal al Consiliului de miniştri, s'a concesionat de curând meritoasei asociaţii culturale „Astra" din Ardeal, întreg colportajul ziarelor şi revistelor din Germania, Ungaria şi Austria.

Presa naţionalistă a subliniat cu o deosebită satisfacţie această măsură a guvernului, de oarece prin încrederea ce i s'a acordat „Astrei", lumea cititoare din ţara noastră va fi scutită pe viitor să-şi mai învenineze sufletul cu maculatura de esenţă judeo-maghiară. Rolul neprecuit pe care asociaţia „Astra" l-a avut în promovarea culturii româneşti, este o garanţie că prin concesionarea recentă a colportajului, statul nu va avea decât să câştige.

Colportajul tuturor publicaţiilor dela noi, constituia de mult o problemă a cărei rezolvare cu cât se amâna, cu atât devenea un pericol inevitabil. Incepând cu expulzarea excrocului Hertz, căruia i s'a închis taraba colecţiilor ieftine, dar bogate în pornografie, s'a trecut dela vorbă la faptă, spărgându-se definitiv gaşca salariaţilor bolşevici şi revizionişti.

Lipsa de control asupra cărţilor şi revistelor intrate în ţară a fost una din racilele tuturor guvernelor.

Nimeni nu s'a gândit că pericolul din interiorul ţării este mult mai mare decât toate tunurile şi mitralierele ungureşti.

Cum aproape întreaga presă din România este jidovească şi jidovită, este uşor de înţeles ce s'ar fi ales la urmă, dacă şi răspândirea slovei scrise ar fi rămas pe seama streinilor.

De aceia gazetele de peste drum nici n'au pomenit despre această dispoziţie guvernamentală.

Câteva aluzii bâlbâite n'au făcut decât să ne întărească în convingerea că Sărindarul spumegă de necaz, văzându-se, încetul cu încetul, jefuit de armele sale criminale.

Rămâne ca opera de purificare să fie înfăptuită definitiv. Scoaterea jidanilor din presă apare ca un imperativ al vremii.

Sbuciumul sângerând al mişcărilor naţionaliste se dovedeşte a fi zadarnic atâta vreme cât toţi vânzătorii de nasturi galiţieni continuă a se erija în mentori ai opiniei publice, răsturnând miniştri şi pălmuind biserica.

„Ateneul Nou" îşi reia activitatea

„ATENEUL NOU" îşi redeschide de porţile străduaniei, în seara de 5 Septembrie a. c.

După o vacanţă scurtă — o mai subţirică odihnă de ateneu — ne va fi dat — nouă, vechi auditori şi celor noi sosiţi — a ne scălda — inimă, spirit, cuget, — în isvorul, de 'ncântare şi lumină, care este acest Ateneu. Din nou vor glăsui, slova buchilor şi argintul cântării, şoptite prin : buzele făuritorilor, clapele de nufăr ale clavirului, strunele măestre ale ţiterei şi mandolinei. Cuvântători ca : Mihail Lungeanu, dr. A. Ionescu ş. a. ne vor fermeca din nou : unii cu erudiţia, alţii cu umorul blajin şi sănătos; — cărturari şi barzi, ca: M. Lungeanu, N. Mihăescu-Nigrim, col. P. N. Pancu, Mioara Demetrescu, D. Poëmar, I. Mandiuc din nou vor urca sufletele noastre, în Olimpul visului. Duioase voci de

cântăreţe, din nou vor mângâia auzurile şi inimile noastre ; virtuoşi ai clavirului, ai vioarei şi flautului ca şi ai ţiterei şi mandolinei, din nou vor smulge aplauze prelungi, iar ochilor, văpăi de veselie sau mărgele, calde, de lacrimi.

In sala ne'ncăpătoare — unde, cel care intră, simte fiorii anticelor temple — din nou, se vor aduna, cei cu drag de arta pământului nostru, de melodia graiului din bătrâni — sătui de măscăria pălmuitoare, a slovei scâlciate, a cântului bolnav şi prostesc — de ghettou — a cuvintelor de laudă, minciună şi fătărnicie.

Dar, pe cât îi de ne'ncăpătoare sala Ateneului Nou, pe atât de necoprins este sufletul ctitorului, care i s'a închinat cu gând şi suflet. Toţi, semănătorii şi obladuitorii de Artă, s'au jertfit şi-au jertfit pentru zeitatea ei ; dar, puţini, au îndurat şi sacrificat, ceeace a pătimit şi rupt, de sine, d. col. Pancu. Căci, într'adevăr, puţini au fost acei pensionari care — în loc să-şi tihnească, ultimul pătrar de viaţă, în hodină şi huzur — să alerge din zori, în seri, pe drumuri, să-şi închine, propria locuinţă, artei şi culturii, şi — şicanat adeseori — să continue pribegia, pe cărarea de lumină, dar spinoasă, a idealului fără prihană şi fără şovăeli.

Pentru atâta jertfire de sine, pentru cele şi cei ce se produc în paraclisul Ateneului Nou, pentru suflul de gând, slovă şi simţire Românească pe care-l seamănă — cu dărnicie — acel Ateneu, eu, ucenic şi slujitor al Artei, îmi fac o datorie — cred — din a îndemna, pe tot ce e creştin şi Român în Bucureşti, la sezătorile — socotească-le, fiecare, cum se cuvine a se numi — din str. Principatele Unite 45 unde — am citit — Ateneul şi-a zidit, din nou, sediul.

Este, cred, o datorie de conştiinţă de Român, de iubitor de Artă şi frumos — a încuraja prin prezenţă, pe un om care n'are altă ţintă, decât : idealul, idealul terfelit de toţi jidovii şi mişeii!...

D. Missir

Aspecte, insigme, comentarii

„Sfarmă Piatră"

In ultimul număr al marei reviste naţionaliste şi creştine „Sfarmă Piatră" semnează: Nichifor Crainic, Al. Gregorian, colonelul Gh. Băgulescu, Aron Cotruş, Pan. M. Vizirescu, Ovidiu Papadima, Septimiu Bucur, etc.

12 pagini în culori lei 6.

„Cerul nostru"

— gazeta de propagandă aviatică a asociaţiei A. R. P. A., publică în n-rul 19, recent apărut un remarcabil articol „Hotare de aer" *semnat* A. N. *din care reproducem următoarele în legătură cu problema formării unui material uman pentru apărarea hotarelor cerului :*

„Un singur seçret are această problemă : *Cultul Cerului!* Dacă se va putea trezi în sufletul fiecărui ins, *aparţinând unei colectivităţi etnice de stat* acest cult, sufletul său va fi un imens rezervoriu de piloţi".

La „Iconar"

— va apare în curând un volum de proză al lui Gabriel Bălănescu, autorul volumelor „Satu Daba" şi „Acteon".

„Cronica Huşilor"

— publică în n-rul pe August : *Lăcaşul lui Dumnezeu pentru oameni* de P. S. Episcop Nifon Criveanu *Lupta contra scrierilor imorale* de preot H. Gh. Vasilache ; *Pe urmele văzute ale evlaviei nevăzute* de preot Anton Popescu.

In rest cronici şi note oficiale.

Concertul

— violonistului român Sandu Albu, *va avea loc în sala teatrului* Comoedia, *Duminică, 19 Septembrie, ora 11 a. m. In program :* Händel, Wreniowsky, Ravel, De Falla, Bartok, Sandu Albu, Scărlătescu.

„Libertatea"

— e întotdeauna flacăra vie de adevăr.

In numărul nou apărut ocupă loc de frunte cuvântul de „Arhiereu şi Român adevărat al prealuminatului Patriarh".

Serbare culturală la Câineni-Argeş

Câineni, 28. — *Duminica trecută a avut loc în comuna noastră o mare şi frumoasă serbare cu caracter naţional şi cultural, dată de un grup de elevi şi eleve.*

In prima parte a programului s'au jucat piesele „Gura lumii" şi „Două surde".

S'au remarcat în rolurile pe care le-au avut, d-rele Marilena Canini, Jeni Popescu-Bucureşti şi Cornelica Mocanu şi d-nii Mitică Moţoc, Gogu Canini şi Marcel Măruţ.

In partea II-a a programului d. Gogu Canini a ţinut un frumos şi nimerit cuvânt de încheiere, versificat, care a întrecut toate aşteptările.

La balul ce a urmat a luat parte cele mai bune familii din localitate şi din împrejurimi cât şi un mare număr de vizitatori, dintre care am remarcat familiile: senator C. Mocanu, G. Canini, judecător M. Mocanu, Oltescu, Predescu, Popescu, Măruţ, Zamfirescu, Georgescu, Tăbăcuţu, N. Canini, Frântu, Herţoiu, etc.

S'au premiat costumele d-relor: Elvira Daneş, Frântu şi Şandru.

Serbarea s'a sfârşit într'o atmosferă foarte însufleţită.

Victoria României dela Paris

Căci, iată, ungurii, marii meşteri ai propagandei, au reuşit de minune, precum veţi vedea în relatările noastre viitoare, să rateze tocmai of-ul lor dela inimioară — istoria— pe care ei, hotărît, nu o au aici, în plămânii Europei unde s'au aşezat. Ruşii, alte somităţi ale regizurii, au izbutit să facă din bunătate de pogon care li s'a rezervat, un adevărat talmeş-balmeş de propagandă marxistă. Nici chiar nemţii cei atât de teatrali când vor să impună Reichul **„über alles"** şi Marea Britanie nu au dat ochilor lumii decât câte un magazin universel de produse solide — şi numai atât. Nu vorbesc de alte state — Spania Frentei Populare de exemplu — care, vă asigur fără nici o ranchiună ideologică, a reuşit şi dânsa, prin năstruşnicul pavilion cu cai verzi pe pereţi, să-şi îndepărteze şi ultimele simpatii pe care le mai avea în marele univers al vizitatorilor Parisului.

Dar România?

Mărturisesc că am păşit cu emoţie în pavilionul nostru. Am vizitat pavilionul României şi celelalte sectoare pe care le mai avem în Expoziţia Internaţională abia astăzi după ce adică am vizitat toate celelalte participaţii.

Prima recomandare asupra contribuţiei româneşti, ni s'a făcut în tren pe Valea Rhinului, de către un străin care nu era nici amic al ţării, nici beat, ci un om cult şi de gust: **„Pavilionul românesc? wunderschön, minunat** — ne-a spus domnul acela, iar la Bruxelles, după ce alţi mulţi străini ne asigurase de succesul României, un simplu funcţionar dela poştă văzând că suntem români şi mergem la **Expo**, a ţinut să ne asigure cu entusiasm:

— Votre Pavillon? Le Pavillon Roumain? C'est épatant! Merveilleux. Extraordinar!

Veţi vedea mai târziu care e părerea noastră despre Pavilionul Belgiei. Şi fiind sigur că amploiatul Poştei din Bruxelles nu o va citi niciodată, să revenim la Pavilionul nostru şi să spunem cu acelaş entusiasm neprecupeţit, fără pic de sugestie patriotică: Pavilionul Românesc din Expoziţia din Paris este, într'adevăr, s'o spunem pe jurământ, un succes, o bijuterie, a acestei înverşunate întreceri, este **cea mai mare izbândă internaţională pe care a obţinut-o România, după Pacea dela Trianon şi până în prezent!**

Nu este, vă mărturisesc, numai opinia noastră personală. Nu.

De două luni şi mai bine, presa pariziană, pretenţioasa presă pariziană, spune acelaş lucru, iar autorul acestor laude deschise, aude în fiecare zi aceiaşi părere, o aud în gura atâtor personalităţi tehnice şi artistice din diferite puncte ale planetei şi din gura zecilor de mii de cetăţeni simpli pe cari abia-i scoate din Pavilion resteul sergentului de pază. Am tâmpit, aşi putea spune, Europa! Nu că am părăsit de trei săptămâni ţara şi o spun acum cu acel sentiment de mândrie naţională, pe care ţi-l dă întotdeauna străinătatea, dar mi se umple inima de fală, când văd că România—pe care **programul** Expoziţiei o situază tot în Balcani! — obţine în marele Areopag de aici un succes atât de categoric! Am prezentat lumii — unii Francezi şi mulţi Europeni, trag spre ei cu urechia şi-i aud cum se întreabă: unde vine această ţară: România? — am arătat, zic, celor cinci Continente, viaţa noastră daco-romană, grâul, munţii noştri de sare, de marmură şi de aur, le-am arătat gârlele noastre de ţiteiu, apele minerale, bălţile basmelor din **Pavilionul Vânătoarei** pe care toate ziarele de aici l-au consacrat ca pe un **„veritable chef-d'oeuvre"**; am expus arta religioasă, modernă, zic de o bogăţie tehnică unică — vezi numerile festive ale **„Poruncii Vremii"**, şi ale **„Universului"** — am arătat chiar că la noi se cultivă fierul, cuprul şi oţelul în fabrici. Dar arta populară, dar restaurantul român al lui Andronic, unde s'a mutat consiliul de miniştri francez şi toată aristocraţia Parisului, restaurantul care, într'o singură vorbă, ne-a făcut o faimă extraordinară?

Ne oprim. Peste o oră, cântă la Radio neîntrecuţii Grigoraş Dinicu şi Fănică Luca, miniştrii cântului românesc la Paris.

Dar despre Pavilionul românesc în amănunt, despre artiştii cari au lucrat aci, despre atmosfera dela restaurant, celelalte pavilioane străine; despre felul cum am fost reprezentaţi până acum în străinătate şi despre multe javre — vom scrie în numerele viitoare.

N. Crevedia

Paris, August, 1937.

DE LA O ZI LA ALTA

TEATRU

CARABUŞ: Electro-Cărăbuş.
COMOEDIA : Om de încredere.
GRADINA MARCONI: Fustele dela minister.
GRADINA A. R. P. A.-COLOS. — Compania Toneanu: „Mătuşica lui Don Juan.
TEATRUL NOU, direcţia Nataliţa Pavelescu) : „Raiul".
TEMPO: Apărarea are cuvântul.

CINEMA

ARO: Redeschiderea stagiunei cu „Ispita" (Le Vandale) cu Edward Arnold, Frances Farmer şi Joel Mac Crea.
CAPITOL : Sherlock Holmes cu Hans Albers şi Heinz Rühmann.
FEMINA : „Pension mimosas" cu Françoise Rosay şi complectare.
ROXY: Sherlock Holmes cu Hans Albers şi Heinz Rühmann.
A. A. P. A.: Parada dragostei şi Adolescenţa.
TRIANON: „Buby" cu Szöcke Szakal, jurnal Paramount şi complectare colorată.
FORUM : „Extravaganta d-ră Bennet" şi „Ben Hur".
OMNIA : Macul Roşu" şi „Viaţa Parisiană".
CITY : Grandoare şi Fiul pierdut.
ELYSEE: „Buby" cu Szöcke Szakal. Jurnal Paramount şi completare colorată.
DARLY: Noaptea fericirii şi Acuzata.
MARCONI : O dramă în largul mării şi Farmecul valsului.
MODEL : Ultimul Păgân şi Stan şi Bran în Ţara Minune.
FRANKLIN: închis pentru renovare.
COTROCENI: Fugara şi Te învăţ cuminte.
TRIUMF (Griviţei 335): In ghiarele canibalilor şi Regele spionilor.
DICHIU : Maria Stuart şi Cavalerii nopţii.
ORFEU : Mirajul Parisului şi Frontul invizibil.
MILANO : Nemuritoarea iubire cu Harry Baur şi Cei trei muşchetari.
DOROBANŢI : Mister Floow şi Prizoniera din junglă.
LIZEANU: Crinul din mocirlă şi Marietta.
DOAMNEI (fost Manon): Echipagiul şi Malec răpit de gangsteri
PACHE: Acuzata şi Bocaccio cu Willy Fritsch.
LILLI (fost Vox) : Umbra morţii cu Richard Cortez, Crinul din mocirlă cu Silvia Sidney şi trupa de reviste şi comedie.
CENTRAL: Frontul invizibil şi Miracolul mascat.
ILEANA (Cală şi terasă Str. Avrig: Şcoala Bărbaţilor.
MARNA : Gondola cu himere.
ŞIC: Pescarul din San Diego şi O noapte de nebunie.
DORY : O crimă pe Bord şi trandafirul însângerat.
UNIC : Strengăriţa, Grandoare şi Matchul de box Bradok-Joe Louis.
DIANA : Băetana şi Craiul pădurilor.
FLORIDA : Zâna păpuşilor.
CARMEN-SILVA - Kiseleff : Sub două drapele şi Secolul XX.

RADIO

DUMINICA, 29 AUGUST 1937

6.30. Deschiderea emisiunii. Gimnastică ritmică. Radio jurnal. Concert de dimineaţă (discuri). Sfaturi gospodăreşti şi medicale.
7.30. Inchiderea emisiunii.
9.55. Ora religioasă.
1. Clopote ; 2. Serviciul religios transmis dela Sf. Patriarhie. 3. Predică de pr. H. Rovenţa.
13.00. Ora. Culturale. Sport. Cota Dunării.
13.10. Concert de prânz. Taraful Ion Ma[illegible]che.
14.10. Radio jurnal: Ora. Mersul vremii. Bursa. Ştiri interne şi externe.
14.25. Muzică variată (discuri).
14.45. Ora veselă : Ion, Manu.
15.00. Ora satului: Cunoştinţe folositoare de dr. D. Russu.
15.15. Muzică populară. Taraful Mihail şi Maria Lătăreţul din Gorj.
15.35. Alex. Lascarov Moldovanu: De vorbă cu sătenii.
15.55—16.15. Continuarea muzicii populare.
19.00. Ora. Mersul vremii.
19.02. Răspunsuri technice.
19.12. Concert de muzică românească. Orchestra Petrică Moţoi.

UNIVERSITATEA RADIO

20.30. Ţinuturile de munte în viaţa spirituală românească, de Octavian Neamţu.
20.50. Cantonete napolitane şi servillane.
21.20. Concert de seară. Orchestra Radio, dirij. de Ion Ghiga.
22.30. Sport. Radio jurnal.
22.40. Rezultatele sportive, de Radu Vasilescu.
22.55—24.00. Muzică distractivă (discuri).

LUNI, 30 AUGUST 1937

6.30. Deschiderea emisiunii. Gimnastică ritmică. Radio jurnal. Concert de dimineaţă (discuri). Sfaturi gospodăreşti şi medicale.
7.30. Inchiderea emisiunii.
13.00. Ora. Culturale. Sport. Cota Dunării.
13.10. Concert de prânz. Muzică italiană (discuri).
14.10. Radio jurnal: Ora. Mersul vremii, Bursa. Ştiri interne şi externe.
14.25. Muzică distractivă (disc).
19.00. Ora. Mersul vremii.
19.03. Concert de muzică variată. Orchestra Radio, dirij. de C. Nottara.
20.15. Porumbul, de D. Antonescu.
20.35. Ravel şi Debusy (discuri).
21.00. Cărţi şi reviste.

RADIO-ROMANIA

21.10—22.10. Muzică distractivă (discuri).

RADIO-BUCUREŞTI

21.10. Muzică de cameră.

RADIO ROMANIA ŞI RADIO-BUCUREŞTI

21.10. Mihail Arnăutu dela Opera Română din Cluj (canto).
22.30. Sport. Radio jurnal.
22.45. Concert de noapte al Orchestrei Ionel Giurgea, transmis de la restaurantul Bulevard.
23.45. Jurnal pentru străinătate în limba franceză.
23.55. Ultimele ştiri.

CAPITOL ŞI ROXY

Sherlock Holmes

VIAȚA POLITICĂ

Referendum-ul Național al „Poruncii"

RAZBOI JIDANILOR, SAU COZILOR DE TOPOR?

Tragedia neamului românesc: cozile de topor! Cine i-a îmbogățit pe jidani și i-a făcut dictatorii economici ai țării. Să privim răul drept în față! Să punem degetul pe rană!

— Vorbește decanul presei românești: Stelian Popescu —

Inregistrăm astăzi inimosul și plinul de adevăr răspuns al d-lui Stelian Popescu, directorul „Universului", tribunul presei românești.

Un răspuns dârz, o lovitură hotărîtă în inima cangrenei nenorocite care ne roade: POLITICIANISMUL, în obrazul nerușinat al cozilor de topor, mizerabile, datorită cărora și numai cărora am ajuns în trista stare de robie, în care ne zbatem astăzi.

Este un răspuns plin de adevăr, un răspuns care va merge drept la sufletul amărît al Românului, înseninându-l, fiindcă atâta vreme cât mai sunt luptători cari să spună răului pe nume, nu se poate să nu vină și mântuirea.

Dar să lăsăm țara să asculte inimosul cuvânt al dârzului STELIAN POPESCU:

CE GANDESC POLITICIANII

„Confratele ILIE RADULESCU, directorul ziarului românesc „Porunca Vremii", îmi cere să răspund și eu la întrebarea publică, formulată prin ziarul său: „CUM SA SCAPAM DE JIDANI!"

„Formulând o astfel de întrebare, confratele îmi face impresia că încă nu cunoaște îndeajuns țara noastră și pe mulți dintre cei cari se îmbulzesc la conducerea ei, sub pretextul de a o ferici, pe când IN REALITATE NU SE GANDESC DECAT CUM S'AR PRICOPSI PE SPINAREA EI...

CUM SCAPAM DE POLITICIANI?

„De aceea, înainte de a răspunde întrebării sale, eu pun o altă întrebare d-lui Ilie Rădulescu, și anume:

„S'a întrebat, oare, d. Ilie Rădulescu vreodată, cum scăpăm de politicianii cari au îngăduit, ca nu numai ovreii, dar și ceilalți străini, cari sunt în țară fără niciun căpătâiu, să ajungă ceeace sunt?

„Căci toți străinii aceștia cari ne-au năpădit țara — bine înțeles, exceptând pe cei veniți prin anexiune — sunt aci, nu numai din voința lor, dar și mult chiar decât corupția organelor subalterne, dată pe față.

D. STELIAN POPESCU

din MIRAJUL PE CARE IL EXERCITA ASUPRA LOR PROSTIA POLITICIANILOR NOȘTRI, mai

„Actualizarea dată chestiei evreești prin câteva interviewuri publicate în ziare, în ultimele zile, nu poate nici să înșele, nici să rătăcească pe aceia cari se gândesc în permanență la pericolul străinismului în țara noastră, ca la o problemă vitală a neamului nostru.

„De aceea, toate părerile și toate argumentele, bune sau rele, pătimașe ori sentimentale, exprimate în ultimele zile în chestia evreească și care au avut darul de a descoperi și superficialitatea ca și ușurința și aviditatea de reclamă a unora, trebuie să se oprească mai întâi la întrebarea: CE FACEM CA SA SCAPAM DE POLITICIANII CARI AU INGADUIT, AU TOLERAT, BA CHIAR AU CONTRIBUIT LA STABILIREA ATATOR STRAINI IN MIJLOCUL NOSTRU?

De ce-au ajuns Blank, Kaufmann și Ausnit, dictatori?

„Străinii, și în special ovreii, al căror număr covârșitor preocupă azi opinia publică, nu au ajuns aci la noi în țară să acapareze toate bogățiile țării și să pună mâna pe puterea ei economică prin inteligența lor, prin munca lor, ci NUMAI PRIN SPRIJINUL PE CARE L-AU AVUT DE LA AI NOȘTRI, dela politicianii noștri!

„Cine ar putea să afirme că d. BLANK sau d. KAUFMANN sau d. AUȘNIT, ori d. MALAXA și mulți alții ca ei, cari au ajuns în atât de scurt timp să stăpânească viața noastră economică, au venit de undeva CU AVEREA LOR aci la noi și trăiesc cu ea printre noi, AJUTANDU-NE PE NOI ȘI DESVOLTAND MIJLOACE DE TRAI PENTRU CONAȚIONALII NOȘTRI? Banca Blank oare nu avea scont de trei miliarde la Banca Națională și nu a intrat ea în deconfitură și apoi a scăpat de faliment cu SPRIJINUL BANCII NAȚIONALE, pe când atâtea alte instituțiuni românești S'AU PRABUȘIT? Dar d. Kaufmann a venit el aci, cu bani de undeva, și nu trăiește el din MILA ȘI SCONTUL BANCII NAȚIONALE, ajutat de parterul de politicieni pe cari-i are în consiliul de administrație și din care se poate vedea de oricine cum și-a creiat averea și puterea Banca Kaufmann?

Dansul sutelor de milioane

„Dar fabricile de textile evreești n'au scăpat ele de faliment tot cu sprijinul Băncii Naționale?

Dar d. AUȘNIT, care câștigă pe puțin 200 milioane anual, din privilegiul vamal creat asupra tablei de învelit casele țăranilor, DE UNDE A ADUS EL milioanele pe care le risipește în văzul tuturor, de cât DIN PROSTIA celor cari au creat și tolerează existența privilegiului vamal?

„Dar d. MALAXA, inginerașul, care acum 15 ani o ducea cum da Dumnezeu, DE UNDE ARE EL posibilitatea atâtor sute de milioane de învestit în tot felul de fabrici, și atâtor risipe cunoscute dar nepublicabile, pentru că..., dacă nu ar fi sprijinul nemăsurat dat de politicianii noștri?

„In Transilvania, se găsesc azi întreprinderi industriale și comerciale în mâinile străinilor, de zece ori mai multe ca înainte de război și cu capital total de mai mult de zece ori, TOT SPRIJINIT ȘI FINANȚAT DE BANCA NAȚIONALA, pe când întreprinderile curat românești au fost PREA PUȚIN SPRIJINITE, iar băncile țărănești, care înainte de război, grație stării lor înfloritoare, contribuiau la sprijinirea țărănimei subjugate ungurilor, au fost lăsate să MEARGA LA CONVERSIUNE și CHIAR LA FALIMENT, mânând astfel micile economii și începutul de capitalizare românească.

PACOSTEA COZILOR DE TOPOR

„Nu, d-le Ilie Rădulescu, de geaba te străduiești d-ta să capeți acum un răspuns la întrebarea „CUM SCAPAM DE JIDANI", când el va fi foarte ușor de dat și foarte ușor de pus în aplicare în ziua când d-ta și noi toți vom ști să răspundem CE FACEM CU ACEȘTI POLITICIANI de pe urma cărora avem atâția străini printre noi și cum rezolvim starea de legitimă suprescitare pe care ei o provoacă.

„Să scăpăm țara, d-le Ilie Rădulescu, mai întâi de această PACOSTE A POLITICIANILOR FARA SCRUPUL ȘI FARA PIC DE CONȘTIINȚA ROMANEASCA, și pe urmă este ușor să scăpăm de orice fel de străini.

PROBLEMA JIDOVEASCA: PROBLEMA ECONOMICA

„Am mai spus într'un interview dat ziarului „Curentul", *zilele trecute, că problema evreească la noi nu este nici o chestiune de religie, nici de rassă, nici de ură — căci mai tolerant ca românul alt popor nu este — ci este, în primul loc, CHESTIE ECONOMICA, problemă a cărei soluționare stă în mâinile noastre.*

„Banca Națională, în loc să finanțeze cu credite și cu sconturi întreprinderile străine și pe străini, să înființeze cu creditul său întreprinderi românești de tot felul, să le finanțeze și pe ele, cum a finanțat pe străini, și sunt sigur că va avea mai puțin portofoliu putred, de cât a avut pe urma străinilor din țară. Apoi d-ta și eu și toată presa românească să facem educație cetățeanului român, SA SPRIJINE, să INCURAIEZE și să CUMPERE DELA INTREPRINDEREA ROMANEASCA, chiar de ar avea la început marfă ceva mai proastă și ceva mai scumpă. Atunci, toți nepoftiții veniți aci, pe cari nu i-au chemat nici vocea sângelui, nici glia strămoșească, nici numele scump al patriei, nici morții din morminte, vor pleca singuri de unde au venit, sau se vor duce după altă pradă, la cele patru colțuri ale lumii, unde le va fi tot una să se găsească.

UN PATRIMONIU SFANT

„Datoria noastră, a presei curat românești, în ceasul de față, este să atragem serios atenția politicianilor cari, în ultima vreme văzând redeșteptarea națională ce se operează fără voia lor și numai din cauza atitudinei curagioase a câtorva buni români, să nu se agațe de această chestiune ca de O SCANDURA DE SALVARE, spre a scăpa vremelnic de naufragiul ce îi amenință. Ci să SE APROPIE DE PROBLEMA PROTEGUIRII ELEMENTULUI ETNIC CU GANDUL ȘI INIMA CURATA, ca de un patrimoniu sfânt, și toți la un loc, în bună înțelegere, fără ambițiuni personale sau veleități de predominare asupra celorlalți, să lupte solidar și tenace, spre a face cu un ceas mai din vreme, ca ROMANIA SA FIE A ROMANILOR ȘI NUMAI A ROMANILOR", — **încheie d. Stelian Popescu** declarațiile d-sale.

10) D-na Tița Pavelescu

D-na Tița Pavelescu, directoarea tribunei „Sentinela" *din Focșani, venerabila luptătoare de 40 de ani pe aceiaș baricadă de intransigentă antisemită, ne răspunde astfel la* „Referendum":

1. Da, există primejdie jidovească. Iar proporțiile ei nefaste, nici nu se pot măsura pentru neamul și țara noastră.

2. Pericolul jidănesc e mai rău decât orice cancer și cangrenă pentru națiunea română.

3. Jidanii au creiat ceeace numim obișnuit: *antisemitism.*

Noi însă respingem acest cuvânt. Nu suntem împotriva semiților. Nu suntem nici chiar împotriva jidanilor. Dovadă că nu noi am dat peste ei, să le turburăm liniștea, să le furăm bogățiile țării, să le sugem vlaga, să-i robim și să le stingem neamul prin otrava atâtor alcooluri, cum fac ei cu noi.

NE-AM JELIT DESTUL!

Noi o să ne apărăm! Greșala mare este că până acum n'am făcut decât să ne jelim, fără să luăm de mult măturoiul și să curățăm țara de vipere.

Noi nu urâm pe jidani, ci numai ne iubim pământul și neamul cu: **obicelurile, cu datinele, cu credința, cu portul, cu graiul, cu jocurile și doinele noastre, pe cari ni** le-au alungat jidanii, înstrăinându-ne de noi înșine.

Dar tot jidanii au înfipt în inima neamului **cel mai vijelios naționalism.** Și eu n'aș voi să fiu în pielea jidanilor, când vor face cunoștință cu el, cu naționalismul viguros românesc.

După socotelile Iudei, de mult trebuia să fim un **popor pierdut.** A sunat însă buciumul deșteptării la vreme și ne vom răfui de toate crimele și tâlhăriile, săvârșite de aceste vipere pripășite, asupra neamului nostru.

CUM SCAPAM DE JIDANI

4) Cum se poate înlătura primejdia Iudeo-M..? Avem trei căi ca să eșim la liman:

a) *Unirea tuturor grupărilor de dreapta naționalistă, pentruca fără frică, dela guvern să legifereze prin decrete legi:* Exproprierea bunurilor rurale și urbane din mâna jidanilor și în folosul Românilor; anularea încetățenirilor jidănești;

Citiți MAINE:

Naționalism? Primat românesc? Da! Dar cu „Dimineața și „Adevărul" **în mână?** — Senzaționalele declarații ale d-lui dr. **ALEXANDRU VAIDA VOEVOD.**

Iar POIMAINE:

COMBATAND PE JIDANI, NE APARAM DE COMUNISM! Răspunsul savantului dela Universitatea din Cluj, profesorul SEXTIL PUȘCARIU.

Situația politică din Jugoslavia după concordat

— Care este adevărul în jurul agitațiilor pe chest'a concordatului. —

Cu prilejul votului dat de Scupcină în favoarea concordatului, s'au produs o serie de agitații la Belgrad, cari au ajuns până la încercări de a se face mișcări de stradă. Faptul a fost comentat în diferite feluri de presa străină care nu-și putea da seama de adevăratul motiv al acestei agitații.

In fond totul se reduce la o manevră politică a opoziției care a încercat în felul acesta să sdruncine poziția guvernului prezidat de d. dr. Stoiadinovici.

Faptul apare cu atât mai curios cu cât proectul de lege asupra concordatului nu aparține guvernului d-lui Stoiadinovici, el fiind conceput încă de pe vremea guvernului prezidat de d. Jeftici. De altfel este știut că regretatul Rege Alexandru I, ținea foarte mult la încheerea concordatului.

Incât guvernul d-lui Stoiadinovici primind moștenire acest porect n'a făcut altceva decât a lucrat la perfectarea lui, înștiințând la timp biserica ortodoxă despre conținutul acestui concordat, fără ca aceasta să fi arătat într'un fel sau altul că ar fi împotriva lui.

ROSTUL CONCORDATULUI

Aceasta cu atât mai mult cu cât prin concordat se urmărea consolidarea unității statului iugoslav, știut fiind că slovenii și croații sunt catolici.

Biserica ortodoxă, care a dat întotdeauna sprijinul său ideii de unitate națională, nu se putea opune unui act care venea să dea o bază și mai solidă acestei unități și decedatul patriarh Barnaba, care a fost unul din cei mai apropiați colaboratori ai Regelui Alexandru I, nu pierdea nici un prilej de a sublinia necesitatea realizării cât mai complecte a unității jugoslave.

Așa dar agitația n'a pornit din sânul bisericii, cât din manevrele opoziției care socotea prilejul bine venit pentru a răsturna guvernul d-lui Stoiadinovici.

De altfel lucrurile s'au mărginit la câteva proteste izolate și la o manifestație de stradă care a dus la oarecari ciocniri cu poliția, după care lucrurile s'au liniștit.

EXCOMUNICARILE ȘI SITUAȚIA GUVERNULUI

Cât privește excomunicarea

D. STOYADINOVICI

anunțată de Sinod, împotriva miniștrilor și parlamentarilor, ea nu este fapt împlinit întrucât nu poate fi pronunțată mai înainte de a se desbate procesul legal prevăzut în constituția bisericii ortodoxe.

De altfel între timp guvernul d-lui Stoiadinovici a luat o serie de măsuri cari au dus la liniștirea spiritelor, prin aceia că a redactat un proect de lege care fixează definitiv drepturile bisericii ortodoxe, drepturi ce nu erau cu nimic atinse prin cordat, așa cum se afirma de către interesați și făceau legea fixării lor inutilă. Totuși pentru a se arăta că guvernul nu urmărește diminuarea drepturilor bisericii ortodoxe, s'a redactat și acest proect de lege spre a împrăștia orice bănueli.

Incât lucrurile s'au liniștit definitiv și nici un motiv nou nu este pentru a crede că s'ar mai putea ajunge la noui agitații pe chestia concordatului.

Guvernul d-lui Stoiadinovici rămâne și mai departe pe poziția lui solidă, având deopotrivă încrederea regenței și a poporului jugoslav.

Canonul tinerilor învățători

— De patru zile, absolvenții școlilor normale își poartă mizeria pe străzile Capitalei. —

— Să înceteze batjocura! —

Ministerul educației naționale a chemat în București pe ziua de 25 August pe absolvenții școlilor normale, să-și aleagă posturi în învățământul primar.

Comisiunile de numiri funcționează însă anevoie. Lucrează cu încetineala melcului. Incep operațiunile către amiază și le continuă către seară. De aceea până acum au fost plasați doar câțiva învățători din cele câteva mii.

Consecința?

Absolvenții își poartă mizeria pe străzile Bucureștilor. Nu au ce mânca. Nu au unde dormi.

E o rușine!

Reclamațiunile adresate direcției învățământului primar nu au avut nici un ecou. Faimosul sbir Petre Ghițescu nu vrea să audă de canonul tinerilor învățători, pe cari îi sfidează.

Probabil, că va continua încă multe zile acest scandal. Comisiunile nu pun nici o grabă în lucrări. E în interesul lor să tergiverseze operațiunile, ca să încaseze diurne grase.

D. ministru Angelescu știe ce pătimesc nenorociții de absolvenți ai scolilor normale?

Și dacă știe, nu crede că e imperios necesar să se pună capăt acestei batjocori?

POLITICE

MAINE, Luni, d. profesor A. C. Cuza, președintele suprem al partidului național-creștin, își sărbătorește onomastica.

Șefii de organizații din țară vor veni la Iași să-i prezinte felicitări.

*

LA INCEPUTUL săptămânii viitoare se va ține un important consiliu de miniștri.

Se va discuta o serie de chestiuni de presantă actualitate.

*

M. S. REGELE CAROL II, însoțit de Marele Voevod Mihai de Alba Iulia, se află la o vânătoare.

MONITORUL OFICIAL de ieri publică decizia ministerului de interne, prin care d. general B. Pârâianu, inspector general al jandarmeriei, este delegat cu conducerea prefecturii poliției Capitalei.

*

ZIARELE din Cluj anunță, că la sfârșitul săptămânii viitoare d. Ion Mihalache se va întâlni cu d. Iuliu Maniu.

*

ASEARA a plecat la Iași d. Octavian Goga, președintele partidului național-creștin.

D-sa va avea o consfătuire cu d. profesor A. C. Cuza.

*

IERI a avut loc instalarea d-lui Radu Irimescu la ministerul apărării naționale.

AZI SE DESCHIDE la Sinaia, sub președinția d-lui Al. Săndulescu, conferința Micei Înțelegeri a Presei.

*

La *„Casa albastră"* a partidului Național-Creștin din Splaiul Unirei 23 a avut loc Vineri 27 August ședința săptămânală a lăncierilor.

Ședința se deschide la ora 8.30 prin cântece lăncierești. Prezidează d. arh. Mucihescu, comandantul lăncierilor sectorului III Albastru. D-sa face apelul lăncierilor cari de data aceasta au răspuns în număr foarte mare și se procedează la înscrierea noilor membri. Ședința se închide la ora 10 prin cântece lăncierești.

Un partid nou?

Cei cari au fost pe la Cap Martin și pe la Ioachimov, unde se pare că s'a mutat centrul politicii noastre, ne asigură că în toamna aceasta d. Nicolae Titulescu va veni în țară, își va relua catedra universitară și se va răfui cu onoratul guvern în Parlament.

Senzaționalul acestor știri, se înțelege, e strident.

Dar nu-i numai atât!

Ni se mai spune, că fostul ministru de externe intenționează să-și facă și un partid, la un loc cu trei personalități de mare prestigiu în viața publică a României.

E interesant!

Al câtelea partid va fi cel al d-lui Titulescu?

Argumentare constituțională

„Profesorii" de drept constituțional dela gazeta lui Burăh și-au luat sarcina să lămurească „opinia publică" asupra duratei mandatului încredințat d-lui Tătărescu.

Discuția e lungă și searbădă, ca un râu de zer.

Vreți să auziți concluzia urechiaților?

Iat-o: „guvernul TREBUE să plece, neapărat, la... 1 Decembrie 1937, pentrucă a mai rămâne, ar însemna o cruntă sfidare a partidului național-țărănesc, care a dovedit că are o popularitate sdrobitoare".

Pa'că vorbește d. Tantieme!

Dumnealui e cu scadențele!

Noroc, însă, că această argumentare „constituțională" nu sperie pe n[illegible]

[illegible] d. Bârcă, subsecretarul d[illegible]e, care habar n'are ce-i a[illegible] Fundamental.

Dă-l afară, d-le Madgearu!

Sinistrul Ermin Agop Sohor, din lipsă de ocupație, s'a angajat avocat al d-lui Madgearu. Și-i susține cauza, încercând lamentabil, să-i justifice infamiile săvârșite la Paris.

Apărarea i-o face, evident, într'o monstruozitate tipografică, intitulată „revistă".

Ermin, cu o adorabilă prostie, strigă:

— „Ce? Virgil Madgearu n'are voie să se ducă la Paris? N'are voe să vorbească cu ziariștii? N'are voe să ia contact cu oameni politici de acolo? N'are voe să-i informeze asupra situației dela noi"?

Ajunge, javră! L-ai apărat pe d. Madgearu așa de bine, încât l-ai cufundat până la... ochelari.

Idiotul armean nu-și dă seama că scriind așa, nu face decât să confirme ce am spus noi și să desmintă comunicatele din „Dreptatea".

Ce fel de avocat ți-ai luat, d-le Madgearu?

Dă-l afară, că-ți papă banii de pomană!

Situația politică reală

D. Grigore Iunian e un om politic bine informat. Și într'o seară, rugat de prieteni să spună ce crede despre succesiune, a declarat:

— „Nu-mi culeg materialul documentar de pe scările de serviciu, ca alții. Prin urmare, ceeace vă spun sunt lucruri reale: Tătărescu nu-și va prelungi guvernarea — așa cum se vorbește — dincolo de mandatul ce-l are și național-țărăniștii nu vor veni la putere".

Victor Mocanu

Liberalii și țărăniștii înfrânți la Putna

FOCȘANI, 28. — In alegerile comunale din 59 comune, din jud. Putna, partidele de dreapta au marcat o nouă biruință, învingând și pe național-țărăniști și pe național-liberali.

Din totalul de 16.700 de voturi, cu toată corupția și demagogia țărăniștilor și liberalilor, dreapta la un loc a luat 6351 voturi reprezentând un procent de 41,07% cu 82 de mandate, național-țărăniștii au luat 3145 voturi cu un procent de 18,83% și 56 de mandate și liberalii 6.704 voturi cu un procent de 40,14%

Speculanţii îşi fac de cap

Ocupându-se de chestiunea speculei şi raporturilor ei cu scumpirea sau cu ieftenirea vieţii, arătam, acum vreo patru săptămâni, că toată vorbăria ce se făcea în jurul activităţii (?) diverselor comisiuni interministeriale, inspecţii în pieţe, preţuri maximale, mâncări tarifate şi alte fleacuri asemănătoare, — nu era decât o sinistră păcăleală pe spinarea consumatorului — a celui nevoiaş în primul rând.

Mai spuneam că, odată vorbăria terminată, nimic nu va rămâne. Specula va reveni — adică se va menţine — „procedându-se cum s'a mai procedat".

Vorbăria s'a terminat fiindcă diversele comisiuni şi subcomisiuni au obosit.

Specula, caşi pe vremea activităţii comisiunilor, fiindcă nimeni nu le-a luat în serios activitatea — se lăfăeşte în toată voia.

Măcelarii taie la abator când vor, dacă vor şi FIXEAZA ei preţurile pe cari le vor. Restauratorii, mari şi mici, au desfiinţat mâncărurile tarifate (şi când le aveau, le aveau numai pe hârtie). O felie de pepene la o cârciumă de mahala costă 10—12 lei pentru că „se strică mult pepene crud" şi un muşchi 70 de lei pentru că are trei cartofi garniiură! Nu mai vorbim de grădiniile de vară, cu sau fără muzică, unde consumatorul e prădat ca în codru. Vinul de 10 lei la podgorie, devine 60 lei la baterie.

Oare nu se poate începe reacţiunea consumatorilor?

Nimeni nu îndrăsneşte să scuture negustorul care nu înţelege că una e specula, hoţia şi alta câştigul cinstitei negustorii?

Rep.

Scandalul furniturilor de medicamente

x

Scoda s'a mutat la ministerul Sănătăţii.

„Se pare că Skoda s'a mutat la Ministerul Sănătăţii", aşa afirmă în raportul său d. senator farmacist *I. Scurtu*, preşedinte Uniunii generale a farmaciştilor din România, raport publicat în *„Buletinul Informativ"* din care reproduce şi comentează ziarul *„Universul"* cu nr. 235 din 27 August 1937.

Fiindcă într'adevăr ceiace se petrece la ministerul sănătăţii cu furnitura de medicamente este pur şi simplu un imens scandal.

Este o vastă escrocherie organizată cu toate aparenţele legale, dar care în fond constituie cea mai flagrantă ilegalitate.

Există o lege a contabilităţii publice, al cărei scop esenţial este să organizeze o cât mai bună gospodărie a banului public, dar care — vai!... — ca orice lege, are numai atâta valoare câtă bună credinţă se pune în aplicarea ei.

SE ŞTIE DELA INCEPUT CINE PRIMEŞTE COMANDA

Ştiţi cum se aplică şi se respectă această lege, în ceiace priveşte furnitura de medicamente la ministerul sănătăţii? Se trece pur şi simplu pe caetul de sarcini, numele medicamentului specializat şi cantitatea de care ministerul are nevoie. Cum în realitate fiecare medicament este exploatat cu EXCLUSIVITATE de către o firmă, vă daţi bine seama că se ştie dela început cine este fericitul căruia i s'a aranjat plăcerea de a i se umple buzunarele cu aur. Nefiind nici o concuenţă, RESPECTIVA FIRMA, reprezentantă sau fabricantă exclusivă a RESPECTIVULUI MEDICAMENT, îşi fixează RESPECTIVELE PREŢURI în conformitate cu necesităţile cauzei, adică în funcţie de cererea SPERTULUI şi de NESAŢUL FURNIZORULUI.

Ca să mă explic mai bine, dau un exemplu: ministerul are nevoie de o cantitate, să zicem, de 1.864.000 fiole de specialităţi bismutice şi de 500.000 serii de specialităţi arsenicale pentru combaterea sifilisului. (Mi se pare că chiar, aceasta este cantitatea de care are nevoie în anul acesta ministerul).

SPECIALIŞTII IN LICITAŢII

Ei bine, caetul de sarcini CARE ESTE INTOCMIT DE NIŞTE SPECIALIŞTI IN LICITAŢII, în loc să prevadă condiţiile tehnice ale medicamentelor, prevede pur şi simplu NUMELE şi CANTITATEA MEDICAMENTULUI, ca de pildă: 300.000 fiole *Bioleină (este şi cu asta o poveste lungă şi plină de peripeţii!)*, 300.000 fiole *Biol*, 150.000 fiole *Tiobi-Oeriu...*, etc. etc. adică numai produsele firmelor jidoveşti.

Când ştiut este că în industria aceasta, medicamentul se exploatează *cu exclusivitate*, firma legându-şi adeseori numele şi toată reputaţia ei de câte un medicament, cum se poate tolera o încălcare aşa de flagrantă a legii?

Este ca şi cum ai face licitaţie pentru cumpărătură de cărămidă şi în loc să primeşti oferte dela toate fabricile de cărămidă, pui o condiţie în caetul de sarcini, ca să ţi se furnizeze numai cărămidă „Koşca" !...

Aceasta se mai poate chema licitaţie, domnilor dela ministerul sănătăţii? SAU SE CHEAMA LICITAŢIE ARANJATA, aşa ca să pară că de formă întruneşte condiţiunile unei licitaţiuni legale!

PATRU INTREBARI DIRECTORULUI DEPOZITULUI DE MEDICAMENTE

Faţă de această scandaloasă situaţie a licitaţiei de medicamente, noi formulăm 4 întrebări, pe care nu le mai adresăm d-lui ministru COSTINESCU, a cărui părere despre anumiţi colaboratori ai d-sale o cunoaştem, ci le adresăm d-lui DIRECTOR AL DEPOZITULUI DE MEDICAMENTE AL MINISTERULUI, directorul de resort, şi-l invităm să ne răspundă:

1. Cine a întocmit caetul de sarcini al licitaţiei din Iunie 1937?

2. După care criterii s'a alcătuit tabloul cu numele şi cantităţile medicamentelor din caietul de sarcini?

3. Ar putea să ne dea d. Director al Depozitului de medicamente, numele medicilor şi numerile rapoartelor prin care s'au cerut medicamentele: Bioleină, Biol, Bismotropină, Mecol, Luequinal, Sulfolein, Neoform, Antireumatic „Oeriu", Tiabi tot „Ooeriu", Tisor iarăşi „Oeriu" etc...?

4. La stăruinţa şi intervenţia cui au fost trecute pe tabloul caetului de sarcini?

D. senator farmacist I. SCURTU, poate să se îndigneze şi mai mult că *„statul dă furnituri de milioane de medicamente la casele minoritare, cum e Egger dela Cluj"*.

Noi îi vom arăta cum în disprețul şi desavuarea tuturor declaraţiilor guvernului, care promite încurajarea muncii şi industriei naţionale, departamentul sănătăţii a acordat şi acordă întreaga furnitură de stat, numai firmelor jidăneşti şi străine.

Luca Sindile

Acţiunea foştilor luptători

omişi la decorarea cu „Crucea comemorativă" şi „Victoria"

La sediul asociaţiunei Făuritorii României Mari Str. Bărăţiei nr. 31, s'au întrunit foştii luptători din marele război, omişi la medaliile „Crucea Comemorativă" şi „Victoria".

Intrunirea a fost prezidată de d. *George P. Trifan* preşedintele Asoc. F. R. M. D-sa arată că I. D. prevede precis că medaliile pentru gradele inferioare se vor elibera de corpuri de trupă şi servicii, iar pentru ofiţeri de ministerul Apărării Naţionale.

Unele formaţiuni şi unităţi cari au funcţionat numai în timpul războiului, s'au desfiinţat, iar arhivele lor nu se mai ştie unde au ajuns. Cei cari au fost demobilizaţi de la aceste unităţi au rămas omişi la medaliere. Cu toate că au trecut 21 ani de la război ei nu au primit nici-o distincţiune. Cerem îndreptarea acestui neajuns.

D-nii *Ratu Vasile, Diaconescu Ilie* şi *Ilie Stănescu* vorbesc în acelaşi sens şi fac apel la foştii luptători să fie uniţi în acţiunea întreprinsă, anunţându-se că Sâmbătă 28 August a. c., ora 8 seara se va continua şedinţa. Camarazii sunt rugaţi de a veni în număr cât mai mare la sediul asoc. Făuritorii României Mari, care acordă tot sprijinul pentru realizarea acestui deziderat.

D. *Radu Dumitrache* vice-preşedinte, propune a se începe acţiunea pentru obţinerea reducerei de 75% pe c. f. r., pentru toţi luptătorii, deasemeni se cere guvernului extinderea legei veteranilor din 1877 şi pentru veteranii din 1913-1916-1919.

Lucrările pentru construcţia caii ferate

Baia de Aramă-T. Severin

T.-SEVERIN, 28. — După aproape 60 ani de făgăduinţă din partea conducătorilor şi după tot atâţia ani de simţire a nevoii de punere în valoare a pădurilor din nordul judeţelor Mehedinţi şi Gorj, iată, în sfârşit, că s'a ajuns la hotărirea construcţiei liniei ferate T. Severin-Baia de Aramă.

Potrivit unui angajament între stat şi soc. „Forestiera" din Cluj, — pentru un timp de 30 ani cu drept de exploatare proprie, se va construi o linie îngustă care va servi la valorificarea bogăţiilor din această parte a Olteniei.

In acest scop primăria municipiului T. Severin a cedat, pe tot atât timp, un teren din imediata apropiere a oraşului, unde se vor instala odată cu gara şi ferestraele cu depozitele necesare.

Deocamdată, s'a instalat, în str. Aurelian din localitate, un biurou condus de d. inginer Coşei, reprezentant al soc. Cloşani, sucursala Forestierei din Cluj în Oltenia, care dirijează începerea lucrărilor şi amenajarea traseului cu jonctiunile respective în regiunea păduroasă.

Peste câteva zile va sosi în localitate d. V. V. Tilea, preşedintele soc. „Forestiera" când se va hotări începerea lucrărilor de construcţie a liniei.

Vechile şi nouile denumiri

ale unor staţii de cale ferată

După indicaţiunile marelui stat major — aşa cum arăta un comunicat al direcţiunei generale cfr., — sau din satisfacerea unor anumite indicaţiuni după alţii — destul că într'o bună zi s'a revenit la vechile numiri de staţii de cale ferată — unele neaoş ungureşti — în locul celor noui, în orice caz româneşti.

Se făcuse, în adevăr, greşeala de a se da unor staţiuni, caşi unor localităţi de altfel — numele unor personalităţi în viaţă. Greşala s'ar fi putut îndrepta renunţându-se la personalităţile existente.

Nu prea ştim ce consideraţie a făcut cu TOATE, dar absolut toate staţiunile de cale ferată să revină la vechile lor numiri sau schimbându-li-se în altele după criterii ciudate.

Urmările acestor transformări şi schimbări de nume sunt destul de caraghioase.

Iată exemple:

Nodul de cale ferată din Ardeal, care dirijează trei direcţiuni: Războeni, Ghimeş-Adjud şi Braşov se numeau sub unguri Madefalău. *După câţiva ani dela alipire a devenit* Petru Rareş. *Numele voevodului moldovean era foarte potrivit pentru cele două stăpâniri pe cari le avea în Transilvania: Ciceiul şi Cetatea de Baltă.*

Nu ştim care va fi fost părerea — dar staţia PETRU RAREŞ dacă n'a revenit la vechiul nume MADEFALAU a devenit CICEI!

Pentru ce numele cetăţii în locul voevodului?

De altfel CICEI, nu face decât incurcături.

Trenul Galaţi-PETRU RAREŞ (prin Ghimeş-Palanca) a devenit Galaţi-CICEIU însă trenul Braşov-CICEIU a rămas tot Galaţi-PETRU RAREŞ!

Nu mai vorbim de staţiile cu numele noui pe FIRMA şi cu cele vechi pe FELINARELE din staţii.

La 2 Septembrie încep cursurile

pentru mecanicii cari vor conduce echipele de motocultură

Joi, 2 Septembrie a. c., vor începe să funcţioneze la şcoala de agricultură Cocioc, jud. Ilfov, Gara Periş, cursurile pregătitoare pentru mecanicii cari vor conduce echipele de motocultură.

Cursurile vor dura 15 zile. La terminare auditorii vor primi un certificat. Cursurile vor fi teoretice şi practice. Auditorii cari nu vor dovedi suficiente aptitudini pentru profesiunea de mecanic, vor fi concediaţi dela şcoală.

Mecanicii cari vor primi certificatul de absolvire sunt obligaţi să se angajeze la echipele de motocultură şi să presteze serviciul cel puţin un an. Cei cari nu se vor angaja vor plăti Statului suma de 5.000 lei reprezentând cheltuelile cu şcoala. Transportul mecanicilor la şcoală şi înapoi privesc pe aceştia.

După terminarea şcoalei, mecanicii reuşiţi vor aştepta dispoziţiunile Camerei; ei vor fi angajaţi imediat ce vor sosi tractoarele.

La cursurile acestei şcoale trebuie să ia parte şi mecanicii şefi dela echipele de motocultură existente, în cazul când nu au urmat cursurile similare dela liceul industrial Craiova în cursul lunei Iunie a. c., şi au fost clasificaţi ca mecanici-şefi.

D. C. Sescioreanu a vizitat plantaţiile de orez din com. Vasilaţi şi Frunzăneşti jud. Ilfov

Azi după amiază d. C. Sescioreanu, consilierul technic al ministerului de agricultură şi domenii şi preşedintele Uniunii Camerelor de agricultură a vizitat plantaţiile de orez din comunele Vasilaţi şi Frunzăneşti-Ilfov, înfiinţate anul acesta de d. Egon Nasta pe o întindere de 200 pogoane.

Culturile de orez din comunele Vasilaţi şi Frunzăneşti, au depăşit cadrul unor câmpuri de experienţă, prezentându-se sub forma unei noui întreprinderi agricole, menită să soluţioneze problema importului acestui produs, cât şi introducerea la noi în ţară a unei culturi rentabile.

A izbucnit molima, d-le dr. Angelescu

Profeţia „Poruncii Vremii". Să se deschidă şcoalele la 15 Septembrie! Nu ne ucideţi copiii. Părinţii protestează; profesorii solidari cu ei

In reportajul nostru din săptămâna trecută, arătam, că va izbucni o molimă normală la începutul anului şcolar, care va face ravagi. Am fost profeţi şi de data aceasta, din nenorocire! Câteva sute de cazuri de paralizie infantilă şi scarlatină pot să documenteze suficient, că ministerul Educaţiei Naţionale nu înţelege să se pună de-acord cu ministerul Sănătăţii, spre a dispune laolaltă de această gingaşă problemă vitală a copilaşilor noştri.

ŞCOALA LA 15 SEPTEMBRIE CU TOATA ENERGIA

Este interesul obştesc să se deschidă şcoala la 15 ale lunii următoare, întrucât părinţii nu sunt slugile ministerului, iar elevii şcoalelor nu pot fi consideraţi miei aduşi la tăiere după bunul plac al celui ce nu vrea să priceapă ce înseamnă jocar de infecţie, oftică, paralizie, tifos, scarlatină, etc., boale care stau incubate în mizeria sălilor de clasă necurăţite din lipsă de fonduri şi timp suficient. Nu s'au făcut dezinfectările impuse de lege, nu s'a putut face aerisirea şi solarizarea cerute de higienă. *Boalele pândesc pe copiii noştri, cari stau la discreţia d-lui DOCTOR Angelescu, ministru de Educaţie Naţională.*

NU VA INTELEGE NIMENI, D-LE MINISTRU...

pentru ce persistaţi atâta într'o greşeală, aducătoare de moarte, care, desigur, pe dv. nu vă mai înspăimântă? De ce atâta încăpăţânare numai ca să faceţi un rău unei întregi societăţi? Credeţi că dacă aţi făcut o greşeală enormă cu detaşările impuse arbitrar printr'o lege avortată, şi care va costa pe vinovaţi, credeţi, zic, că trebue să repetaţi o altă greşeală, în materie de început de şcoală?

Vă înşelaţi, d-le doctor. Or să vă ajungă blestemele şi procesele celor năpăstuiţi!

Aţi nenorocit familii, despărţindu-le soţii, aţi gonit din Bucureşti profesori cari ar fi trebui să aibă stabilitate prin prestigiu ştiinţific, acuma vreţi să sacrificaţi pe rugul încăpăţânării mii şi mii de copii nevinovaţi?

INAPOI LA ELIADE ŞI SPIRU HARET

Citiţi pedagogia lui Eliad din „Curierul Românesc", citiţi opera lui Spiru Haret, puneţi suflet şi înţelegere omenească, nu cărămizi peste cărămizi în şcolile dărăpănate şi moral şi material.

PROTESTAM CU TOATA ENERGIA

Părinţii nu vor trimite copiii la şcoală — la boală şi moarte sigură — profesorii nu se vor urca pe catedre în clasele infectate, în semn de protest!

Veţi da ordine de eliminare ori de destituire? Veţi face asemenea greşeli? Bine. O lume întreagă îşi va arunca oprobriul peste cea mai oribilă lege închizitorială, alături de altele nu mai puţin lipsite de sufluI inteligenţii.

Copiii pe care nu vreţi să-i ocrotiţi cu milă de medic uman, ci-i consideraţi turmă pentru un bisturiu ruginit, vă trimit un ultimatum, semnat de părinţii lor şi de profesori:

DESCHIDEŢI ŞCOALA LA 15 SEPTEMBRIE ŞI COMUNICAŢI OFICIAL PRIN PRESA ACEASTA PRUDENTA HOTARIRE.

G. Dimitriu

Ministerul Muncii şi Asigurărilor Sociale

COMUNICAT

In legătură cu cele publicate în ultimul timp în presă, Ministerul ţine să constate cele ce urmează:

D. N. D. Chirculescu face parte din Adunarea Generală a Asigurărilor Sociale, ca fost Ministru al Muncii, în temeiul art. 81 din Legea de Unificare a Asigurărilor Sociale, iar ca membru al Consiliului Casei Centrale, pe baza Decretului Regal Nr. 162, numit în calitate de specialist al Asigurărilor Sociale, potrivit art. 85 al legii, şi nu ca reprezentant al funcţionarilor particulari.

Calitatea de Preşedinte al Consiliului i s'a atribuit pe baza votului nominal dat de membrii Consiliului, în şedinţa sa de constituire.

Numirile de funcţionari nu se fac de Preşedintele Consiliului de Administraţie, ci numai de către Ministerul Muncii, la propunerea Caselor de Asigurări, cu avizul Comisiunei de numiri şi înaintări, şi în limita posturilor prevăzute în buget. Pentru o mai bună selecţionare, Ministerul a instituit în ultimul timp, şi examene atât pentru funcţiunile de Directori şi Contabili, cât şi pentru funcţiunile de Şef de biurou, Subşef şi Impiegaţi.

Lucrările de construcţii ale instituţiilor de Asigurări Sociale, potrivit Legii contabilităţii publice şi Regulamentului special de contabilitate al acestei instituţii, se atribue numai pe bază de licitaţii publice. La aceste licitaţii a participat şi d. Gh. N. Chirculescu, în calitatea ce o are de Inginer constructor şi antreprenor, iar nu în calitatea de chimist, după cum s'a afirmat.

D-nele Manolescu şi Cerban, fiicele d-lui N. D. Chirculescu, nu fac parte din corpul funcţionarilor Asigurărilor Sociale, ci din acel al Ministerului Muncii, plătite din bugetul Statului, şi nu din acel al Asigurărilor Sociale.

Administrarea Asigurărilor Sociale se desfăşoară sub controlul permanent al Ministerului Muncii, a organelor superioare de control, prevăzute de lege şi a Adunării Generale.

Privitor la modul de conducere al Casei Centrale a Asigurărilor Sociale, Ministerul ţine şi cu acest prilej să reînoiască bunele aprecieri, ce s'au făcut în toate împrejurările.

Consiliul de Administraţie al Casei Centrale a Asigurărilor Sociale

Comunicat

Faţă de cele publicate în ziarul „Curentul", Consiliul de Administraţie al Casei Centrale a Asigurărilor Sociale, întrunit în şedinţa dela 25 August a. c., sub preşedinţia d-lui Ing. Penescu-Kertsch, constată că este pe de-a'ntregul neîntemeiată campania dusă de acel ziar, la adresa d-lui N. D. Chirculescu, Preşedinte al Consiliului Casei Centrale.

Cu acest prilej Consiliul manifestă în unanimitate desăvârşita încredere în persoana preşedintelui său, declarându-se solidar cu dânsul, în tot ce priveşte îndeplinirea însărcinărilor sale, ca Preşedinte al Consiliului de Administraţie.

Totodată Consiliul mulţumeşte d-lui N. D. Chirculescu, fost Ministru al Muncii, pentru interesul deosebit ce întotdeauna d-sa a purtat Asigurărilor Sociale, cum şi pentru marile servicii aduse instituţiei.

DR. PAUN TRIMIS JUDECAŢII

D. judecător Lazaroneanu, titularul Cabinetului II Instrucţie a dat ordonanţă definitivă de trimitere în judecata tribunalului a medicului Teodor Păun din calea Rahovei nr. 228, pentru faptul prevăzut şi penat de art. 482 al. 1, 2 şi 3 din codul penal. Ordonanţa definitivă se ocupă pe larg de toate victimele medicului avortor. Instalându-şi sediul în „sanatoriul" lui, — pentru care nu a avut autorizaţie de funcţionare, — îşi începe aci activitatea nefastă. In 1935 provoacă un avort mortal pentru care este achitat ulterior de juraţi. După punerea în aplicare a noului cod penal medicul avortor tot nu se astâmpără. Inarmat... cu un cod penal nou, — la descinderea făcută, codul penal s'a găsit deschis şi foarte studiat la capitolul referitor la avort, — începe altă serie de avorturi cu toate că cunoştea rigorile la care se supune. Provoacă avort femeilor Elena Boilă-Braşov, Roza Bărbulescu, Niculea Lulea, unei persoane necunoscute şi Ecaterinei Gâtan care moare în urma unei infecţii survenite din cauza procedeului întrebuinţat în provocarea avortului. Tudor Marin, concubinul defunctei, reclamând întâmplarea Parchetului iar acum medicul avortor criminal urmează a fi judecat de Tribunal iar nu de Curtea cu Juraţi cum era sub vechiul cod penal.

JIDAN HOŢ

D. procuror Vasilescu-Bucium a deschis acţiune publică contra jidanului A. Silberstein zis Bandy restituind dosarul Cabinetului 6 Instrucţie pentru a se da ordonanţă definitivă. Jidanul era chiriaşul Paulei Than căreia i-a venit o scrisoare recomandată din Anglia. El semnează de primire în locul destinatarei şi... din curiozitate deschide plicul, iar... din obişnuinţă sustrage cele 5 lire care erau în acel plic. Paula Than primeşte plicul, vede că este deschis, caută lirele, ia-le de unde nu's, reclamă şi jidanul urmează a fi trimis în judecată pentru faliş, violare de scrisori şi furt.

INVERTIŢII DIN ABRUD

D. procuror Vasilescu-Bucium a deschis acţiune publică lui Giuseppse Silaghi zis Peppi din str. Abrud nr. 26 restituind dosarul Cabinetului II pentru a da ordonanţă definitivă de trimitere în judecată. Peppy — deşi element pasiv în practicarea scârboasei homosecsualităţi — era totuşi capul tuturor invertiţilor din cuibul homosexual din str. Abrud, atrăgând acolo tineri pe cari îi arunca în ghiarele patimei, provocând scandaluri publice prin neruşinările la care s'au dedat.

RECONFIRMARE

Tribunalul Ilfov secţia II-a c. c. a confirmat ieri mandatul de arestare emis de cabinetul II Instrucţie contra manipulantului S. T. B.-ist Velea Florea, care, conducând cu viteză un tramvai, a călcat pe C. Costea, pe care l-a omorât.

EXCROC

Tribunalul Ilfov secţia I-a c. c. a confirmat ieri mandatul de arestare emis de Cabinetul 8 Instrucţie contra farmacistului (?) Brădişteanu Fenio zis Coloman, arestat pentru escrocherii comise în dauna a diferiţi oameni cărora le-a luat diverse sume de bani pentru a-i numi în slujbe care nu le-a mai fost date ca şi banii.

TRIMIS IN JUDECATA

D. judecător Zlatcu, lucrând la Cabinetul 6 Instrucţie, a dat ordonanţă definitivă contra lui Marin Ghinea, cantonier C. F. R. pe linia Bucureşti-Constanţa fiind trimis în judecată pentru omor prin imprudenţă pentrucă lăsând bariera deschisă trenul a lovit o căruţă omorând doi bărbaţi şi o femeie, însărcinată.

CASIERUL PARVAN

Trib. Ilfov secţia IV-a c. c. a reconfirmat ieri mandatul de arestare emis de Cabinetul IV contra casierului M. Pârvan dela Banca Basarabiei care a delapidat suma de lei 52.000 lei.

Intrunirea Uniunii comercianţilor, industriaşilor şi salariaţilor industriali

Eri a avut loc la sediul Uniunii din str. Dr. Felix nr. 80, o mare întrunire la care au luat parte un număr foarte mare de membri, precum şi filialele şi sindicatele afiliate.

A prezidat d. Polgar Anton, *vicepreşedinte.*

D. Vasile Roşca *se ocupă de urcarea cotelor şi amenzilor, a fiscalităţii excesive, cerând a se protesta energic la autorităţile competinte pentru intrarea în legalitate şi respectarea drepturilor.*

D. Al. Grigorescu *îşi exprimă regretul că în ţara noastră se vorbeşte pretutindeni limbi streine pe când în streinătate nu se vorbeşte românește, ceeace e un rău de care autorităţile ar trebui să se sesizeze şi să ia măsuri, căci aceasta este o sfidare din partea minoritarilor.*

Au mai luat cuvântul d-nii: Adam Roman, Gh. Pascu, Cezar Petrescu, Iordache Stănescu, I. Stinghe, Ion Dutu, Mişu Tănăsescu, Beniamin Tarani, Nicu Pascu, I. Enăchescu şi alţii.

Diferenţa la c.f.r. între cl. I şi a II-a

O simplă indicaţie scrisă pe geam cu vopsea

Prin 1922, adică îndată după războiu, arătam într'un ziar din Capitală, cum se rezolva, atunci, chestiunea deosebirei dela o clasă la alta la căile ferate.

Vagonul era în întregime de cl. I. Se alegeau două compartimente, într'o extremitate sau într'alta, şi cineva dela calea ferată adăuga afară, pe peretele vagonului cu CRETA lângă cifra romană I încă I şi compartimentele deveneau subit de cl. II. Pentru vagoanele de cl. II-a operaţia era inversă: se ştergea tot cu CRETA I dela II şi compartimentele respective rămâneau de cl. I-a!

Mi s'a răspuns cu argmente multiple: lipsă de vagoane, netrierea materialului rulant, etc.

Dar ca în 1937 când, slavă Domnului, avem un parc bunicel de vagoane de călători, să se repete povestea din 1922, ni se pare cam exagerat.

Precizăm:

Vagonul A B (ADICA DE CL. I ŞI II-a) nr. 23048 care circulă pe distanţa Iaşi-Dorohoi-Botoşani, are toate compartimentele identice. Pluş roşu şi câte 4 SAU 8 LOCURI (compartimente mici sau mari). Cu alte cuvinte, numărul de locuri din compartimentele de cl. II-a. Vagonul era însă, cum am spus A. B. adică de cl. I şi a II-a. Ştiţi cum s'a făcut TRANSFORMAREA? Pe primele 2 compartimente s'a scris cu văpsea pe geam: CL. I, PE CELELALTE CL. II DEŞI TOATE COMPARTIMENTELE ERAU IDENTICE! Pentru această DIFERENŢA DE VOPSEA, călătorul plăteşte o remarcabilă DIFERENŢA DE BANI dela o clasă la alta sau AMENDA dacă, bietul, GREŞEŞTE VOPSEAUA!

Este adevărat că sunt unele vagoane pe liniile principale, desemnate A. B, cu toate compartimentele având câte 3 LOCURI pe o bancă. La acestea însă cl. I are plusul roşu şi la cl. II plusul cenuşiu.

E o prostie fireşte. Pentrucă acelaş confort se plăteşte cu două preţuri.

Vagonul din trenul Iaşi-Botoşani nu prezintă însă nici măcar această... prostie!

— D. Dbr. —

Pe urmele ludei

Năvălesc galiţienii la Arad

— Sinagoga din piaţa Rădulescu, azilul jidanilor veniţi din Galiţia. De ce nu se sesizează autorităţile? —

Arad 28. — Pericolul jidovesc, cu toate „protestele" fildermanilor şi weissmanilor, începe să devină din ce în ce mai grav pentru poporul român. Despre jidanii din Arad şi despre protectorii lor, am mai scris în aceste coloane. Se ştie că şi Aradul, mai mult sau mai puţin ca celelalte oraşe, este contaminat de vermina judaică. Industria şi comerţul sunt în mâini jidoveşti.

Jidanii cari trăiesc în România mai bine ca în oricare ţară a lumii, nu se mulţumesc însă să ne jefuiască *numai ei*, ci caută, odată bine înfipţi în ramurile producţiei din ţară, să ne aducă şi... oaspeţi.

NAVALESC GALIŢIENII!

Astfel ne explicăm proveniența atâtor jidani perciunaţi, care de care mai murdar şi mai hid, în oraşul nostru.

In ultimele săptămâni au venit peste 100 de spurcăciuni scurse din Galiţia.

Ca de obiceiu, orice jidan nou venit în Arad, trebuie să treacă în primul rând pe la Sinagogă, pentru a primi „instrucţiunile" necesare pentru jefuirea „goimilor" români. Toată scursoarea aceasta galiţiană, care vine în grupuri de câte 10—12 perciunaţi, se aciuiază la Sinagoga din Piaţa Rădulescu. De aici după ce au stat vre'o 8—10 zile, sunt trimişi în comunele mai bogate ale judeţului, unde se stabilesc.

După ce au plecat, primii, în judeţ jidanii se 'ngrijesc ca imediat să... invite alţi coreligionari, să le ia locul. Işi fac şi aceştia „stagiul" la Sinagogă şi apoi iau drumul satelor!...

Ceiace e interesant şi revoltător în acest caz, este că nici un jidan nou venit, n'are nici un act de identitate! Sau, dacă-l are, este fals.

AUTORITAŢILE DORM?

Datoria noastră este să semnalăm autorităţilor toate neregulile ce se comit, însă în multe cazuri, autorităţile nici că se sinchisesc de denunţurile noastre.

Semnalăm şi acest caz Chesturii de Poliţie, cu rugămintea de-a identifica pe toţi jidanii din Galiţia, precum şi pe cei plecaţi în comunele din judeţ.

Toţi cei găsiţi fără acte, sau cu acte false, să fie expulzaţi din ţară.

...Prea am ajuns un sat fără câini!

Un protest al „Sindicatului ziariştilor creştini" din Basarabia

Colegul nostru, d. NICOLAE ROTARU, ziarist profesionist, directorul proprietar al ziarului „Basarabia", ne aduce la cunoştinţă că în ziua de 22 August crt. a fost *arestat în mod samavolnic* de către d. *A. Berezovschi*, chestorul poliţiei Chişinău şi deţinut timp de 7 ore la chestură.

Motivul arestării: ziarul „Basarabia" a început o campanie contra unui politician local, care — din nenorocire — are influenţă asupra organelor poliţiei din Capitala Basarabiei.

Faţă de acest abuz, săvârşit chiar în faţa d-lui ministru *Ion Inculeţ*, ne întrebăm: *după ce ni s'a răpit libertatea scrisului, cu CENZURA, ni se răpeşte şi libertatea individuală, prin arestări ilegale?*

Socotim că din moment ce există LEGE, fiecare politician atacat de un ziarist — pe drept, sau pe nedrept — are datoria să se adreseze justiţiei, spre a-şi lua satisfacţie, nici de cum să se determine, să ordone chiar, arestări arbitrare.

Şi întrucât abuzul săvârşit faţă de colegul nostru, *d. Nicolae Rotaru*, poate să se repete şi faţă de alţi ziarişti de aceiaşi politicieni — demascaţi zilnic ca autori a diferite nelegiuiri — *Sindicatul ziariştilor creştini din Basarabia*, protestând cu toată energia contra atacului de brutală samavolnicie, cere imediata înlăturare din fruntea chesturei a chestorului care, disprețuind legea, a comis un abuz din îndemnul unui politician odios.

Asemenea procedee sunt şi periculoase şi dureroase.

Preşedinte, SERGIU FLORESCU
p. Secretar general,
N. Gh. Constantin.

Arestarea senzaţională din Zalău

ZALAU, 28.— Poliţia a reuşit să descopere la Oradea pe criminalul Lako Nagy Ioan din Zalău, care cu ocazia intrării armatelor române în oraşul nostru, la 1919, a omorît, cu încă doi complici, trei soldaţi români.

Criminalul acesta a reuşit să dispară, pe când ceilalţi au ispăşit câte 10 ani închisoare. De atunci, din 1919, a vagabondat prin mai multe părţi reuşind să pună mâna, în sfârşit, pe un extras de naştere al unui oarecare Oesz Ioan, de care apoi s'a folosit şi în chestiunile militare, fiind recrutat sub acest nume.

In ultimul timp ajunsese maestru zidar la un spital din Oradea, de unde a fost arestat şi transportat la Zalău, după ce a făcut mărturisiri complecte. Crima însă s'a prescris, pentru că a săvârşit-o ca minor şi termenul de prescriere a trecut de câtiva ani, aşa că asasinul va fi condamnat numai pentru fals.

ROMANIT

Voi cu inima creştină:
De pe ochii voştri rupeţi
Pânza'ntinsă de duşmani,
Nici un ac dela jidani!

Tragedia comerţului şi meseriilor la Turda

— Nume şi date edificatoare —

TURDA, 28. — *Am avut prilejul să arătăm tot în acest ziar, că atmosfera de aici e sufocantă. Oraşul latifundiarilor unguri, a rămas aproape intact ca pe vremea vechilor stăpânitori: minoritarii la centru, românii la periferie. In cei 20 ani de conducere românească doar 2—3 români au ajuns proprietari de imobile în centrul oraşului. Dar nu despre aceasta ne vom ocupa azi, ci de un alt aspect: e vorba de comerţ şi meserii.*

Am stat într'o după amiază cu o răbdare dusă la extrem şi am notat dintr'o singură stradă — *Piaţa Mihai Viteazul — firmă cu firmă pentru a stabili precis câţi minoritari şi câţi români exercită comerţul şi unele meserii (numai în strada principală) ca astfel să împărtăşim cetitorilor noştri aceste date urmând a face comentariile necesare în lumina cifrelor şi a trage anumite concluziuni. Dar să vedem firmele pe categorii.*

COMERŢUL

Manujactură: M. Perl, C. Nagy, Iakab, Salamon, Fischer, Feurmann, Marcolein, Ad. Nagy, Ellek, Frenkel, Amiros, Farkaş, Citron, *Popa*, Fogolyan, Szenkiraly, Marcovici, Kalman.

Coloniale: Hertzlinger, Fülöp, E. Nagy, *Mureşan*, I. Flora, *Oprean*, Serester, *Dăncilă*, Polony, Fodor.

Mărunţişuri: Masberg, Rothstein.

Sticlărie: Kecskemety.

Pălării: Auslender, Klein.

Făină: Moscovici.

Vopsele: Gutmann.

Radio: Frenkel, Hirschfeld.

Parfumerii: Coroana, Centrala.

Loterie: Frenkel.

Restaurante: Weinberger, Bedo.

Bodegi: Szilagy, Albert, Zona, *Chiorean.*

Farmacii: Minerva, *Manta*, Velits, Inczeffi.

Depozit vin: Princz.

Cafenele: Metropol, *Dacia.*

Bănci: Comerţului, Centrală, De credit maghiară.

Hotele: Tunel, Astoria, *New-York.*

Cooperative: Hangya. Scaunul Arieşului.

MESERII

Croitori: Bugnar, Berekmeri, Finta, Deak, Sipos, Laszlo, Mathé, Iréne.

Cismari: Hincz, Molnar, Boné Simmonfi.

Ceasornicari: Bercovici, E. Nagy, Frucht, Szatmary, Bajusz.

Frizeri: Bugnar, Körözsik, *Vasil*, Leluţiu, Babos, Pereky, Nagy.

Măcelari: Schneider, *Gazdac*, Kovacs, Székely, Csiky.

Cofetari: Stepper, Simon.

Tipografi: Ţinta, Füssy.

Tocilar: Komárneczky.

Tutungerii: In număr de şase, împărţite egal între români şi străini.

Piaţa Mihai-V. numără în total 123 firme cu 123 de comercianţi şi meseriaşi diferiţi. Numărul străinilor e de 104, *iar al românilor de 19.*

Repartizaţi pe naţionalităţi avem: 65 unguri, 37 jidani, 19 români şi 2 nemţi.

Procentual, situaţia se prezintă astfel: 53% unguri, 30% jidani, 15,4% români şi 1,6% nemţi.

Total general 84,6% străini şi abia 15,4% români.

De remarcat este faptul că avem un singur croitor şi nici un cismar român!

Cifrele de mai sus nu numai că dau de gândit, dar fac să te cutremuri şi să *te* întrebi cu legitimă îngrijorare: *Suntem în ţara Românească sau într'o colonie de străini?* Şi îngrijorarea e cu atât mai mare cu cât în aceiaşi situaţie se află toate oraşele din Transilvania.

Hotărît că situaţia aceasta nu mai poate dăinui! O îndreptare a lucrurilor trebuie să înceapă cât mai curând căci în această direcţie — pentru pregătirea şi îndrumarea tineretului român către comerţ şi meserie — nu s'a făcut aproape nimic.

Situaţia în această privinţă în loc să se îmbunătăţească se înrăutăţeşte căci:

Ucenicii: dela aceste firme sunt toţi străini, ceeace înseamnă că se pregăteşte comerţului şi meseriilor un viitor cât mai îndepărtat de scopurile naţionale.

Avem în acest oraş un *liceu comercial* şi un *gimnaziu industrial.* Nici un absolvent dela aceste şcoale n'a îmbrăţişat o carieră practică în comerţ sau meserie.

Viitorul oraşelor noastre nu se poate salva decât dacă creştem tineretul într'o direcţie mai practică şi mai puţin birocratică. Tineretul acesta mai trebuie crescut cu grijă părintească în adevărata şcoală a *solidarităţii româneşti.*

Am schiţat sumar un aspect din *marea problemă românească locală*, urmând ca în viitor să înfăţişăm şi alte date şi cifre care vor produce mari surprize.

Cronica Marină

Achiziţionarea unui nou Yacht

Deplasările familiei Regale Române în apele româneşti se făceau înainte vreme cu bătrânul yacht „Ştefan cel Mare". In special lui Vodă Carol I, întemeietorul României, îi plăceau excursiunile cu această navă, care era amenajată în mod deosebit pentru a putea corespunde unor călătorii regale.

Indată după restauraţie, yachtul „Ştefan cel Mare" a fost cedat, din înaltul ordin al M. S. Regelui Carol al II-lea, marinei comerciale, deoarece se simţea acolo mai mare nevoe de un vapor în plus, decât să se fi imobilizat cu scopurile pentru care era odinioară creiat.

In locul lui „Ştefan cel Mare", Regele nostru, a făcut, cu prilejul vizitei recente în Anglia, o frumoasă achiziţie, cumpărând o navă modernă, pentru scopurile deplasărei familiei regale. Este vorba de yachtul „Nahlin" care a făcut proba calităţilor sale cu prilejul atâtor croaziere sub atâtea meridiane.

M. S. Regele a botezat noua îmbarcaţiune „Luceafărul", şi se află actualmente sub pavilion românesc la Gladowart. In curând, — cel mult două săptămâni — bastimentul va sosi la Constanţa, în care scop, echipajul, sub conducerea d-lui Comandor Răşcanu, face exerciţiile necesare de manevrare, acolo în Anglia, unde se află andocat.

Caracteristicile noului yacht sunt următoarele: Tonajul 2085 tone, în plină încărcare. Viteza maximă 17.05 noduri. Raza de acţiune cu maximum de viteză 2700 mile marine, raza de acţiune cu viteza economică 4500 mile marine. Este construit într'un renumit şantier naval american, are adaptate ultimele perfecţiuni ale technicei navale, şi frapează prin eleganţa liniilor şi a siluetei. Intr'un cuvânt, este o achiziţie fericită sub toate privinţele. Marina regală se poate mândri cu o unitate în plus care îi va face cinste, iar ţara va fi reprezentată cu toată demnitatea în mările streine atunci când pavilionul românesc va fâlfâi deasupra yachtului regal „Luceafărul".

B.

Grâul doljenilor, speculat de jidani

Unde este Oficiul de valorificare?

GANGIOVA-DOLJ, 27. — După un timp destul de îndelungat de la recoltarea grâului, harnicii plugari ai Doljului, sperau într'un aranjament îmbucurător din partea organelor valorificărei cerealelor, cu urcări de preţuri la bruma de grâu ce au putut scăpa de intemperii.

In zadar a aşteptat bietul plugar însă, căci în loc să fie încurajat cu un preţ mai bun, azi, grâul ce-l are, îl vinde pe preţ de nimic.

Organele ministerului Agriculturii şi Domeniilor, serviciul valorificărei, comisia agricolă, etc. dela alegerile judeţene complimentare din ziua de 25 Mai a. c. nimeni nu i-a mai văzut prin sate. Inainte de data arătată mai sus, toţi guvernamentalii veneau şi promiteau sătenilor preţuri mari la cereale, aducere de unelte şi maşini agricole, etc. etc., dar totul astăzi, s'a transformat într'o simplă păcăleală, cu scop de a se acapara voturi. Ba ceva mai mult, bazaţi pe aceste promisiuni, plugarii nu au vândut cerealele la început când era preţul dela 54-60 lei dal de grâu, iar nu ca azi de 40-50 lei dal, ce se cumpără de jidanii cerealişti din Dolj, speculând până la măduva oaselor pe bietul plugar, lipsit de orice ce sprijin.

Este mare jale în cea mai curata regiune românească a Doljului Gângiova-Bechet, unde de câţiva ani, liftele spurcate ale Iudei şi-au făcut apariţia, întocmai ca pecinginea pe om şi ca omida pe codru. In oborul de cereale de la Bechet, sunt doi jidani, care operează ca în codrul Vlăsiei: Iancu Ştenmbergh şi Iţic Bencroiu, speculând cum vor munca sătenilor In văzul tuturor organelor de stat, cumpără grâul pe preţul de 40—50 lei dal., grâu ca aurul, pe cade bietul om forţat de bătaia tobei perceptorului, îl vinde.

Sute de mii de săteni plugari protestează, dar nimeni nu-i aude.

La toate aceste nelegiuiri, autorităţile superioare sunt absente în frunte cu d. prefect Al. B. Iliescu, dela care plugarii faţa de promisiunile făcute, aşteptau multe îndreptări. Domnii parlamentari ai Doljului, care sunt liberali şi naţional-ţărănişti, stau la băi şi la oraş şi habar nu au de focul în care arde bietul ţăran.

Să aveţi întotdeauna o privire surâzătoare!

O femeie cu o înfăţişare deprimată nu inspiră decât compătimirea. Insă cum aţi putea să aveţi o aparenţă veselă şi sănătoasă dacă organismul vă este intoxicat de către toxine şi deşeuri? Inlăturaţi deci constipaţia cât mai curând cu ajutorul Laxativului Chatelain, care nu este o doctorie, ci un adevărat „reeducator al intestinului". Ca bază de agar-agar, de fucus iodat şi de sucuri intestinale, Laxativul Chatelain dezinfectează intestinul, fortifică mucoasa sa şi elimină toate otrăvurile sale.

Laxativul Chatelain este un produs de încredere; el a făcut obiectul comunicărilor la Academia de Medicină şi la Academia de Ştiinţe.

La farmacii şi droguerii

ESTE UN PRODUS CHATELAIN
MARCA DE INCREDERE

Informaţiuni

❖ **Organizaţia naţional-creştină din culoarea de Verde a ţinut şedinţă de comitet la sediul central din calea Griviţei 245, sub preşedinţia d-lui arh. Ion D. Enescu, de curând reîntors din străinătate, unde d-sa a făcut un lung voiaj de informaţie.**

❖ *COLONIA de ucenici, seria II-a, trimisă de Camera de Muncă la Slănic-Prahova, se întoarce în Bucureşti Luni 30 August orele 8 dimineaţa.*

Părinţii şi tutorii ucenicilor sunt rugaţi să vină la Gara de Nord la ora arătată mai sus.

◆ Circ. 27 a Frontului Românesc din culoarea de Albastru, a ţinut şedinţă săptămânală Miercuri 25 August a. c. ora 20, sub preşedinţia d-lui D. Florescu. Au luat cuvântul d-nii Florescu. Ionescu M. şi Silviu Lăpuşneanu, relativ la organizarea cadrelor. Cu această ocazie s'a fixat şi o agapă a circ. în onoarea d-lui Petre Frumuzache, preşed. culorii de Albastru.

❖ *SE ADUCE la cunoştinţa secţiilor Asociaţiei generale a profesorilor secundari, că în vederea adunării generale anuale, ce se ţine la* Cernăuţi, în zilele de 10, 11 şi 12 Septembrie a. c., *ministerul educaţiei naţionale acordă* permisie de 2 zile, *adică* pentru Vineri, 10 Septembrie şi Sâmbătă, 11 Septembrie, *profesorilor delegaţi de secţii de a lua parte la adunare, justificând la direcţiile şcoalelor respective absenţa cu delegaţiile scrise de membrii participanţi. Osebit de aceasta, Asociaţia va tipări cărţi de participare, care vor constitui şi ele un act de motivare a absenţelor.*

❖ La ministerul justiţiei s'a întrunit ieri comisia pentru înfiinţarea cărţilor funduare lucrând pentru luarea măsurilor necesare funcţionării cărţilor funduare Zilele acestea se vor delega patru grefieri din tribunalul Ilfov, pentru cercetarea registrelor de inscripţiuni şi transcripţiuni.

❖ *Părinţii elevilor şcoalei de surdo-muţi (băeţi) din Bucureşti sunt rugaţi a se întruni Duminică 29 August, a. c., orele 10 dimineaţa în localul Asociaţiei amicale de surdo-muţi din Plaiul Unirei nr. 9, etajul II (în faţa tribunalului).*

❖ Vineri 27 Aug. 1937 s'a constituit comitetul sect. 17 din culoarea de Negru al Partidului Naţional Creştin.

Preşedinte, Eduard Bucovsky; vice preşedinte, C. Mihadas; secretar, Eug. Ionescu; membrii, C. Ionescu, T. Novacescu, P. Violet, Gh. Ianculescu, C. Gornea.

❖ *D. subsecretar de stat Bentoiu a lucrat ieri la noua salarizare ce urmează a se face în cadrul noului statut al funcţionarilor publici.*

◆ Asociaţia română pentru propaganda aviaţiei ARPA în împlinirea programului său de propagandă a fixat următoarele manifestări aviatice: 29 August meeting la Dondueşani, jud. Soroca; 8 Septembrie meeting cu botez de avion la Brăila; 12 Septembrie meeting cu botezul avionului Trei Scaune la Sf. Gheorghe; 14 Septembrie meeting la Cetatea Albă; 19 Septembrie meeting cu botezul avionului Piteşti; 26 Septembrie meeting cu botezul avionului Olt la Slatina; 3 Oct. meeting la Moreni; 10 Oct. meeting cu botez de avion la Iaşi.

❖ *Asociaţia generală a funcţionarilor din asigurările sociale A. G. F. A. S., va da Duminică 29 August 1937, ora 20, o mare serbare sportivo-culturală la strandul Kiseleff (Şosea), cu următorul program:*

Ora 20: Concursuri de natatie sub controlul oficial al Federaţiei române de natatie.

Ora 21: Match de watter-polo, între echipele Viforul Dacia-C.F. R. (I). Câştigătorilor acestor probe li se vor decerna 22 premii constând din plachete.

Serbarea va cuprinde şi producţiuni artistico-muzicale cu concursul companiei „Cărăbuş" şi al celebrului duo de dans Charlie et Ritta Jenkins. D-rele Liana Mihăilescu, Nutzi Pantazi şi d-nii C. Tănase, etc.

La ora 24: Grandioase jocuri de artificii; dans, bar, jazul Berindei, diseuri, bufet bogat.

❖ **LICEUL INTERNAT BUFTEA. Curs complet cu 8 clase. Secţie reală şi modernă. Examenul de admitere în cl. I la 5 Septembrie, ora 8, în clasa V la 6 Septembrie. Inscrieri în toate zilele. Se primesc elevi interni, semi-interni şi externi în condiţii avantagioase. Prospecte la cerere.**

Faceţi zid în jurul altarelor!

— Daţi pentru slava Bisericii noastre creştine. Fără o Biserică tare ne prăbuşim în dezastrul Spaniei —

Din iniţiativa d-lui profesor N. Iorga, mâhnit şi revoltat de jalea în care se sbate Sfânta Biserică Ucrican, „Porunca Vremii" a deschis o listă de subscripţie, adresată EXCLUSIV SUFLETULUI ROMANESC ŞI CREŞTIN, spre a-şi apăra sfintele Altare ale lui Hristos.

Toate sumele subscrise, se vor strânge într'un „FOND NAŢIONAL PENTRU APARAREA BISERICII STRABUNE", la dispoziţia marelui nostru Nicolae Iorga, care, împreună cu I. P. S. PATRIARH, va avea să hotărască destinaţia ce i se va da.

Subscripţia se deschide, pentru a se reface clădirea şi pictura sfintei biserici Udrican, asfixiată de intoleranţa ghettoului Văcăreşti din Capitală. Subscripţiile, însă, în acest fond de apărare creştină se vor permanentiza chiar după acoperirea cheltuelilor cerute de refacerea Bisericii Udrican, ele urmând să aline durerile tuturor lăcaşurilor străbunei noastre credinţe, mai ales a acelora cari au o însemnătate istorică şi să servească la ridicarea de noui Sfinte Biserici acolo unde un stat democratic şi francmasonic nu se prea grăbeşte să intervină.

Aşteptăm cu nădejde dania Ţării.

ROMANI şi ROMANCE, pentru ziua de mâine a copiilor voştri, spargeţi piatra din inima voastră! Daţi pentru slava lui Hristos, dacă nu vreţi să ajungem în tragedia Spaniei.

Soldul zilei (a XVI-a) precedente lei 61.508

Familia Nicolae Ionescu-Clopotaru	*3.500*
Prof. Olimpia Teodoru, Loco	*250*
Constanţa Frăteanu, Constanţa	*50*
Maria Lemeni, Cluj	*500*
Pr. I. Dărvărescu, R.-Vâlcea	*200*
Ştefan Gh. Ianculescu, Câmpina	*100*
Dr. Vasile Cucu, Arad	*500*
Dr. Eug. Nicoară, Reghin	*500*
Colecta Adrian D. Raţiu, Loco	*200*
G. Anastasiad, Loco	*300*
Stela cpt. N. Mărcuşanu, Loco	*100*
Vasile şi Niculina Balgă, Loco	*20*
Ecaterina şi dr. Gh. Antoniu, Loco	*300*
Total lei	**68.028**

Scumpe prietene Ilie Rădulescu,

Am urmărit, de departe de Capitală, cu inima plină de emoţie, chemarea marelui nostru apostol NICOLAE IORGA şi apelurile inimoase ale „PORUNCII VREMII" pentru creiarea acelui FOND NATIONAL ATAT DE NECESAR APARARII SFINTEI NOASTRE BISERICI, de lepra asfixiantă a lui Izrael.

Gândeam, că în atmosfera turbure în care ne zbatem, cu atâtea amenintări deasupra creştetelor, conştiinţa românească va reacţiona imediat. Şi că de vreme ce Biserica este stâlpul de temei al existenţei noastre naţionale, în numai câteva zile se va aduna cel puţin 1 milion de lei şi din punga săracului şi mai ales din dania largă a bogatului.

Mi-e inima însă plină de jale. Văd că în mai mult de zece zile nu s'au strâns decât abia 60.000 de lei. Şi că în vreme ce dau bieţii săraci cu polul şi cu suta, nici unul dintre milionarii ţării — cari ar avea desigur să-şi răscumpere multe păcate — nu se arată pe lista de subscripţie a „Poruncii", deşi au făcut unii, slavă Domnului, multe milioane din politică.

Mai dureros e încă altceva. Că dacă sunt plini de inimă, de insufletire, atâţia preoţi umili de sat, nici unul dintre Inaltii Chiriarchi— singur pe Prea Sfântul Vartolomeiu al Râmnicului l-am văzut — nu se grăbeşte să dea o mână de ajutor Sfintei lor Biserici, atât de ameninţate.

E trist. Mă gândesc: nu-şi dau oare seama oamenii noştri cari au milioane, că, fără o Biserică tare, ne prăbusim în anarhia Spaniei? Nu simt ei oare că pentru însuşi instinctul lor de conservare, de a-şi păstra palatele, sunt datori să menţină acest stat şi implicit să întărească Biserica? De ce atâta inconstientă?

Te rog, iubite amice, să primeşti şi dania mea şi a familiei mele.

Trimit suma de lei 3.500 (trei mii cinci sute), astfel colectată:

N. Ionescu Clopotaru	1000
Dumitra	500
Gheorghe	500
Maria	500
Nicolae	500
Ruxandra	500
Total	3500

Felicitându-te din inimă pentru actiunea curagioasă pe care o duci, primeşte, te rog, o strângere de mână călduroasă din partea mea.

Nicolae Ionescu Clopotaru
Industriaş Bucureşti

Domnule Doctor Rădulescu.

„Din propria-mi sărăcie vă trimit şi eu suma de 60 lei şi vă rog să mă credeţi că aceşti bani îmi sunt singurii, dar când este în joc Biserica strămoşească, nu trebuie precupeţit nici un sacrificiu. Articolul d-lui ing. *Radu Iliescu* — „Sparge Doamne piatra din inima noastră" — e dureros dar adevărat. M'a mişcat până 'n adâ ! sufletului, gândind mai ales, că pentru avionul lui Băzu Cantacuzino, numai într'o săptămână s'a strâns un milion.

„Va pieri credinţa, vom pieri ca neam!

„Ziarul dvs. răscoleşte sufletele şi le face să se deştepte din letargia ce le apasă şi din tembelism. Glasul *„Poruncii"* e glas de foc, scrisul ei este isvorît din inimă şi merge la inimă.

„Aveţi meritul cei dintâi că aţi văzut pericolul ce pândeşte România şi la-ţi demascat; aveţi meritul deosebit că aţi căutat şi căutaţi să întăriţi Biserica creştină, pivotul de reazim al neamului românesc.

„Luptaţi şi încurajaţi pe iubiţii dvs. colaboratori, asiguraţi-i de întreaga noastră admiraţie, pentru această sfântă cauză, căci nu se poate ca rezultatul luptei să nu fie victoria.

Primiţi asigurarea deosebitului meu respect.

Preotul Miron Ianc: Iescu
Moţoeşti-Olt

Prea stimate d-le director,

Credincioşii aflaţi Duminică, 22 August, în biserica *„Precista"*, în urma apelului meu, au oferit suma de 300 lei, pe care am înaintat-o fondului *„Pentru apărarea sfintelor Altare"*.

Darul nostru atât de mic, poate spori însă dacă la fel vor face toţi fraţii preoţi, cărora le revine astăzi datoria să stea în fruntea mişcării.

Increderea ce o am în izbânda despresurării sfintelor Altare, de năvala streinilor, îmi dă nădejdea că şi noi vom putea odată vedea liberat *„Sfântul Altar"* al bisericii „Sf. Nicolae" din oraşul nostru, de acoperirea ce I-o face astăzi şcoala evreească, care *cu cele două etaje ale ei, acoperă şi stinghereşte frumoasa biserică.*

Doresc marelui deschizător de drum nou, d-lui profesor Nicolae Iorga, şi tuturor fruntaşilor mişcării, sănătate, iar „Poruncii", izbândă.

Preot Gr. Tudose
Tecuci

Domnule Director,

Pe str. Scaune şi anume în spatele spitalului Colţea se află în RUINĂ şi în mijlocul unei murdării ingrozitoare o Sfântă Biserică creştină al cărei nume nu-l ştiu. Nu au rămas din acest sfânt lăcaş decât zidurile şi cele 2 cruci de pe acoperiş.

Dacă nu din credinţă cel puţin de ruşine ar trebui să se restaureze acest sfânt lăcaş, iar dacă nu merită să mai fie restaurat — fiindcă pentru asemenea fapte poate nu se vor găsi bani — să fie cel puţin dărâmată şi pe locul unde a stat sfânta masă, în altar, să se pună un semn, ocrotit de murdării. *Aşa cel puţin se va face o faptă creştinească. In starea în care se află nu mai trebue lăsată fiindcă aceasta constitue o ruşine şi o mare dovadă de lipsă de bun simţ.*

Sperând că aceste rânduri vor găsi un ecou în sufletul dv., vă rog a primi mulţumirile unui creştin care semnează

S. T.

Stimate domnule dr. Ilie Rădulescu

Admirator al îndârjitei domnieivoastre actiuni naţionaliste, actiune ce va grăbi şi hotări ca ROMANIA SA FIE CU ADEVARAT A ROMÂNILOR, măsor în tot folosul ei iniţiativa ce aţi luat prin „Porunca Vremii", de a colecta un fond pentru apărarea bisericilor noastre, care se dărâmă sufocate de năvala celor ce vor peirea creştinismului şi a Românismului.

Trimiţând în acest scop umilul meu obol de 500 lei, vă rog a primi creştineasca şi românească mea strângere de mână.

Comandor, Octav Nedelcu
Str. Wilson 15—Bucureşti

ULTIMA ORA

In primele zile ale lui Septembrie,
o clarificare în situaţia politică

— Intrevederile ce vor avea loc la Sinaia. Evenimente în curs, ce vor aduce o precizare a situaţiei guvernului. —

Cu toate că nimic n'a intervenit în situaţia de ansamblu a politicii interne, prilejul pe care îl oferă conferinţa Micii Înţelegeri dela Sinaia, va fi folosit pentru a se lua contact între unii din fruntaşii noştri politici cari vor participa la recepţia dată de ministerul afacerilor străine. Şi astfel vom avea unele clarificări în ceiace priveşte orientările de mâine ale partidelor noastre politice faţă cu apropiata criză de regim.

In acelaş timp, imediat după conferinţa dela Sinaia, vom avea unele precizări oficiale menite să ne lămurească deplin asupra duratei guvernului. Aceasta cu atât mai mult cu cât de o săptămână oficiosul guvernului, prin stăruitoare comentarii asupra dispoziţiilor constituţionale faţă de durata legală a unei legislaţii, lasă să se acrediteze svonurile despre intenţiile guvernului de a-şi prelungi şederea la cârma statului până dincolo de Februarie 1938.

DUPA CONFERINŢA DELA SINAIA, O CLARIFICARE

Cum motivele acestei campanii sunt altele decât acelea ale sprijinirii unor intenţii hotărîte de prelungire a actualei guvernări, situaţia se va clarifica

Fiindcă este aproape sigur că în toamna aceasta vom avea o schimbare de regim, guvernul actual nemai deschizând a cincea sesiune parlamentară, aşa cum încearcă să arate unele cercuri interesate.

Dacă însă aceste nu se Groaznic de vinovat ! vor produce ci din potrivă vom avea de înregistrat unele evenimente cari să arate că ne găsim la sfârşit de regim, nici o îndoială nu mai poate rămâne că guvernul actual se va retrage în toamna aceasta.

P. B.

Consulul Austriei la Alexandria
mort într'un accident

Cairo, 29 (Rador). — Walter Stross, consulul general al Austriei la Alexandria şi fiica lui au fost ucişi într'un accident de automobil, la graniţa libiană. D-na Stross este grav rănită.

Familia Stross se înapoia dintr'o călătorie în Europa şi venea pe noua şosea dealungul coastei Libiei când automobilul a derapat şi s'a prăbuşit într'o prăpastie, la câţiva kilometri înainte de a ajunge la frontiera egipteană.

Asasinarea deputatului sârb Ramadanovici

Belgrad, 29 (Rador). — Agenţia Avala transmite:

Se anunţă din localitatea Blatze că deputatul Ramadanovici a fost împuşcat dintr'un lan de porumb, pe când se întorcea spre casă. Necunoscuţii atentatori au reuşit să dispară.

Ancheta a stabilit că este vorba probabil de un act de răzbunare.

După amiază, poliţia a reuşit să aresteze pe unul din asasini. El a mărturisit că mai are doi complici. Ei sunt urmăriţi de poliţie.

D. Mussolini la Rimini

Roma, 29 (Rador). — D. Mussolini a sosit la Rimini pe bordul unui avion de bombardament, venind dela Roma.

Cârdăşia chinezo-sovietică

— Intre chinezi şi bolşevici există un pact de alianţă, care explică ajutorul pe care Sovietele îl dau chinezilor.

— Japonezii cuceresc noui localităţi chineze. —

Shanghai, 29 (Rador). — Un grup de 20 de avioane japoneze bombardează intens şi sistematic cartierul Nantao. Avioanele îşi concentrează focul asupra gării de sud, arsenalului şi asupra clădirilor oficiale.

Cuprinşi de panică, locuitorii au năvălit spre intrarea concesiunii franceze, dar numai ambulanţele au fost primite în interiorul concesiunii.

Cartierele Paotung, Ciapei şi altele au fost deasemenea bombardate. Numărul morţilor şi răniţilor este evaluat la aproximativ 600, numai la Nantao.

PACT DE NEAGRESIUNE INTRE CHINA ŞI U. R. S. S.

Tokio, 29 (Rador). — **Agenţia Reuter transmite:**

In cercurile japoneze se afirmă că un pact de neagresiune a fost încheiat acum câteva zile între China şi U. R. S. S.

In aceleaşi cercuri se spune că pactul conţine o clauză secretă, prin care China promite să coopereze cu Rusia Sovietică.

In sfârşit, tot în cercurile japoneze se afirmă că pacte similare au fost încheiate de U. R. S. S. şi cu alte ţări, legând părţile contractante prin obligaţia neagresiunii mutuale şi suspendarea oricărei asistenţe faţă de o terţă parte care ar ataca pe vreunul din semnatari.

UN PUNCT STRATEGIC CUCERIT DE JAPONEZI

Shanghai, 29 (Rador).—Trupele japoneze au cucerit eri localitatea Yinhangce, un important punct strategic pe râul Uangpu, la nord-est de Shanghai, la 4 km. de Usunt şi la 6 km. de Yangţepu.

*

Shanghai, 29 (Rador). — *Cartierul general al forţelor japoneze debarcate în China anunţă:*

Recunoaşteri făcute de avioanele japoneze deasupra regiunilor Kunşan, Taiţang şi Liuhucen în zorii zilei de 26 August au permis să se constate că în aceste regiuni fuseseră concentrate importante forţe chineze pe când ambasadorul Marei Britanii la Nanking se îndrepta dela Ciangciu la Taiţang.

In cursul acestor recunoaşteri avioanele japoneze au constatat că pe şoselele din regiune circulau numeroase autocamioane cu muniţiuni şi automobile în cari se aflau ofiţeri chinezi.

Toate acestea dovedesc că cele trei regiuni se aflau în zona de luptă.

Japonezii n'au folosit gaze toxice

Tokio, 29 (Rador) — *Ministerul de Războiu desminte în mod categoric o ştire din sursă chineză care pretinde că trupele japoneze ar fi folosit gaze toxice în luptele dela trecătoarea Nankau.*

Trupele japoneze cari luptă în nordul Chinei nu dispun de material chimic.

SITUAŢIA PRECARA A JAPONEZILOR LA AMORY

Tokio, 29 (Rador). — Se anunţă din Amory că de eri situaţia în acel oraş a luat o întorsătură deosebit de gravă.

Trupe de miliţieni chinezi au înconjurat consulatul japonez.

Cetăţenii japonezi nu mai îndrăznesc să circule pe străzi întrucât ei se tem să nu fie masacraţi de populaţia chineză.

VAS BRITANIC SECHESTRAT DE JAPONEZI

Londra, 29 (Rador). — Ziarele de seară anunţă că vasul britanic „Chengking" a fost sechestrat de japonezi pe când naviga pe fluviul Uangpu.

Sir Charles Little, comandantul escadrei britanice din apele chineze a protestat imediat la autorităţile japoneze.

TEXTUL NOTEI DE PROTEST AL ANGLIEI A FOST TRIMES AMBASADORULUI BRITANIC LA TOKIO

Londra, 29 (Rador). — Textul notei de protestare britanice în legătură cu atentatul comis contra ambasadorului Marei Britanii la Nanking a fost telegrafiat însărcinatului cu afaceri britanic din Tokio.

Nota nu va fi dată publicităţii înainte de a fi fost comunicată guvernului din Tokio.

Congresul germanilor din străinătate

Stuttgart, 29 (Rador). — D. Bohle, şeful tuturor germanilor din străinătate, va deschide în mod solemn la 29 August cel de al cincilea Congres al germanilor din străinătate.

Peste 10.000 de germani din străinătate au sosit pentru acest congres la Stuttgart, „patria intelectuală" a celor 30 de milioane de germani cari trăesc în afara graniţelor Reichului".

Dezastrul comuniştilor spanioli

— 67.000 de prizonieri. Bolşevicii se încaeră. Populaţia aclamă pe naţionaliştii biruitori, cari înaintează vertiginos —

Santander, 29 (Rador). — Agenţia D. N. B. transmite:

Trupele naţionaliste au continuat eri înaintarea fără să se ciocnească de vreo rezistenţă serioasă. Dela amiază, avantgardele naţionaliste se găsesc la 40 de kilometri vest de Santander. Peste câteva ceasuri ele urmau să treacă frontiera în provincia Asturiilor.

Trupele care operează încă în provincia Santander au ocupat eri dimineaţă încă zece localităţi. Pretutindeni populaţia aclamă frenetic pe liberatori. Peste 1000 de miliţieni basci au trecut de partea naţionaliştilor.

După luarea Santanderului, cifra totală a prizonierilor cari se găsesc adunaţi în tabere de concentrare naţionaliste se ridică la aproape 70.000.

NEINŢELEGERI IN SANUL GUVERNULUI LARGO CABALLERO

Valencia, 29 (Rador). — *Agenţia D. N. B. transmite:*

In cercurile guvernamentale se exprimă teama că d. Largo Caballero, fostul şef al guvernului de aici, se va folosi de situaţia grea creiată prin căderea Santanderului şi va ataca violent pe ministrul de Războiu Prieto, fiind sprijinit de membrii sindicatelor anarchiste si de trotzkişti.

Membrii sindicatelor anarchiste învinuiesc pe Prieto că din cauza incapacităţii conducătorilor de azi din Valencia, simpatia internaţională merge spre generalul Franco şi că situaţia din nordul Spaniei a devenit acum foarte grea în urma greşelilor făcute de guvern.

67.000 DE PRIZONIERI

Santander, 29 (Rador). — Agenţia D. N. B. transmite:

Autorităţile naţionaliste publică cifra exactă a materialului de războiu şi a prizonierilor căzuţi în mâinile lor în timpul luptelor pentru cucerirea Santanderului.

Numărul prizonierilor se ridică, după această statistică, la 67.000.

Prada de războiu se compune din 6 automobile blindate, 16 tancuri ruseşti, 1225 automobile particulare, 200 autobuze şi camioane, 120 de tunuri, 40 de tunuri în construcţie, 52 avioane doborâte şi 30 de motoare dela avioanele capturate.

GENERALUL FRANCO

GUVERNUL CATALAN REFUZA SA PRIMEASCA REFUGIAŢII DIN SANTANDER

Perpignan, 29 (Rador). — Corespondentul Agenţiei Havas transmite:

Refugiaţi din Santander sosesc în numeroase trenuri din porturile franceze, îndreptându-se spre graniţa spaniolă.

S'au ivit unele dificultăţi din cauză că guvernul generalităţii catalane refuză să-i primească la Barcelona.

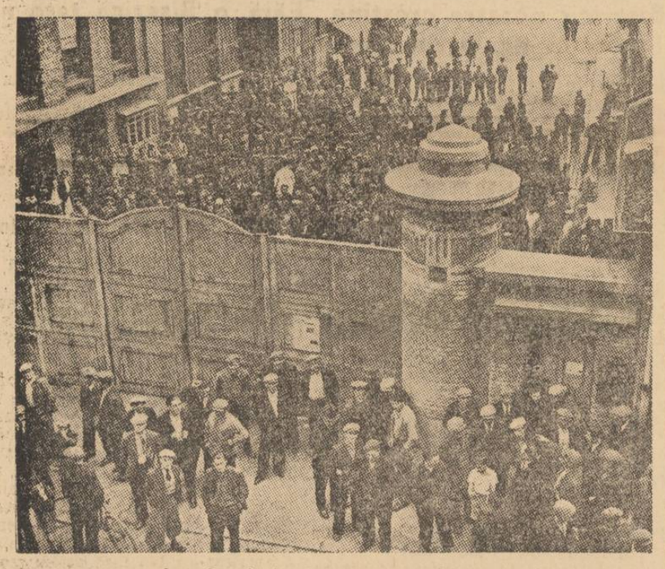

Greviştii comunişti împiedecând în America pe lucrători să intre în fabrică

Două consulate japoneze,
în Rusia, au fost desfiinţate

Moscova, 29 (Rador). — Guvernul sovietic a cerut guvernului japonez să închidă consulatele sale dela Odesa şi Novosibirsk, înainte de 15 Septembrie.

De curând guvernul sovietic a închis consulatele sale din Poganicnaia şi Sahakian, întrucât a găsit nepotrivite procedeele guvernului manciurian.

Inchiderea consulatelor japoneze dela Odesa şi Novosibirsk se face pe baza principiului admis de Japonia şi Uniunea Sovietelor că cele două ţări trebuesc să aibă acelaşi număr de consulate.

Mare scandal bolşevic!

— Comuniştii au scos din nou capul. O mizerabilă oficină bolşevică, în care şi-au dat întâlnire toţi puşcăriaşii, susţinută de soc. „Reşiţa" —
— Atac odios împotriva Ţării naţionaliste şi Bisericii. —

Ne găsim în faţa unui mare scandal bolşevic.

De două luni, hidra comunistă a scos din nou capul. Şi cu o îndrăzneală încă necunoscută până acum la noi în ţară.

Este vorba despre o vastă organizaţie bolşevică în Capitală, care s'a camuflat sub paravanul unei fituici cotidiane, intitulată — pentru a-şi bate joc de proşti — „LUMEA... ROMANEASCA".

CE SE PETRECE?

Canaliile judeo-comuniste din Sărindar, dându-şi seama că au pierdut războiul între ei şi mişcarea naţionalistă, au pus la cale o nouă lovitură. Au luat o mână de români ticăloşi, câteva javre cu caziere la Jilava şi la Siguranţa Statului şi au dezlănţuit o nouă ofensivă împotriva Bisericii şi tuturor fruntaşilor naţionalişti.

Dar nu numai atât : în coloanele acestei imunde şi odioase tipărituri sunt înjurate şi subminate toate instituţiile de temei ale Statului.

CINE SUNT JAVRELE

Ca să vă daţi seama de îndrăzneala comunistă, vom da câteva din numele criminalilor cari s'au baricadat în oficina bolşevică:

Directorii acestei tipărituri de propagandă şi anarhie comunistă sunt doi bolşevici notorii, cu fişe la Siguranţa generală. Anume : ZAHARIA STANCU, atât de anarhist, încât şi SANDU TUDOR l-a dat afară dela CRETINŢA lui jidovească şi C. CLONARU, amestecat în mai multe agitaţii comuniste. Urmează apoi MIRCEA DAMIAN, puşcăriaşul care s'a liberat de abia dela Jilava, după o condamnare pentru lèse Majestate, un alt bolşevic DIMITRIU, din tineretul anti-fascist şi — între alţi câţiva — armeanul L. KALUSTIAN, fostul excroc şi mâna dreaptă a lui Socor la „ZORILE" comuniste, dispărute.

Pe de-asupra tuturor, stă însă canalia, mizerabilul PETRE PETRESCU, fostul... lt.-colonel, care şi-a permis zilele trecute să insulte infam pe chiar I. P. Sfinţitul Patriarh Miron, şi să ceară pedepsirea Inaltului Chiriarh pentrucă — prin cuvântul pe care L-a rostit — s'a dovedit a... **instiga şi agita la ură între popoarele ce trăesc... liniştite azi în România.**

Planul de acţiune al bestiilor roşii, este evident. De două luni de când apare acest nou oficios al revoluţiei de peste Nistru, nu e zi ca să nu fie injuriat, acoperit cu noroi şi dinamitat, tot ce are mai sacru această ţară. Nu e vorba numai de terfelirea tuturor fruntaşilor naţionalişti, dar se dă cu toporul în toate instituţiile fundamentale pe cari ţara le opune valului bolşevic de peste Nistru. Şi mai cu seamă este batjocorită Biserica. Dovada elocventă, infamia împotriva Patriarhului.

Complot împotriva ţării

Tot ce se scrie în coloanele acestei fituici, este pentru a anarhiza sufletul naiv al masselor. Se urmăreşte clar a se despera populaţia, a o face să nu mai aibă încredere în nimeni şi în nimic, pentru ca să recurgă la urma urmelor la violenţă şi astfel socotelile bolşevice să se realizeze.

DE UNDE BANII?

Chestia mai gravă este aceasta: cine dă banii pentru această anarhică propagandă bolşevică? Sunt bani de peste hotare? Şi cum vin?

Adevărul este că fituica asta — necumpărând-o nimeni cu parale— se distribuie GRATIS. Toate ministerele, birourile autorităţilor, fabricilor şi atelierelor din Capitală şi provincie au fost invadate de această sinistră maculatură.

Deficitul lunar al propagandei este de 20.000 lei PE ZI. In afară de asta toţi clienţii Siguranţei şi Jilavei, cari n'aveau ce mânca până ieri se scaldă azi în hârtii d'o mie.

Cine dă banii?

Ei bine, răspunsul grav este acesta : Societatea „REŞIŢA" finanţează anarhia comunistă. Prin ce argumente au convins jidanii din Sărindar pe cei dela soc. „Reşiţa" să dea milioane propagandei bolşevice, nu putem preciza. Cert este însă că toţi arginţii iudei se varsă prin bestia Petre Petrescu, care stăpân la oficina comunistă, este în acelaş timp şi director la Reşiţa. Şi încă director — culmea nerusinării ! — al secţiei de armament dela „Reşiţa".

Ceeace este mai cu osebire straniu, e faptul că guvernul stă cu mâinile în buzunar în faţa anarhiei comuniste.

O datorie de obraz l-ar fi obligat imediat să pună mâna atât în ceafa canaliei Petre Petrescu, svârlindu-l dela Reşiţa, unde guvernul are cuvânt hotărîtor, cât şi în gâtul uneltelor comuniste dela oficina de injurie împotriva ţării.

Dar guvernul întârzie s'o facă. Işi dă seama că este vinovat.

D. Tătărăscu îşi face însă o proastă socoteală, dacă îşi închipuie că la sfârşit de regim poate proceda astfel, atrăgând asupra sa oprobiul întregii ţări indignate.

De aceia, pentru ultima oară, înainte de a spune tot ce ştim, somăm guvernul să pună capăt batjocurii şi să ia, imediat, următoarele măsuri :

a) pedepsirea canaliei Petre Petrescu, ofensatorul I. P. S. Miron.

b) arestarea sinistrilor agitatori comunişti şi închiderea oficinei lor de publicitate scandaloasă şi de anarhică propagandă bolşevică.

Cuibul de comunism dela „Lumea Românească" trebuie spart. Şi dacă totuşi guvernul continuă să-şi bată joc de ţară, ei bine, îl vom sparge noi, cum l-am spart şi pe al lui Sohor, dela „Zorile".

Ing. Radu Iliescu

Complot militar în Quito

Rio de Janeiro, 29 (Rador). — Se anunţă din Quito că s'a descoperit acolo un complot la care participau numeroşi ofiţeri de poliţie.

Parlamentul a dat guvernului depline puteri pentru a reprima această mişcare subversivă.

Ştiri şi polemici

DUPA MANEVRELE regale vor avea loc, între generalii străini şi capii oştirii noastre, importante consfătuiri.

La manevre vor lua parte în vederea împrospătării cunoştinţelor elemente şi din rezervă, repartizate pe contingente.

Cadrele superioare ofiţereşti vor fi complectate cu absolvenţii recruţi ai cursurilor de comandament.

In ce priveşte concentrările se poate preciza că vor fi chemate sub arme, mai multe contingente pe două serii: una la 1 Septembrie şi alta la 1 Octombrie.

*

D. ION MIHALACHE, preşedintele partidului naţional-ţărănesc, care se află la Sinaia, se înapoiază Luni în Capitală.

*

D. GENERAU PAUL ANGELESCU, fostul ministru al apărării naţionale, s'a prezentat ieri la minister, pentru a-şi lua rămas bun dela foştii săi colaboratori.

D. general adjutant Paul Angelescu, în câteva cuvinte, a mulţumit colaboratorilor pentru concursul ce i s'a dat.

Au răspuns d. Radu Irimescu şi general inspector Manu.

*

D. CONSTANTIN STOICESCU, rectorul Universităţii din Bucureşti, a sosit în Capitală întorcându-se din străinătate.

*

MAGISTRAŢII delegaţi de ministerul justiţiei cu supravegherea lucrărilor de carte funduară se întrunesc zilnic la minister, unde li se aduc la cunoştinţă toate instrucţiunile de ordin technic şi normele de drept pozitiv, potrivit cărora vor trebui să procedeze la stabilirea drepturilor reale de proprietate.

Peste câteva zile se vor cerceta registrele de transcripţiuni şi inscripţiuni.

*

INCEPAND de ieri, audienţele la primul-ministru au fost suspendate, până la noui dispoziţiuni.

*

ABATELE ZAVORAL, marele prieten al României, a împlinit ieri 75 de ani.

La omagiul pe care poporul cehoslovac, îl aduce distinsului prelat, se adaogă şi cele pe care i le aduc cetăţenii celei de a doua patrii a sa, România.

*

IN CURSUL săptămânii viitoare se va întruni la ministerul de industrie şi comerţ delegaţia economică a guvernului.

*

Astăzi, la orele 10 jum. se deschide la Sinaia prima şedinţă a conferinţei Micii Înţelegeri a presei.

Delegaţii comitetelor P. E. P. ale celor trei state, vor face câte un raport amănunţit asupra realizărilor obţinute în cursul acestui an, pentru o mai strânsă şi amicală legătură între ziariştii celor trei naţiuni prietene şi aliate.

Se vor lua în discuţie o serie de interese profesionale, căutându-se soluţii pentru obţinerea unor noui serii de înlesniri de presă în raporturile dintre ziariştii statelor Micii Înţelegeri. Comisiunile technice vor elabora şi redacta hotărîrile necesare pentru atingerea acestui scop.

La sfârşit se va da un comunicat asupra lucrărilor conferinţei.

*

JIDANII au început s'o bage pe mânecă. In **„Adevorul"** de aseară, cu aerul de cotoi pocăiţi, ei spun că vor abandona lupta polemică. De ce? Fiindcă nu se poate discuta cu noi. Noi o lichidăm prompt... cu înjurătură.

Păi sigur! Ar avea jidanii chef de discuţie. Adică să ne pierdem în vorbă, ca ei să ne jefuiască zdravăn.

*

INTERNAŢIONAL-ţărăniştii afişează de câteva zile un optimism... robust. „Venim" e din nou pe toate buzele şi înseninează toate feţele ţărăniste.

Numai că „Venim-ul" ăsta a cam dat faliment. Şi nu odată. De vreo 7 ori până acum într'un an!

*

PRESA judeo-comunistă din Sărindar e în mare panică.

După victoria strălucită a naţionaliştilor spanioli, victorie care a culminat cu ocuparea Santanderului şi cu înaintarea vertiginoasă a gen. Franco spre ultimele poziţii ale frontului basc-comunist de Nord, jidanii au pierdut orice speranţă în victoria bolşevică din Spania.

Deaceea nici nu se mai ocupă de cele ce se petrec în Spania, despre cari au încetat să vorbească idioţilor lor cititori. I-a apucat, în schimb subit, dragostea de comuniştii chinezi, cărora le ia apărarea împotriva japonezilor.

Iuda e, însă, în serie neagră. Se va sfârşi curând şi cu China. De cine oare, atunci, îi va mai apuca mila umanitaristă?

*

MONITORUL oficial de ieri publică o decizie a ministerului de interne, prin care d. general Barbu Pârâianu, inspector general al jandarmeriei, este delegat cu conducerea Prefecturii Poliţiei Capitalei.

*

„LUPTA" celor doi piraţi din galoşii sovietici scriu: GANGSTERII IN PANICA! Gândul ne-a mers imediat la ei! Dar Honigmannii scriu mai departe: „Statele Unite sunt hotărite să extermine pe duşmanii publici".

Am înţeles: e vorba de banditii americani.

Dar România când îşi va extermina gangsterii ei? Vrem să spunem: jidanii ca d'alde Albert şi Şmil Fagure-Honigmann!

In pagina III-a :
„RAZBOI JIDANILOR ORI POLITICIANILOR"
Răspunsul d-lui Stelian Popescu la Referendum-ul „Poruncii Vremii".
In pagina V-a :
DAŢI PENTRU SLAVA BISERICII LUI HRISTOS
Lista de subscripţie şi scrisorile primite pentru Fondul de apărare al Sfintei Biserici.
IAR MAINE, LUNI :
Citiţi — în cadrul Referendum-ului —:
Răspunsul d-lui DR. ALEX. VAIDA VOEVOD :
„NAŢIONALISM. DAR CU „DIMINEAŢA 'N MANA".

Redactor responsabil: EUGEN VICTOR POPA

Tipografia ziarului „UNIVERSUL", str. Brezoianu 23-25 Bucureşti

Liferate 819 —

BIBLIOTECA CENTRALĂ ASOCIAȚIUNEA SIBIIU

Apoiate Nr 819 din 6 Aug. 1937
Nr 729-8844

6 pagini 3 lei

ANUL VI, No. 844 Marți 31 August 1937

Taxa poștală plătită în numerar conform aprobării Dir. Gen. P.T.T. No. 118.370/1934

Porunca Vremii

TRIBUNA ZILNICĂ DE LUPTĂ NAȚIONALĂ ȘI CREȘTINĂ

Abonamente Anuale: Lei 1000 pentru instituții și sprijinitori; Lei 800 pentru orașe; Lei 600 pentru sate
Se primesc și abonamente pe 6 si 3 luni

Orice sumă se poate trimite prin Casa de economii și Cecuri poștale (CEC) astfel: ABONAȚII PENTRU CONTUL 1224; DEPOZITARII „ „ 10405

Director: Dr. ILIE RĂDULESCU

Redacția și Administrația: BUCUREȘTI I, Str. Sărindar 18

TELEFON: Direcție, redacție 4.1853; Ad-ție publicitate 4.1852

Să nu confundați dreptul și datoria creștină de a ierta pe cei ce v'au făcut vouă rău, cu dreptul și datoria neamului de a pedepsi pe cei ce au trădat și pe cei ce și-au asumat răspunderea de a i se împotrivi.

CORNELIU ZELEA CODREANU

Ca moșii și strămoșii voștri, dați pentru Biserică!

Și din ai noștri, ce facem? Văcari?

Ați văzut, cred, zilele trecute, în paginile „Poruncii", scrisoarea îndurerată, strigătul de desnădejde al unui părinte, al unui brav al războiului nostru de întregire națională, colonelui Bălășescu. Imi scrie colonelul: „vă rog să-mi spuneți ce să fac cu fiul meu? Am voit să-l dau la carte. M'am dus, în consecință, să-l înscriu la liceu. Dar secretarul școalei mi-a respins hârtia de înscriere: „nu-l putem primi! — „Dece? — „Fiindcă fiul d-tale n'are decât media 6,67; și noi nu 'nscriem pe nimeni, fără, cel puțin, media 7!". — „Bine, dar ce să fac, unde să-l dau atunci"? am întrebat. — „Nu știu; treaba d-tale"! mi-a răspuns secretarul, cu'n gest de plictiseală". Și colonelul adaugă: „poate m'aș resemna. Dar, ce se'ntâmplă? In liceul de stat, în care copilul meu n'are loc, jidanii nu sunt, nici mai mult nici mai puțin, decât 50%. Ei, jidanii — deși au școlile lor confesionale, sunt preferați într'ale noastre, de stat. Au... media 7! Cum reușesc s'o aibă? Știm toată lumea, foarte bine! Mie, care am făcut trei războaie, ce-mi rămâne, însă, de făcut? Nimic, decât să-mi trimet, poate, copilul, să'nvețe 'n Palestina! Fiindcă în țara pentru care-a sângerat tatăl său, el nu mai are loc! N'are... media 7"!

Imi veți spune, poate: ei, un fapt divers. Nu! Vă înșelați! E chiar oglinda fidelă a dramei Românismului, în propria lui țară! Nu mai avem loc nicăeri: nu numai în comerț, în industrie sau în profesiuni, dar, poftim, nici în învățământ! Democrația noastră mizerabilă, „libertatea-fraternitatea-egalitatea" judeo-masonică, au găsit, în această MEDIE, sistemul de-a da la cap nației, și'n școală, de-a batjocori setea ei de cultură, de lumină. „N'AI CARTE, N'AI PARTE", cum se spunea altă dată, cade azi în desuetudine. Altă vorbă e acum la modă: N'AI MEDIE, N'AI DREPT LA CARTE!

Aș putea, pe această temă, să-mi bat, la infinit, joc de democrația noastră idioată și antinațională. Și mai ales s'o pălmuesc în toată sinistra ei demagogie, în ridicola-i pretenție d'a „ridica" masele. Vedeți cum le... ridică; pân'la spânzurătoare! Dar, nu ne arde deloc de glumă. Și nu noi vom pretinde să facem din toți degenerații și debilii mintali, din toți dobitocii cari pot să existe și în această Românie, licențiați și doctori universitari, numai pentru c'așa cere o stupidă și fanfaroană... „culturalizare" a țării.

Selecția inteligenții, disciplinei și muncii școlărești prin MEDIE? Da, fără îndoială, E FIREASCA! O nație trebuie, e obligată, desigur, să-și selecționeze elitele și să le rostuiască drumul în viață pe temeiul virtuților, însușirilor naturale și meritului. Poate, însă, o țară conștientă să se sinucidă, impunând acelaș criteriu imuabil de selecție și fiilor și dușmanilor ei? Poate oare să facă din NOTA școlară, ghilotină pentru ai săi și redută pentru străini? Fiindcă asta înseamnă azi la noi MEDIA ȘCOLARA, d-lor!

Ce se petrece, într'adevăr? Să vorbim deschis! Cine se supără, să-i fie de bine! Când d-ta, minister al Educației Naționale sau director de școală, vii și stabilești implacabil: nu primesc în liceu decât elevi cu media 7, fără să pretinzi însă o discriminare între Români și jidani, îți dai, oare, seama de ticăloșia, de crima pe care o săvârșești, împotriva națiunii Române? Da, da, foarte bine, MEDIE, primat hotărîtor al ei! Dar între Români, EXCLUSIV. Asta da! Să vii, însă, și să-mi spui: nu te primesc pe tine, Român, cu nota 6, fiindcă jidanul are 7, asta înseamnă că ești ori imbecil, ori coadă de topor. Fiindcă adevărul, singurul adevăr e acesta: ROMANUL NU E NICI MAI PROST, NICI MAI LENEȘ DECAT JIDANUL! N'are, însă, armele de luptă ale jidanului; arme, de cele mai multe ori ticăloase. Românul n'are de unde — căci, d-le ministru sutimilionar Angelescu, e rob economic în țara lui—n'are, nu poate plăti, din fașe, bone și guvernante, doi-trei meditatori, așa cum face jidanul parazit. Și mai ales, bietul Român nu poate plăti șperțul, corupția, care, din nenorocire, a ajuns monedă de circulație și de promovare sigură în unele școli și la foarte multe examene.

Nu e adevărat? Nu știi nimic d-ta, d-le dr. Angelescu? Dar nu te-ai întrebat, oare, niciodată, de ce în preajma examenelor de bacalaureat,ești asaltat de sute de cereri de profesori — susținute de politicieni — pentru câteva zeci de locuri în comisiile de examene?

(Urmare în pagina II-a)

Priviți Calea Victoriei, din Capitala României Mari, într'o zi de sabbăs și sub o nouă guvernare internațional-țărănistă!

Stigmatizați canalia!

de RADU GYR

Cine, ce mână vrăjmașă răstoarnă pravățe și lespezi în drumul Destinului Țării? Ce șuer ascuțit de viperă scuipă venin, oridecâteori răsăriturl mari se vestesc la orizont? Și ce gâtlejuri păgâne, de bestie apocaliptică, se întind să ne bea curcubeele, oridecâteori lumina acestora se aprinde pe limpezimea unor piscuri înalte de suflet?...

Cumplită osândă, grea stâncă de blestem pe umerii acestui Neam! Dacă genunchii i se frâng, umilă prosternare, curbați de vasalitate și străinism, — fruntea își leapădă stema și primește pecinginea trădărilor, pată după pată...

După trădarea politicienilor cari, la Sublima Poartă a apusului, negustoresc destinul Țării și ne arendează existența etnică, iată în toată grozăvia ei — neînchipuită, copleșitoare, sinistră! — ticăloșia celor cari au sărutat, cândva, pajura steagului și au purtat epoletul, pe umăr.

E cu putință, oare? Trăim ceasuri de oribil coșmar pe marginea unei prăpastii deschisă să ne soarbă, sau intrăm în foamea unor besne fără capăt, nimicitoare, dizolvante?... Foști ofițeri superiori, oameni sub coastele cărora patriotismul va fi ars, altădată, ca un enorm luceafăr de argint, întorc, astăzi, spatele, Neamului, îi insultă idealurile actuale și-i batjocorește aurora mezină „în fragedul ei început de descătușare spirituală.

Groaznic, nu vă vine să credeți. Nici nu e de crezut. Amintiți-vă, însă, de monstruosul gest al unui fost general care, anul trecut, și-a descărcat revolverul în pieptul unui țăran naționalist.

Nu uitați, iarăși, că în fruntea bandelor de comitagii bolșevici, așa zisele „gărzi țărănești", se află un fost militar superior, care le face educația pumnului strâns, predând teoria raiului „internaționalist". Alături de acest moscovit „educator", vom pomeni alte zeci de pensionari ai epoletului, mândri de-a se găsi în preajma degeneratului dr. Lupu, sau fericiți de-a aplauda „misiunea" negustătorului de Țară, Madgearu, la vizirii Occidentului: Schachmann-Tabouis... Nu, n'am uitat încă nici penibilele răspunsuri pe care le-au dat, în cadrul anchetei ziarului „Curentul", foști ostași, eschivându-se unei atitudini ferme, eroice, și speculând cu abilitate tonul minor al declarațiilor care „să nu jignească" Sărindarul și pe suavul domn Fildermann!...

Azi, însă, piramida lașității, nimiciciei și trădării capătă vârf. Iar paharul amărăciunilor noastre e prea plin...

Stigmatul ticăloșiei ia locul eroismului.

Un fost colonel în armata țării, acum membru „marcant" și deputat al partidului acela cu democrația „radicală", de sub președinția d-lui Iunian, un domn Petrescu, din Gorj, trimete o scrisoare primului-ministru, amenințând, totodată, că va depune pe biroul Camerii o interpelare prin care va cere guvernului „să-și spună cuvântul" în privința I. P. S. S. Patriarhul Miron, care a cutezat să „instige" spiritele țării, prin răspunsul său „încendiar" în chestiunea evreească deschisă de ancheta ziarului „Curentul"...

Vă amintiți, desigur, cuvintele înalte, străbătute de-o sfântă simțire națională, de un larg suflu creștin, izvorâte din străfundurile unui clar cuget românesc, — cuvintele pe care marele Cioban al sufletelor noastre le-a aprins ca pe-o stemă de aur și le-a vărsat ca pe un urcior lecuitor de apă vie, peste durerea Neamului...

(Urmare în pagina V-a)

Cine e Român, cine vrea o Românie a Românilor, cine crede că numai printr'o luptă curată și intransigentă, fără compromisuri, ne putem mândri — trece din mân'n mână, **ajută din toată inima ca această dârză „PORUNCA A VREMII" să se răspândească pe întreg întinsul pământului românesc.**

Fă, Române, sacrificiul câtorva lei! la mai multe exemplare și trimite-le tatălui, fratelui, copilului tău! Scoate-i și pe ei din somnolență, trezește-i la viață, fă din ei ostași ai marei armate de dezrobire!

Ajută-ne, FII GENEROS, fiindcă NU cu meschinăria se poate birui într'o luptă istorică de felul celei de azi!

Dă-ne ABONAMENTUL tău, al familiei tale, al cunoscuților și prietenilor tăi!

FII ROMAN CU FAPTA. Că de vorbă suntem sătui!

Ungaria, la Expoziția internațională

de N. CREVEDIA

Așa.

Și acum să 'ncepem să visităm pe rând, pavilioanele.

Să intrăm alături, în stânga, la unguri. Căci onor. Comisariatul General al Expoziției Universale ne-a așezat pe noi România, ca pe Christos între maghiari și Palestina!

Privit de departe, pavilionul Ungariei nu e un monument. E un paralelipiped culcat, dela capul căruia, dinspre noi, se înnalță alt paralelipiped în formă de turn înalt ca de 10—12 m. Dar pavilionul maghiar, așezat mai în fund, are perspectivă. Până acolo, urci o terasă, urci două, de-a dreapta și de-a stânga peluze cu iarbă, cu mușcate și... Pe două socluri, două unguroaice negre de bronz, te întâmpină stând într'o rână. Nu te reține. Te reține, însă, imediat, pe dreapta, un bloc de marmură albă, doi tineri pe cari i-a îngenunchiat iubirea, cari și-au apropiat gurile să se sărute, dar cari, pudici, își țin trupurile, goale, departe unul de altul. Ideea e originală și însăși execuția grupului e izbutită. Autorul, L. Petri, se poate felicita.

Impresia acestei frumoase statui ți-o strică, însă, imediat bronzul unui boanghen tolănit în spatele ei. Și uite dece: ungurul e reprezentat nud cum l-a făcut măsa, tuns numărul trei, dar are... mustăți. Un nud de bărbat cu mustăți, iată ce numai fantezia ungurească putea să creeze! Ca să fie și mai specific unguresc, ar fi trebuit ca boanghenul de bronz să-și fi răsucit mustața. Mai ales că lângă el, o „fată vie" de vreo 19 ani, o franțuzoaică get-beget, îmbrăcată în port național maghiar, cu șerpii coadelor blonde împletite pe cap, îmbie visitatorii să deguste renumitul vin de Tokay, **uniquement, quelque chose de très rare,** cum spune dânsa. „Ungurița" e frumoasă a neatbii, e pudică și lumea se oprește și degustă..

In stânga, pe terasă, alt tânăr ungur citește tolănit o carte, vine apoi steagul maghiar: roșu-alb-verde și, suspendată în părete ca o candelă, statuia tot de bronz nepieritor, a unei sfinte maghiare, să-i zicem sfânta Ilona sau Suzana. Hei, sfânta aceasta, să mă ierte Dumnezeu, dar e o sfântă unică în felul ei. Chip oval, frumos, deasupra căruia e suspendat cercul acela sacru, apoi, în jos, niște sâni gogoneți ca două rodii, o talie trasă ca printr'o vereghetă, un pântec tot așa de gogoneț, niște sfinte de picioare suple, lirice, care se străvăd provocător prin sfânta manta lungă, decoltată...

In sfârșit, în dreapta, sfântul Ștefan ține în mână o sabie al cărei mâner formează o cruce. Statuia, masivă, nu e rea, dar e colorată în auriu și efectul ei se pierde în același auriu cu care a văpsit pavilionul.

In pereții pavilionului, câteva baso-reliefuri în verde, bine sculptate și care reprezintă scene din viața poporului maghiar. Un ungur îmbrăcat într'un costum verde cu ceaprazuri, cu o bonetă nobilitară — ceva așa cu un fel de portar — pe cap, întâmpină pe vizitatori, în ușă.

Tot în ușă, te întâmpină și bustul de marmură al d-lui regent Horthy.

Innăuntru, la ușă, dai peste alt conte maghiar, un domn blond, frumos, cu ochi albaștri — să fie și ăsta tot francez, căci are ochi albaștri, de austriac! — îmbrăcat, tot așa, în niște dulămi d'alea cu ceaprazuri, cu pantaloni de plesnesc pe el, cu cisme suple. E înflorit individul ca la operetă și izbutește să atragă atenția chiar dela ușă, căci tot umblă încoace și încolo, fățfățește, vorbește ungurește, franțuzește și nemțește și dă ochii peste cap, melancolic.

Apoi, într'o sală largă, pe pereții înalți, Ungaria reușește numai bine să se facă oribilă în fața lumii, printr'o mare frescă, reprezentând istoria ei. Pictura făcută de o mână

(Urmare în pag. II-a).

Oliveira Salazar: „Une revolution dans la paix"

De curând era să se aștearnă pe întinsul țării Portugaliei zăbranicul tristeții. Dictatorul Oliveira Salazar a fost zilele trecute victima unui atentat comunist. Nu din țara sa venea amenințarea, pentrucă acolo n'are cine dori moarte salvatorului ei. Primejdia venea de peste hotare, de acolo de unde flutură o sdreanță înroșită de crimele înspăimântătoare ale unui dictator nebun. Salazar a fost salvat de pronia cerească.

Această întâmplare mi-a pus din nou în față omul și opera. „Une révolution dans la paix" *se intitulează opera, scrisă în franțuzește, a magicului Salazar. Nu se poate imagina un titlu mai sugestiv pentru a demonstra faptic realizări.*

Maurice Maeterlinck, care face introducerea cărții, arată în cuvinte impresionante distanța parcursă în ordinea economică, culturală și socială a Portugaliei dela 1926 până astăzi, de către acest admirabil om, dictator prin voința națiunii. Instinctul colectiv al poporului simțise din cotro îi poate veni salvarea.

Om de o cultură aleasă, dotat cu un spirit critic accentuat, Salazar și-a dat repede seama de răul care pierde țara. Odată diagnosticul pus, operația trebuia începută repede și sistematic. Care era situația la venirea sa? Faliment general, — spune Maeterlinck. Finanța ruinată. O adevărată prăpastie, unde deficitele bugetare atingeau cifre astronomice, catastrofale. Cere să i se acorde depline puteri. I se acordă. La primele încercări șicanatoare din partea adversarilor își ia bagajele și pleacă îndărăt, la universitatea din Cöimba, unde-și reîncepe lecțiunile. Era profesor universitar. Trec doi ani, 1926-1928. Situația merge din rău în mai rău. Este rechemat. Revine, de această dată cu hotărîrea de a nu se ma întoarce până ce nu va pune ordine în țară. In două luni, stabilește bugetul anului 1928. In mai puțin de șase ani desființează parazitismul, suprimă cumulul, stabilizează moneta, redresează finanțele, curăță administrația de tot ce-i prejudicia, stabilește ordinea în armată, în magistratură, peste tot, știind a-și alege — cu măestrie — cei mai capabili colaboratori.

Ceiace în scurt timp face ca Portugalia să ia înfățișarea pe care o vedem: nouă, proaspătă, vie. *Dispare trândăvia și necinstea. Ca din pământ iau viață spitale, dispensare, drumuri, porturi, căi ferate, instalații electrice noui, instalații telefonice moderne; curăță coloniile, punându-le în reală valoare, înlătură șomajul.*

Dispare neîncrederea și disperarea. Poporul capătă încredere și dorință de lucru, fiecare simte fericirea de a trăi, fără sforțări uriașe sau sacrificii de vieți. Dintre toate bugetele țărilor, singurul excedentar este al Portugaliei, deși pe întreg globul plutește teama, nesiguranța pricinuită de criza generală. Și aceasta fără — o repet — sacrificiul cetățeanului, care nu plătește impozite mai mari, în schimb însă banul merge acolo unde trebuie.

Toate aceste minuni numai datorită unei inteligențe politice sincere, ajutată de un inebranlabil bun simț, un bun simț care se ramifică și amplifică până la infinit atingând geniul.

Oliveira Salazar a ignorat până și cele mai fără importanță plăceri ale vieții; a trăit și trăește într'o modestie rară.

Originalitatea sa constă în a nu se îmbăta de ideologii cari nu sunt imediat adaptabile și verificate pe teren. Dacă are nevoe de vre-un imprumut străin, el este trecut prin laboratorul spiritului său, unde utopiile se reține — ca rezidurile pe fundul eprubetei — fiind numai înregistrate și apoi aruncate. Salazar nu este un orator. El nu iubește oratoria chiar. Salazar e omul faptelor. El vorbește, dar discursul său este o dare de seamă cinstită a ceea ce a realizat pe teren. Cartea sa cuprinde toate aceste fapte înșiruite în ordine cronologică.

I. D. BOROIANU

Camașa de forță

Aptitudini precoce

La Sinaia a avut loc, de curând, ceremonia unei împerecheri greco-jidovești, menită să consolideze un cartel industrial. La șampanie, alunecându-se pe panta anecdotelor, un mare și cunoscut metalurgist jidan, lăsându-se prins pe aripile vervei, se crede dator să divulge un amănunt din viața prietenului său, creștin și țărănist, Virgil.

— „La nașterea lui Virgilică, începe convivul cu lipsă la cântar, două ceasuri după fericitul eveniment, părinții și rudele prezente constată cu stupefacție, un fapt curios: noul născut ținea strâns pumnul stâng. *Toate încercările de a i-l desface întâlnesc o dârză rezistență din partea nou-născutului.*

După altă oră de chinuri inutile de a-i desface pumnul, toată lumea, dezarmată, conclude: să știți că este vorba de un defect organic. Va fi neapărat nevoie să intervină un medic chirurg!

Dar, stupoare! O rudă mai îndemânatecă reușește — descleștând deget cu deget — să dischidă pumnul noului născut. Toată lumea aleargă spre căruciorul plodului cam oaches. Și din nou un strigăt de stupoare! In palma micuțului viitor mare om de stat strălucea auriu un galben de un pol.

— *Cum așa? se întreabă mirată toată lumea.*

Noroc că moașa, care era-pe-aproape, desleagă imediat șarada:

— „*E medalionul meu dela gât! Dar cum a putut să mi-l ia?*"

Și poveștitorul jidan adaugă: „Nu vi se pare extraordinară precocitatea lui Virgilică? De pe atunci, din leagăn, prietenul meu dovedea inclinații financiare și îndârjire pentru pumnul strâns de mai târziu al Frontului popular!"

Desgropând trecutul nostru

Pe urmele Iudei în Țările noastre

II

Pătrunderea jidanilor spanioli în impărăția turcească, în calitate de cămătari, tocmai în momentul când Turcii purtau grele războaie cu Europa și aveau nevoie de bani mulți, dar și de spioni versați în meserie, a fost nenorocire și pentru noi. Este ușor de explicat aceasta când știm cum se cumpărau domniile de la Sublima Poartă și că acela izbândea, care avea mai mulți bani și prieteni zarafi care să-l împrumute. Jidani spanioli și olandezi își valorificau astfel bursele lor, cu condiția talmudică de a li se răsplăti apoi cu vârf și îndesat. Grecii jucau rolul cel mai mare pe lângă Poartă și jidanii au încercat să le surpe puterea, însă n'au reușit. S'au îmbrăcat și ei în șalvari, cu caftane și turbane, ba s'au făcut și ieniceri și au început să împrumute pe toți demnitarii în nevoie materială. Domnitorii noștri, lacomi după domnie, nu se dau înlături să întindă cârdășie cât de rea cu aceste lifte, care apoi i-au nenorocit, aruncându-i la securea călăului negru.

In documentele Hurmuzachi, vol. VIII pag. 162, găsim o dureroasă imixtiune a Sultanului Selim II în trebile domniei noastre. Anume, satisfăcea pe Don Jose Nassi, jidovul financiar, duce de Naxos și lacom după insula Ciprului, cu robia Țărilor români în folosul său pentru faptul că venețienii i-ar fi prieninuit stricăciuni în insulele sale, dar mai ales că l-a ajutat pe Lăpușneanu să se 'nscăuneze. *Mircea Ciobanul*, la fel, a venit ferecat de mâini și de picioare de finanța jidovească din Stambul. Indrăsneala lor este mare. Taie și spânzură în țară, pradă vistieria și averea Domnului, iar acesta nu 'ndrăsnește să spună o vorbă. Este însuși *Petru Schiopul*, care suportă o umilință mare din partea unor cămătari jidani: Moise fiul lui Eliezer și David fiul rabinului Avram (vezi *N. Iorga* „Analele Acad. Române", XX, pp. 446, 451). In „*Uricunul*" vol. X p. 113 și 438 găsim ca administrator financiar al Turcilor pe doftorul *Solomon Aschenasi* iar jidovul *Iacob* împrumuta pe boierii nevoiași ca postelnicul Iurașcu Vartic. Mai mult, *Aron Vodă*, care greșit este socotit de Berkovitz, Stambler, etc. ca un coreligionar de-al lor, i-a tăiat pe toți creditorii lui, jidani constantinopolitani, cari îi făceau domnia insuportabilă. Marele Mihai Viteazul a avut ca primă grijă să-i taie pe toți jidanii cămătari, trimiși de Turci să-l execute de haraciul făgăduit. D. Prof. *Iorga* în „*Istoria Evreilor în Țările noastre*" și *Hașdeu* în „*Arhiva Istorică*" arată peregrinările jidanilor polonezi, cari făceau schimburi de mărfuri cu Moldova, aducând postăvărie și luând vite albe. Aceste fapte însă loveau în bâlciurile naționale moldovenești, unde veniau tot felul de negustori cari lăsau bani mulți pe tejghelile Țării. Această manevră de a da lovituri — dumpinguri moderne — a cauzat falimente moldovenești și Domnul nu mai permite ovreilor să exercite astfel de comerț pe teritoriul țării, ci îngădue, mai departe comerțul moldovenesc la Liov între Moldoveni și Armeni cu jidanii galițieni, comerț, de vite în special. Jidanul Jose Naxi, de cari mai pomenirăm sus, cu vola Porții, își oprise lui monopolul aducerii vinurilor din Creta în Moldova (apud. N. Iorga, op. cit.).

In „Studii și Documente", XXIII, pp. 413-14, găsim în Liov pe-un fecior de domn pribeag, care din dispreț pentru perciunații cu caftane le-aruncă în cap oale care se sparg în bucăți de căpățânile multora dintre ei. Băiatul este dat în judecată (bine că n'a fost în zilele noastre, că l'ar fi mâncat Jilava). In Moldova n'a reușit nici un jidan să se fixeze ca negustor. Găsim din toate neamurile vremii, dar jidovi nu. Slujeau ca procuratori și intermediari, deci se pretau la roluri mici, odioase cu care nu se mai mulțumesc în zilele noastre. In țara Românească sub Petru Vodă fiul lui Mircea, evreii încearcă să stăruie a înjgheba cămătăria la sate, bine înțeles cu voia Domnului. Urmașul acestuia, Alexandru Vodă ascultă glasul norodului sărăcit și la rându-i se plânge Turcilor, cari trimit cercetări prin Octomvrie 1568 (apud Iorga. Documente financiare).

Jidovimea lacomă de avuții făcute în grabă pârjolește pe unde trece, cu strânsul cărilor, ruinează poporul, deja sărăcit prin vremurile grele și nenorocite. Turcii, deși păgâni, sunt impresionați de sărăcia sărmanilor Români și poruncește jidovilor să părăsească Țările fiindcă „ei sunt acei ce se deosibesc esențial de celelalte neamuri pentru că sug prin camătă sângele raialelor și, unde merg, fac mii de supărări sub cuvânt de bani" (Iorga, op. cit., p. 180).

Iată cum se comportau israeliții în țările noastre acum câteva sute ani. Nu observăm oare, că deși nu aveau legături statornice cu poporul, îl sugeau fără milă și spoliau totul în favoarea lor personală? Este, desigur, explicabil acest lucru, fiindcă n'aveau legături cu pământul nostru. Dar în zilele noastre oare, ce putem spune de specula odioasă, de îndrăzneala nemaipomenită și de agresivitatea în atitutine din ce în ce mai pornită spre adevărat atac talmudic organizat de intoleranta lor religie, care-i face insuportabili și inadaptabili? Negustoria evreiască din timpurile vechi, cunoscute nouă, n'a fost o continuă luptă de dezagregare și dezechilibru printre elementele autohtone, care treptat s'au cufundat în mlaștina fără fund a falimentului? Nu sunt elocvente pilde de gospodărie și de îndemn cald al străbunilor să nu ne lăsăm copleșiți de acest element dizolvant care intenționează, talmudic, să ne prefacă țara într'o Palestină înfloritoare pe malul Mării Negre, și din București să strălucească pe întinderea Daciei Traiane, încolțurata stea masonică? Oare ne este dat să pierim ca națiune, cum spunea marele V. Conta, prin lașitatea conducătorilor noștri, asupra cărora vor cădea blestemele seculare? Credem că nu, fiindcă rezerva cea verde a Țării veghiază mereu.

I. G. DIMITRIU

SPORT

S'a complicat problema selecţiei...

Matchul Liga de Sud-Liga de Vest, terminând spre surprinderea generală cu victoria netă a „vesticilor" departe de a soluţiona problema alcătuirei echipei naţionale a complicat-o mai rău.

In special câţiva din titularii cari păreau inamovibili, s'au comportat dezastruos, necesitând imediata lor înlocuire.

E cazul jucătorilor Rafinsky — în formă submediocră — Iuhatz şi Baratky. De Dobay nici mai vorbim. Trebue ca cineva să fie cu desăvârşire profan sau... selectioneur la F. R. F. A. ca să-l poată pune măcar în discuţie pe cel mai prost extremstânga, existent în momentul de faţă, în primele două divizii naţionale de football.

A reuşit şi eri — al patrulea match consecutiv — să fie cel mai prost din „22".

In schimb, întâlnirea Victoria-C. A. O., terminată la egalitate, cu toată superioritatea vădită a flăcăilor dela Cluj, a avut darul — sperăm — să deschidă ochii domnilor din comisia de selecţie asupra câtorva jucători cari trebuesc neapărat reţinuţi şi revăzuţi în cursul acestei săptămâni, deoarece câţiva din ei pot constitui soluţii fericite pentru matchul dela 6 Septembrie.

Dar să analizăm pe posturi şi pe compartimente.

In poartă nu e prea greu să găsim un titular în care să putem avea încredere.

IORDACHESCU, DAVID şi SADOWSKY s'au impus destul de categoric.

Alegerea trebue făcută între Iordăchescu şi David.

Sadowsky trebue selecţionat neapărat ca rezervă. Ori care din ei poate da deplină satisfacţie.

Problema portarului deci nu comportă dificultăţi.

Linia de fundaşi nu poate fi decât SFERA—FELECAN I.

Sunt cei mai buni fundaşi pe care-i avem în momentul de faţă. Nu mai e nevoe să insistăm.

Nici chiar pentru comisia de selecţie — oricât de nepriceputâ ar fi ea!...

Problema acută e compartimentul de mijloc. Pe dreapta VINTILA merită toată încrederea.

Şi apoi îl mai avem şi pe venusistul BARBULESCU în formă mare. In centrul liniei de mijloc nu-l vedem pe Iuhatz. O soluţie ar putea-o constitui talentatul POP dela Victoria-Cluj.

Trebue neapărat revăzut.

Un imens semn de întrebare la postul de mijlocaş stânga. Rafinsky a jucat eri — ca şi de altfel în ultimele partide — înduioşător de prost. Trebue pus la index — dacă vrem o echipă serioasă pentru matchul cu Iugoslavia. Să fie înlocuit. Cu cine?

Sunt destui. Lăsăm la aprecierea comisiei de selecţie.

Linia de atac.

BINDEA e astăzi din nou cel mai bun extrem dreapta din ţară.

Intrebaţi-l pe Rafinsky care în faţa lui „Binduţ" s'a comportat ca un jucător dela Industria Iutei.

Idem despre PLOEŞTEANU pentru locul de inter dreapta. N'are nici el rival.

In centrul liniei de atac nu poate apărea Baratky. Comportarea sa eri a decepţionat chiar pe suporterii obişnuiţi să-i vadă jocul cu ochelari cumpăraţi dela Budapesta.

COCIUBAN II în schimb, fără să fie trecut în lotul de selecţie s'a dovedit singurul indicat să îmbrace tricoul naţional.

Excelent distribuitor, dribleur fin şi dotat cu o mare intuiţie precum şi cu o admirabilă viziune de ansamblu a jocului, Cociuban II ar putea fi singura soluţie pe care ne-o oferă momentul de faţă pentru locul de conducător al atacului „naţionalei".

Cociuban II e „omul care ni trebue".

Inter stânga: BODOLA.

Extrem stânga: GICA POPESCU.

Dobay a jucat infam. Suntem convinşi, în stare de ebrietate chiar fiind, comisia de selecţie nu l-ar mai putea propune pentru „naţională". Ar fi prea, prea...

Bogdan nici el n'a strălucit. In orice caz, e net superior „colului" dela Timişoara şi chiar întregei herghelii a d-luj Cornel Lazăr.

Cu toate acestea, pentru matchul cu Iugoslavia, îl cerem insistent pe GICA POPESCU.

Vedem bine că tânărul internaţional e trecut sub tăcere. Deşi e bun. Mereu bun. Cel mai bun.

Dece dar atâta ostracizare?

E prea românească rezonanţa acestui nume?

Nu convine asta, cui?

Lui Costel Rădulescu?

Sau poate Ripensiei...

Anastase Iftimie

Sportul-Studenţesc a zdrobit Macaby cu 6-1

Studenţii au mai adăugat o victorie în bogatul palmares al matchurilor cu jidanii din *Dudeşti*. Pe arena *„Ciocanul"* în faţa unei galerii sgomotoase şi dezamăgite *„Sportul Studenţesc"* S'A JUCAT cu puţin simpaticii perciunaţi ai lui *Silbermann* („dija devenit *Stoicaru"*), administrându-le o serioasă porţie de goal-uri. Studenţii fără a forţa câtuşi de puţin au reeditat partidele din trecut şi chiar şi astronomicele lor scoruri. Ne-a plăcut în special forma melancolicului *Gică Popescu*, care dintr'o poziţie dificilă a înscris fulgerător un goal de mare spectacol.

Toţi jidanii s'au comportat execrabil. Cum era şi de aşteptat.

Liga de Vest-Liga de Sud 3-0 (1-0)

Victoria - C. A. O. 1-1 (1-0)

Spre surprinderea generală, finala de ieri a Cupei Carol *a văzut înfrângerea favoritului, liga de* Sud, *prilejuind tot odată şi verificarea adevărului că jucătorii noştri deţin o formă inconstantă care-i remarcă şi-i coboară dela un joc la altul. Expediţia noastră dela Belgrad ni se pare, în consecinţă, cu atât mai hazardată. Eri,* Sudul, *într'o formaţie apropiată cu mici excepţii de team-ul ce va înfrunta Jugoslavia, a dezluzionat, în timp ce învingătorul, cu echipă mai săracă în nume a meritat victoria aşa cum o indică rezultatul brut. O gravă problemă constitue desigur linia de halfi* Vintilă-Fieraru-Rafinski *ce se preconiza în lumea oficialităţii sportive şi care s'a comportat mediocru, fiind net surclasaţi de jocul mărginaşilor* Vestului.

Dealtfel comportarea ambelor linii de halfi a fost însăşi cheia jocului care a revenit, prin urmare, celeia mai bune dintre ele.

IN JOC EGAL IN PRIMA REPRIZA

In primul half-time jocul e egal, cu o prea uşoară superioritate a Vestului. Atacul acestuia activează din ce în ce mai bine cu excepţia lui *Dobay*. O combinaţie *Sepi-Pernecki* permite ultimului ca, deşi mascat, să trimită dela 16 m. o bombă blocată cu precizie de atentul *Iordăchescu*. De partea cealaltă *Sudul* încropeşte atacuri mai ininsistente numai prin *Bogdan* care şi reuşeşte la un moment dat un shoot în colţul dinăuntru al barelor, dar balonul capricios revine în teren. In fine spre sfârşit *Sepi* revine în dribling în careu unde după un schimb cu *Pernecki* paseză mingea lui *Bindea* care-o reia direct şi plasat în goal.

VESTUL IŞI CONCRETIZEAZA SUPERIORITATEA

Repriza II marchează un uşor reviriment în rândurile Sudului *care atacă periculos pe aripi, zadarnic deoarece tripleta* Baratki-Bodola *nu e suficient de insistentă în careul în care, dealtfel,* Sadovski *e strălucit în intervenţii. Cu încetul mijlocaşii Vestului împing jocul în terenul advers unde* Sepi *reuşeşte să se remarce printr'un goal frumos marcat. Spre sfârşit* Bindea *care-a jucat frumos pecetluşeşte scorul final la 3—0.*

La Sud Iordăchescu *calm, şi curajos a apărat cu toată corectitudinea.* Sfera *excelent, ceiace nu se poate spune şi de* Albu, Rafinski *brutal (inutil) şi atât,* Fieraru *şters,* Vintilă *bun în apărare. Atacul n'a corespuns decât prin* Bărbulescu, *în repriza doua, şi* Auer, Bodola *şi* Baratki *în formă slabă.*

La Vest: Sadovski a apărat mingi imposibile. A fost şi cel mai bun din „22". Bubaş *şi* Chiroiu, *o apărare excelentă ca şi linia de halfi în cap cu Nagy.* Bindea *cel mai bun om al atacului. DOBAY NUL.*

VICTORIA — C. A. O. 1—1

Tinerii (foarte chiar) *Mănăsturenii n'au reuşit în deschidere să-şi adjudece victoria din cauza jocului prea încet şi cu pase înapoi al atacului. Singuri* Cociuban şi Căpuşan au jucat aşa ca totdeauna. Adică bine. CAO-ul deşi a jucat brutal a practicat un foot-ball mai rodnic. Cauza sunt fără îndoială cei 4—5 Români din echipă.

Ungaria, la Expoziţia internaţională

(Urmare din pag. I-a)

de artist veritabil dar, Doamne, Dumnezeule, figurile acestor unguri sunt aşa de incruntate, aşa de floroase, că te miri cum mai tolerează popoarele vecine pe aceşti barbari, aci în inima Europei! N'aş fi crezut nici odată că un popor se poate face odios tocmai în momente când avea prilejul să-şi colecteze noui simpatii.

Părăseşti sala aceasta înspăimântat şi un fundal pictat în mozaic înfăţişează scenele sacre ale Răstignirii. In mijlocul sălii, deasemenea, un mare Christ de gips atârnă bătut în cuiele unei cruci şi mai mari. Să fie acesta simbolul Ungariei răstignite? Nu înţeleg inscripţiile maghiare depe pereţi...

Din sala aceasta sacră (mai are şi alte armamente, cu caracter religios) în altă sală, tot aşa de spaţioasă şi de primitoare: o hartă, în culori, înfăţişând **Ungaria pitorească**, alta care reprezintă reţeaua de legătură a Buda-Pestei cu toată Europa, „les chemins de fer royaux (?) de l'état hongrois", un raft de bibliotecă de palisandru, cu cărţi frumos legate, un tren-scarabeu (gen Malaxa dela noi) în miniatură şi fotografii cu pitorescul naţional al Ungariei. D. conte în uniformă ne oferă ziare şi broşuri de propagandă.

Alt perete decorativ, oribil, o vedere a Budapestei — proastă vedere! — altă sală cu trei gobelinuri mici, cu vânătăi; a cincea sală are cusături populare — stupide!

Intrăm, apoi, într'un fel de magazin de modă, în care reprezentantul din Budapesta al casei Goldberger din Paris expune pe manechine tot felul de mătăsuri, voaluri, ciorapi, sutienuri etc. pentru cucoane. Pe un părete, însă, — hodoronc-tronc! — o pictură decorativă arată bogăţiile Regatului ungar.

Coborîm. Intr'un chioşc mic, nişte femei încearcă să vândă cusături naţionale ungare, dar se pare că nu conving pe nimeni cu aceste stupizenii năcărcălite cu roşu, negru şi cu câte un strop de albastru. O odaie ţărănească e mai autentică, dar stilul mobilei, al întregului interior sgârie nervii. Două tinere ungurite în port naţional, scriu scrisori de dragoste la un birou pe care bănuiesc că nu l-a avut în casă gospodarul din pustă...

Altă sală cu fotografii reprezintă herghelille de vaci, porcii, gâştele, găinele, fetele...

O statuie — izbutită — de bronz, înfăţişând un ţăran cu fustă pe el, d'alea ca maramureşenii noştri şi o lopată în mână. Pe mesele din colţuri, albume cu **„instituţiile de cercetări ştiinţifice şi agricole ale Ungariei"**.

Sala vânătoarei: două duzini de ...coarne de cerbi, înfipte în perete ca nişte panoplii, fotografii cu scene de vânătoare de... iepuri, o canapea lungă, o vacă neagră şi un conte în carne şi oase, adică tot contele ăla „frumosul" pe care-l întâlneşti, galeş şi făinos, la toate colţurile. (Ehei, ce departe sunt ei de raionul nostru de vânătoare!).

Apoi, în nişte vitrine, grâul maghiar, perele, merele, strugurii — toate, în spirt — şi nişte măzăleli de picturi.

Restaurantul, tip de cafenea pariziană, cu mesuţe şi scaune de paie. Au şi o sală aparte, cu mese mai largi, aşternute cu feţe de olandă pe marginile cărora sunt stropite un fel de motive tot... naţionale. Pereţii sunt aci îmbrezaţi, tot aşa, cu nişte desene reprezentând scene de viaţă populară. Nimic mai groaznic decât motivul popular maghiar! Un amestec de ferigi arborescente şi o marchitanie facilă, foarte obositoare.

Ungurul, vedeţi, n'are fantezie. Lui, îi place uniforma. Iată, şi la restaurant, chelnerii sunt în uniformă — un fel de scurte albe cu ceaprazuri — ţiganii lăutari în uniformă! Numai chelneriţele sunt îmbrăcate naţional şi parcă sunt nişte brezăi! Păcat de chipul acela ales pe sprânceană dintre midinetele Parisului, păcat de ochii aceia de ţiţeiu, căci rimelul le face nişte genă ca de păr de porc.

Restaurantul nu face afaceri strălucite. Mulţi dela ei lasă şi mândrie şi tot şi vin să mănânce la restaurantul românesc!

N. Crevedia

Paris, August 1937.

Mişcarea LITERARA şi artistică

Onu Arbore: „Simţire nouă"

Din funduri îndepărtate de provincie primim de obiceiu volume de poezie. Primele acorduri literare încercate de visătorii noştri sunt închinate divinei Poesis. Ele vin parcă să întărească semnificativa — din anumite puncte de vedere — zicală: „Românul e născut poet".

Rar primim şi cărţi de proză. Aşa a fost acum câtva timp romanul d-lui Dominte Timonu dela Chişinău, căruia a venit să i se adaoge, deunăzi, volumul de nuvele al d-lui ONU ARBORE: „SIMŢIRE NOUĂ", despre care vrem să vorbim astăzi. Fenomenul îşi are explicaţia lui.

Devenind prozator, tânărul scriitor se socoate prea matur pentru a rămâne mai departe în provincie. Doreşte — după o destul de puţin fundată prejudecată — consacrarea metropolei. Aci se află şi explicaţia afluenţei de manuscrise la editurile din Capitală, cari, din considerente cari ţin foarte puţin de criterii estetice, resping opere de reală valoare.

Lucrul acesta poate că i s'a întâmplat şi d-lui Onu Arbore, pentru că volumul d-sale de nuvele a apărut în editură proprie.

„SIMŢIRE NOUA" e volumul unui debutant. Prezintă, adică, înălţimi şi scăderi cari pot la un moment dat ruta formularea unei judecăţi obiective.

Punem totuşi mari speranţe în scrisul d-lui Onu Arbore.

Bucăţile cuprinse în volumul d-sale, care fără a se putea numi nuvele, ceiace, după noi nu e o prea mare pierdere — sunt povestiri a căror acţiune destul de just echilibrată, poate îndreptăţi frumoase aşteptări.

Intr'adevăr, e în scrisul d-lui Arbore ceva din duhul lui „Budulea Taichii" al lui Slavici.

Prima povestire, „O IDEIE ŞI UN COLONEL" e ,în această privinţă, concludentă.

Ea narează întâmplările pline de haz ale unui iubitor de carte dela ţară care ajunge, în cele din urmă, să-şi realizeze visul: devine redactor la un ziar de provincie.

Şartul cu care d. Arbore ştie să redea viaţa de mici frământări a eroului, dă povestirii a savoare cu totul originală.

Ideia, aşa cum am mai spus, care îl urmărea pe Adrian, era să scrie la gazetă. Şi în răgazul pe care i-l acorda Doamna, o vacă, „vacă patrupedă — cum spune autorul — cu coarne şi blagoslovit uger, pe deasupra bălţată, proprietatea familiei, care trebuia să fie hrănită şi plimbată la câmp spre a fi de folos scopului pentru care era ţinută" a ajuns „să facă cunoştinţă cu Cehov, Dumas, Oscar Wilde şi alţii scriitori

cu nume din literatura universală".

Perseverent şi urmărind sfaturile foarte preţioase, ale unui colonel pensionar, Adrian îşi realizează visul. Işi dă atunci seama „că nepreţuit serviciu i-a făcut Doamna" şi „tovărăşia spirituală a colonelului Climescu".

Umorul reconfortant ce răsare din povestire şi stilul simplu, necontrafăcut al d-lui Onu Arbore, ne fac să-i prevedem o frumoasă evoluţie care să-l poată duce la reale succese literare.

Const. Tomescu

Inceperea activităţei teatrului Regina Maria

Compania dramatică Bulandra-Maximilian-Storin a început activitatea teatrală preparând repetiţiile stagiunei 1937—38.

Ca în orice întreprindere adevărat creştinească, patronii teatrului de pe cheiu, au ţinut să sfinţească începutul activităţei printr'o slujbă religioasă care a avut loc Duminecă 29 curent, în prezenţa personalului artistic, şi a unui numeroase asistenţe formate din invitaţi.

Lăudăm gestul companiei Bulandra de a-şi fi mânat gândul întâi către Dumnezeu, la începutul lucrului, şi am dori să înregistrăm aceleaşi ploase manifestări şi la întreprinderile similare. Dar de!

Să nu ne facem iluzii, mai sunt şi alte considerente pe cari le cunoaştem cari ar frena asemenea inclinaţii superioare.

Revistele din provincie

Primim la redacţie o mulţime de reviste. Aproape toate sunt din provincie. Ca nişte soli credincioşi, buchetele acestea de gânduri şi nădejdi aduc totdeauna în ele aroma proaspătă a holdelor. Fiecare pagină este o coşă de sănătate. Şi dacă unele nu corespund anumitor pretenţii, revistele din provincie rămân totuşi mari în felul lor şi deci necesare. Răsfoindu-le, ai la un moment dat impresia că pe masa de scris s'a vărsat tot sufletul ţării. Poezitle, nuvelele, schiţele şi monografiile tipărite, stângace uneori, spun par'că tot atât de mult ca şi când le-ai citi într'o publicaţie din Capitală. Ni se pare chiar că sunt mai sincere, nefalsificate de ceeace numim noi progres. Şi cu toate acestea nimeni nu le ia în seamă. Imbătaţi de ei înşişi, toţi cari îşi poartă maiestos pletele subsuoară pe străzile bucureştene, strâmbă din nas oridecâteori aud că un meritos profesor de liceu scoate în oraşul cs din nordul Moldovei o revistă bună.

Şi ca aceşti aiuriţi suntem aproape toţi. Ne-am obişnuit să credem că numai ceeace poartă pecetea Capitalei este demn de atenţie.

Nimănui nu i-a trecut prin minte că, exceptând câteva, toate revistele din Bucureşti sunt putrede. Scrise de jidani sau jidoviţi, aceste fituici formează o adevărată pacoste pentru cultura românească. Toţi neisprăviţii cari au fost daţi afară din gimnaziu pentru incapacitate, toate lichelele târgurilor, au inundat inima României spintecând-o cu băiguielile lor. Sprijinite de o anumită presă, aceste javre dărtuiază complet rosturile neamului nostru.

Aşa dar, dece să ne mai mirăm că literatura sănătoasă, românească, mucezeşte în beciurile librăriilor? Librarii, în majoritate jidani, au tot interesul să dea întâietate fituicilor infame cari au reuşit să atragă numeroşi aderenţi. Şi în timp ce maculatura judaică se vinde ca pâinea caldă, revistele din provincie se sting una după alta...

Neajutate de oficialităţi şi nebăgate în seamă de cititori, aceste schituri de românism se prăbuşesc sub ochii noştri pentru ca pe ruinele lor să se înalţe sfidător temple talmudice.

E păcat!

Este de datoria fiecărui român să vină în ajutorul acestor reviste. Incetarea apariţiei lor îndurerează. O carte sintetizează sufletul celui care a scris-o. O revistă este un mănunchi de suflete. Există un cult al slovei scrise. Mai ales în sufletul unui scriitor. Ne amintim cât de mult l-a durut pe Mihail Sadoveanu când, pentru trădarea sa, la Geoagiu i s'au ars cărţile, iar câţiva profesori din Ardeal au trimis „Poruncii" „Neamul Şoimăreştilor" căşăpit cu barda.

Subliniind acest lucru, nu ştim de ce ni se pare că şi revistele din provincie sunt ciopârţite.

Nu cu barda, ci cu nepăsarea noastră...

Teodor Al. Munteanu

Aspecte, insigne, comentarii

D. prof. I. E. Torouţiu — continuând publicarea „STUDIILOR ŞI DOCUMENTELOR LITERARE", are gata pentru apropiatul sezon literar volumul VI închinat „Junimii" şi vol VIII. închinat „Semănătorului".

George Drumur — *secretarul de redacţie al revistei* „Iconar", *pregăteşte un volum de poeme şi un roman.*

„Viaţa lui Iisus" — se numeşte cartea la care lucrează scriitorul Mircea Streinul. D-sa mai are terminate: „RUMANEASCA" (poem), „OAMENI DE NOAPTE" (roman) şi „LUPTA IMPOTRIVA VISULUI" (romanul generaţiei noastre).

„Cuvânt bun" — *se intitulează revista de propagandă morală şi religioasă a frăţiei creştine ortodoxe* „Patriarhul Miron".

Publică povestiri bine pilduitoare şi îndrumări spre cele bune.

Antologia — „Tânăra lirică arboroseană", alcătuită de MIRCEA STREINUL, va apare în curând cuprinzând următorii poeţi bucovineni: IULIAN VESPER, N. TCACIUC-ALBU, TEOFIL LIANU, GEORGE DRUMUR, E. AR. ZAHARIA, GH. ANTONOVICI şi NECULAI ROŞCA.

Vasile I. Posteucă — *tânărul poet bucovinean, are la editura* „Bucovina" *un volum de versuri care va apare în cursul lunii Septembrie.*

„Făclii pentru înviere" — va fi titlul unui volum pe care poetul Valeriu Cârdu, autorul volumului de poeme „Cuiburi de lumină", îi va prezenta unei edituri.

Poemele lui Ion Roşca — vor apare peste câteva săptămâni la editura „Bucovina" într'o ediţie îngrijită de E. Ar. Zaharia, cu o prefaţă de Mircea Streinul.

După cum se ştie, poetul Ion Roşca a fost unul din fondatorii grupării „Iconar".

Tot editura „Bucovina" — *are gata volumul de poeme al lui Teofil Lianu, intitulat* „Curcubeu peste ţară".

D. Al. Bălănescu — unul din cei preţuiţi cetitori ai noştri, ne trimite următoarea epigramă:

Lui MICHEI JIDOVEANU

„PE SIRET VENEA O MOARA",
Dar stăpânul ei — morar —
A venit la altă „moară"
Şi-acu-i slugă 'n Sărindar.

„Mioriţa" — *cu zulufi, a unor negavrilaşi dela Iaşi, a fost cuprinsă, în urma câtorva inofensive rânduri ale noastre, de un grav acces de neputincioasă furie. In ultimul număr behăie capie şi nemulţumită. Nu-i place* „Porunca Vremii" *nu-i place românismul, nici ortografia.*

Ii agreiază, în schimb, mult pe Iţie Hascăl (recomandat pentru circumstanţă Jean Pascal) şi dr. Gaşpar, alt ortoman păcurar de recentă provenienţă.

„MIORIŢA", biata, cu pistrui pătată, nu vrea să răspundă, totul e'n zadar de ce gavriliştii-i zic şi „Iconar".

D. Dimitrie Daponte — giurgiuvean de origină şi directorul companiei engleze de filme colorate „Dufay Cloromex, Ltd.", care a turnat în culori filmul oficial al Incoronării Regelui George VI al Angliei, a luat iniţiativa turnării unui film în culori naturale, cu vederi din ţară, pentru propagandă românească în străinătate.

Filmul e menit să oglindească fidel pitorescul neasemuit al ţării noastre, neîntrecutele ei frumuseţi naturale şi varietatea costumelor noastre naţionale.

Operatorii au sosit în ţară şi azi încep lucrul în preajma Sinaiei.

Şi din ai noştri, ce facem? Văcari?

(Urmare din pag. I-a)

Şi nu ţi s'a părut straniu niciodată că dintr'o leafă de câteva mii de lei pe lună, educatori ai tineretului, fără să tipărască o carte, reuşesc, totuşi, să-şi facă palate şi să trăiască pe picior de zeci de mii de lei lunar? Ar fi din partea mea, desigur, o impietate s'acuz un întreg corp profesoral, care, în marea lui majoritate duce viaţă de calvar material dintr'o stoică hotărîre de-a rămâne curat; dar ar fi şi o laşitate să nu spun, cu mâna pe conştiinţă, că sunt şi numeroase canalii, cari fac din MEDIA aceasta odioasă, mizerabil trafic. Ştie el ce ştie măgarul Hildermann, când, lovindu-ne cu propriile noastre păcate, ne insultă atât de nerusinat. Şi-atunci întreb: mai poate fi, oare, MEDIA un criteriu moral de selecţionare, chiar dac'am presupune că trăim într'un stat legal cosmopolit?

Nu! Atunci? Cine e, mă rog, canalia care dă mediei şcolare, atribut, putere, de lege, argument inflexibil de exterminare a Românilor? Cine e coada de topor, care vrea să facă din jidani, crema intelectualităţii ţării, iar din Români, văcari? Intr'un stat naţional, conştient de destinele lui, crima aceasta odioasă nu s'ar putea săvârşi nici pe temei de MEDIE INDREPTĂŢIT MERITATA. La noi, însă, se sugrumă neamul cu meritul... corupţiei. Dintr'o selecţie, care ar fi legitimă exclusiv între Români, se ajunge, la noi, în şcoala de stat, la primatul corupţiei jidăneşti, cu desfiinţarea Românilor.

Se poate, d-le ministru Angelescu? Nu vezi d-ta aci, cel mai oribil atentat împotriva existenţei noastre naţionale? Dar n'am terminat!

DR. ILIE RADULESCU

Cercetări monografice la Copanca, jud. Tighina

Institutul Social Român din Basarabia a început încă acum trei ani în urmă să cerceteze viaţa socială a satelor basarabene. In anii 1935 şi 1931 au fost cercetate satele Iurceni şi Nişcani din jud. Lăpuşna, iar în acest an se cercetează satul Copanca din regiunea pomicolă a jud. Tighina.

Campania monografică a început dela 1 August a. c.

In afară de cercetările zilnice, care se fac, echipa a organizat de curând o frumoasă serbare culturală. Intâmplându-se ca în această zi să fie şi hramul bisericii, toţi monografiştii au luat parte la serviciul divin şi la masa comună, dată de sătenii din Copanca. La orele 5 d. a. s'a ţinut la şcoală o şedinţă de lucrări a grupului monografic. D. ing. agronom Gr. Vrabie a expus constatările d-sale, în ceea ce priveşte viaţa agricolă a satului. D. ing. agr. I. Tatarovici a vorbit despre apicultura din Copanca.

La ora 7 a început serbarea pentru săteni. După cuvântul de deschidere al d-lui prof. Guja, au vorbit d-nii ingineri E. Radu, despre: „Bolile pomilor roditori, şi Gr. Vrabie, despre: „Mijloacele de îmbunătăţire a agriculturii".

La sfârşit d. prof. P. Ştefănucă, a cetit din cartea d-sale: „Cercetări folklorice în valea Nistrului de Jos", câteva cântece şi snoave culese chiar din satul Copanca, cu doi ani în urmă. Cântecele populare şi snoavele au stârnit o mare admiraţie şi au fost mult apreciate de săteni.

DE LA O ZI LA ALTA

TEATRU

CARABUŞ: Electro-Cărăbuş.
COMOEDIA: Om de încredere.
GRADINA MARCONI: Fustele dela minister.
GRADINA A. R. P. A.-COLOS. — Compania Toneanu: „Mătuşica lui Don Juan.
TEATRUL NOU, direcţia Nataliţa Pavelescu): „Raiul".
TEMPO: Apărarea are cuvântul.

CINEMA

ARO: Redeschiderea stagiunei cu „Ispita" (Le Vandale) cu Edward Arnold, Frances Farmer şi Joel Mac Crea.
CAPITOL: Sherlock Holmes cu Hans Albers şi Heinz Rühmann.
FEMINA: „Pension mimosas" cu Françoise Rosay şi complectare.
ROXY: Sherlock Holmes cu Hans Albers şi Heinz Rühmann.
A.R.P.A.: Dezonorata şi Fata din Salem.
TRIANON: „Buby" cu Szöcke Szakal, jurnal Paramount şi complectare colorată.
FORUM: Casa visurilor şi Complicaţii sentimentale.
OMNIA: Corabia blestemată şi Michel Strogoff.
CITY: Ingerul Alb şi Ultimii mohicani.
ELYSEE: „Buby" cu Szöcke Szakal. Jurnal Paramount şi completare colorată.
DARY: Varieté şi Masca galbenă.
MARCONI: Surâsul seducător şi Dragoste în taxi.
MODEL: Rose Marie şi Rin-Tin-Tin Salvator.
FRANKLIN: închis pentru renovare.
COTROCENI: Macul Roşu şi Minciuna.
TRIUMF (Griviţei 335): In ghiarele canibalilor şi Regele spionilor.
DICHIU: Moscova-Schanghai şi Regina Valsului.
ORFEU: Casa cu o mie de lumânări şi Curierul din California.
MILANO: La porte du Large şi Ultima aventură a lui Bufallo-Bill.
VOLTA: Culbul sinucigaşilor şi Tinereţea îşi cere dreptul.
LIZEANU: Crinul din mocirlă şi Marietta.
AIDA: Grandoare şi Swing.
DOAMNEI (fost Manon): Echipagiul şi Malec răpit de gangsteri.
PACHE: Grădina lui Allah şi Născută pentru dans.
LILLI: Stan şi Bran în Ţiganii şi trupa de revisteşi comedie.
CENTRAL: Frontul invizibil şi Miracolul mascat.
VOLGA: Regina Elisabeta a Angliei, Oameni Noui şi Matchul de box, Joe Louis.
ILEANA (Cală şi terasă. Str. Avrig: Şcoala Bărbaţilor.
MARNA: Gondola cu himere.
ŞIC: Pescarul din San Diego şi O noapte de nebunie.
DORY: O crimă pe Bord şi trandafirul însângerat.
DARLY: A doua tinereţe şi călătoria suspectă cu Conrad Weidt.
UNIC: Patima şi Un vis de iubire.
DIANA: Mâinile lui Orlacu şi Fuga lui Tarzan.
FLORIDA: Tinereţea unei regine, Spionaj în Dardanele şi Matchul de box.
CARMEN-SILVA-KISELEFF: Mesagiul către Garcia şi Liliane.

RADIO

LUNI, 30 AUGUST 1937

13.10. Concert de prânz. Muzică italiană (discuri).
14.10. Radio jurnal: Ora. Mersul vremii, Bursa. Ştiri interne şi externe.
14.25. Muzică distractivă (disc).
19.00. Ora. Mersul vremii.
19.03. Concert de muzică variată. Orchestra Radio, dirij. de C. Nottara.
20.15. Porumbul, de D. Antonescu.
20.35. Ravel şi Debusy (discuri).
21.00. Cărţi şi reviste.

RADIO-ROMANIA

21.10—22.10. Muzică distractivă (discuri).

RADIO-BUCUREŞTI

21.10. Muzică de cameră.

RADIO ROMANIA ŞI RADIO-BUCUREŞTI

21.10. Mihail Arnăutu dela Opera Română din Cluj (canto).
22.30. Sport. Radio jurnal.
22.45. Concert de noapte al Orchestrei Ionel Giurgea, transmis de la restaurantul Bulevard.
23.45. Jurnal pentru străinătate în limba franceză.
23.55. Ultimele ştiri.

MARŢI, 31 AUGUST 1937

RADIO-ROMANIA

6.30. Deschiderea emisiunii. Gimnastică ritmică. Radio-jurnal. Concert de dimineaţă (discuri). Sfaturi gospodăreşti şi medicale.
7.30. Inchiderea emisiunii.
13.00. Ora. Culturale. Sport. Cota Dunării.
13.10. Concert de prânz. Muzică variată (discuri).
14.10. Radio jurnal. Ora. Mersul vremii. Ştiri interne şi externe.
14.25. Muzică uşoară (discuri).
19.00. Ora. Mersul vremii.
19.03. Concert de după amiază orchestra Radio, dirij. de Ion Ghiga.

UNIVERSITATEA RADIO

20.15. O nouă Deltă, de Emanoil Bucuţa.

RADIO-ROMANIA

20.35-21.10. Concert de muzică românească (discuri).

RADIO-BUCUREŞTI

20.35. Muzică de Grieg, Constantin Silvestri (pian).

RADIO-ROMANIA, RADIO-BUCUREŞTI

21.10. Duete vocale, d-rele Georgeta Niculescu şi Constanţa Hameiu.
21.30. Concert simfonic de muzică modernă (discuri).
22.30. Sport. Radio jurnal.
22.45. Concert de noapte al Orchestrei Christache Stănescu, transmis dela restaurantul „Mircea".
23.45. Jurnal pentru străinătate în limba franceză.
23.55. Ultimele ştiri.

CAPITOL ŞI ROXY
Sherlock Holmes

Referendum-ul Național al „Poruncii"

Naționalism? Dar cu „Dimineața" 'n mână!?

N'am ajuns încă la claritatea unei judecăți reale în marea problemă a primejdiei jidănești. Datoria noastră: să luptăm pentru trezirea conștiinței valahe!

— Leul luptelor noastre de dezrobire națională, d. Alex. Vaida Voevod răspunde „Referendum-ului"! —

Publicăm azi răspunsul d-lui dr. Alexandru Vaida-Voevod, președintele „Frontului Românesc, strălucitul animator nu numai al atâtor lupte din trecutul dezrobirii neamului românesc, dar, deopotrivă, însuflețitor fervent al marii ofensive, actuale, de recucerire valahă a României Intregite.

Răspunsul d-lui Vaida Voevod e, în primul rând, o palmă zdravănă pe obrazul atâtor calomniatori cari, din oficinele din Sărindar, ori din str. Clemenceau, au lansat infamia compromisurilor politice ale lui „Numerus valahicus". Dar acest răspuns e și o înfierare drastică a tuturor inconștienților, cari, refuzând să se trezească la datoria lor de Români, continuă a fi uneltele judeo-comunismului în România, a cărui presă-otravă o citesc și-o sprijină.

Iată scrisoarea călduroasă pe care ne-o trimite d. dr. Alexandru Vaida Voevod din Cluj, și pentru care îi reînoim mărturisirea unei vechi simpatii, ca și recunoștința noastră:

Stimate Domnule Ilie Rădulescu!

„Scuzați-mi, vă rog, înainte de toate, întârzierea acestui răspuns, la amabila dvs. invitare, de a-mi expune punctul de vedere, cu privire la soluția problemei evreiești. Nu am găsit răgazul necesar în săptămâna trecută.

„Acum, când ar fi să răspund, mă întreb: ce, cât, cum să o fac?

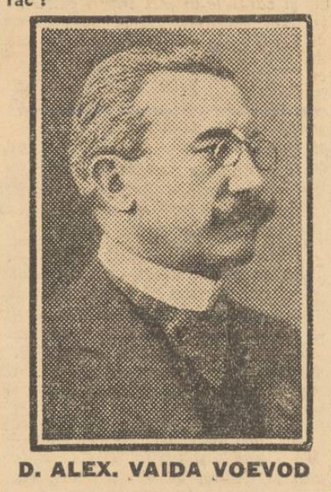

D. ALEX. VAIDA VOEVOD

NECLINTIT PE ACEIAȘ BARICADA!

„In chestia aceasta mi-am spus părerea și mi-am precizat punctul de vedere de atâtea ori în public, încât ar trebui să repet din nou expunerile mele. Inainte de toate țin să constat că MARTURISESC NESCHIMBATE PRINCIPIILE PROGRAMATICE, pe cari le-am statornicit și proclamat în marea adunare de constituire a „Frontului Românesc", care a avut loc la 12 Mai 1935, în sala Eforiei. Pentru ultima dată, abia înainte cu câteva săptămâni, am dat precisiuni asupra părerii mele, cum ar trebui — considerând acea problemă internațională — înfăptuită soluția ei, definitivă.

„Acea soluție reprezintă nu numai pentru Țara noastră, ci pentru toate țările și, înainte de toate, pentru evrei, un interes vital. De prezent ne găsim toate popoarele creștine și toți evreii, de pe teritoriul acestor popoare, într'un stadiu de naivă nepricepere a problemei. Ori cât ar fi pătruns exigențele soluției, singuraticii indivizi, totuși massele mari — și ale intelectualilor — nu au ajuns încă la claritatea unei judecăți obiective și reale a problemei, nici la noi, nici în străinătate.

SOLIDARITATEA ROMANEASCA

8) Cred că rezolvarea primejdiei nu numai jidovești, ci în general minoritare, se va putea mai iute și mai ușor face prin o acțiune comună a grupărilor naționaliste.

„Necondiționat metoda de urmat va trebui să fie cea ofensivă. Ar fi rușine ca Românii, în țara lor, să se pună în defensivă față cu o primejdie atâta de mare și de amenințătoare încheie d. dr. Cucu.

21) RASPUNSUL D-LUI COL. I. STOICA

„Mă unesc, din toată inima, d-le Ilie Rădulescu, la programul de mântuitoare realizări pe care l-ați înfățișat prin „Porunca". Program „Poruncii" acestor juste adăugiri.

Vă rog însă să mai adăugați la acest program trei chestii, tot atât de importante, cred eu: 1) DIZOLVAREA TUTUROR ORGANIZAȚIILOR POLITICE SECRETE, cum sunt: francmasoneria, rotarismul, etc.; 2) DECLARAREA CA FUNCȚIONAND IN AFARA DE LEGE — ca dușmane ale statului nostru creștin — a diverselor SECTE RELIGIOASE; 3) PENSIONAREA DE PLANO A TUTUROR FUNCȚIONARILOR PUBLICI ȘI MILITARILOR CARI SUNT CASATORIȚI CU JIDANCE, UNGUROAICE, BULGAROAICE, etc. și interzicerea categorică pe viitor a ori cărui funcționar sau demnitar al statului de a contracta astfel de căsătorii.

Vă felicit pentru acțiunea dv., care este cea mai răscolitoare de Românism din ultimii patruzeci de ani. Dumnezeu să vă ajute!

Al dvs. devotat,
Colonel ION STOICA

NOTA NOASTRĂ. Mulțumim d-lui col. Stoica și trecem în programul „Poruncii" aceste juste adăugiri.

Mai aderă la programul „Poruncii" d-nii:

22) Pr. DUMITRU STOENESCU-Mureș; 23) ing. GHEORGHE MIHAILESCU, B-dul Brătianu 17, București; 24) PETRE VASILESCU, inginer, Constanța; 25) MIHAIL SLĂNICEANU, agricultor, Ialomița; 26) dr. VICTOR NEGOESCU, Cernăuți; 27) ION V. SLĂVESCU, student, București; 28) CHRISTIAN BĂLEANU, proprietar, Lugoj; 29) TAKE CRISTESCU, funcționar public, București, sos. Mihai Bravu 132.

ROMANI ȘI ROMANCE, LA DATORIE!

„REFERENDUM - UL" nostru găsește din ce în ce mai multă însuflețire în toată țara. Până acum — în 10-11 zile de plebiscist — numărul răspunsurilor primite ajunge la aproape 5000.

Dar nu e de ajuns. Trebuie să colectăm 100.000 de răspunsuri, pentruca astfel cine se mai ridică împotriva hotărîrii țării de a se mântui de jidani, să fie pleznit în față cu 100.000 de voturi conștiente.

De aceia facem apel la voi toți Românii buni și inimoase Românce! Trimeteți-ne răspunsul vostru la întrebările Referendum-ului. Și dacă n'aveți nimic de adăugat la programul pe care în numele vostru, l-am supus țării, trimeteți-ne scurt, pe o carte postală: aderăm la programul **„Poruncii"**, indicând numele, profesia și domiciliul vostru.

In felul acesta avem plebiscitar, hotărîrea dârză a țării. Răspunsul vostru expediați-l pe adresa **„Poruncii"** cu indicația: PENTRU REFERENDUM.

Iată acum și întrebările Referendum-ului:

1) Există o problemă, o primejdie jidănească în România?

2) Cum o vedeți dv.? Cum vi se înfățișează atât în domeniul material cât și în cel spiritual?

3) Primejdia jidănească este o invenție antisemită, ori o racilă veche, o problemă istorică, dureroasă, care a frământat, și în trecut, conștiința românească?

4) Cum credeți că se poate înlătura această primejdie? Pe cale pașnică ori prin violență? Prin soluții pe cari trebuie să le așteptăm dela guvernele țării, ori prin acte de inițiativă pornite direct dela cetățean? Cari sunt aceste soluții, atât în ordinea economică, cât și în cea spirituală?

5) Vedeți în antisemitism o doctrină reprobabilă, ori o formă de manfestare a ideii naționale? Cum justificați credința dvs.?

6) Se opune Constituția și ne împiedică dreptul internațional și tratatele de pace să rezolvăm primejdia jidănească?

7) Implică eliminarea primejdiei jidovești obligația pentru noi de a ne preocupa să găsim, aiurea, un cămin și o Patrie pnteru jidanii emigranți din România?

8) In sfârșit, impune rezolvarea primejdiei o acțiune și un program comun grupărilor naționaliste?

OBOLUL CRUCII

Prea Fericitul Patriarh Miron a lansat următorul apel:

„Biserica Ortodoxă Română a avut în trecut sub oblăduirea ei întreaga viață sufletească a neamului nostru. Sub aripile ei a crescut acest neam și cu ea a împărtășit el și zilele bune și pe cele rele.

„In această continuă adumbrire și îndrumare a Bisericii, trebue să căutăm explicația tăriei sufletești și morale cu care neamul românesc a înfruntat, dealungul vremilor, urgia forțelor vrăjmașe, dar și uneltirile puse la cale anume pentru a-l abate din făgașul credinței, tradițiilor și spiritului său național.

„Astăzi, când în lume se ciocnesc și se frământă felurite curente, care zdruncină din temelii așezările omenești, Biserica noastră — ca instituție de temelie a neamului, cu rădăcini adânc înfipte în viața și tradițiile lui, și cu fundamentul în eternele adevăruri divine — are un rol hotărîtor pentru propășirea poporului românesc. In jurul ei trebue strânse elementele cele mai valoroase, pentruca împreună lucrând, călăuziți de Crucea lui Hristos și Sfânta Sa Evanghelie a iubirii nemăsurate, să păstrăm sănătatea sufletească a poporului nostru, purtându-l neabătut către idealurile sale de înflorire națională.

„Ca și odinioară, în epoca formațiunii și creșterii noastre, astăzi, în ceasul de răscruce, Biserica trebue să continue a îndeplini cu forțe sporite, rolul de ocrotitoare și îndrumătoare a neamului.

„Pentru aceasta însă, ea are nevoe de mijloace materiale, și cum Statul nu mai poate face față decât în măsură redusă trebuințelor sale, gândul nostru s'a îndreptat

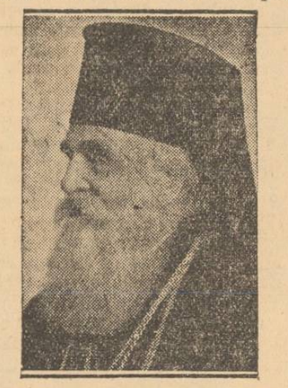

I. P. S. PATRIARH

nădăjduitor către mulțimea cea re a drept credincioșilor ei fii.

„In acest scop, forul cel mai înalt de conducere și îndrumare a trebilor bisericești, Congresul Național Bisericesc, a hotărît în ultima sesiune să se înființeze o colectă publică printre credincioși, numită „Obolul Crucii", care să se facă în fiecare an la sărbătoarea Inălțării Sfintei Cruci (14 Septembrie), atât în Biserici, la serviciul divin, cât și în afară, prin Epitropiile respective. Fondul ce se va aduna, picătură cu picătură, se va centraliza din toată țara la Eforia Bisericii Ortodoxe Române, pentru a rămâne fundamentul material al unei și mai sporite acțiuni spirituale a Bisericii.

„Nădăjduind că virtuțile strămune, care au lăsat, la fiecare pas, urme de pioase ctitorii ale înaintașilor noștri, dăinuesc vii și în vrednicii lor urmași de astăzi, adresez tuturor fiilor noștri duhovnicești — cler și popor — o călduroasă rugare, de a sprijini Sfânta Biserică în năzuințele ei, dând fiecare modestul său obol, la colecta ce se face în această zi.

„Vom afirma și dovedi astfel, prin solidaritatea unanimă dela vlădică până la opincă, și dela ostaș până la înalții conducători, că în mijlocul frământărilor de azi, noi vrem să ne păstrăm viața noastră românească, pe temeliile solide ale tradițiilor, datinilor și firii noastre proprii naționale, călăuzite de Crucea lui Hristos.

„Dumnezeu să reverse îmbelșugare asupra tuturor celor ce vor răspunde cu fiiască dragoste îndemnului Nostru de astăzi.

MIRON, patriarh

București, No. 7842, 17 August 1937

Primat românesc? Da, din gură!

„Rămâne mult de făcut în privința aceasta. Dovadă numărul mic al ziarelor naționaliste și jongleriile iscusite, pe cari unele dintre ele sunt silite să le practice, în interesul tirajului. Dovadă și mai grăitoare: greutățile de ordin moral și material pe care le întâmpină energia dvs. extraordinară, în calea răspândirii ziarului „PORUNCA VREMII". Câți Români cumpără zilnic ziarul dvs. și câți contribue la susținerea **„Adevărului"** și **„Dimineții"?**

„Naționalism? Primatul românesc? Da, din gură! Dar în mână cu „Adevărul" și cu „Dimineața"! Nici conștiința valahă, nici cea iudaică nu s'au trezit încă din moțăitul inconștient, la recunoașterea primejdiilor zilei de mâine. Să continuăm de a munci spre a le trezi.

Primiți, vă rog, asigurarea înaltei mele stime și considerații.

ALEX. VAIDA-VOEVOD

Cluj, 25 August 1937

18) Prof. E. Ianculescu

La admirabila dv. inițiativă de a chema țara la un „Referendum Național" răspund și eu următoarele, în ordinea întrebărilor pe cari le puneți Românilor:

1) Problema penetrațiunei ovreești în România este dintre cele mai serioase, și atinge direct existența națiunei române. Imperativul vremii este ca ea să fie rezolvată cât mai urgent în spiritul interesolr naționale ale Românilor.

2) Atât în domeniul economic cât și în cel spiritual, pătrunderea ovreilor a devenit o calamitate națională, iar proporțiile ei amenință a distruge existența României ca stat național.

3) Primejdia ovreiască a existat și în trecut dar nu cu gravitatea de astăzi. Dela războiul pentru întregire, ovreii profitând de lipsa de patriotism a oamenilor politici, au dat asalt tuturor surselor de avuție națională și au făcut astfel ca rezultatele războiului nostru sfânt să CADĂ TOATE NUMAI IN PROFITUL LOR.

4) Această primejdie trebue neapărat să fie înlăturată în mod radical și cât mai repede, iar pentru ajungerea la acest scop toate mijloacele vor fi bune, fie pașnice fie violente.

Pe cale pașnică: prin BOICOT GENERAL organizat pe baze serioase, de organizațiuni special creiate în acest scop. Se va avea în special grije de propaganda printre femeile dela țară și dela orașe, căci s'a constatat că femeia în general merge bucuros în prăvăliile ovreești, fiind înșelată mai ușor de marfa proastă dar măestrit colorată și măestrit oferită. Prin LEGIUIRI ce trebuesc făcute de bărbați patrioți. Pentru aceasta în primul rând se impune MODIFICAREA CONSTITUȚIEI și apoi îngrădirea drepturilor ovreilor, mergând până la INTERDICȚIA DE A FACE FURNITURI LA STAT, de a fi funcționari de Stat sau Regii autonome, de a mai înscrie firme noui. O măsură neapărat necesară este și aceia de a LI SE INTERZICE SA FACA ARMATA. Cu alte cuvinte să se creeze o categorie aparte de pseudo-cetățeni.

CUM TREBUIE INȚELES ANTISEMITISMUL?

Pe calea violentă: Prin ripostă și pedeapsa mulțimei, oridecâteori jidanii ne-ar insulta pe noi sau idealurile noastre, sau chiar când ne-ar provoca prin obrăznicia lor în public. Pentru aceasta trebuesc înființate comitete cetățenești de cartier, conduse de tineretul național-creștin. Exemplul Poloniei este bun.

5) Antisemitismul trebue înțeles numai ca dreptul țărei de apărare și ca instinct de prevedere. El trebue să fie lupta de fiecare zi a oricărui cetățean român de baștină. Numai astfel se va salva țara românească.

6) Constituția trebue neapărat modificată așa cum am spus mai sus. Tratatele de pace trebuesc socotite ca niște petece de hârtie, așa cum a făcut Mussolini și Hitler. Aceasta va fi reforma supremă ce ne va aduce libertatea patriei și scăparea ei de jidani.

7) Nu ne interesează unde trebuesc goniți jidani. Așa cum au știut să năvălească la noi, fără să fie chemați tot astfel vor ști unde să se ducă.

8) Dar pentru ca să reușim și să scăpăm de primejdia ovreiască, ne trebue un conducător care să fie dotat cu calități de bun organizator. Lucrând deocamdată sub scutul legilor, el trebue să organizeze comitetele și grupările pentru ca la nevoe să pornească LA OFENSIVA, ori de câte ori obrăznicia jidănească apare în public. Jidanii știu că nu suntem nici uniți nici nu lucrăm organizat, de aceia obrăznicia lor a ajuns la culme și ne râd în nas. Observați cum ei se unesc 5-6 inși ca să bată câte un român singuratec, dar românii nu sar ca să-l scape și să pedepsească cu foc și cu distrugere pe jidanii îndrăzneți.

Salvarea va veni tot dela organizațiile de legionari și în genere dela partidele național-creștine.

Lor trebue să le dăm tot sprijinul nostru și mai ales toate voturile noastre.

E. IANCULESCU

București, str. Banu Mărăcine 20

19) Nicolae I. Juvara

Marele agricultor din Suletea-Tutova răspunde astfel la Referendum:

Atâta timp cât tot comerțul, industria, meseriile și o bună parte din profesiunile libere sunt în mâna jidanilor, în așa fel încât în zilele de sărbători evreești și în mai toate orașele de provincie, e imposibil să poți cumpăra lucruri de primă necesitate, cum ar fi: lemnărie, fierărie, articole de drogherie, de îmbrăcăminte, etc., *oricine poate să-și dea ușor seama că există în țara noastră o primejdie jidovească care se mărește zi cu zi prin noi importațiuni și prin puterea de înmulțire a rasei semite. Primejdia care a fost întrezărită de înaintașii noștri, în marea lor majoritate antisemiți.*

Să pierim prin sabie, decât în robie!

Nu pot să nu văd soluții pentru înlăturarea acestei primejdii și orice român cu pretenții de a guverna, trebuie să le găsească. Principial sunt pentru măsuri pașnice, însă greu pot să cred că ne vom salva fără violență, și dacă e vorba să pierim, prefer să perim prin sabie decât în robie, sau împușcați la stâlp de comunismul judaic.

Măsurile pentru rezolvarea problemei jidovești trebuesc imediat aplicate prin: solidaritate creștinească, încurajarea a tot ce este inițiativă și luptă românească, sustinerea presei noastre naționaliste, boicotul cel mai viguros împotriva presei jidovești, a jidanilor de importație recentă și acelora care prin acțiunea lor se consideră minoritari. Acest **BOICOT TREBUEȘTE IMPUS DE STUDENȚIMEA ȘI TINERETUL NAȚIONAL**, care au dreptul să-și creeze posbilități de trai în țara apărată și mărită de înaintașii lor.

Cât despre golul pe care-l va lăsa ovreimea internațională prin hotărîrea d'a pleca dela noi, gol de care le e frică unora dintre politicieni, el va fi gol fără nici o valoare. De ce? Fiindcă tot ce vindem e produsul muncii noastre. După cum nu ne interesează unde se vor duce acești nepoftiți. Au venit prin fraudă și fără să ne întrebe. Să se ducă de unde au venit și cum au venit!", încheie d. Juvara.

SA-I FACEM PLOCON PE JIDANI!

5. Antisemitismul aplicat după programul Frontului românesc, nu este o prigonire a evreilor, ci reducerea acestui element la proporția și rolul ce li se cuvine după numărul lui: suum cuique!

6) Așa cum nu i-au împiedecat pe Germani tratatele de pace, nu ne vor putea opri nici pe noi. Constituția e chestie internă a României și se poate modifica așa, ca să sprijinească elementul românesc. Nu cred să ni se facă de nici o putere străină, nici un neajuns, dacă vom aplica programul național-creștin ori al Frontului Românesc. In cazul unei intervenții, va trebui să facem respectivelor puteri, DREPT PLOCON, JUMĂTATE, ORI CHIAR 3/4 DIN JIDANI PE CARI II AVEM AZI. Dar un răspuns, cum a știut să dea mica Românie, la astfel de intervenții, va fi capabilă, cred, să dea și România Mare.

7) Nu găsesc nici necesar, nici logic, să căutăm noi Românii, loc pentru jidanii cari vor fi siliți să emigreze: și-l vor găsi singuri.

20) Dr. Vasile Cucu-Arad

D. dr. Vasile Cucu, medic primar la Arad, trimite următorul răspuns la întrebările referendum-ului *„Poruncii":*

1) Jidanii sunt cea mai mare primejdie a națiunei și statului român, în prezent.

2) Primejdia jidovească o văd, în prima linie, mai ales în domeniul material, economic. Proporția acestei primejdii o găsesc așa de mare, că dacă nu va fi evitată, în cel mult 10 ani, Românii, și mai ales țăranii din provinciile năpăstuite (Bucovina, Moldova, Basarabia și nordul Ardealului) VOR DEGENERA COMPLET.

O BOALA CRONICA

3. Primejdia jidănească este o boală cronică, de câteva secole a poporului român și nici decum vre-o invenție antisemită.

4. Inlăturarea acestei primejdii, cred eu, să poate face cu mijloacele vechiului Regat, de dinaintea războiului, în parte cu mijloacele preconizate de programul național-creștin și al frontului românesc precum și cu metoda hitleristă.

Citiți mâine:
COMBATAND PE JIDANI, NE APARAM DE COMUNISM!
Răspunsul luminos al savantului profesor SEXTIL PUȘCARIU, dela Universitatea din Cluj, la Referendum-ul „Poruncii".

Declarațiile d-lor A. C. Cuza și Octavian Goga la Iași

X

D. Octavian Goga, președintele partidului național-creștin, se află la Iași, în vizită la d-ni prof. A. C. Cuza și Gh. A. Cuza.

Duminecă la ora 11, d-nii A. C. Cuza și Octavian Goga s'au dus la catedrala metropolitană, unde au asistat la slujba religioasă.

După au plecat dela mitropolie, o mulțime imensă a făcut celor doi fruntași o entuziastă manifestație de simpatie.

D. PROF. A. C. CUZA

DECLARAȚIILE D-LUI A. C. CUZA

D. prof. A. C. Cuza declară că prezența d-lui Goga în Iași, după doi ani dela încheierea fuziunii, înseamnă dovada cea mai perfectă a dragostei care i-a unit pentru totdeauna, în cadrele partidului național-creștin.

„Prezența sa aci — spune d. A. C. Cuza — în catedrala mitropoliei Moldovei, e de natură să întărească jurământul solemn pe care l-am făcut înaintea lui Dumnezeu. Numai împreună vom fi în măsură să ducem partidul la izbândă și să salvăm țara din greaua situație în care a ajuns, datorită politicianismului și jidanilor.

D. O. Goga și cu mine — încheie d. A. C. Cuza — sub nici un motiv nu vom compromite ceea ce am creiat, pentru că partidul național-creștin, mai presus de noi toți, este voința Celui de sus".

CUVANTAREA D-LUI GOGA

D. Octavian Goga evocă Iașii care au fost totdeauna catedrala românismului și locul de unde am primit ideile salvatoare pentru neam și țară. Aci se stabilesc legăturile culturale sufletești bazate pe ideia național-creștină.

„Acum doi ani m'am legat în luptă, alături cu cel mai strălucit element al neamului acesta.

Mă mândresc că am participat efectiv la această mare operă care înseamnă unirea noastră într'o legătură trainică pe care dușmanii, oricât de puternici, nu o vor putea desface.

Sunt și rămân alături de d. A. C. Cuza.

Să se știe încă odată, că eu nu mă voi compromite, pentru că am de data socoteală numai marelui judecător!

Fiți uniți, pentru demnitatea și cinstea de național-creștini, căci izbânda va fi a noastră!"

La amiază, la locuința d-lui G. A. Cuza, s'a servit un dejun, la care au fost invitați d-nii A. C. Cuza și Octavian Goga.

După masă, d. Octavian Goga a primit mai multe delegații național-creștine din Moldova, cari i-au raportat asupra activității desfășurate.

Seara, d-nii A. C. Cuza și Octavian Goga au avut o lungă consfătuire.

Partidul „Totul pentru Țară"

se pregătește în vederea campaniei electorale

D. ing. Gh. Clime, care a fost delegat cu conducerea partidului „Totul pentru țară", a trimis ieri unităților legionare din țară următorul ordin circular:

LEGIONARI

„Am primit sarcina grea din partea d-lui general Cantacuzino, de a-l înlocui la conducerea partidului, până la restabilirea sănătății sale.

Dorința sa și cuvântul său de ordine, fiind pregătirea campaniei electorale, în așa fel încât Mișcarea Legionară să se prezinte în cele mai bune condițiuni la alegerile apropiate, subsemnatul declar deschisă perioada de pregătire pentru lupta electorală și convoc pentru data de Duminică 12 Septembrie a. c., pe șefii de regiuni și inspectorii regionali, la București.

ING. GH. CLIME

Vice-președinte al partidului „TOTUL PENTRU ȚARA"

Solemnitățile dela Leghea-Cluj

Ieri au avut loc mari solemnități la Leghea-Cluj, unde s'a inaugurat stațiunea balneară a minerilor dela minele Șorecani.

Au participat d-nii miniștri Valer Pop, dr. Al. Vaida-Voevod, D. R. Ioanițescu, M. Manoilescu, P. S. episcop Nicolae al Sibiului, generăl Ivașcu, general Mehedinți și toate notabilitățile Clujului.

După ce s'a oficiat slujba religioasă, a vorbit P. S. episcop Nicolae, care a binecuvântat opera înfăptuită pentru minerii creștini.

D. M. Manoilescu a arătat că întreprinderile românești nu au fost ajutate, că banii noștri merg în altă parte, geniul românesc nu-i descoperit încă, că există un echilibru natural între nevoia de ordine și libertate, că suntem popor de domni și de stăpânitori, și a subliniat că din Ardeal vom lua elementele cu ajutorul cărora să colonizăm colțurile înstrăinate și să facem o altă patrie.

D. VALER POP, *ministrul industriei și comerțului a declarat:*

In întreprinderile statului și în cele particulare, românul pus la treabă și chemat să lucreze în locuri de răspundere, chiar atunci când împrejurările îi sunt cărunte, chiar când lipsesc anii experienței, a dat dovadă de destoinicie desăvârșită, a dat dovadă că știe să sfințească locul tot așa de bine, dacă nu mai bine ca oricare altul care nu vorbește limba noastră.

Față de aceste constatări făcute aici ca și aiurea, scuza că românul nu poate să-și găsească lucru fiindcă îi lipsește pregătirea și experiența tehnică și trebue să mai aștepte lungi ani de experiență până când să poată să i se încredințeze conducerea unei întreprinderi, este o scuză inadmisibilă și foarte transparentă încercarea de a-l sustrage îndatoririi pe care o are fiecare cetățean ocrotit de legile acestei țări, de bunăvoința acestei țări, de a da neamului în această țară locul ce i se cuvine și putința de a se afirma.

Am spus că este o datorie pentru fiecare cetățean care se bucură de protecția acestei țări, de a avea în vedere și aceste considerațiuni de ordin național.

Recunoaștem tuturor meritele pe cari le au punându-și munca și capitalul la bătaie, punându-și forțele de ordin intelectual și forțele de ordin fizic pentru promovarea economiei noastre naționale, dar toată lumea trebue să recunoască că aceste forțe n'ar fi dat rezultatele pe care le-au dat, dacă asupra lor n'ar fi fost mâna ocrotitoare a statului român.

Dacă o instituție n'ar fi consimțit în mod benevol de a aduce sacrificii pentru promovarea și înflorirea întreprinderilor, orice acțiune ar fi fost zadarnică.

Sunt mulțumit și impresionat în adâncul sufletului meu că acțiunea făcută de mine a fost înțeleasă și a găsit ecou în inimile acestei națiuni doritoare de o soartă mai bună.

Eu cred în viitorul acestui neam, cred cu tărie neclintită, însă nu mă stăpânește optimismul bleg al acelora cari așteaptă totul dela voia întâmplării, ci un optimism activ.

Dacă am scuturat lanțurile robiei politice, ținem să se vadă că suntem dispuși să înlăturăm și lanțurile robiei economice care echivalează cu robia politică.

Dar mă îndreptățește ceva nou ca să fiu stăpânit de acest optimism.

In ceeace privește viitorul acestui neam, două sunt lucrurile cari mă întăresc în această convingere, este energia, este înțelegerea superioară, este îndrumarea hotărîtă pe care M. S. Regele Carol înțelege să o dea în clipele de față tuturor acelora cari sunt gata ca, mai presus de deosebirile de vederi mărunte în ceeace privește problemele de ordin secundar, — sunt gata zic—să se înhame la carul refacerii noastre materiale și morale, la marea operă de refacere și consolidare a țării.

In al doilea rând, este elanul și energia colectivă care îi stăpânește, făcând ca pretutindeni în toate sufletele românești, în toate colțurile locuite de români, să se dea la o parte tot ceeace îi dezbină, să adunăm tot ceeace este unitar și hotărât de a realiza, și să mergem înainte pentru ca astfel să recâștigăm timpul pierdut, să ne așezăm acolo unde este destinul nostru, în fruntea neamurilor din acest bătrân colț al Europei.

La urmă a mulțumit d-lui Manoilescu, pentrucă a făcut din Șorecani un cuib de românism.

Au mai vorbit d-nii Gheorghiu, din partea U. G. I. R.-ului și D. R. Ioanițescu, fost ministru.

A urmat un banchet, în cadrul căruia d. M. Manoilescu a toastat pentru M. S. Regele.

Problema textilelor a rămas tot nerezolvată

Iată că, după ce am scris aproape zece reportagii în care ne-am ocupat exclusiv de problema plantelor textile şi mai ales de posibilităţile de industrializarea acestor plante, astăzi cu regret trebue să constatăm că mai nimic nu s'a făcut în această direcţie, deşi organele de resort ar fi trebuit să se prezinte cu totul altfel după câteva luni de continuă agitaţie.

In primul rând, din informaţiile pe care le deţinem, putem afirma că până în prezent nu s'au încheiat nici contractele de construcţie pentru cele trei topitorii, două de cânepă şi una de in.

In condiţiile acestea, refuzăm să credem că, aşa după cum s'a anunţat zilele trecute, lucrările de instalarea topitoriilor se vor termina la sfârşitul lunii viitoare.

O altă chestiune este aceia cu privire la importanţa prea mare ce i se acordă industrializării cânepei, în comparaţie cu a inului.

Se ştie că inul este planta textilă care poate înlocui bumbacul şi că pentru aceasta toate actiunile cari au de scop desvoltarea culturii plantelor textile în general, trebuiesc îndreptate, în primul rând, în această direcţie.

In cazul când inul va fi trecut pe un plan inferior cânepei, în sensul de a nu se construi suficiente topitorii şi alte instalaţii pentru industrializarea lui, producătorii acestei plante textile vor fi şi în viitor lăsaţi pradă proprietarilor de topitorii particulare, în majoritate jidani, cari nu le cumpără câltul decât la preţul de 12 lei kg., speculându-i într'un mod revoltător.

Trebue, deci, ca în afară de cele trei topitorii din Gorj, Vaslui şi Feteşti, statul să construiască altele mai mici de in, în regiunile unde sătenii se ocupă cu cultura acestei plante. Fiindcă numai atunci când i se va asigura producătorului un debuşeu sigur pentru vânzarea câltului, cultura inului va progresa simţitor.

Deasemeni ţinem să atragem atenţia d-lui N. Rizescu-Brănesti, *care îşi construeşte o torcătorie, să nu imite pe ceilalţi proprietari jidani ai topitoriilor particulare şi deci să sprijine pe nenorocitul de producător, care numai atunci când se vede încurajat va fi într'adevăr de folos întregei acţiuni de intensificarea culturii şi industrializării plantelor textile.*

SA DISPARA IUTA DIN CAETELE DE SARCINI

In ce priveşte cânepa, pentru ca industrializarea ei să dea rezultate bune, se cere în primul rând ca să fie exclusă iuta din caetele de sarcini dela toate instituţiile şi regiile autonome.

Aşa cum inul poate înlocui foarte bine bumbacul, la fel cânepa poate înlocui iuta, pe care o importăm, făcându-ne tributarii străinătăţii cu sume foarte mari.

Totdeodată, se impune ca ministerul de industrie şi comerţ să dea dispoziţiuni ca toate fabricile de zahăr să folosească saci de cânepă, cari nu sunt cu mult mai scumpi decât cei obicinuiţi.

Cu alte cuvinte, organele de resort sunt datoare ca înainte de a purcede în mod efectiv la industrializarea plantelor textile, să aibă în vedere necesitatea de a se creia cât mai multe debuşeuri pentru vânzarea produselor acestei industrii. Şi suntem convinşi că atât timp cât vor exista aceste debuşeuri, situaţia cultivatorilor de plante textile va fi cu totul alta decât cea cunoscută, — adică o situaţie de plâns !

— v. d. —

Dela Asociaţia subofiţerilor pensionari din România

Asociaţia subofiţerilor pensionari din România a ţinut la sediul său din calea Griviţei nr. 370, consiliul comitetului central. Au luat cuvântul d-nii Dragnea Iosef, Funieru Gheorghe, Costache Mihail, şi Ghiţă Alexandru, cari au arătat gravele abateri de la regulile statutare ale d-lor Pădeanu Pavel şi Iovan Constantin.

Comitetul luând cunoştinţă de cele expuse a hotărât excluderea lor din Asociaţie cu unanimitate.

Reduceri pe C. F. R.

Se anunţă că participanţii la Târgul de mostre din Belgrad, beneficiază numai la înapoiere de o reducere de 50 la sută din taxele tarifului tren de persoane şi intervalul dela 11—25 Septembrie a.c.

Mărfurile expuse vor beneficia în aceleaşi condiţiuni de o reducere de 75 la sută.

Instrucţiuni pentru aplicarea timbrului teatral şi artistic

Ministerul finanţelor a fost sesizat de ministerul cultelor şi artelor direcţiunea generală a teatrelor şi operilor române, că mai sunt încă întreprinzători de spectacole, în special cei de spectacole sportive, cari nu se conformă legii pentru organizarea teatrelor naţionale, operilor române şi spectacolelor, de a aplica timbrul teatral şi artistic pe biletele date spectatorilor.

Pentru buna aplicare a acestei legi, privitor la aplicarea timbrului teatral şi artistic, ministerul finanţelor a dat următoarele instrucţiuni :

CARI SPECTACOLE SUNT SCUTITE

Sunt supuse timbrului teatral şi artistic toate spectacolele prevăzute de art. 1 al legii impozitului pe spectacole, cu excepţia serbărilor şcolare, manifestărilor O. E. T. R.-lui şi ale Ligii Culturale.

a) Prin serbări şcolare se înţeleg numai acelea organizate de şcoli cu şcolari.

b) Prin manifestările O. E. T. R.-lui se înţeleg acelea organizate direct de O. E. T. R., nu şi cele organizate de societăţi, a căror activitate este controlată de O. E. T. R., pentru desvoltarea educaţiei morale şi fizice în cadrul legii O. E. T. R.-lui, cum sunt grupările sportive. Deci manifestările sportive ale grupărilor sportive cum sunt cele de foot-ball, box, tenis, etc., nu sunt scutite de timbrul teatral şi artistic.

c) Prin manifestările Ligii Culturale, se înţeleg acelea organizate numai cu membrii ligii din centrală sau secţiunile ei din ţară.

CUM SE APLICA TIMBRUL PE BILETE

Tmbrul teatral şi artistic se va percepe de întreprinzătorii de spectacole, dela fiecare persoană şi se va aplica pe bilete.

a) Pentru persoanele ce plătesc biletul conform tarifului de preţuri, se vor aplica timbrele teatrale de lei 2 (doi).

b) Pentru persoanele ce nu plătesc biletul, adică gratuităţi, se vor aplica timbrele teatrale de lei 6 (şase).

c) Pentru biletele autorităţilor, se vor aplica timbrele teatrale de 2 (doi).

d) Pentru biletele de vafoare (care trebuiesc imprimate conform legii impozitului pe spectacole, pe hârtia filigranată, la care se va percepe impozitul pe spectacole, conform tarifului de preţuri oficial), se vor aplica timbrele teatrale în valoare de 50% din preţul biletului conform tarifului de preţuri oficial. Deci dacă preţul oficial al locului este lei 50, se va percepe impozitul pe spectacole la acest preţ şi se vor aplica timbrele teatrale în valoare de lei 25.

f) Prin bilete de serviciu, se înţeleg acelea date de autorităţi persoanelor cari urmează să ocupe locuri la spectacole, pentru controlul ce le incumbă legile şi regulamentele lor organice. La aceste bilete se vor aplica timbrele teatrale de lei 6 (şase) de persoană.

SANCŢIONAREA CONTRAVENŢIILOR

Intreprinzătorii cari nu vor aplica timbrele teatrale, vor fi puşi în contravenţie de organele fiscale prevăzute la art. 22 din legea impozitului pe spectacole, precum şi de cei împuterniciţi de ministerul finanţelor.

Procesele verbale de contravenţie se vor dresa respectând dispoziţiunile din legea impozitului pe spectacole. Nu se va emite a se trece în corpul procesului verbal textul legii timbrului teatral, la care s'a contravenit şi textele legii impozitului pe spectacole, care prin asimilare se pot aplica la acea contravenţie.

a) Pentru neaplicarea timbrelor teatrale se va aplica sancţiunea art. 31 alin. *a*, întrucât prin asimilare, neaplicarea timbrelor teatrale echivalează cu nevizarea biletelor.

b) Când întreprinzătorul încasează costul timbrului teatral şi nu-l aplică pe bilet sau reţine la intrarea în sală cel puţin 5 (cinci) bilete, se va aplica prin asimilare sancţiunea art. 31 al. *c*.

c) Când întreprinzătorul percepe sau aplică timbre teatrale în valoare mai mică decât cele impuse de lege şi arătate mai sus la cel puţin cinci bilete, se va aplica prin asimilare sancţiunea art. 31 alin. *d*.

Procesele verbale de contravenţie se vor înainta pentru aprobare ministerului de finanţe. Ele se vor încheia în trei exemplare originale.

5) Amenzile aplicate prin aprobarea proceselor verbale de contravenţie la legea timbrului teatral şi artistic, se vor debita şi încasa pentru „Fondul timbrului teatral şi artistic" şi vărsa direct Băncii Naţionale a României pentru acest fond unde s'a format un cont conform art. 27 din legea pentru organizarea teatrelor naţionale, operilor române şi a spectacolelor. Sumele vărsate Băncii Naţionale la acest fond, se vor comunica ministerului de finanţe lunar.

Scandalurile cu numirile şi avansările dela ministerul finanţelor

Directorii cresc ca ciupercile. Bulgarii şi jidanii au luat locurile românilor. 98 de femei avansate. Un subdirector denunţat la controlul averilor şi totuş avansat. Un şef de cabinet va fi numit subdirector

Credeam că anul acesta nu se va mai repeta scandalul cu avansările dela ministerul finanţelor. S'au sărşit prea multe abuzuri şi ilegalităţi anul trecut, care se cereau rectificate de astă dată.

Intr'adevăr, totul a mers oarecum bine, cu excepţia favorurilor făcute de d. ALIMANIŞTEANU, până la ultimele avansări date eri publicităţii.

LISTA NEAGRĂ

Nu puţine surprize au produs numele multora dintre fericiţii, cari au primit câte o clasă sau două. Să spicuim din tabloul de avansări.

Directori cl. I: ION COLTOFEANU şi CONSTANTIN PANDELE.

Subdirector cl. I: CERKESS IOAN — cel cu controlul averilor.

Şefi de serviciu cl. II: LUPESCU ELENA şi VOICULESCU GHEORGHE, dela serviciul personalului.

Şef de birou cl. II: ARONOVICI CAMIL.

Numai numele acestora, şi spune destul bieţilor funcţionari, când văd, cum parvin cei ce au ştiut să se aranjeze pe căi lăturalnice

Dar, acesastă listă neagră va fi nevoie să o completăm.

SUB MINISTERIATUL D-LUI CANCICOV

Ceeace este şi mai grav, s'au strecurat sub aprobarea d-lui ministru CANCICOV, nume de străini şi jidani chiar, cărora li s'a dat întâietate peste meritele vădite ale altor funcţionari români neaoşi.

Auziţi ce nume au fost preferate de conducătorii ministerului de finanţe:

DIMOV DAMIAN. CERKESS IOAN, VUZITAS ARISTOTEL, HIERL CONSTANTIN, MANOILOV VSEVOLOD, ARONOVICI CAMIL (jidan), DIMOV IOAN, IVANOV NICOLAE, GHENATOS ARISTIA, MANOILOV ELEONORA, MOSCOVICI FEIGA (jidoafcă?), AVRAM MARCEL (?), NEICOF NATALIA, COLPACOV VERA, SAHAGHIAN GARABET, RAUSER HEINRICH (?), ADLER AMELIA (jidoafcă?), STALER ANTONIA (?), PIRANCOV ANTON, ZENOV VLADIMIR, etc., etc.

D. CANCICOV desigur a pierdut din vedere, că guvernul liberal a înscris în programul politic şi protecţia muncii în interes naţional. Altfel, nu se explică de ce bulgarii greci, ruşii, armenii şi jidanii au fost preferaţi înaintea românilor în avansările de anul acesta.

FUSTELE DELA MINISTERUL DE FINANŢE

Se ştie, că anul acesta numărul celor propuşi pentru avansare a fost foarte restrâns. Aşa se hotărîse la întocmirea bugetului, deşi acum vedem că sunt destul de mulţi cei cari au mai făcut un salt în ierarhia fără merite dela ministerul finanţelor.

In faţa rigorilor impuse de economiile bugetare şi a numeroşilor candidaţi pentru locurile vacante înscrise în buget, apare ca o adevărată neruşinare o avalanşe de funcţionare avansate. Numai în tablourile de avansare date eri publicităţii am numărat 98 (nouă zeci şi opt) de femei, unele având privilegiul de a fi primit şi anul trecut o clasă, două, sau un grad.

98 de femei au fost avansate şi aproape tot atâtea svonuri circulă prin birourile ministerului de finanţe, pe seama acelora care cu 3.000—4.000 lei salariu lunar poartă un lux extravagant şi nu vin cu săptămânile la serviciu.

Câtă neruşinare !...

UNUL AVANSAT ŞI LA CONTROLUL AVERILOR

Ar putea să răspundă comisia de numiri şi înaintări a ministerului de finanţe, după ce criterii s'au făcut avansări anul acesta?

Da, am auzit unele justificări. Bunăoară, pentru cazul mult discutat al unela dintre femeile avansate anul acesta ni s'a spus că s'au făcut foarte mari „presiuni" — fizice sau morale? — să nu fie ştearsă de pe tabloul de avansări. Halal de autoritate!..

Pentru alţii, suprema justificare au fost recomandările clubului, ca şi cum slujbele la stat ar fi burse pentru trepăduşii politici. Este o justificare: acestea sunt abuzuri de moşieri strâmţi la cap sau parveniţi.

Dar, mai există un caz fără nici un fel de justificare, unde imoralitatea are cea mai supremă ilustrare. In aceiaşi zi, în care este denunţat comisiei pentru controlul averilor, subdirectorul CERKESS este avansat.

D. ministru CANCICOV, când a aprobat această avansare, nu a luat cunoştinţă de acest denunţ? Sau, încă nu a avut curiozitatea să vadă palatul subalternului d-sale din Parcul Filipescu?

Pentru o dovedi, cum se fac avansările la ministerul finanţelor, îi vom face noi şi serviciul acesta, de a fotografia această capo-d'operă fiscală, care nu îşi poate avea asemănare decât în decizia semnată de d. ALIMANIŞTEANU pentru reorganizarea serviciului exterior financiar al Capitalei, în vederea viitoarelor fraude şi evaziuni fiscale...

BOMBA ZILEI

Se pare însă că toate acestea sunt fleacuri pentru actuala conducere a ministerului de finanţe, faţă de alte abuzuri şi ilegalităţi, care au răbufnit şi în Cameră şi totuşi nu au fost reparate de juristul MIRCEA CANCICOV.

Dar, printre toate aceste fleacuri care provoacă atâta demoralizare în rândurile funcţionarilor muncitori şi cinstiţi, iniţiaţii pot descoperi firul unui adevărat scandal.

Să luăm aminte. D. PETRICA PETRE, actual subdirector cl. I la direcţia vămilor, îl găsim în tabloul de avansări, că a primit bine meritatul grad de director cl. II.

La subdirectori însă, nu găsim nici un nume de funcţionar avansat pentru locul rămas vacant prin înaintarea d-lui PETRICA. A fost pierdut din vedere şeful de serviciu, care urma să ocupe acest loc cu ocazia acestei mişcări de personal?

Nu!... Să nu credeţi, că toţi cei cari şi-au plasat oamenii, au pierdut din vedere să facă şi ei o concesie d-lui ministru. Abyssus abyssum invocat!... Un compromis atrage după sine altul. Consilierii intimi ai d-lui CANCICOV i-au sugerat soluţia.

Locul vacant de subdirector la direcţia vămilor va fi ocupat de un nou numit al acestui regim de abuzuri şi ilegalităţi.

Cine va fi deci numit subdirector la direcţia vămilor?

Cine altul în preajma opoziţiei?

Vuiesc vămile văzduhului şi toate vămile acestui stat ajuns la mezat.

Va fi numit de-a dreptul subdirector, actualul şef de cabinet al d-lui ministru Cancicov. Numele acestuia circulă printre dinţii tuturor funcţionarilor nemulţumiţi şi uluiţi cu această ocazie : ing. POPP TRAIAN — nu Traian Pop, pentrucă acest viitor subdirector semnează ca minorii, acestia având numai drepturi virtuale familiale...

Este adevărat, domnule ministru al finanţelor ?

Dacă este adevărat, aţi pus vârf tuturor abuzurilor şi ilegalităţilor cu numirile şi înaintările dela ministerul finanţelor.

P. Tipărescu

Tarife şi transporturi speciale pentru fructe şi zarzavaturi

Direcţia generală c.f.r. a dispus ca la taxarea transporturilor de fructe proaspete exportate în Germania tranzit Polonia, să se aplice taxele fascicolei nr. 15 A, pusă în vigoare la 15 Noembrie 1936, la tariful direct de mărfuri român-german.

Coletăria de fructe proaspete şi zarzavaturi predate în regiunea Tighina-Cornesti cu destinaţiile Cernăuţi tranzit-Dornesti spre Rădăuţi se va expedia numai cu anumite trenuri formându-se chiar şi colective suplimentare când cantitatea trece de 2000 kgr.

Problema şoselelor

Modernizarea şoselelor în ţara noastră

Cine a avut ocazia să parcurgă cu automobilul în timpul sezonului de vară, fie din interes, fie ca simplu turist în escursiuni, şoselele mai principale cari leagă capitala ţărei noastre cu diferite staţiuni climaterice sau balneare, şi-a putut da perfect seama de progresele simţitoare realizate în acest sens de către Ministerul Lucrărilor Publice şi Comunicaţii.

O ofensivă puternică pornită de acest departament sub conducerea directorului general al drumurilor d. ing. Mihalache, — a început transformarea şi modernizarea tuturor şoselelor naţionale principale, în diferite regiuni ale ţării.

Se refac, se transformă, se modifică, se complectează, se fac din nou, în fond se modernizează într'un cuvânt, toate căile noastre de comunicaţii.

Este o operă admirabilă care din punct de vedere social, din punct de vedere economic şi din punct de vedere al apărării naţionale, merită toată lauda.

Natural, străbătând aceste şosele se pare curios că nu toate sunt construite la fel şi că sistemele întrebuinţate diferă de la o regiune la alta. Astfel am văzut şosele executate numai în piatră, pavele mici, altele executate în beton de ciment, altele în mozaicuri.

Ne-am pus întrebarea, care să fie cauza atâtor feluri de sisteme şi de ce nu se întrebuinţează numai unul sau maximum două sisteme ?

Ar trebui, desigur, ca d. ing. Mihalache, să dea şi opiniei publice unele explicaţiuni asupra acestei curiozităţi, îndreptăţită poate din punct de vedere technic, dar pe care totuşi lumea nu şi-o poate lămuri.

Ceeace este însă sigur şi credem că este bine, este atunci când s'a hotărât ca toate trecerile prin sate, comune, oraşe să se execute cu pavele mici, rosturile bituminizate, pavaj de mare rezistenţă şi economicos la întreţinere.

Şosele construite cu beton de ciment sunt în general întrebuinţate în toată lumea din cauza siguranţei rulajului mai cu deosebire în timp ploios, — toate autostradele sunt în beton de ciment şi în special în beton Soliditit care pe lângă rezistenţă mare, nu produce praf şi nici periculoasele derapaje ale maşinelor.

In orice caz iniţiativa ofensivei de refacerea şoselelor noastre merită a fi subliniată şi într'un număr viitor vom face o paralelă între diferitele sisteme de pavaj.

Exportul cerealelor scutit de taxa de 1,40 %

Ministerul finanţelor a hotărât să nu se mai pretindă la export taxa proporţională de 1,40% la cereale.

Pentru simplificarea operaţiilor la exportul cerealelor nu se va mai cere dovada, că taxa a fost plătită în interior. Această dovadă ca şi identificarea mărfii va fi făcută numai la derivate (făină, tărâţe, făinoase, etc.).

Şcolare

LICEUL INTERNAT din Bucureşti, str. Matei Voevod 75, primeşte înscrieri în toate clasele. In clasa VII şi VIII nu se primesc decât elevi interni cu distinsă purtare.

Examenele de corigenţă se ţin între 1—5 Septembrie, iar admiterea în clasa I-a la 5 Septembrie. Admiterea în clasa V la 6 Septembrie.

*

ŞCOALA DE MECANICA AGRICOLA, MORARIT ŞI PANIFICAŢIE gara Titu, răspunde celor interesaţi că primeşte înscrieri de elevi anul I-iu, II şi III, precum şi transferări dela gimnazii, licee, şcoli agricole sau de meserii.

Absolvenţii de gimnazii, şcoalelor inferioare de agricultură şi meserii, pot urma cursurile celor 2 ani de specializare. Fiii de funcţionari C. F. R., mici morari şi agricultori, beneficiază de o reducere de taxe. Şcoala are regim de internat. Prospecte gratis la cerere.

Intoarcerea în ţară a foştilor luptători români

Eri a sosit în Capitală ultimul grup al foştilor luptători români, cari au fost la Roma şi Paris în pelerinajul organizat de U. N. A. L. de sub conducerea d-lui Virgil Serdaru.

In ajunul plecării, o recepţie strălucită a fost dată foştilor luptători români de Confederaţia foştilor luptători francezi.

La şampanie a luat cuvântul reprezentantul Fidaculvi, iar din partea Românilor a răspuns d. Virgil Serdaru şi general de rez. Petre Dumitrescu.

In Gara de Nord, membrii secţiilor din Capitală cu drapelul, au primit pe preşedintele U. N. A. L.-ului.

MINISTERUL DE FINANŢE
DIRECŢIUNEA GENERALA A MONOPOLULUI ALCOOLULUI

Bilanţul general incheiat pe ziua de 31 Martie 1937

Aprobat de Comitetul de direcţie în şedinţa din 5 August 1937

ACTIV

Folio	DENUMIREA CONTURILOR	SUME DE LEI		
	I. CONTURI DE VALORI			
	Imobilizări			
153	Animale de tracţiune şi haranşamente	60.445		
1	Aparate unelte şi instalaţiuni technice	15.474 970		
2	Vechicule	1.912.000		
3	Mobilier şi accesorii	4.803.622	22.251.037	
	Valori comercializabile de M. A. T.			
4	Materiale de magazie	3.953.730	4.610 370	
5	Denaturant general	656 640		
126	Sticle de monopol albe	19,021.858		
128	„ „ „ verzi	7.723.166		
120	Spirt şi rachiu în dep. M. A. T. gr. dal,: 12.396.132 a 1,85 lei	22.932.844		
123/4	Spirt denaturat în dep. M. A. T. şi în depozit Centrale M. A. T. de denaturare gr. dal.: 3.144.927 a 1,60 lei	5.031.873	54.709.741	81.571.148
	II. CONTURI DE PERSOANE DEBITOARE			
6	Administraţii financ. conturi curente	14.227.567		
12	„ „ ct. fond rulement	8.052.323		
15	Casa de Depuneri şi Consemnaţiuni	1.075.792		
16	„ „ Economii şi cecuri poştale (cont C. E. C. 221)	949.501		
19	„ „ „ „ „ „ „ „ „ „ 222)	3.256.878		
23	Clienţi cumpărători de spirt şi rachiu	722.849		
29	Diverşi debitori	865.999	29.150.909	
	Ministerul Finanţelor, cont Redevenţă	—	695.219.780	724.370.689
	III. DISPONIBILITAŢI			
32	Contul de trezorerie M. A. T. No. 75 la B. N. R.	6.949.105		
34	Casieria M. T. A. cecuri B. N. R.	3.084.433	—	10.033.538
				815.975.375
	IV. CONTURI DE ORDINE			
136	**Fabrici de spirt:**			
	a) Datorii din creditări taxe spirt şi vin, lipsuri şi amenzi de încasat în contul M. F.	—	913.417.794	
	b) Datorii pentru impozite la ad-ţiile financiare	—	11.533.482	
	c) „ „ amenzi aplicate sub regimul M. A.T	—	2.000	
	d) „ „ lipsuri la spirt sub regimul M. A. T	—	7.428.651	
	e) „ „ aparate de control	—	1 280.100	933.662.027
		—	—	—

PASIV

Folio	DENUMIREA CONTURILOR	SUME IN LEI		
	I. CONTURI DE CAPITAL ŞI FONDURI			
38	Fond imobilizări din activ	22.251.037		
37	„ inventar materiale din activ	4.610.370	26.861.407	
39	„ de rulment conform art. 17 din legea M.A.T.	—	42.905 047	
			69.766.454	
	Fondul bilanţ conform legii M. A. T.			
40	Pentru industrializarea şi comerţul fructelor	152.000.000		
41	„ combaterea alcoolismului, etc.	10 177.870	162 177.870	231.944.324
	II. CONTURI DE PERSOANE CREDITOARE			
6	Administraţii financiare conturi curente	9.333.852		
43	Furnizori externi	4.503.774		
29	Diverşi creditori	2.652.723		
23	Clienţi cumpărători de spirt şi rachiu	136 668		
45	Fabrici de spirt	36 962.362		
50	Ministerul Finanţelor	2.029.067		
51	B. N. R. cont dispoziţii de plată nedebitate cont Nr. 75	25.613 481	—	81.231.927
				313 176.251
	III. CONTURI DE REZULTATE			
—	Beneficiu net	—	—	502.799.124
				815.975.375
	IV. CONTURI DE ORDINE			
	Ministerul Finanţelor, cont gerenţe din datorii			
—	fabrici spirt	—	913.417.794	
—	Ad-ţii financiare, cont gerenţe pentru impozite fabrici spirt	—	11.533.482	
—	Amenzi de încasat pentru M. A. T.	—	2.000	
—	Taxe de încasat din lipsuri spirt la fabrici pentru M.A.T.	—	7.428.651	
	Debite de încasat pentru aparate de control la fabrici			
—	pentru M. A. T.	—	1.280.100	933.662 027

Comitetul de direcţie:

Preşedinte, *N. D. Chirculescu*

Director general, **M. DUŢULESCU**

Membrii: *C. Otin. A. Zaharia, Sibiceanu*

Directorul contabilităţii *A. Barcianu*

Verificat de noi censorii şi găsit exact cu scriptele Direcţiunei Generale a Monopolului Alcoolului Profesor. *Sp. Iacobescu, I. Criveanu, R, Stoicescu*

Pe urmele Iudei

Până unde merge obrăznicia jidovească

Operele pictorului Grigorescu, contestate de jidani

IAȘI, 29.— Obrăznicia jidovească a întrecut orice limită. Am ajuns ca operele marilor noștri artiști să fie contestate de jidani.

S'a descoperit la Iași un tablou al pictorului Grigorescu, reprezentând pe Creangă și Eminescu, tablou de dimensiuni mici, în care geniile poeziei și povestirii românești, sunt reprezentate stând pe bancă. Eminescu e admirabil redat, cu mustața-i stufoasă, privirea-i ațintită și fixă către ceva necunoscut. Interesant că din câte fotografii avem dela marii dispăruți nici una nu se aseamănă cu tabloul descoperit.

Acest tablou e pictat de Grigorescu în vremea când încă marele artist cunoștea din plin mizeria, căci se observă pe el iscălitura lui Grigorescu și indicația: *„se vinde cu 7 lei"*, și e pictat pe o bucățică de lemn, similar iconiților pe care pictorul le vindea pentru a se putea întreține.

Tabloul a fost cercetat de o seamă de renumiți pictori ieșeni, cari au recunoscut penelul nemuritorului artist.

Căpătând astfel valoare, o seamă de jidani, au negociat tabloul, dându-și seama că e o frumoasă afacere, aranjând și misiți ca să-l vândă Academiei Române. In acest scop au și oferit posesorului 15.000 lei. Din fericire planul nu s'a prins căci posesorul care e un român cumsecade, nu a voit ca chipurile acestor genii, ale neamului nostru, să fie prilej de afacere pentru jidani. Planul eșuându-le și fiindcă descoperirea tabloului a făcut vâlvă în oraș, jidanii au găsit cu cale ca prin presa locală, să boicoteze opera, ignorând-o, și e dureros că s'au pus la adăpostul unui pretins cercetător de la Dorohoi, care n'are nici o competință în această materie, doar meritul de a fi pus mâna pe o seamă de documente destul de importante, aparținând lui Creangă.

Nădăjduim că acest tablou, care întruchipează figurile geniilor poeziei și povestirii prin mâna măiastră a geniului picturii, nu va fi lăsat batjocurii jidovești.

Iuda la Jibou-Sălaj

JIBOU, 29. — Târgușorul nostru geme sub călcâiul jidovesc. Tot centrul târgului, cu toate prăvăliile și întreg comerțul, este în mâinile jidanilor. Nu-i destul însă că sug cât vor în ramura economică, dar seminția lui Israel a pătruns și în profesiuni și la conducerea trebilor acestui târgușor.

Jiboul are șef-judecător un jidan **care nu știe bine românește,** are medic de circumscripție jidan, medic veterinar jidan, medic al Casei cercuale jidan, medicul C. F. R. jidan și încă un medic particular jidan, **ba chiar și primarul este un avocat de origină curat jidovească.**

Pe lângă acestea ministerul Sănătății a concesionat de curând o farmacie tot unui jidan și pe deasupra a numit și o soră de ocrotire unguroaică.

Deci dreptatea, destinele și sănătatea noastră sunt în mâinile jidanilor.

Oh, Doamne, ce să facem ca să nu ne asfixiem de tot?

Nu se gândește nimeni să ia o măsură de îndreptare? Se apropie însă vremea răfuielilor.

Ucrainienii amenință

Cernăuți, 27. — In reportagiile recente, pe care le-am publicat, tratând pe larg problema ucraineană din Bucovina, am arătat diferitele forme pe care le îmbracă iredentismul pan-ucrainean din regiunea noastră în vederea organizării unei vajnice acțiuni de subminare a statului român. Credeam la un moment dat că concetățenii noștri cărora le-am acordat aceleași privilegii sub toate raporturile ca și românilor de baștină, au epuizat întreaga gamă a manevrelor de care fac uz pentru afirmarea acelor îndrăznețe „doleanțe" dirijate din umbră de faimosul colonel Konovaletz, șeful suprem al mișcării ucrainiene. Trebue să mărturisim că față de cele ce le relatăm mai jos, am rămas o clipă uimiți de sfidarea pe care ucrainienii înțeleg să ne-o arunce sub forme din ce în ce mai variate. Manifestările subversive care sunt acte de notorietate publică, deși au fost drastic sancționate de autoritățile noastre n'au încetat nici un moment.

Inregistrăm astăzi o nouă formă de care înțeleg să facă uz exponenții ucrainienilor dela noi pentru a ne terfeli. De astă dată în actele lor, ucrainenii au introdus o notă cu totul nouă. In acțiunea lor subversivă pe care o continuă au trecut la amenințări fățișe cu cari speră să ne intimideze.

O SCRISOARE EDIFICATOARE

In ultima vreme mai mulți dintre intelectualii de frunte din regiunea noastră cari au dus o luptă dârză contra iridentei ucrainiene au primit o serie întreagă de scrisori de amenințare cari prin felul cum sunt redactate și prin conținutul lor, constituesc un adevărat act de sfidare, aruncat nu numai celor ce le sunt adresate scrisorile, ci însăși unității noastre naționale. Unul dintre publiciștii care au luptat cu vorba și cu pana contra plăgii ucrainiene din Bucovina este cunoscutul avocat Dragoș Vitencu căruia ucrainienii nu-i pot ierta campaniile de presă pe care le-a dus contra lor, în calitate de gazetar și nici publicarea broșurei: *„Dacă-i dai nas lui Ivan"*, în care d-sa analizează documentat problema ucraineană.

Redăm mai jos conținutul acelei scrisori, reproducând stilul și ortografia în care a fost scrisă:

„Dragosch Vițtenko, avocat, Casa Nationala Stanești de jos. p. C. — Ai rabdare drage țigan! Inca putzine dzile schi vei fi spenzurat de craca cea mai inalta din Copou Iaschilor, fiindca vei fugi cu ocupantzi la Modova. Noi te vom gasi și acolo. Vrei se faci din noi Rumeni? Da prost mai esti, mai bine dute la regat schi vindeca pe țzigani tei de reia și sifilis. Dar de treaba buna esti bucuros? Ei se stii Statul Ucrainean după ce va ocupa Moldova se va ingriji și de aceasta problema. Pe aceasta cale vom readuce pe fratzi nostri urmaschi ai zaporojenilor inapoi la sfinta lor credintza ucraineana. Deci te lasa de patriotism, fiindca esti vendut ca toți țzigani".

Desigur o anonimă și mai ales una scrisă atât de inteligent nu merită atenție. In cazul nostru însă am reprodus-o pentru a demonstra care este starea de spirit în care se face educația maselor din nordul Bucovinei, de către preoții, învățătorii și ceilalți funcționari neromâni ai satelor, lăsați să-și facă mendrele nestingheriți de autorități și încurajați în activitatea lor de politicianismul meschin și în deosebi de demagogia național-țărănistă.

In locul epoletului, stigmatul...

(Urmare din pag. I-a)

A răspuns Inalt Prea Sfinția Sa Patriarhul cu vorbe tăiate din lumină... A privit cu sufletul deschis, ca o zare, spre tragedia țării și nu s'a sfiit să divulge primejdia judaică și cancerul ei măcinător al ființei noastre etnice și spirituale. Pentru noi și pentru toate sufletele curate ale acestei țări, pentru toate mințile cumpănite și conștiințele neînchiriate, răspunsul Patriarhului a fost o dimineață aprilină, înviorătoare, dăruitoare de noui nădejdi și de noui forțe întru desferecarea de sub lespezile letargiei.

Pentru d. parlamentar iunianist, fost colonel în oștire, răspunsul Patriarhului a căpătat, însă, dimensiunile alarmante ale „instigației"... Salariatul lui Max Ausnitt n'a putut vedea decât „îndemn la rebeliune" și „agitații" interne, nu lipsite de grave „consecințe" pernicioase!...

D. radical-democrat protestează. D. radical-colonel înșfacă interpelarea de coadă și o aruncă pe biroul Camerii. D. parlamentar de rezervă vociferează. D. moș-Teacă, cu suflet ulcerat și conștiință viermănoasă, face să salte, de plăcere, osânzele lui Israel și să-și frece mâinile, cu voluptate, antifasciștii Anei Pauker și adepții roșului front popular.

D. iunianist insultă pe Patriarhul Țării și batjocorește visul sfânt al acestei ore de Inviere, — de solidaritate națională. In degradantul său joc, d. radical ex-colonel, poate primi aplauzele Sărindarului și sărutul Honigmanilor... De la noi primește, în schimb, DISPREȚUL cât un munte, cât un ceahlău, pe care-l prăvălim peste vertebrele gelatinoase ale vândutilor și trădătorilor, — peste frunțile lor bubate și peste umerii pe care au murit epoleții și-a înflorit stigmatul nemerniciei!...

Asta, în vreme ce un mare erou, un adevărat militar, cu inima cât o medalie solară și epoleții grei, de aur, sfințindu-i cugetul viteaz, uriașul GRANICER dela granițele sufletului Țării, generalul Cantacuzino, tânjește pe patul de suferință unde l-au dus anii săi de sacră vițforniță în slujba Neamului...

Radu Gyr

Vermina jidovească și fraudele dela Camera de comerț din Botoșani

Prăbușirea băncii botoșenene. – Cauzele sinuciderii lui Gr. Codreanu

Botoșani, 29. — *Anunțam într'un număr trecut că fiind în posesia unor acte referitoare la conducerea Camerei de industrie și comerț din Botoșani, le vom da publicității spre a vedea și cititorii noștri cine conduce, cum se lucrează și aranjează, ca „în familie", toate lucrurile. Consiliul de administrație a fost ales și instalat la 16 Octombrie 1936, fără alegeri, pe baza unor rușinoase tranzacții ale liberalilor cu organizațiile jidovești și internațional-țărăniștii. S'a proclamat aleasă o listă comună, care a adus la completa înstrăinare a acestei instituțiuni, dându-se în fruntea ei ca președinte pe d.* N. Răutu, *vicepreședinte;* A. Costesky *și* lt. col. Vâlceanu, *iar membri în comitetul de direcție pe* Noeh Talmaciu *și* Gh. Chirilă.

La secția comercială categoria I avem un total de 5 români, 1 armean și 8 jidani.

La secția comercială categ. II, numărăm 6 români și 4 jidani.

La secția I industrială cat. III: 2 români, 1 german și 3 jidani.

La secția II industrială cat. IV: pe lângă 4 români, 2 jidani.

CINE ESTE PREȘEDINTELE?

Președintele este un moșneag de peste 82 ani, fără nici o pricepere în afaceri comerciale și birocratice, care n'a văzut până la această etate, niciodată o cameră de industrie și comerț; care n'a avut și n'are nici acum dreptul să figureze pe listele electorale ale vreunei camere de comerț, nicidecum să fie în fruntea unei astfel de instituțiuni, căci toată cariera de 44 ani n'a fost decât profesor de limba română la liceul *„Laurian"* din Botoșani, iar cu viața economică din această regiune n'a avut nici o legătură. Singurul titlu pe baza căruia este președintele Camerei de comerț este că e tatăl șefului organizației guvernamentale locale.

FRAUDELE

Intr'o scrisoare lăsată de sinucigașul Gr. Codreanu, fost șef contabil al acestei instituții, se arată că o „tiradă de potentați" ai Camerei, au săvârșit nenumărate și abuzuri în ad-ția și gestiunea acestei instiuțiuni din Botoșani. Ele au fost semnalate încă din 2 Octombrie 1935 ministerului de industrie și comerț, printr'un denunț al șefului contabil și tot după cum spune dânsul, toate demersurile ministrului au fost înăbușite de către fiul președintelui, d. D-tru Băutu, șeful organizației partidului liberal din Botoșani, întrucât, firește, era grav amestecat în aceste fraude părintele său.

Nevenind nici o anchetă, Codreanu a repetat denunțurile încă de vreo 3 ori ministrului iar prin recomandata din 7 Mai 1936, exp. prin of. postal Iași d-lui Gh. Tătărăscu, cu rugămintea să intervină spre a se face ancheta cerută de denunțător și minist. industriei și comerțului (secretariatul general) deși a primit ordinul din 11 Mai 1936 al consiliului de miniștri, a mistuit lucrările. La această Cameră s'au mai săvârșit fabuloase fraude sub președ. d-lui Nicolae V. Adam prin anii 1926—1930 iar în timpul din urmă, când tot Gr. Codreanu le-a denunțat, vestitele fraude de milioane, ce au culminat în răsunătorul proces care a durat 2 ani și 3 luni, spre a se isprăvi la 6 Iunie 1936, prin condamnarea lui N. V. Adam la 5 ani pușcărie pe lângă alți 2 ani și 2 luni de detențiune și pe lângă despăgubirile de vreo 2 milioane lei.

DE CE S'A PRABUȘIT BANCA BOTOȘANEANA!

Tot așa s'a întâmplat și cu denunțul lui Gr. Codreanu în calitate de procurist al băncii botoșănene, contra directorului băncii Alex. Ivanovici, care în unire cu frații jidani Natan și Izidor Gothlieb din Cernăuți au făcut excrocheriile cu devize. Toate acestea au fost arătate d-lui Eduard Ullé, președintele de pe atunci. N'a fost ascultat, ci drept răsplată a fost persecutat și dat afară! Ce vreți? Sistemul biurocratic al excrocilor și potlogoarilor care țin să nu fie stingheriți în exercitarea meseriei!... Urmarea s'a văzut: 1) 17 milioane lei excrocate și defraudate de tovărășia Ivanovici-frații Gothlieb; 2) prăbușirea definitivă a băncii botoșănene; 3) volatilizarea de pe aceste meleaguri a d-lui A. Ivanovici pentru ca că înfunde pușcăria din Arad ca administrator financiar defraudator.

SUFERINȚELE UNUI OM CINSTIT

Grigore Codreanu, deci, a avut întotdeauna și are mereu dreptate după cum se vede din rezultatul tuturor denunțurilor sale. Dar pentru această cinste a lui Codreanu, excepțională zilelor de astăzi, căutând să pună stavilă ghețefturilor și abuzurilor, a devenit netolerabil și primejdios (?) instituțiunilor prin care a trecut, fiind dat afară pentru prestigiul instituției (?!) motivând deciziunea: că cel ce denunță pe un administrator, să nu mai poată rămâne funcționar al instituției — așa a motivat d. Răutu când l-a dat afară! — Ca și cum s'ar zice: dacă ești om drept și cinstit și nu vrei să iei parte la toate excrocheriile, ești svârlit din „banda" legală.

Pentru dreptatea ce a avut-o în denunțul fraudelor lui N. Adam — a fost reprimit în funcție în 1933, ca în 1935, — învinuind din nou conducerea Camerei de nereguli — să fie iarăși dat afară, lăsat muritor de foame, el, omul cinstit, fost profesor la șc. comercială sup. de fete timp de 7 ani și funcționar corect la multe alte instituții. Gr. Codreanu, omul verde, prea bine cunoscut cercurilor botoșănene, n'a mai putut să suporte ingratitudinea și persecuția dușmanilor puternici descriși prin denunțurile sale. Nedându-i-se dreptate, și-a curmat firul zilelor, otrăvindu-se în pădurea de lângă mânăstirea Agafton.

Iată ce scrie într'o scrisoare adresată d-lui N. Răutu, președintele Camerei: „V'ați întrebat vreodată cum poate concepe mintea omenească, ca un om bătrân de peste 80 de ani, proprietar a peste 200 ha. pământ cu două pensii lunare de câte 12.000 lei, cu milioane plasate în fonduri publice, cu alte trei lefuri: 15.000 lunar dela Institutul Modern de domnișoare, cu diurne de 3000 lei dela Banca Națională și 6.000 lei dela această Cameră de comerț să nu pregete a suprima, cu atâta brutalitate și răutate, cum ați făcut-o dv., singura mea existență? Există pe lume vreun termen care să califice această faptă? Vă întreb dacă nu cumva, întâmplător, poate și dv. aveți câte odată momente de relaxare a inimii și de luciditate a cugetului prin care să puteți pricepe și simți grozăvia operei dv. care foarte, foarte curând va culmina într'un zguduitor desnodământ".

Școlile secundare din Cluj, invadate de jidani

Ce se petrece la liceul de băieți „Gh. Barițiu"? Anomalii regulamentare sau incapacitate de conducere?..

In atenția d-lui ministru al educației naționale

Cluj, 29. —

Am primit la redacție nenumărate plângeri și proteste din partea părinților cari își dau anul acesta copiii la școlile secundare din Cluj. Iată la ce se rezumă aceste plângeri:

La liceul de băeți „GH. BARIȚIU" din Cluj, ființează clasele I A. și B., bugetare, iar candidații reușiți la examenul de admitere și neîncadrați în clasele A. și B., sunt trecuți în clase paralele extrabugetare. Metoda de selecționare: media obținută la examenul de admitere. Elevii încadrați în clasele I-a extrabugetare, sunt supuși unei taxe suplimentare de 1000 lei față de cei din clasele bugetare.

Până aici totul e normal și logic. Ce se întâmplă, însă? Elementele recrutate din mediul rural deși sprintene și istețe la minte, nu pot obține calificative superioare orășenilor, fie dintr'o defectuozitate de pregătire, fie din cauza mediului; și cum orășenii — fatal — sunt în majoritate jidani, clasele bugetare susținute și avantajate de stat, sunt împânzite cu ploșnițe jidănești, iar copiii românilor, năuciți la primul contact cu orașul, sunt svârliți peste bord, la periferia vieții noastre de stat.

Cazul s'a întâmplat la liceul „Gh. Barițiu" din Cluj, unde un buchet de românași răsăriți și vioi, au fost trecuți în clase extrabugetare, iar Izrael își scaldă spurcăciunea în clase bugetare, beneficiind de multe, de foarte multe avantagii, de reduceri și scutiri de taxe, etc.

CE ARE DE SPUS D. MINISTRU AL EDUCAȚIEI NAȚIONALE?

Ne miră faptul cum corpul profesoral al liceului „Gh. Barițiu", în frunte cu d. director Prișcu, nu a găsit o rezolvare echitabilă acestei anomalii regulamentare.

E înspăimântătoare lipsa noastră proverbială de autonomie și auto-determinare. Surprinși în fața unor astfel de situații — peste cari mândria și bărbăția noastră dacică ar trebui să facă salturi fulgerătoare, — ne pierdem elanul și interpretăm ad literam stupiditatea unui regulament mucezit de mult în concepția unei vremi intrată prematur în descompunere.

Dela un capăt la altul țara își strigă Invierea, *răstignind la stâlpul disprețului vremea trecută, trăită indolent și vegetativ altăuri de tandra cumetrie cu Iuda. In timp ce din străfunduri istorice, răbdarea noastră de pomină se desclestează vulcanic izbind la orizont zorii unei disperate eliberări, câțiva dascăli vitregiți de viața rurală și pribegiți în haos urban, în spiritul unui regulament în care numai proștii mai cred, asasinează mișelește viața românească înflorită nufăr în pragul școlilor noastre secundare. Acești câțiva dascăli, pot fi ușor identificați la fiecare școală în parte.*

E degradant și ofensator.

Ce are de spus d. ministru al educației naționale?

Mai e necesar să revenim?

Tot spirtul negru din jud. Sălaj

ZALAU, 29. — Am scris la timp în coloanele „Poruncii" despre fabrica de spirt negru a fraților jidani KEPES din comuna Ilișua. Am cerut tot atunci intervenția autorităților superioare printr'o severă anchetă.

Constatăm însă că, până azi nu s'a făcut nimic deoarece jidanii împart bani în toate direcțiile și numai astfel se explică indolența stupidă din partea autorităților.

Aflăm acum că acești jidani se simt, dija, în siguranță și ca dovadă au început să adune fructe, pregătindu-se astfel de fabricat spirt negru pentrucă văd că se pot juca așa cum vor cu autoritățile noastre.

Cerem încă odată ministerului de finanțe, să ordone o severă anchetă și pedepsirea exemplară a tuturor vinovaților.

Intâmplări din Capitală

INJUNGHIAȚI DE UN ȚIGAN

In dorința de a se răsbuna pentru că i-a fost luată fata cu care petrecea la o cârciumă pe str. Dristorului, țiganul zidar Vasile M. Vasile din str. Cațavei 4, a pândit la ieșire pe soldatul Ion Arghir și pe Fani Ghidan, ambii din Fundătura Părului, autorii gravei insulte aduse mândriei lui de cuceritor.

Când aceștia și-au făcut apariția, a sărit cu un cuțit asupra lor înjunghiindu-i.

FURTURI

— Hoți rămași necunoscuți au furat ieri din str. Halfon 14, unde locuește d. E. Mayer, mai multe costume de haine.

— In Vasile Stroescu 36, hoți necunoscuți pătrunzând pe o fereastră deschisă în locuința proprietarului, au devalizat-o de lucruri casnice și câteva obiecte de preț.

— In aceleași condiții s'a comis un furt de bani la locuința d-rei Milița Felea, din str g-ral Stan Poetaș 47.

Hoții au spart în trecere și un geam.

JIDANI ARESTAȚI PENTRU SPARGERI

— Eri a fost arestat David Lupovici din calea Dudești 29, care acum câtva timp spărgând ușa prăvăliei vecine a lui Nicolae (?) Lupovici a furat marfă în valoare de 18.000 lei.

Cu actele dresate a fost înaintat parchetului.

— A mai fost, deasemeni, arestat și jidanul Nuhăm Weinberg, din str. Foișor 16, chiar în momentul când încerca, la percepția 4-a fiscală, să golească de bani buzunarele d-lui Al. Georgescu din str. Viitorului 85.

Intrunirea Frontului Românesc în culoarea de Negru

Sâmbătă seara la ora 21 a avut loc în prezența a câteva sute de persoane, la restaurantul *„Fierea"* din șoseaua Pantelimon, o masă politică, organizată de circ. XIX a Frontului românesc din culoarea de Negru. Masa a fost prezidată de d. avocat Traian Martinescu, șeful sectorului de Negru. Au participat numeroși fruntași ai organizației Capitalei.

Primul a luat cuvântul d. *Enache.* din partea muncitorilor din această circ.

D. av. *Traian Martinescu,* șeful culorii de Negru, omagiază circ. XIX-a pentru frumosul rezultat obținut la alegerile comunale de la 16 Aprilie.

După ce vorbește d-na prof. *Constanța Zamfir,* în numele secției feminine a Frontului Românesc, ia apoi cuvântul d. *C. Algiu,* șeful culorii de Verde, care evidențiază unitatea care există în sânul organizației Frontului Românesc.

D. *C. Angelescu,* președintele organizației Capitalei, începe prin a omagia activitatea laborioasă a părintelui Ionică Popescu, președintele circ. a XIX-a și vicepreședintele culorii de Negru. D-sa a spus printre altele:

Astăzi când Inaltul Patriarh înțelege să miște biserica în slujba ideei naționale, toți preoții cu crucea în mână să vină în fruntea noastră și mai ales acum să facem o forță irezistibilă românească și să-l ferească Dumnezeu pe oricine ne va sta în cale și mai ales pe acel colonel de rezervă care din servilism față de străin, a făcut acele declarații, care trebue să ne deschidă ochii asupra pericolului care ne amenință. Să ne solidarizăm în jurul Regelui și Patriarhului.

Camera Irakului a fost dizolvată

Bagdad, 30 (Rador) .— **Printr'un decret regal a fost dizolvată Camera Irakului.**

Data viitoarelor alegeri nu a fost încă fixată.

Consecințele nefaste ale pactului dintre gruparea d-lui I. Mihalache și partidul maghiar

Se compromite ideia de stat, angajându-se în bugetele comunale subvenții pe seama unor instituțiuni minoritare, drept preț al voturilor iudeo-comunisto-maghiare

O nouă ispravă a lui Sever Bocu

Timișoara 29. — Cu argumente ce nu mai puteau fi puse la îndoială, am arătat „technica" succeselor pe cari pretinde că le are partidul național-țărănesc în județele din Ardeal și Banat. Pactul acestei grupări politice cu comuniștii, socialiștii și maghiarii le-au permis să înglobeze un respectabil număr de voturi minoritare, pe baza cărora își formulează oarecari pretențiuni în desfășurarea evenimentelor politice, deși exodul voturilor românești spre partidele de dreapta se evidențiază tot mai mult.

Rușinoasa frăție electorală din Hunedoara, Bihor, Timiș-Torontal și alte județe, nu a întârziat să-și producă efectele, iar rezultatul este o totală abdicare dela demnitatea națională, în detrimentul intereselor superioare ale țării.

Pentru a sublinia veracitatea afirmațiunilor noastre, printre alte exemple, aduceam și acelea dela Timișoara, unde lista național țărănistă pentru alegerile comunale, din totalul de 36 locuri în consiliul comunal, cuprinde numai 14 nume românești, restul fiind complectat cu unguri, jidani, socialiști și comuniști.

Cârdășia partidului național-țărănesc cu maghiarii, socialiștii și comuniștii, fapt relevat de noi, a avut darul să supere anumite cercuri conducătoare țărăniste din Transilvania, ziarul „Porunca Vremii" fiind obiectul unor atacuri vehemente din partea acestora. Indeosebi Sever Bocu, personagiul de tristă amintire, a avut unele răbufniri, vrând să ne dovedească cu orice preț că a mobilizat toate copitele din redacția oficiosului său.

ALEGERILE DELA LIPOVA

Eliminând din relatările noastre orice notă de personalism, e cazul să afirmăm că pe acest Sever Bocu l'am tratat cu foarte multă bunăvoință. Svârcolirile insului, prins în cleștele justiției, nu puteau să ne provoace decât milă, iar când își ia rolul politic în serios, produce haz. Și dacă ne-am permis o inadvertență față de opinia publică, ocupându-ne de dânsul, am făcut-o din simplul motiv, că tocmai în fiefutabile dovezi despre pactul dintre țărăniști și maghiari.

Intâmplarea face ca și de data aceasta, tot Sever Bocu să ne servească o dovadă despre dubioasa activitate a partidului național-țărănesc.

E vorba de alegerile dela Lipova, al căror rezultat a fost sărbătorit cu mult tam-tam la Timișoara.

CONCESIUNILE FACUTE DE PARTIDUL NAȚIONAL-ȚARANESC MINORITARILOR

La Lipova, după cum se știe, a fost ales primar Sever Bocu.

Analizând puțin acest rezultat, ajungem la constatări foarte interesante.

Lista țărănistă, în cartel cu jidanii, maghiarii, șvabii și comuniștii, a obținut 822 voturi.

Lista cetățenească (liberalii și național-creștinii): 208 voturi.

Lista georgistă: 116 voturi.

Din totalul de 822 voturi obținute de Sever Bocu, 400 sunt hitleriste, (ce zic la asta „democrații"?), 200 ungurești, 100 jidovești și comuniste, iar 122 românești și ale țiganilor dela periferia Lipovei, a căror bună voință a câștigat-o cu mâncare și băutură, distribuite din prisosință la birtul lui „Staub".

Cu alte cuvinte, la alegerile comunale din Lipova, voturile românești au fost acordate grupărilor de dreapta, iar Sever Bocu a fost ales primar cu voturile minoritarilor.

Natural, omul se întreabă că de când această dragoste nemărginită a minoritarilor față de Sever Bocu?

Nu știm cum o fi explicând-o șeful organizației național-țărăniste din Timiș-Torontal; noi am aflat, însă, lucruri extrem de dureroase.

Sever Bocu, în numele partidului național-țărănesc a promis 100.000 lei bisericii catolice și tot 100.000 lei bisericii calvine, iar pentru școalele minoritare o subvenție de 20.000 lei anual.

Vor cine unii că promisiunile lui Sever Bocu nu angajează, deoarece dânsul nu își calcă cuvântul pentru prima oară.

Da, însă aceștia, probabil că nu au luat cunoștință că subvențiile s'au acordat instituțiilor minoritare amintite din bugetul comunal, iar din delegația permanentă a consiliului comunal fac parte Alois Ingerl, vice primar, Ladany, Grünvald și Armin Gyula, toți români... de viță veche, cari vor supraveghia cu strictețe traducerea în fapt a promisiunilor.

Făcând abstracție de concesiunile obținute de minoritari, „victoria" lui Sever Bocu trebue privită și din alt punct de vedere.

Cel puțin jumătate din populația Lipovei este românească. Bocu lipsind mereu din acea localitate, când românii vor avea treburi pe la primărie, vor fi nevoiți să se adreseze lui Ingel și tovarășilor săi.

O dovadă mai atotgrăitoare despre consecințele dezastruoase ale pactului țărăniștilor cu minoritarii, nici că ne-am fi putut imagina.

Ce are de zis conducerea partidului național țărănesc față de aceste dovezi?

Și îndeosebi, ce vor zice românii din Lipova, ale căror biserici și școale nu se bucură de regimul de favoare acordat minoritarilor.

MINISTERUL LUCRĂRILOR PUBLICE ȘI AL COMUNICAȚIILOR

— Direcțiunea Apelor —

Publicație

No. 59.378 din 27 August 1937

Se aduce la cunoștința generală că în ziua de 13 Septembrie a. c., ora 17, se va ține licitație publică cu oferte închise și sigilate, **în localul Ministerului Lucrărilor Publice și al Comunicațiilor, Direcțiunea Apelor, și în localul Serviciului Apelor, Reg. II Craiova,** pentru lucrări de îndiguire a malului stâng al râului Jiu, în dreptul orașului Tg.-Jiu, pe lungime de 400 m. în aval de podul metalic, în valoare de 620.000 lei, cu termen de execuție de două luni dela data contractului.

Licitația se va ține în conformitate cu art. 88—110 din Legea Contabilității Publice, Regulamentul Oficiului Central de Licitații și Normele publicate în Monitorul Oficial No. 127 din anul 1931.

Concurenții vor depune pe lângă ofertă și o garanție provizorie de 5% din suma devizului, iar ofertele se vor face în conformitate cu caetul de sarcini.

Proectul lucrărilor poate fi văzut în fiecare zi de lucru între orele 11—13 la Direcțiunea Apelor și la Serviciul Apelor Reg. II Craiova.

Garanțiile provizorii nu se vor primi decât în recipise ale Casei de Depuneri și Consemnațiuni sau ale Administrațiilor Financiare.

p. Director, **I. Paciurea.**

Inginer, **G. Toth.**

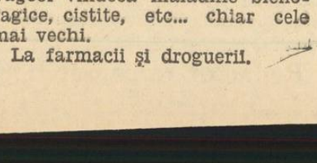

Un Cămin gol?

Eram dezolați, nevasta mea și eu, după nouă ani de căsătorie, de a vedea căminul nostru deșert. Căci desmierdările unui bun câine sau cântecele unui canar nu erau suficiente, la anumite ore, de a înveseli un interior. Trebuia să ne gândim la viitor. La drept vorbind nu îndrăzneam. Vă mărturisesc că amintirea unui „accident" din tinerețe mă urmărea. Mă temeam, copilul nostru să nu sufere, din această cauză. Medicul m'a liniștit prescriindu-mi o cură de PAGEOL. Avem un frumos copil, viguros. Și acum în căminul nostru recunoscător Casei d-voastră avem raza de soare.

Georges T. Gaillac (Tarn)

Pageol-ul nu numai că face să înceteze orice scurgeri, dar el ucide în acelaș timp microbul, grozavul gonococ, urmărindu-l până în cele mai ascunse înfundături. Este o antisepsie de „jos în sus" totdeauna sigură, pe care el singur poate să o asigure. Pageol vindecă maladiile blenoragice, cistite, etc... chiar cele mai vechi.

La farmacii și droguerii.

ULTIMA ORĂ

Ori suntem stăpâni ori nu suntem vrednici de ţară!

— Importantele declaraţii ale d-lui Vaida Voevod —

Pe ziua de ieri s'a produs un fapt de o importanţă covârşitoare, care răstoarnă o sumedenie de combinaţii şi precizează într'o largă măsură situaţia internă în viitor: d. dr. Al. Vaida-Voevod a făcut declaraţii politice la Leghia-Cluj.

Şeful Frontului Românesc pare a fi, în adevăr, în actualele împrejurări, arbitrul situaţiei politice. Unele sublinieri ale d-sale deschid o perspectivă nouă şi zădărnicesc planurile celor cari şi-au închipuit că vor fi beneficiarii succesiunii.

Dar să redăm principalele pasagii din discursul d-lui Vaida-Voevod:

O RETRACTARE CU TALC?

„Spuneam că guvernul actual a fost adus la putere de M. S. Regele pentru a îndeplini un program pe care l-a epuizat. Firesc ar fi fost ca, odată lucrul terminat, el să se retragă. Dar d. ministru Valer Pop, nu cu intenţie frauduloasă, ci cu dragoste românească a început să aplice, cu concursul întregului guvern, puncte dintr'un program, care era al meu. Nu m'am supărat pentrucă nu există brevet de politică, dar am spus că guvernamentalii actuali sunt salahorii mei. Aceste cuvinte le retractez şi în întregime, pentrucă au avut curajul să schimbe vorbele în fapte, **să alunge tembelismul nostru sufletesc, acel „lasă-mă să te las", care ne-a cauzat atâtea deziluzii, şi s'a afirmat ca o acţiune curagioasă pentru primatul muncii naţionale.**

CINE A BOICOTAT ROMANISMUL

„Mergând însă cu gândul înapoi, la începuturile activităţii mele, îmi aduceam aminte cum în Ungaria puteam cere drepturile proporţionale ale românilor, dar în România Mare, angrenat într'un partid românesc, NU AM PUTUT FACE ACEST LUCRU, NU AM PUTUT TREZI LA REALITATE ACEL PARTID PE CARE L-AM SUSŢINUT CU TOATE PUTERILE MELE ŞI LA CREIAREA CARUIA AM CONTRIBUIT MAI MULT DECAT ALŢII.

„Am voit ca acel partid să fie cu adevărat naţional şi putea să fie şi ţărănesc. Nu s'a putut din cauza condiţiunilor mărunte ale unor oameni cari nu pricepeau că în chestiunile mari trebuie să mergem pe o linie clară, fundamentând acţiunea pe principiu de granit.

NAŢIONALIŞTI, UNIŢI-VA!

„Care este prin urmare problema zilelor noastre? Ori ne simţim neam de stăpâni, ori nu suntem vrednici de această ţară. Trebuie să ne cunoaştem datoria, să avem disciplina necesară unei munci constructive, căci se schimbă crugul vechiu al lucrurilor. Societatea burgheză a ajuns la faliment în ultimii 20 ani şi dacă n'ar fi fost mâna providenţei în diferite state ale Europei aceasta s'ar fi prăbuşit.

„Condiţiunea echilibrului după care umblă burghezimea, era fuziunea acestei societăţi cu straturile de jos ale poporului, aplicarea principiilor Domnului Nostru Isus Christos: dacă muncitorul îşi va primi plata, totul va fi bine. Să procedăm la întemeierea statului nou.

„Fie că va fi statul prin noi înşine, fie că va fi statul naţional-creştin, al frontului românesc ori statul ţărănesc sau statul legionar, căci ce-mi pasă mie cum îi veţi zice acestui stat, la baza lui vom pune ideile ce ne călăuzesc, realizând unitatea tuturor Românilor în slujba naţiunii".

Cât de mult s'au înşelat pescuitorii în apele tulburi, se vede din cele de mai sus.

D. dr. Al. Vaida-Voevod e convins că, în curând, va fi posibil să se desăvârşească marele ideal, „România a Românilor".

Laşul Petre Petrescu dă 'napoi!?

Canalia se bâlbâe ! Nu mizerabile, retractează şi dă-te la fund ! Ce face guvernul cu spelunca de criminali comunişti a „Reşiţei" ?

— Aşteptăm înfierarea drastică a ţării —

Prins de ceafă şi pălmuit zdravăn în faţa ţării, infamul Petre Petrescu — canalia aceasta care cu o inconştienţă fără precedent, a insultat pe Patriarhul Miron, în chiar clipa în care I. P. Sfinţitul adresa neamului său cea mai caldă şi vibrantă chemare patriotică ce i s'a rostit vreodată— are îndrăsneala să bâlbâe o polemică şi să schiţeze unele gesturi de patentă laşitate.

Sinistrul pângăritor se agaţă, în primul rând, de mine. Imi contestă existenţa fizică. Adică: eu nu sunt eu, nu sunt inginerul Radu Iliescu, ci d-rul Ilie Rădulescu. *Ei şi? Chiar dac-ar fi aşa? Are vreo importanţă asta, în mărşava lui îndrăzneală? E vina lui mai puţin odioasă? Ori' fierbe pe care i-l ardem pe frunte poate să fie mai puţin roşu? Dobitoc!*

COADA DE TOPOR

Dar bestia, călău al Ţării sale, începe, cum era de aşteptat, să se scalde, public, în laşitate. In fituica bolşevică pe care o tipăreşte, cu banii jidanilor dela „Reşiţa" se scuză, dar se şi acuză mai grav. Intâi se tângue c'a fost un sacrificat şi — Doamne, i-ai pierdut, cu adevărat, minţile! — scrie sub proprie semnătură: „In anul 1928, către sfârşitul lui am părăsit o STRALUCITA carieră militară, prins în elanul nădejdilor de mai bine, oferite atunci ţării întregi de către partidul naţional ţărănesc".

Prin urmare, dobitocul mărturiseşte, singur, c'a dezertat din armată ca să se transforme în politician... Auziţi-l cum vorbeşte: „elan"... „nădejde"... „pentru ţară". **Apoi bine** cretinule, **coadă mizerabilă de topor, ăsta-i elan şi nădejde pentru ţară, că ai plecat din armată ca să te bagi slugă la jidanii dela Reşiţa? Poftim, idiotul!**

Şi vrea totuşi să polemizeze!

Laşul

Dar, după ce-a aruncat cu noroi în tot ceiace este altar şi naţional şi creştin al acestei ţări, după ce-a cerut să fie traşi în ţeapă legionarii şi... să se pună capăt anarhiei şi corupţiei... hiteriste, după ce în fine dela aceiaş tribună a Camerei a acoperit cu cele mai infame insulte pe P. S. Episcop Vartolomeiu al Râmnicului, şi în sfârşit, **a ofensat pe însuşi I. P. S. Patriarh Miron, ştiţi ce scrie acum bestia? E nu numai slugă; e şi nebun şi inconştient! Ascultaţi-l:**

„Numele meu nu l-aţi putut găsi decât ataşat unei modeste, dar rectilinii contribuţii la înviorarea instituţiei (!) parlamentare.

Nu m'a aflat niciodată nimeni mercenarul *unei cauze... din contră...* (şi iată laşitatea!).. *dacă există cineva în această ţară care să fi tras clopotul de primejdie la vreme, este desigur, veşnicul tânăr, d. profesor A. C. Cuza, ce merită stima noastră* (ieri spunea că e agent hitlerist) *pentru păstrarea unor convingeri inebranlabile. (POFTIM, IATĂ-L ACUM ŞI ANTISEMIT).*

„Deasemeni nu m'am împărtăşit niciodată cu mijloacele de convingere, de conducere sau de pedepsire legionară (sigur, nu cerea el să fie trimişi la Jilava!?); ADMIR INSĂ LA EI CONVINGEREA ce le însufleţeşte mişcarea şi ELANUL ETIC ce-l pot sădi în majoritatea sufletelor tinere".

Citiţi bine fraza aceasta şi spuneţi dacă individul ăsta e cu mintea'ntreagă! Dar priviţi-l, mai ales, cât e de laş! Canaliei îi e frică! Tremură!

Şi se scufundă şi mai mult în noroi!

Pedepsiţi pângăritorul bolevic!

Oricâtă laşitate, însă, ar întrebuinţa canalia, ţara nu-l va ierta pentru odiosul sacrilegiu pe care l-a făcut.

Ticălosul Petre Petrescu n'are decât o singură cale de urmat: SA RETRACTEZE INSULTA ADUSA PATRIARHULUI ŞI SA SE DEA LA FUND!

Este, însă, stranie, uluitoare atitudinea guvernului! Nimeni nu-şi poate explica, într'adevăr, de ce d. Tătărăscu stă cu braţele încrucişate.

A fost înjuriat Patriarhul. Şi, cu I. P. Sfinţitul, întreaga ţară! Poate să rămână guvernul indiferent? Nimeni nu-i cere să arunce'n ocnă pe acest mizerabil. Cu bestia ne vom răfui noi la vreme. Dar d. Tătărăscu poate să-l svârle imediat dela „Reşiţa", pe pângăritor. „Reşiţa" o fi în mare parte jidănească, dar este acolo şi capital şi interes al Statului! Cum tolerează atunci guvernul ca acest infam să stea încă — şi în fruntea secţiei de armament — la „Reşiţa".

DAR CLOACA BOLŞEVICA

Dar este încă un fapt foarte grav. Guvernul a autorizat — sub starea de asediu — apariţa unei spurcate maculaturi bolşevice, în cari delicvenţi periculoşi împroaşcă cu, noroi mişcarea naţionalistă şi atacă cu furie toate instituţiile statului.

Se dovedeşte că acţiunea este condusă de această sinistră canalie, Petre Petrescu. Şi că este alimentată cu banii pe cari soc. „Reşiţa" îi încasează din armamentul ţării.

Cum se poate explica oare atunci duplicitatea guvernului? Ce socoteli meschine sunt la mijloc? Statul, Biserica, idealurile naţiei atacate cu banii aceluiaş stat, prin intermediul jidanilor şi şabăsgoimilor dela soc. „Reşiţa"? De ce nu descinde Siguranţa în cloaca bolşevică, punând mâna'n gâtul uneltelor anarhiei de peste Nistru?

ASOCIAŢIILE PATRIOTICE ŞI GRUPARILE NAŢIONALISTE AU CUVANTUL!

In faţa carenţei guvernului, ţara este datoare să se mobilizeze prin organizaţiile ei patriotice şi prin fruntaşii ideii naţionale.

Bestia Petre Petrescu şi abjectele lui unelte trebuiesc pedepsite

Mai pot suporta — în rândurile lor — ofiţerii de rezervă şi întreaga generaţie a războiului, pe acest trădător şi infam pângăritor de altare? Dar organizaţiile politice naţionaliste n'au, oare, nici un cuvânt de spus spre a înfiera ofensa adusă Capului Bisericii noastre?

A, se înşală bestia, dacă îşi închipue că nu va fi silită să-şi pună, în câteva zile, cenuşă pe cap şi să se dea la fund!

Ing. RADU ILIESCU

D. general Cantacuzino-Grănicerul la Bucureşti

Predeal, 30 (Prin telefon). — Azi dimineaţă la orele 9,20 a plecat din Predeal, cu maşina cupeu a Legiunei, d. gen. CANTACUZINO-GRANICERUL, preşedintele partidului **„Totul pentru ţară".**

D-sa era însoţit de d. Corneliu Zelea Codreanu şi de medicul curant.

La plecare a fost de faţă o gardă de legionari cari, într'o disciplină impresionantă, au urat sănătate şi drum bun d-lui gen. Cantacuzino-Grănicerul.

D. general Cantacuzino urmează să sosească la ora 12 jum.-13 la Bucureşti.

SOSIREA IN BUCUREŞTI

La ora 12 şi jumătate d. general Cantacuzino a sosit în Bucureşti, oprindu-se, cu automobilul la sediul legiunii din str. Imprimeriei, 3.

Intâmpinat de mai mulţi comandanţi legionari, d. gen. Cantacuzino afişează o mină mai bună.

timele zile a trecut şi că marele

Sunt speranţe că criza din ul-

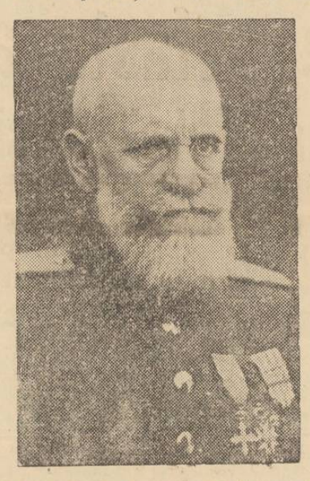

D. g-ral Cantacuzino-Grănicerul

erou va învinge până la sfârşit boala.

Să-i ajute Dumnezeu!

Conferinţa Micei Înţelegeri la Sinaia

— Primele lucrări ale consiliului permanent. —

Azi dimineaţă la ora 9 au sosit la Sinaia, cu două trenuri speciale, d-nii STOIADINOVICI, preşedintele consiliului de miniştri şi ministru de externe al Iugoslaviei şi d. KAMIL KROFTA, mnistru de externe al Cehoslovaciei, cu suitele domniilor lor.

Pe peronul gării au fost întâmpinaţi de d-nii Victor Antonescu şi Victor Bădulescu, de membrii legaţiilor respective, de autorităţile locale şi de ziarişti, cari au urat bun sosit înalţilor oaspeţi.

VIZITA LA D. TATARASCU

Dela gară, cu maşinile, d-nii Stoiadinovici, Antonescu, Krofta şi Bădulescu, au plecat la hotelul „Palace" unde sunt găzduiţi.

O jumătate de oră mai târziu, cei doi miniştri de externe ai ţărilor aliate, au făcut o ivizită d-lui prim ministru Gh. Tătărescu, care a venit special la Sinaia, însoţit de d. ministru Radu Irimescu.

Apoi, d. Tătărescu a înapoiat vizita d-lor Stoiadinovici şi Krofta.

LA PALATUL REGAL

La ora 10.30, cei doi oaspeţi s'au îndreptat spre palatul Peleş, unde au semnat în registrele Regale.

La ora 11, în sala anume amenajată a hotelului „Palace", s'a deschis conferinţa Micei Înţelegeri, sub preşedinţia d-lui Victor Antonescu.

S'a anunţat ordinea de zi a desbaterilor şi după aceasta s'a trecut la examinarea situaţiei politice generale.

AUDIENŢA LA M. S. REGELE

Conferinţa şi-a întrerupt lucrările la ora 12,30, când d-nii Stoiadinovici, Kamil Krofta şi Victor Antonescu, au fost primiţi, pe rând, în audienţă de M. S. Regele Carol II.

După audienţe, Suveranul a reţinut la dejun pe cei trei miniştri de externe.

iGetao etaoi hh h uuu uupupp

La ora 6 d. a. conferinţa Micei Înţelegeri îşi va relua lucrările.

CONFERINŢA DE PRESA

Aseară, delegaţia română a ziariştilor, a dat un banchet în cadrul conferinţei Micei Înţelegeri a Presei.

D. AL. SANDULESCU, preşedintele sindicatului ziariştilor, a închinat, la şampanie, pentru M. S. Regele Petru şi pentru prinţul Paul.

A răspuns d. Popovici, ziarist jugoslav, în numele breslasilor scrisului din cele două ţări, închinând pentru M. S. Regele Carol II.

Ducele Mussolini întâmpină pe aerodromul Littoria, pe cei doi învingători italieni ai raidului Istres-Damas-Paris.

Ştiri şi polemici

M. S. REGELE şi Marele Voevod Mihaiu au asistat ieri la Sinaia la concursul automobilist şi motociclist de viteză în coastă, organizat de A. C. R. R.

*

AZI s'au împlinit 60 de ani de când reduta dela Griviţa a fost cucerită.

Ce frumos şi înălţător ar fi fost ca guvernul să fi organizat o sărbătoare în cadrul căreia să fi fost omagiaţi puţinii veterani !

*

Sfântul Alexandru este sărbătorit azi deopotrivă la Iaşi şi la Cluj, de către cei doi mari fruntaşi ai mişcării naţionale, d-nii A. C. Cuza şi Alex. Vaida Voevod.

Aşa cum spre Iaşi au plecat încă de Sâmbătă, din toate colţurile ţării, numeroşi luptători naţional-creştini, tot astfel la Cluj s'au strâns fruntaşii Frontului Românesc. Toţi spre a aduce omagiul lor celor doi conducători.

Trimetem şi noi, de aci, urările noastre călduroase de sănătate şi izbândă atât leului luptelor noastre naţionale ardelene, d. Alex. Vaida, cât şi Patriarhului intransigenţei naţionale, d. A. C. Cuza.

*

ASTAZI fiind Sf-ţii Alexandru, Ion şi Pavel, la mausoleul din Oplenatz din Jugo-Slavia s'a oficiat un parastas pentru odihna sufletului fostului rege Alexandru.

*

JIDANII au ţinut eri post negru, în semn de protest împotriva „agitaţiilor antisemite".

O nouă provocare, aşa dar, căreia Românii nu-i vor răspunde prin post, ci printr'o accentuare a luptei pentru apărarea lui Christos, a Regelui şi a Naţiunei.

*

LA SOVATA s'a ţinut ieri dimineaţă o consfătuire politică prezidată de d. Iuliu Maniu. Au luat parte 25 de şefi de organizaţii provinciale.

D. Iuliu Maniu a făcut un important expozeu politic, pe care nu-l cunoaştem deoarece gazetarii nu au avut voe să participe la desbateri.

*

MINISTERUL de interne a dat o nouă decizie, prin care arată că d. Gabriel Marinescu fiind plecat în concediu, atribuţiunile d-sale trec, în tot acest timp, asupra d-lui general B. Pârâianu.

*

PLATA cuponului împrumutului de stabilizare este întreruptă de cincisprezece zile. Incepută la 1 August, ea n'a ţinut decât până la 10—12 August.

Detentorii cerând explicaţii, li s'a răspuns că s'a schimbat directorul datoriei publice, d. ROMANESCU. Altora, că s'au falsificat titluri şi că trebuiesc verificate. Or deţinătorii de astfel de titluri, leau cumpărat de la Bursa oficială. Cum puteau fi falsificate?

Ministerul de finanţe e dator să ia măsuri spre a se pune capăt nervozităţii publicului.

D. KAMIL KROFTA ministrul afacerilor străine al Cehoslovaciei a declarat la Tratanska Lomintze, că statele Micei Înţelegeri refuză orice revizuire unilaterală.

Naţionaliştii spanioli înaintează

SALAMANCA, 30 (Rador). — *Comunicatul oficial al naţionaliştilor anunţă că pe frontul din Aragon presiunea inamicului continuă în diferite sectoare, dar atacurile au fost respinse cu mari pierderi pentru agresori.*

La Santander, brigada navareză îşi continuă înaintarea în direcţia Asturiilor, prin Valle de Cabuerniga. Ea a ajuns aseară la satul Cabuernica, fără a întâmpina vre-o rezistenţă.

VALENCIA BOMBARDATA DE NAŢIONALIŞTI

Valencia 30. (Rador). — *Corespondentul Agenţiei Havas transmite:*

Aseară între orele 20 şi 22 un grup de 7 avioane naţionaliste a încercat în 18 rânduri să sboare pe deasupra oraşului. De fiecare dată ele au fost însă împiedecate de bateriile anti-aeriene.

Avioanele naţionaliste au bombardat totuşi cartierele mărginaşe, omorând 3 persoane. Sunt şi mai mulţi răniţi. Pagubele sunt mari.

DECLARAŢIILE GENERALULUI QUEIPO DE LLANO

Sevila, 30 (Rador). — Corespondentul agenţiei Havas transmite :

Generalul Queipo de Llano a declarat următoarele :

Pe frontul Aragon, în sectorul Almudevar, s'au dat mai multe atacuri, cari însă au fost respinse. In sectorul Villa Mayor, am înaintat şi am capturat 20 mitraliere, trei tancuri şi numeroase arme. In sectoarele Quinto şi Belchite, aviaţia naţionalistă a doborît 5 avioane inamice.

PARADA MILITARA LA SANTANDER

Santander 30. (Rador). — *Eri dimineaţă s'a desfăşurat pe Plaz Grande o paradă militară.*

Generalul Davilla, comandantul forţelor naţionaliste din nord, a primit defilarea brigăzilor din Navarra şi Castillia, precum şi ale formaţiilor de „Săgeţi Negre", „Flăcări Negre", „Requetes" şi „Falangişti".

Pentru prima oară de Joi mulţimea credincioşilor a putut azi dimineată să se împărtăşească în bisericile oraşului, redeschise de naţionalişti.

Portul a început să-şi regăsească activitatea. Peste 20 de cargobouturi şi vase de pescuit au intrat ieri în radă, venind dela San Sebastian, La Coruna şi Bilbao.

Declară Rusia război Japoniei?

— Mari concentrări de trupe sovietice în Extremul Orient. Mareşalul Blücher se pregăteşte de atac împotriva japonezilor. —

Shanghai, 30 (Rador). — Agenţia „Reuter" transmite:

La 21 August s'a semnat la Nanking un pact de neagresiune chino-sovietic.

Pactul este încheiat pe o durată de cinci ani.

Purtătorul de cuvânt al ministerului de externe al Chinei declară că documentul constitue „prima etapă spre securitatea colectivă a naţiunilor din Pacific".

Pe baza pactului încheiat, cele două ţări contractante se angajează să renunţe la războiu ca instrument de politica naţională.

In caz de agresiune contra unuia din semnatari, celălalt se angajează să nu dea niciun fel de asistenţă agresorului.

In cercurile străine din Shanghai se atribuie numai o importanţă redusă acestui document.

Se observă totuşi că orice înţelegere între Soviete şi China, în actualele împrejurări, nu poate decât irita pe japonezi şi nu poate fi decât în detrimentul relaţiilor ruso-japoneze.

MAREŞALUL BLUECHER VA LUA COMANDA SUPREMA

Paris, 30 (Rador). — **Comentând încheierea pactului dintre China şi Soviete, „Le Jour" se crede în măsură a aduce precizările următoare:**

„Aflăm din sursă sigură că furniturile de arme sovietice pentru China, care au şi început, vor fi intensificate.

Pe de altă parte „Le Jour" anunţă că 12 avioane de bombardament „Dornier", cu echipagii sovietice, au sosit la 23 August la aerodromul Kuang-haumen. Membrii echipagiilor au semnat un contract de angajament pe 6 luni în armata chineză.

La urmă, ziarul spune: „Sovietele au un interes atât de mare ca victoria să fie de partea Chinei, încât s'a prevăzut, pentru cazul când generalii chinezi ar da dovadă de oarecari tendinţe de indisciplină faţă de guvernul din Nanking, să se ia de pe acum măsuri pentru a se încredinţa comanda supremă mareşalului Bluecher, comandantul suprem al forţelor sovietice din Siberia, care se află în momentul de faţă în Mongolia şi este legat prin fir direct cu guvernul din Nanking".

CONCENTRARI DE TRUPE SOVIETICE LA WLADIVOSTOCK

Londra, 30 (Rador). — **„Sunday Chronicle" anunţă că actualmente se produc mari concentrări de trupe sovietice la Wladivostok.**

Se crede că în acest oraş se află actualmente 1000 avioane, 1100 tancuri rapide şi cel puţin 200.000 soldaţi cât se poate de bine pregătiţi, sub comanda mareşalului Bluecher.

Fabricele de armament din Siberia occidentală, cari lucrează fără întrerupere din ordinul lui Stalin, trimit continuu la Wladivostok tunuri şi mortiere.

Mareşalul Bluecher a declarat la o conferinţă a ofiţerilor superiori din Siberia că dacă Uniunea Sovietică va fi atacată în Extremul Orient ea va răspunde la agresiune printr'un rapid contraatac.

Protestul Angliei

Londra, 30. (Rador).— *Nota de protestare pe care guvernul britanic a remis-o la Tokio prin însărcinatul său cu afaceri începe prin a descrie incidentul în cursul căruia a fost rănit ambasadorul Marei Britanii la Nanking.*

Guvernul britanic, continuă nota, se vede obligat să ridice o protestare energică în această privinţă şi să ceară o îndemnizaţie completă. Nu este vorba într'adevăr de un incident ce a rezultat de pe urma unor operaţii militare normale. Avioanele japoneze ar fi trebuit să-şi dea imediat seama că aveau în faţa lor necombatanţi. Obiecţiunea că drapelul ce se afla pe automobil era prea mic pentru a putea fi observat din avion, nu prezintă nici o valoare. Intr'adevăr atacul ar fi de nescuzat, chiar dacă automobilul n'ar fi avut drapelul britanic. Faptul că pasagerii erau străini, ba chiar diplomaţi, nu are nici o importanţă. Important este faptul că ei erau necombatanţi.

Guvernul britanic se vede deci obligat să ceară:

1. Scuze formale din partea guvernului japonez.

2. Pedepsirea celor găsiţi responsabili de acest incident.

3. Asigurări din partea guvernului japonez că au fost luate măsuri necesare pentru ca asemenea incidente să nu se mai repete.

CITIŢI
IN PAGINA III-a, LA REFERENDUM-UL „PORUNCII":
Naţionalism? Primat Românesc? Da, cu vorba! Dar cu „Dimineaţa" şi „Adevărul" **în mână!...**
— Răspunsul d-lui dr. Alex. Vaida Voevod —
MAINE:
„Combătând pe jidani, ne apărăm de comunism"!
— Răspunsul d-lui prof. Sextil Puşcariu —
INCEPAND DE POIMAINE:
De ce ni se prăbuşesc altarele!
Senzaţională anchetă asupra tragediei celor 50 de Sfinte Biserici din Capitală, cari stau să-şi închidă porţile din cauza asfixiei judaice — de DINU DUMBRAVA.

Redactor responsabil: EUGEN VICTOR POPA

Tipografia ziarului „UNIVERSUL", str. Brezoianu 23—25 Bucureşti